

华商改革创新股票型证券投资基金 2022 年年度报告

2022 年 12 月 31 日

基金管理人：华商基金管理有限公司

基金托管人：中国建设银行股份有限公司

送出日期：2023 年 3 月 31 日

§ 1 重要提示及目录

1.1 重要提示

基金管理人的董事会、董事保证本报告所载资料不存在虚假记载、误导性陈述或重大遗漏，并对其内容的真实性、准确性和完整性承担个别及连带的法律责任。本年度报告已经三分之二以上独立董事签字同意，并由董事长签发。

基金托管人中国建设银行股份有限公司根据本基金合同规定，于 2023 年 3 月 30 日复核了本报告中的财务指标、净值表现、利润分配情况、财务会计报告、投资组合报告等内容，保证复核内容不存在虚假记载、误导性陈述或者重大遗漏。

基金管理人承诺以诚实信用、勤勉尽责的原则管理和运用基金资产，但不保证基金一定盈利。

基金的过往业绩并不代表其未来表现。投资有风险，投资者在作出投资决策前应仔细阅读本基金的招募说明书及更新。

本报告中财务资料经普华永道中天会计师事务所（特殊普通合伙）审计。

本报告期自 2022 年 1 月 1 日起至 12 月 31 日止。

1.2 目录

§ 1 重要提示及目录	2
1.1 重要提示.....	2
1.2 目录.....	3
§ 2 基金简介	5
2.1 基金基本情况.....	5
2.2 基金产品说明.....	5
2.3 基金管理人和基金托管人.....	5
2.4 信息披露方式.....	6
2.5 其他相关资料.....	6
§ 3 主要财务指标、基金净值表现及利润分配情况	6
3.1 主要会计数据和财务指标.....	6
3.2 基金净值表现.....	7
3.3 过去三年基金的利润分配情况.....	11
§ 4 管理人报告	11
4.1 基金管理人及基金经理情况.....	11
4.2 管理人对报告期内本基金运作合规守信情况的说明.....	13
4.3 管理人对报告期内公平交易情况的专项说明.....	13
4.4 管理人对报告期内基金的投资策略和业绩表现的说明.....	14
4.5 管理人对宏观经济、证券市场及行业走势的简要展望.....	14
4.6 管理人内部有关本基金的监察稽核工作情况.....	14
4.7 管理人对报告期内基金估值程序等事项的说明.....	15
4.8 管理人对报告期内基金利润分配情况的说明.....	16
4.9 报告期内管理人对本基金持有人数或基金资产净值预警情形的说明.....	16
§ 5 托管人报告	16
5.1 报告期内本基金托管人合规守信情况声明.....	16
5.2 托管人对报告期内本基金投资运作合规守信、净值计算、利润分配等情况的说明.....	16
5.3 托管人对本年度报告中财务信息等内容的真实、准确和完整发表意见.....	17
§ 6 审计报告	17
6.1 审计报告基本信息.....	17
6.2 审计报告的基本内容.....	17
§ 7 年度财务报表	19
7.1 资产负债表.....	19
7.2 利润表.....	20
7.3 净资产（基金净值）变动表.....	21
7.4 报表附注.....	22
§ 8 投资组合报告	52
8.1 期末基金资产组合情况.....	52
8.2 报告期末按行业分类的股票投资组合.....	52
8.3 期末按公允价值占基金资产净值比例大小排序的所有股票投资明细.....	53
8.4 报告期内股票投资组合的重大变动.....	55
8.5 期末按债券品种分类的债券投资组合.....	62
8.6 期末按公允价值占基金资产净值比例大小排序的前五名债券投资明细.....	62
8.7 期末按公允价值占基金资产净值比例大小排序的所有资产支持证券投资明细.....	62

8.8 报告期末按公允价值占基金资产净值比例大小排序的前五名贵金属投资明细	63
8.9 期末按公允价值占基金资产净值比例大小排序的前五名权证投资明细	63
8.10 本基金投资股指期货的投资政策	63
8.11 报告期末本基金投资的国债期货交易情况说明	63
8.12 投资组合报告附注	63
§ 9 基金份额持有人信息	64
9.1 期末基金份额持有人户数及持有人结构	64
9.2 期末基金管理人的从业人员持有本基金的情况	64
9.3 期末基金管理人的从业人员持有本开放式基金份额总量区间的情况	65
§ 10 开放式基金份额变动	65
§ 11 重大事件揭示	65
11.1 基金份额持有人大会决议	65
11.2 基金管理人、基金托管人的专门基金托管部门的重大人事变动	65
11.3 涉及基金管理人、基金财产、基金托管业务的诉讼	66
11.4 基金投资策略的改变	66
11.5 为基金进行审计的会计师事务所情况	66
11.6 管理人、托管人及其高级管理人员受稽查或处罚等情况	66
11.7 基金租用证券公司交易单元的有关情况	66
11.8 其他重大事件	67
§ 12 影响投资者决策的其他重要信息	72
12.1 报告期内单一投资者持有基金份额比例达到或超过 20% 的情况	72
12.2 影响投资者决策的其他重要信息	72
§ 13 备查文件目录	72
13.1 备查文件目录	72
13.2 存放地点	72
13.3 查阅方式	72

§ 2 基金简介

2.1 基金基本情况

基金名称	华商改革创新股票型证券投资基金	
基金简称	华商改革创新股票	
基金主代码	002289	
交易代码	002289	
基金运作方式	契约型开放式	
基金合同生效日	2018 年 3 月 2 日	
基金管理人	华商基金管理有限公司	
基金托管人	中国建设银行股份有限公司	
报告期末基金份额总额	82,069,412.71 份	
基金合同存续期	不定期	
下属分级基金的基金简称:	华商改革创新股票 A	华商改革创新股票 C
下属分级基金的交易代码:	002289	016052
报告期末下属分级基金的份额总额	57,587,234.75 份	24,482,177.96 份

注：华商改革创新股票型证券投资基金自 2022 年 7 月 7 日起增加 C 类基金份额类别，C 类基金份额的销售服务费年费率为 0.60%。

2.2 基金产品说明

投资目标	本基金重点关注我国经济转型中涌现出各类改革创新机遇，精选受益于国企改革、户籍和土地制度改革、资源要素价格改革等以及创新动力强的上市公司，在严格控制投资风险的前提下，力争实现基金资产持续稳健增长。
投资策略	在中国经济转型发展过程中，各种改革创新机会将层出不穷。本基金将重点关注各种改革创新对我们的经济和社会产生的影响，精选受益于国企改革、户籍和土地制度改革、资源要素价格改革等以及创新动力强的上市公司。同时，根据对宏观经济和市场风险特征变化的判断，通过不断优化资产配置、控制仓位和采用股指期货做套期保值等策略，实现基金资产长期稳定增值。具体投资策略详见基金合同。
业绩比较基准	中证 800 指数收益率×80%+上证国债指数收益率×20%
风险收益特征	本基金是股票型证券投资基金，预期风险和预期收益高于债券型基金和货币市场基金和混合型基金，属于证券投资基金中的较高预期风险和较高预期收益产品。

注：华商改革创新股票型证券投资基金自 2022 年 7 月 7 日起增加 C 类基金份额类别，C 类基金份额的销售服务费年费率为 0.60%。

2.3 基金管理人和基金托管人

项目		基金管理人	基金托管人
名称		华商基金管理有限公司	中国建设银行股份有限公司
信息披露负责人	姓名	高敏	王小飞
	联系电话	010-58573600	021-60637103
	电子邮箱	gaom@hsfund.com	wangxiaofei.zh@ccb.com

客户服务电话	4007008880	021-60637228
传真	010-58573520	021-60635778
注册地址	北京市西城区平安里西大街 28 号楼 19 层	北京市西城区金融大街 25 号
办公地址	北京市西城区平安里西大街 28 号楼 19 层	北京市西城区闹市口大街 1 号院 1 号楼
邮政编码	100035	100033
法定代表人	陈牧原	田国立

2.4 信息披露方式

本基金选定的信息披露报纸名称	中国证券报
登载基金年度报告正文的管理人互联网网址	http://www.hsfund.com
基金年度报告备置地点	基金管理人及基金托管人的办公场所

2.5 其他相关资料

项目	名称	办公地址
会计师事务所	普华永道中天会计师事务所(特殊普通合伙)	上海市浦东新区东育路 588 号前滩中心 42 楼
注册登记机构	华商基金管理有限公司	北京市西城区平安里西大街 28 号楼 19 层

§ 3 主要财务指标、基金净值表现及利润分配情况

3.1 主要会计数据和财务指标

金额单位：人民币元

3.1.1 期间数据和指标	2022 年		2021 年		2020 年	
	华商改革创新股票 A	华商改革创新股票 C	华商改革创新股票 A	华商改革创新股票 C	华商改革创新股票 A	华商改革创新股票 C
本期已实现收益	-8,804,590.71	-2,504,330.46	16,337,866.57	-	40,725,387.03	-
本期利润	-13,979,171.41	-6,545,491.58	7,872,437.27	-	38,391,196.04	-
加权平均基金份额本期利润	-0.2609	-0.4904	0.2459	-	0.5406	-
本期加权平均净值利润率	-12.37%	-22.91%	11.94%	-	34.96%	-
本期基金份额净值增长率	-14.01%	-18.90%	16.06%	-	46.52%	-
3.1.2 期末数据和指标	2022 年末		2021 年末		2020 年末	
期末可供分配利润	54,652,142.79	23,109,654.84	60,435,876.58	-	44,005,756.54	-
期末可供分配基金份额利润	0.9490	0.9439	1.2665	-	0.9529	-
期末基金资产净值	112,239,377.54	47,591,832.80	108,153,339.02	-	90,186,019.25	-
期末基金份额净值	1.9490	1.9439	2.2665	-	1.9529	-
3.1.3 累计期末指标	2022 年末		2021 年末		2020 年末	
基金份额累计净值增长率	94.90%	-18.90%	126.65%	-	95.29%	-

注：1. 上述基金业绩指标不包括持有人认购或交易基金的各项费用，计入费用后实际收益水平要低于所列数字。

2. 本期已实现收益指基金本期利息收入、投资收益、其他收入（不含公允价值变动收益）扣除相关费用和信用减值损失后的余额，本期利润为本期已实现收益加上本期公允价值变动收益。

3. 对期末可供分配利润，采用期末资产负债表中未分配利润与未分配利润中已实现部分余额的孰低数。

4. 自 2022 年 7 月 7 日起，本基金增设 C 类份额类别，份额首次确认日为 2022 年 7 月 8 日，增设当期的相关数据和指标按实际存续期计算。

3.2 基金净值表现

3.2.1 基金份额净值增长率及其与同期业绩比较基准收益率的比较

华商改革创新股票 A

阶段	份额净值增长率①	份额净值增长率标准差②	业绩比较基准收益率③	业绩比较基准收益率标准差④	①-③	②-④
过去三个月	-3.53%	1.37%	1.70%	0.95%	-5.23%	0.42%
过去六个月	-15.72%	1.55%	-9.84%	0.85%	-5.88%	0.70%
过去一年	-14.01%	1.70%	-16.60%	1.01%	2.59%	0.69%
过去三年	46.22%	1.81%	1.81%	1.02%	44.41%	0.79%
自基金合同生效起至今	94.90%	1.63%	2.15%	1.03%	92.75%	0.60%

华商改革创新股票 C

阶段	份额净值增长率①	份额净值增长率标准差②	业绩比较基准收益率③	业绩比较基准收益率标准差④	①-③	②-④
过去三个月	-3.68%	1.37%	1.70%	0.95%	-5.38%	0.42%
自基金合同生效起至今	-18.90%	1.55%	-8.98%	0.85%	-9.92%	0.70%

3.2.2 自基金合同生效以来基金份额累计净值增长率变动及其与同期业绩比较基准收益率变动的比较

A级基金份额累计净值增长率与同期业绩比较基准收益率的历史走势对比图

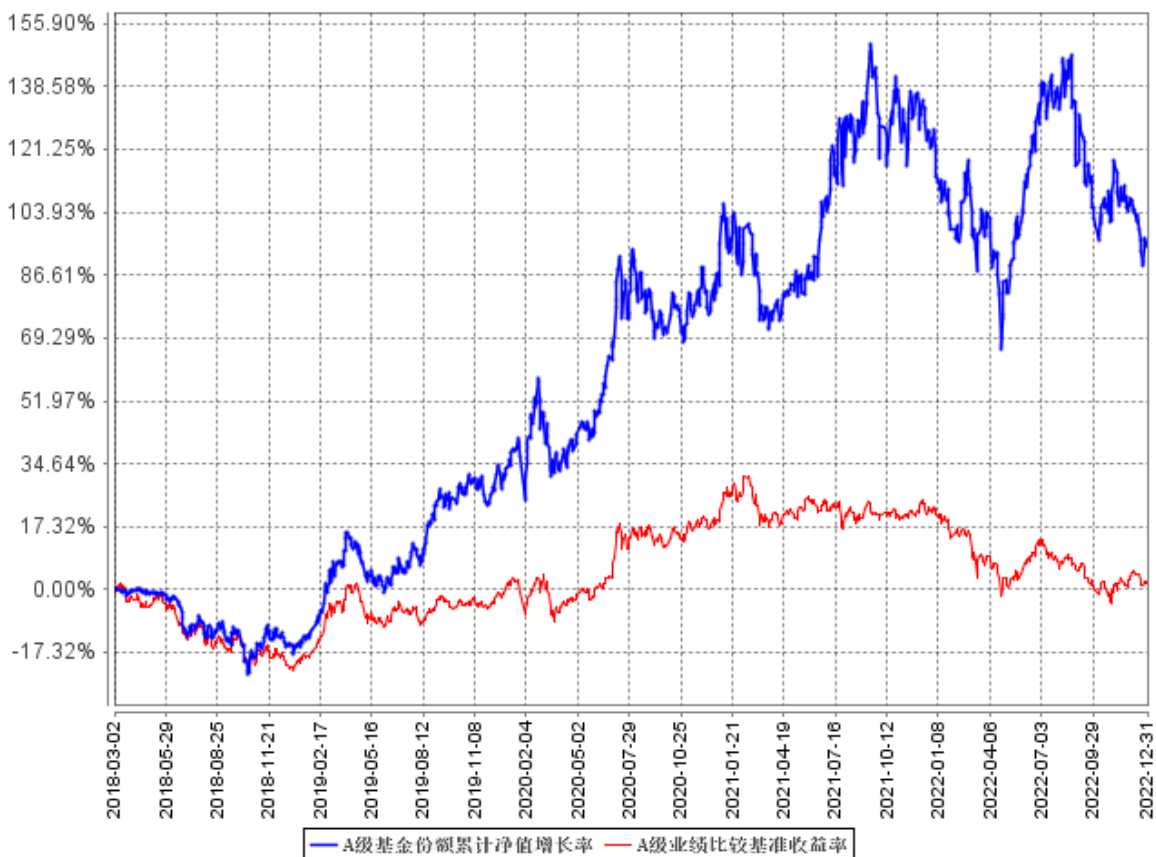

C级基金份额累计净值增长率与同期业绩比较基准收益率的历史走势对比图

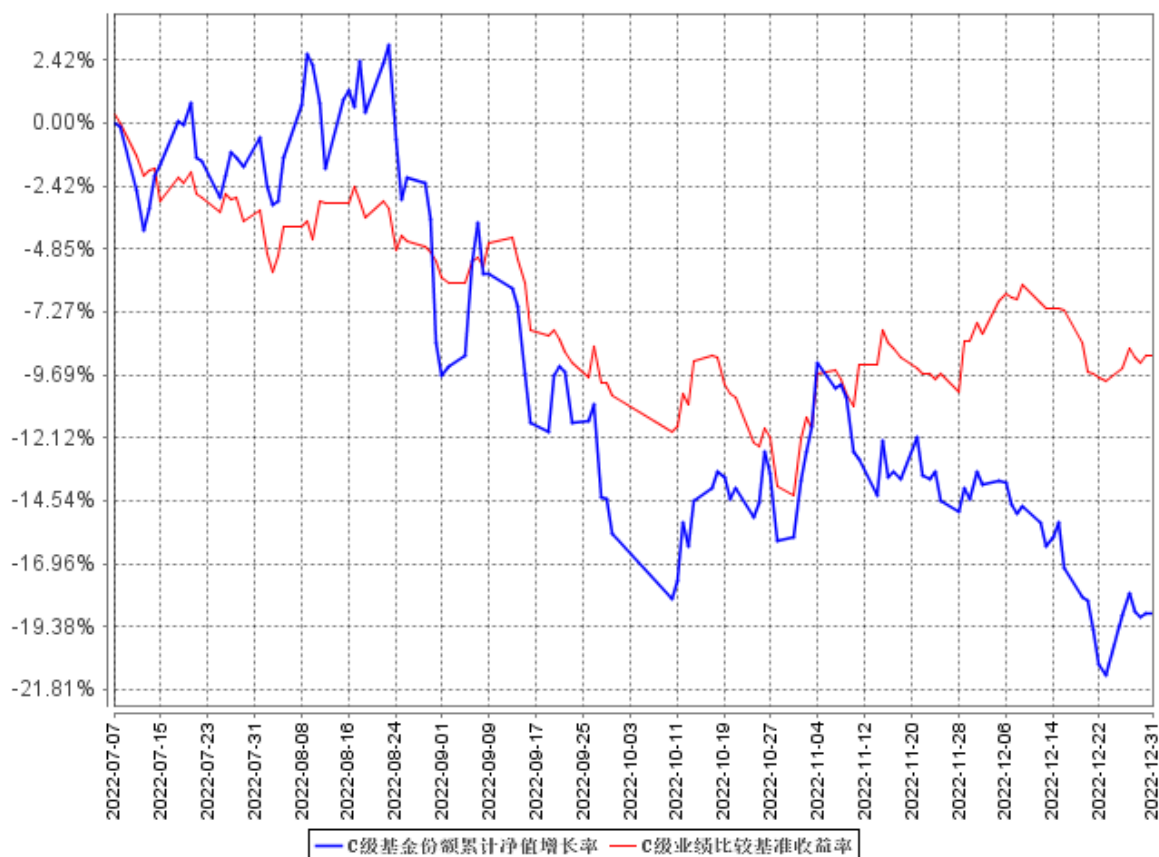

注：①本基金合同生效日为 2018 年 3 月 2 日。本基金从 2022 年 7 月 7 日起新增 C 类份额。

②根据《华商改革创新股票型证券投资基金基金合同》的规定，本基金的投资范围主要为依法发行上市的股票（包括创业板、中小板、存托凭证和其他经中国证监会批准上市的股票）、债券（国债、金融债、企业债、公司债、央行票据、中期票据、短期融资券、次级债、可转换债券、可交换债券、中小企业私募债等）、债券回购、资产支持证券、同业存单、银行存款、权证、股指期货及法律法规或中国证监会允许基金投资的其他金融工具。本基金的投资组合比例为：股票资产占基金资产的比例为 80%-95%，其中投资于改革创新方向的证券资产不低于非现金基金资产的 80%。每个交易日日终在扣除股指期货合约需缴纳的交易保证金后，现金或到期日在一年以内的政府债券不低于基金资产净值的 5%，其中现金不包括结算备付金、存出保证金、应收申购款等，权证、股指期货及其他金融工具的投资比例依照法律法规或监管机构的规定执行。根据基金合同的规定，自基金合同生效之日起 6 个月内基金各项资产配置比例需符合基金合同要求。本基金在建仓期结束时，各项资产配置比例符合基金合同有关投资比例的约定。

3.2.3 自基金合同生效以来基金每年净值增长率及其与同期业绩比较基准收益率的比较

A级自基金合同生效以来基金每年净值增长率及其与同期业绩比较基准收益率的对比图

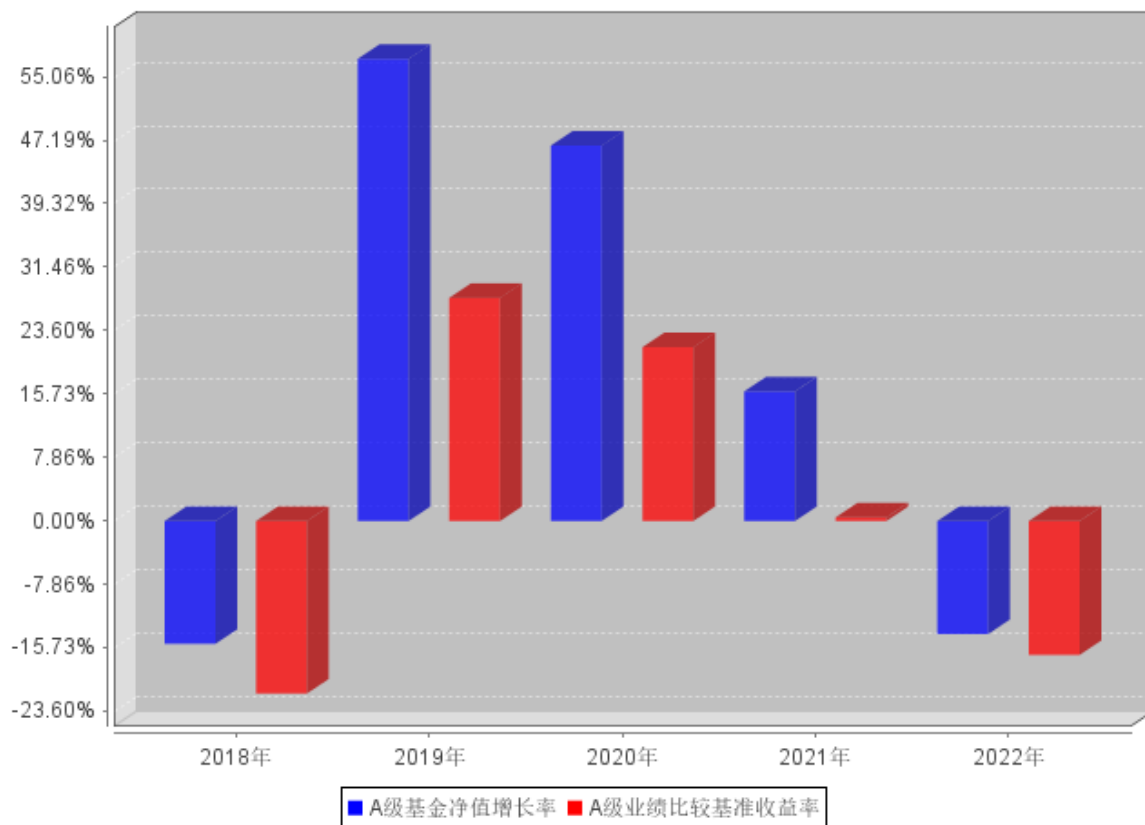

C级自基金合同生效以来基金每年净值增长率及其与同期业绩比较基准收益率的对比图

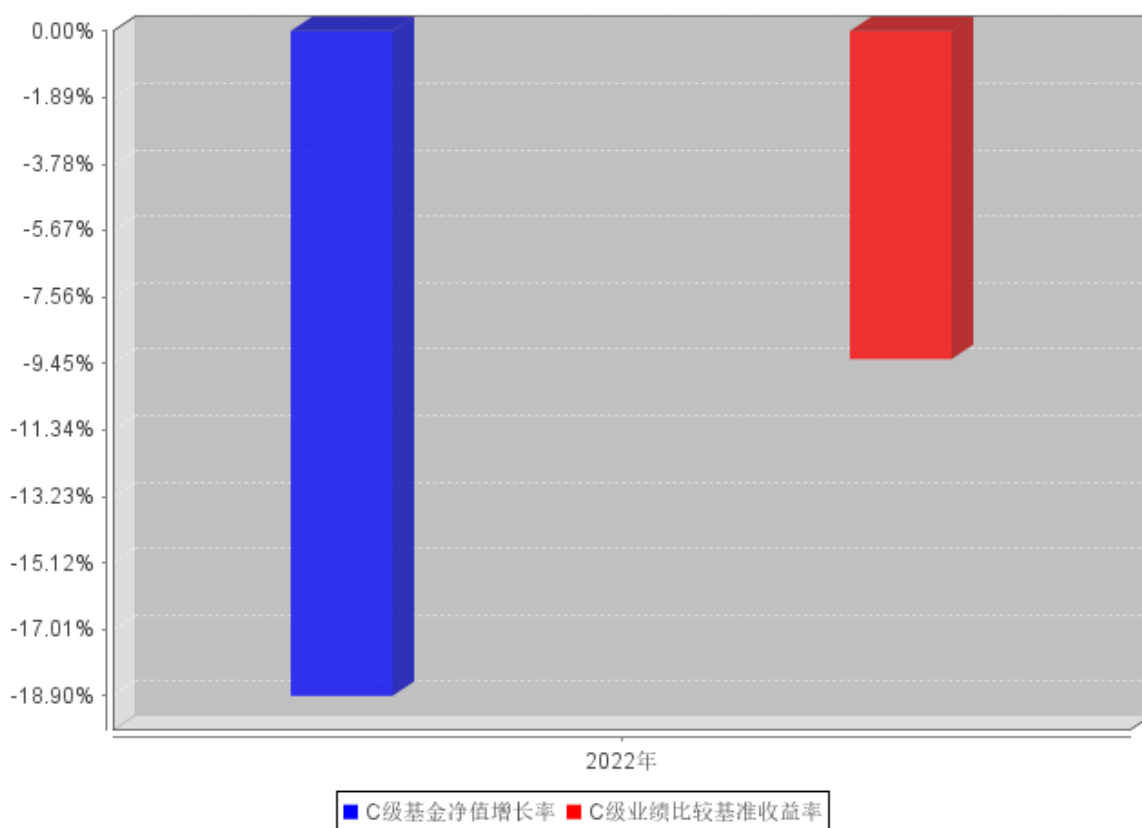

注：本基金合同生效日为 2018 年 3 月 2 日。合同生效当年按实际存续期计算，不按整个自然年度进行折算。

3.3 过去三年基金的利润分配情况

本基金过去三年均未进行利润分配。

§ 4 管理人报告

4.1 基金管理人及基金经理情况

4.1.1 基金管理人及其管理基金的经验

华商基金管理有限公司经中国证监会证监基金字[2005]160 号文批准设立，成立于 2005 年 12 月 20 日，注册资本为 10000 万元人民币，注册地为北京市，是一家为客户提供专业理财服务的资产管理机构。

本基金管理人拥有公募基金管理业务、私募资产管理业务、受托管理保险资金业务等业务资格，在主动权益、固定收益、量化投资、FOF 投资等领域全面布局，为客户提供专业理财服务。

4.1.2 基金经理（或基金经理小组）及基金经理助理简介

姓名	职务	任本基金的基金经理（助理）期限		证券从业年限	说明
		任职日期	离任日期		
李双全	基金经	2018年3月2	-	12.7	男，中国籍，经济学

	理，权益 投资部副 总经理， 公司公募 业务权益 投资决策 委员会委 员	日		<p>硕士，具有基金从业资格。2007年8月至2010年4月就职于SK能源公司从事财务工作；2010年4月加入华商基金管理有限公司，曾任行业研究员；2014年8月1日至2015年4月7日担任华商领先企业混合型开放式证券投资基金的基金经理助理；2015年4月8日至2021年1月19日担任华商领先企业混合型开放式证券投资基金的基金经理；2015年7月8日起至今担任华商双驱优选灵活配置混合型证券投资基金的基金经理；2018年3月2日起至今担任华商改革创新股票型证券投资基金的基金经理；2019年8月23日起至今担任华商未来主题混合型证券投资基金的基金经理；2020年5月22日起至今担任华商龙头优势混合型证券投资基金的基金经理；2020年12月16日起至今担任华商景气优选混合型证券投资基金的基金经理；2022年5月19日起至今担任华商远见价值混合型证券投资基金的基金经理；2022年9月21日起至今担任华商均衡30混合型证券投资基金的基金经理。</p>
--	---	---	--	--

注：① “任职日期”和“离职日期”分别指根据公司对外披露的聘任日期和解聘日期。

②证券从业年限计算标准遵从中国证监会《证券投资基金经营机构董事、监事、高级管理人员及从业人员监督管理办法》的相关规定。

③本基金管理人于 2023 年 1 月 11 日发布公告，刘力先生自 2023 年 1 月 10 日起担任华商改革创新股票型证券投资基金的基金经理。

④本基金管理人于 2023 年 1 月 14 日发布公告，李双全先生自 2023 年 1 月 13 日起不再担任华商改革创新股票型证券投资基金的基金经理。

4.2 管理人对报告期内本基金运作合规守信情况的说明

在本报告期内，基金管理人不存在损害基金份额持有人利益的行为。基金管理人勤勉尽责地为基金份额持有人谋求利益，严格遵守了《证券投资基金法》及其他有关法律法规、基金合同的规定。

4.3 管理人对报告期内公平交易情况的专项说明

4.3.1 公平交易制度和控制方法

公司建立投研管理平台并定期举行投研晨会、投研联席会等，建立健全投资授权制度，确保各投资组合公平获得研究资源，享有公平的投资决策机会。

针对公司旗下所有投资组合的交易所公开竞价交易，通过交易系统中的公平交易程序，对于不同投资组合同日同向买卖同一证券的指令自动进行比例分配。针对场外网下交易业务，公司依照《证券投资基金管理公司公平交易制度指导意见》和公司内部场外、网下交易业务的相关规定，确保各投资组合享有公平的交易执行机会。对于以公司名义进行的交易严格按照发行分配的原则或价格优先、比例分配的原则在各投资组合间进行分配。

4.3.2 公平交易制度的执行情况

报告期内，系统的公平交易程序运作良好，未出现异常情况。场外、网下业务公平交易制度执行情况良好，未出现异常情况。

公司对旗下各投资组合的交易行为进行监控和分析，对各投资组合不同时间窗口（1 日、3 日、5 日）内的同向交易的溢价金额与溢价率进行了 T 检验，统计了溢价率占优比例。本报告期内，未出现违反公平交易制度的情况，公司旗下各基金不存在利益输送的行为。

4.3.3 异常交易行为的专项说明

为规范投资行为，公平对待投资组合，公司制定了《异常交易管理办法》，对包括可能显著影响市场价格、可能导致不公平交易、可能涉嫌利益输送等异常交易行为做出了界定及相应的防范、控制措施。

报告期内严格执行公司相关制度，未发现本基金存在异常交易行为。公司严格控制旗下非指

数型投资组合参与交易所公开竞价同日反向交易，按照有关指数的构成比例进行的投资导致出现的同日反向交易中，成交较少的单边交易量均未超过该证券当日成交量的 5%。

4.4 管理人对报告期内基金的投资策略和业绩表现的说明

4.4.1 报告期内基金投资策略和运作分析

2022 年是跌宕起伏的一年，“俄乌冲突”、“新冠”、“美联储加息”等诸多变量让投资的难度明显加大，这些变量的可预测性差、跟踪难度高，因此过去一年我们选择尽量避免在这些问题做过多押注。总体上我们主要布局了两个方向，一个是稳增长，2022 年经济下行压力较大，我们判断初期稳增长是主要矛盾，需要通过稳地产和加大基建投资来托底经济，因此布局了一些地产和基建相关的标的。随着经济企稳回升，重点布局了光伏、电动车等未来成长空间广阔的新兴行业。

4.4.2 报告期内基金的业绩表现

截至 2022 年 12 月 31 日，华商改革创新股票型证券投资基金 A 类份额净值为 1.9490 元，份额累计净值为 1.9490 元。本年度基金份额净值增长率为-14.01%，同期基金业绩比较基准收益率为-16.60%，本类基金份额净值增长率高于业绩比较基准收益率 2.59 个百分点。

截至 2022 年 12 月 31 日，华商改革创新股票型证券投资基金 C 类份额净值为 1.9439 元，份额累计净值为 1.9439 元。增加 C 类份额起至今基金份额净值增长率为-18.90%，同期基金业绩比较基准收益率为-8.98%，本类基金份额净值增长率低于业绩比较基准收益率 9.92 个百分点。

注：本基金自 2022 年 7 月 7 日起增加 C 类基金份额。

4.5 管理人对宏观经济、证券市场及行业走势的简要展望

展望 2023 年，国产软件和电子元器件板块的基本面、估值和机构持仓均处于历史底部区域，随着数字经济的加速深化和汽车智能化程度的提升，国产软件和电子元器件板块有望迎来业绩和估值双升的机会。此外，2023 年是国内疫后经济复苏的一年，受今年国内疫情影响较大的一些优质白马当前也具备较高的配置价值。

总体上，我们坚持在长坡厚雪的赛道中优选标的。我们相信，坚持投资符合产业政策鼓励的方向上的高成长优秀企业将会获得长期的丰厚回报。

4.6 管理人内部有关本基金的监察稽核工作情况

报告期内，本基金管理人从合法、合规、保障基金持有人利益出发，由督察长领导独立于各业务部门的监察稽核部对基金投资运作、公司经营管理及员工行为的合法、合规性等进行了监察稽核，通过开展合规审查、合规咨询、合规宣导与培训、合规检查、合规报告等工作流程，及时发现情况、提出整改意见、督促有关业务部门整改并跟踪改进落实情况，并通过各类报告、报表

及时向公司管理层、董事会以及监管机构进行汇报，实现了对合规风险的有效识别和主动管理，提高了业务部门及人员的合规意识和自我约束能力。

内部监察稽核的重点是：国家法律法规及行业监管规则的执行情况；基金合同的遵守情况；公司内部规章制度的执行情况；信息隔离管理机制建设和执行情况；信息系统安全建设和运行情况与员工职业操守规范情况等。

(1) 进一步完善制度建设，构建适时、全面、严谨的内部控制体系。本基金管理人根据法律法规变动及公司业务发展的需要，及时制定及修订了相关管理制度，对原有制度体系进行了持续的更新和完善，对现有的制度体系进行了进一步梳理，同时，根据公司实际业务情况不断细化制度流程，进一步强化内部控制。

(2) 全面加强风险监控，不断提高风险管理水平。本基金管理人在原有基础上进一步提升内控管理水平，确保内部控制的独立性和权威性，事前、事中、事后风险控制有效结合，通过多种形式提高内控管理质量、优化风险管理水平。

(3) 有计划地开展合规检查工作，保障公司的经营管理和全体员工的执业行为符合法律法规和准则。本年度内，本基金管理人通过日常监察与专项稽核相结合的方式，深入开展各项监察稽核工作，对证券库管理、信用研究支持、场外网下交易业务、交易对手管理、移动通讯工具管理与信息监控、内幕交易防控、员工投资行为管理、公平交易及异常交易管理、关联交易管理、投资授权管理、信息技术、宣传推介、销售适用性管理、反洗钱工作等方面进行专项稽核，对全体员工守法合规行为进行监督，从而较好地防范合规风险。

(4) 强化合规宣导和培训。本基金管理人及时向全体员工宣导最新法律法规及监管动态，通过组织各类合规培训持续向全体员工传达监管政策要点及监管会议精神，通报行业风险事件及监管通报案例情况，督促全体员工规范执业，从而推动公司合规文化建设，形成公司合规共识。

4.7 管理人对报告期内基金估值程序等事项的说明

本报告期内，根据中国证监会相关规定及本基金合同约定，本基金管理人严格按照《企业会计准则》、中国证监会相关规定及基金合同中关于估值的约定，对基金所持投资品种进行估值。本基金管理人制定了证券投资基金估值政策与估值程序，设立基金估值小组，参考行业协会估值意见和独立第三方机构估值数据，确保基金估值的公平、合理。

本基金管理人设立的估值小组，负责组织制定、定期审核及适时修订基金估值政策和程序，研究、指导基金估值业务。估值小组成员包括总经理、督察长、分管基金运营部的高管、分管投研部门的高管、固定收益部负责人、研究发展部负责人、基金运营部负责人、风险控制部负责人或上述部门负责人指定人员，由总经理任估值小组负责人，由基金运营部负责人任估值小组秘书。

估值小组关于调整投资品种估值方法的决策，需经 1/2 以上的小组成员同意。小组成员均具有多年证券、基金从业经验，具备基金估值运作、行业研究、风险管理或法律合规等领域的专业胜任能力。基金经理可参与估值原则和方法的讨论，但不参与估值原则和方法的最终决策和日常估值的执行。

参与估值流程的各方还包括本基金托管人和会计师事务所。本基金托管人审阅本基金管理人采用的估值原则及技术，复核、审查基金资产净值和基金份额申购、赎回价格，当对估值原则及技术有异议时，本基金托管人有义务要求本基金管理人作出合理解释，通过积极商讨达成一致意见。本基金管理人改变估值技术，导致基金资产净值的变化在 0.25%以上的，对所采用的相关估值技术、假设及输入值的适当性等咨询会计师事务所的专业意见。会计师事务所在对基金年度财务报告出具审计报告时，对报告期间基金的估值技术及其重大变化，特别是对估值的适当性，采用外部信息进行估值的客观性和可靠性程度，以及相关披露的充分性和及时性等发表意见。上述参与估值流程各方之间不存在任何重大利益冲突。

本基金管理人已与中债金融估值中心有限公司及中证指数有限公司签署服务协议，由其按约定提供在银行间同业市场交易的债券品种和在交易所市场交易的债券品种的估值数据，以及流通受限股票的流动性折扣数据。

4.8 管理人对报告期内基金利润分配情况的说明

根据《华商改革创新股票型证券投资基金基金合同》约定，在符合有关基金分红条件的前提下，本基金每年收益分配次数最多为 12 次，本基金本报告期未进行利润分配。

4.9 报告期内管理人对本基金持有人数或基金资产净值预警情形的说明

本报告期内，本基金未出现连续二十个工作日基金份额持有人数量不满二百人或者基金资产净值低于五千万元的情形。

§ 5 托管人报告

5.1 报告期内本基金托管人遵规守信情况声明

本报告期，中国建设银行股份有限公司在本基金的托管过程中，严格遵守了《证券投资基金法》、基金合同、托管协议和其他有关规定，不存在损害基金份额持有人利益的行为，完全尽职尽责地履行了基金托管人应尽的义务。

5.2 托管人对报告期内本基金投资运作遵规守信、净值计算、利润分配等情况的说明

本报告期，本托管人按照国家有关规定、基金合同、托管协议和其他有关规定，对本基金的基金资产净值计算、基金费用开支等方面进行了认真的复核，对本基金的投资运作方面进行了监督，未发现基金管理人有关损害基金份额持有人利益的行为。

报告期内，本基金利润分配情况符合法律法规和基金合同的相关约定。

5.3 托管人对本年度报告中财务信息等内容的真实、准确和完整发表意见

本托管人复核审查了本报告中的财务指标、净值表现、利润分配情况、财务会计报告、投资组合报告等内容，保证复核内容不存在虚假记载、误导性陈述或者重大遗漏。

§ 6 审计报告

6.1 审计报告基本信息

财务报表是否经过审计	是
审计意见类型	标准无保留意见
审计报告编号	普华永道中天审字(2023)第 22181 号

6.2 审计报告的基本内容

审计报告标题	审计报告
审计报告收件人	华商改革创新股票型证券投资基金全体基金份额持有人
审计意见	<p>(一)我们审计的内容</p> <p>我们审计了华商改革创新股票型证券投资基金(以下简称“华商改革创新股票基金”)的财务报表,包括 2022 年 12 月 31 日的资产负债表,2022 年度的利润表和净资产(基金净值)变动表以及财务报表附注。</p> <p>(二)我们的意见</p> <p>我们认为,后附的财务报表在所有重大方面按照企业会计准则和在财务报表附注中所列示的中国证券监督管理委员会(以下简称“中国证监会”)、中国证券投资基金业协会(以下简称“中国基金业协会”)发布的有关规定及允许的基金行业实务操作编制,公允反映了华商改革创新股票基金 2022 年 12 月 31 日的财务状况以及 2022 年度的经营成果和净资产变动情况。</p>
形成审计意见的基础	<p>我们按照中国注册会计师审计准则的规定执行了审计工作。审计报告的“注册会计师对财务报表审计的责任”部分进一步阐述了我们在这些准则下的责任。我们相信,我们获取的审计证据是充分、适当的,为发表审计意见提供了基础。</p> <p>按照中国注册会计师职业道德守则,我们独立于华商改革创新股票基金,并履行了职业道德方面的其他责任。</p>
其他信息	<p>华商改革创新股票基金的基金管理人华商基金管理有限公司(以下简称“基金管理人”)管理层对其他信息负责。其他信息包括华商改革创新股票基金 2022 年年度报告中涵盖的信息,但不包括财务报表和我们的审计报告。</p> <p>我们对财务报表发表的审计意见不涵盖其他信息,我们也不对其他信息发表任何形式的鉴证结论。</p> <p>结合我们对财务报表的审计,我们的责任是阅读其他信息,在此过程中,考虑其他信息是否与财务报表或我们在审计过程中了解到的情况存在重大不一致或者似乎存在重大错报。基于我们已经执行的</p>

	<p>工作,如果我们确定其他信息存在重大错报,我们应当报告该事实。在这方面,我们无任何事项需要报告。</p>
<p>管理层和治理层对财务报表的责任</p>	<p>基金管理人管理层负责按照企业会计准则和中国证监会、中国基金业协会发布的有关规定及允许的基金行业实务操作编制财务报表,使其实现公允反映,并设计、执行和维护必要的内部控制,以使财务报表不存在由于舞弊或错误导致的重大错报。</p> <p>在编制财务报表时,基金管理人管理层负责评估华商改革创新股票基金的持续经营能力,披露与持续经营相关的事项(如适用),并运用持续经营假设,除非基金管理人管理层计划清算华商改革创新股票基金、终止运营或别无其他现实的选择。</p> <p>基金管理人治理层负责监督华商改革创新股票基金的财务报告过程。</p>
<p>注册会计师对财务报表审计的责任</p>	<p>我们的目标是对财务报表整体是否不存在由于舞弊或错误导致的重大错报获取合理保证,并出具包含审计意见的审计报告。合理保证是高水平的保证,但并不能保证按照审计准则执行的审计在某一重大错报存在时总能发现。错报可能由于舞弊或错误导致,如果合理预期错报单独或汇总起来可能影响财务报表使用者依据财务报表作出的经济决策,则通常认为错报是重大的。</p> <p>在按照审计准则执行审计工作的过程中,我们运用职业判断,并保持职业怀疑。同时,我们也执行以下工作:</p> <p>(一) 识别和评估由于舞弊或错误导致的财务报表重大错报风险;设计和实施审计程序以应对这些风险,并获取充分、适当的审计证据,作为发表审计意见的基础。由于舞弊可能涉及串通、伪造、故意遗漏、虚假陈述或凌驾于内部控制之上,未能发现由于舞弊导致的重大错报的风险高于未能发现由于错误导致的重大错报的风险。</p> <p>(二) 了解与审计相关的内部控制,以设计恰当的审计程序,但目的并非对内部控制的有效性发表意见。</p> <p>(三) 评价基金管理人管理层选用会计政策的恰当性和作出会计估计及相关披露的合理性。</p> <p>(四) 对基金管理人管理层使用持续经营假设的恰当性得出结论。同时,根据获取的审计证据,就可能导致对华商改革创新股票基金持续经营能力产生重大疑虑的事项或情况是否存在重大不确定性得出结论。如果我们得出结论认为存在重大不确定性,审计准则要求我们在审计报告中提请报表使用者注意财务报表中的相关披露;如果披露不充分,我们应当发表非无保留意见。我们的结论基于截至审计报告日可获得的信息。然而,未来的事项或情况可能导致华商改革创新股票基金不能持续经营。</p> <p>(五) 评价财务报表的总体列报(包括披露)、结构和内容,并评价财务报表是否公允反映相关交易和事项。</p> <p>我们与基金管理人治理层就计划的审计范围、时间安排和重大审计发现等事项进行沟通,包括沟通我们在审计中识别出的值得关注的内部控制缺陷。</p>
<p>会计师事务所的名称</p>	<p>普华永道中天会计师事务所(特殊普通合伙)</p>
<p>注册会计师的姓名</p>	<p>陈熹 周祎</p>

会计师事务所的地址	上海市浦东新区东育路 588 号前滩中心 42 楼
审计报告日期	2023 年 3 月 30 日

§ 7 年度财务报表

7.1 资产负债表

会计主体：华商改革创新股票型证券投资基金

报告截止日：2022 年 12 月 31 日

单位：人民币元

资产	附注号	本期末 2022 年 12 月 31 日	上年度末 2021 年 12 月 31 日
资产：			
银行存款	7.4.7.1	51,950,201.26	10,404,265.06
结算备付金		341,006.66	182,293.59
存出保证金		126,515.46	49,733.44
交易性金融资产	7.4.7.2	137,213,860.47	93,563,575.51
其中：股票投资		137,213,860.47	93,563,575.51
基金投资		-	-
债券投资		-	-
资产支持证券投资		-	-
贵金属投资		-	-
其他投资		-	-
衍生金融资产	7.4.7.3	-	-
买入返售金融资产	7.4.7.4	-	-
债权投资		-	-
其中：债券投资		-	-
资产支持证券投资		-	-
其他投资		-	-
其他债权投资		-	-
其他权益工具投资		-	-
应收清算款		-	4,389,003.39
应收股利		-	-
应收申购款		16,261.37	57,078.40
递延所得税资产		-	-
其他资产	7.4.7.5	-	2,126.45
资产总计		189,647,845.22	108,648,075.84
负债和净资产	附注号	本期末 2022 年 12 月 31 日	上年度末 2021 年 12 月 31 日
负债：			
短期借款		-	-
交易性金融负债		-	-

衍生金融负债	7.4.7.3	-	-
卖出回购金融资产款		-	-
应付清算款		29,039,514.79	-
应付赎回款		58,004.02	27,924.60
应付管理人报酬		185,740.64	110,452.04
应付托管费		30,956.76	18,408.69
应付销售服务费		15,582.72	-
应付投资顾问费		-	-
应交税费		-	-
应付利润		-	-
递延所得税负债		-	-
其他负债	7.4.7.6	486,835.95	337,951.49
负债合计		29,816,634.88	494,736.82
净资产：			
实收基金	7.4.7.7	82,069,412.71	47,717,462.44
其他综合收益	7.4.7.8	-	-
未分配利润	7.4.7.9	77,761,797.63	60,435,876.58
净资产合计		159,831,210.34	108,153,339.02
负债和净资产总计		189,647,845.22	108,648,075.84

注：报告截止日 2022 年 12 月 31 日，华商改革创新股票 A 基金份额净值 1.9490 元，基金份额总额 57,587,234.75 份；华商改革创新股票 C 基金份额净值 1.9439 元，基金份额总额 24,482,177.96 份。华商改革创新股票份额总额合计为 82,069,412.71 份。

7.2 利润表

会计主体：华商改革创新股票型证券投资基金

本报告期：2022 年 1 月 1 日至 2022 年 12 月 31 日

单位：人民币元

项目	附注号	本期 2022年1月1日至2022 年12月31日	上年度可比期间 2021年1月1日至 2021年12月31日
一、营业总收入		-18,054,101.00	11,079,093.07
1.利息收入		76,399.42	34,017.90
其中：存款利息收入	7.4.7.10	76,399.42	33,795.46
债券利息收入		-	222.44
资产支持证券利息收入		-	-
买入返售金融资产收入		-	-
证券出借利息收入		-	-
其他利息收入		-	-
2.投资收益（损失以“-”填列）		-9,142,844.91	19,330,372.11
其中：股票投资收益	7.4.7.11	-9,665,777.84	19,000,886.08
基金投资收益		-	-

债券投资收益	7.4.7.12	-	114,143.91
资产支持证券投资收益	7.4.7.13	-	-
贵金属投资收益	7.4.7.14	-	-
衍生工具收益	7.4.7.15	-	-
股利收益	7.4.7.16	522,932.93	215,342.12
以摊余成本计量的金融资产终止确认产生的收益		-	-
其他投资收益		-	-
3.公允价值变动收益（损失以“-”号填列）	7.4.7.17	-9,215,741.82	-8,465,429.30
4.汇兑收益（损失以“-”号填列）		-	-
5.其他收入（损失以“-”号填列）	7.4.7.18	228,086.31	180,132.36
减：二、营业总支出		2,470,561.99	3,206,655.80
1. 管理人报酬	7.4.10.2.1	1,892,072.79	989,058.08
2. 托管费	7.4.10.2.2	315,345.41	164,843.02
3. 销售服务费	7.4.10.2.3	82,723.79	-
4. 投资顾问费		-	-
5. 利息支出		-	-
其中：卖出回购金融资产支出		-	-
6. 信用减值损失	7.4.7.19	-	-
7. 税金及附加		-	0.24
8. 其他费用	7.4.7.20	180,420.00	2,052,754.46
三、利润总额（亏损总额以“-”号填列）		-20,524,662.99	7,872,437.27
减：所得税费用		-	-
四、净利润（净亏损以“-”号填列）		-20,524,662.99	7,872,437.27
五、其他综合收益的税后净额		-	-
六、综合收益总额		-20,524,662.99	7,872,437.27

7.3 净资产（基金净值）变动表

会计主体：华商改革创新股票型证券投资基金

本报告期：2022年1月1日至2022年12月31日

单位：人民币元

项目	本期 2022年1月1日至2022年12月31日			
	实收基金	其他综合收益	未分配利润	净资产合计
一、上期期末净资产（基金净值）	47,717,462.44	-	60,435,876.58	108,153,339.02
加：会计政策变更	-	-	-	-
前期差错更正	-	-	-	-
其他	-	-	-	-
二、本期期初净资产（基金净值）	47,717,462.44	-	60,435,876.58	108,153,339.02

三、本期增减变动额（减少以“-”号填列）	34,351,950.27	-	17,325,921.05	51,677,871.32
（一）、综合收益总额	-	-	-20,524,662.99	-20,524,662.99
（二）、本期基金份额交易产生的基金净值变动数（净值减少以“-”号填列）	34,351,950.27	-	37,850,584.04	72,202,534.31
其中：1.基金申购款	86,990,901.99	-	101,591,261.94	188,582,163.93
2.基金赎回款	-52,638,951.72	-	-63,740,677.90	-116,379,629.62
（三）、本期向基金份额持有人分配利润产生的基金净值变动（净值减少以“-”号填列）	-	-	-	-
（四）、其他综合收益结转留存收益	-	-	-	-
四、本期期末净资产（基金净值）	82,069,412.71	-	77,761,797.63	159,831,210.34
项目	上年度可比期间			
	2021 年 1 月 1 日至 2021 年 12 月 31 日			
	实收基金	其他综合收益	未分配利润	净资产合计
一、上期期末净资产（基金净值）	46,180,262.71	-	44,005,756.54	90,186,019.25
加：会计政策变更	-	-	-	-
前期差错更正	-	-	-	-
其他	-	-	-	-
二、本期期初净资产（基金净值）	46,180,262.71	-	44,005,756.54	90,186,019.25
三、本期增减变动额（减少以“-”号填列）	1,537,199.73	-	16,430,120.04	17,967,319.77
（一）、综合收益总额	-	-	7,872,437.27	7,872,437.27
（二）、本期基金份额交易产生的基金净值变动数（净值减少以“-”号填列）	1,537,199.73	-	8,557,682.77	10,094,882.50
其中：1.基金申购款	38,835,752.74	-	46,643,831.19	85,479,583.93
2.基金赎回款	-37,298,553.01	-	-38,086,148.42	-75,384,701.43
（三）、本期向基金份额持有人分配利润产生的基金净值变动（净值减少以“-”号填列）	-	-	-	-
（四）、其他综合收益结转留存收益	-	-	-	-
四、本期期末净资产（基金净值）	47,717,462.44	-	60,435,876.58	108,153,339.02

报表附注为财务报表的组成部分。

本报告 7.1 至 7.4 财务报表由下列负责人签署：

王小刚

程蕾

程蕾

基金管理人负责人

主管会计工作负责人

会计机构负责人

7.4 报表附注

7.4.1 基金基本情况

华商改革创新股票型证券投资基金(以下简称“本基金”)经中国证券监督管理委员会(以下

简称“中国证监会”)证监许可[2015]2020号《关于准予华商改革创新灵活配置混合型证券投资基金注册的批复》及机构部函[2016]第734号《关于华商改革创新灵活配置混合型证券投资基金延期募集备案的回函》及证监许可[2017]1131号《关于准予华商改革创新灵活配置混合型证券投资基金变更注册的批复》注册,由华商基金管理有限公司依照《中华人民共和国证券投资基金法》和《华商改革创新股票型证券投资基金基金合同》负责公开募集。本基金为契约型开放式基金,存续期限不定,首次设立募集不包括认购资金利息共募集621,416,785.05元,业经普华永道中天会计师事务所(特殊普通合伙)普华永道中天验字(2018)第0127号验资报告予以验证。经向中国证监会备案,《华商改革创新股票型证券投资基金基金合同》于2018年3月2日正式生效,基金合同生效日的基金份额总额为621,913,481.34份基金份额,其中认购资金利息折合496,696.29份基金份额。本基金的基金管理人为华商基金管理有限公司,基金托管人为中国建设银行股份有限公司。

根据《华商改革创新股票型证券投资基金基金合同》,本基金根据申购费用、销售服务费用等收取方式的不同,将基金份额分为A类基金份额和C类基金份额。

根据《中华人民共和国证券投资基金法》和《华商改革创新股票型证券投资基金基金合同》的有关规定,本基金的投资范围包括依法发行上市的股票(包括创业板、中小板、存托凭证和其他经中国证监会批准上市的股票)、债券(国债、金融债、企业债、公司债、央行票据、中期票据、短期融资券、次级债、可转换债券、可交换债券、中小企业私募债等)、债券回购、资产支持证券、同业存单、银行存款、权证、股指期货及法律法规或中国证监会允许基金投资的其他金融工具。如法律法规或监管机构以后允许基金投资其他品种的,基金管理人在履行适当程序后,可以将其纳入投资范围。本基金的投资组合比例为:股票投资比例为基金资产的80%-95%;其中投资于改革创新方向的证券资产不低于非现金基金资产的80%。每个交易日日终在扣除股指期货合约需缴纳的交易保证金后,现金或到期日在一年以内的政府债券不低于基金资产净值的5%,其中现金不包括结算备付金、存出保证金、应收申购款等,权证、股指期货及其他金融工具的投资比例依照法律法规或监管机构的规定执行。本基金的业绩比较基准为:中证800指数收益率 \times 80%+上证国债指数收益率 \times 20%。

本财务报表由本基金的基金管理人华商基金管理有限公司于2023年3月30日批准报出。

7.4.2 会计报表的编制基础

本基金的财务报表按照财政部于2006年2月15日及以后期间颁布的《企业会计准则—基本准则》、各项具体会计准则、《资产管理产品相关会计处理规定》及其他相关规定(以下合称“企业会计准则”)、中国证监会颁布的《证券投资基金信息披露XBRL模板第3号<年度报告和中期报

告》、中国证券投资基金业协会(以下简称“中国基金业协会”)颁布的《证券投资基金会计核算业务指引》、《华商改革创新股票型证券投资基金基金合同》和在财务报表附注 7.4.4 所列示的中国证监会、中国基金业协会发布的有关规定及允许的基金行业实务操作编制。

本财务报表以持续经营为基础编制。

7.4.3 遵循企业会计准则及其他有关规定的声明

本基金 2022 年度财务报表符合企业会计准则的要求, 真实、完整地反映了本基金 2022 年 12 月 31 日的财务状况以及 2022 年度的经营成果和净资产变动情况等有关信息。

7.4.4 重要会计政策和会计估计

7.4.4.1 会计年度

本基金会计年度为公历 1 月 1 日起至 12 月 31 日止。

7.4.4.2 记账本位币

本基金的记账本位币为人民币。

7.4.4.3 金融资产和金融负债的分类

新金融工具准则

金融工具, 是指形成一方的金融资产并形成其他方的金融负债或权益工具的合同。当本基金成为金融工具合同的一方时, 确认相关的金融资产或金融负债。

(1) 金融资产

金融资产于初始确认时分类为: 以摊余成本计量的金融资产、以公允价值计量且其变动计入其他综合收益的金融资产及以公允价值计量且其变动计入当期损益的金融资产。金融资产的分类取决于本基金管理金融资产的业务模式和金融资产的合同现金流量特征。本基金现无金融资产分类为以公允价值计量且其变动计入其他综合收益的金融资产。

债务工具

本基金持有的债务工具是指从发行方角度分析符合金融负债定义的工具, 分别采用以下两种方式进行计量:

以摊余成本计量:

本基金管理以摊余成本计量的金融资产的业务模式为以收取合同现金流量为目标, 且以摊余成本计量的金融资产的合同现金流量特征与基本借贷安排相一致, 即在特定日期产生的现金流量, 仅为对本金和以未偿付本金金额为基础的利息的支付。本基金持有的以摊余成本计量的金融资产主要为银行存款、买入返售金融资产和其他各类应收款项等。

以公允价值计量且其变动计入当期损益:

本基金将持有的未划分为以摊余成本计量的债务工具，以公允价值计量且其变动计入当期损益。本基金持有的以公允价值计量且其变动计入当期损益的金融资产主要为债券投资和资产支持证券投资，在资产负债表中以交易性金融资产列示。

权益工具

权益工具是指从发行方角度分析符合权益定义的工具。本基金将对其没有控制、共同控制和重大影响的权益工具(主要为股票投资)按照公允价值计量且其变动计入当期损益，在资产负债表中列示为交易性金融资产。

(2) 金融负债

金融负债于初始确认时分类为以摊余成本计量的金融负债和以公允价值计量且其变动计入当期损益的金融负债。本基金目前暂无金融负债分类为以公允价值计量且其变动计入当期损益的金融负债。本基金持有的以摊余成本计量的金融负债包括卖出回购金融资产款和其他各类应付款项等。

(3) 衍生金融工具

本基金将持有的衍生金融工具以公允价值计量且其变动计入当期损益，在资产负债表中列示为衍生金融资产/负债。

原金融工具准则(截至 2021 年 12 月 31 日前适用的原金融工具准则)

本基金于 2022 年 1 月 1 日起执行新金融工具准则，但选择不重述比较信息。因此，比较信息继续适用本基金以前年度的如下会计政策。

(1) 金融资产的分类

金融资产于初始确认时分类为：以公允价值计量且其变动计入当期损益的金融资产、应收款项、可供出售金融资产及持有至到期投资。金融资产的分类取决于本基金对金融资产的持有意图和持有能力。本基金现无金融资产分类为可供出售金融资产及持有至到期投资。

本基金目前以交易目的持有的股票投资、债券投资、资产支持证券和衍生工具分类为以公允价值计量且其变动计入当期损益的金融资产。除衍生工具所产生的金融资产在资产负债表中以衍生金融资产列示外，以公允价值计量且其变动计入当期损益的金融资产在资产负债表中以交易性金融资产列示。

本基金持有的其他金融资产分类为应收款项，包括银行存款、买入返售金融资产和其他各类应收款项等。应收款项是指在活跃市场中没有报价、回收金额固定或可确定的非衍生金融资产。

(2) 金融负债的分类

金融负债于初始确认时分类为：以公允价值计量且其变动计入当期损益的金融负债及其他金

融负债。本基金目前暂无金融负债分类为以公允价值计量且其变动计入当期损益的金融负债。本基金持有的其他金融负债包括卖出回购金融资产款和其他各类应付款项等。

7.4.4.4 金融资产和金融负债的初始确认、后续计量和终止确认

新金融工具准则

金融资产或金融负债在初始确认时以公允价值计量。对于以公允价值计量且其变动计入当期损益的金融资产和金融负债，相关交易费用计入当期损益；对于支付的价款中包含的债券或资产支持证券起息日或上次除息日至购买日止的利息，确认为应计利息，包含在交易性金融资产的账面价值中。对于其他类别的金融资产和金融负债，相关交易费用计入初始确认金额。

对于以公允价值计量且其变动计入当期损益的金融资产，按照公允价值进行后续计量；对于应收款项和其他金融负债采用实际利率法，以摊余成本进行后续计量。

本基金对于以摊余成本计量的金融资产，以预期信用损失为基础确认损失准备。

本基金考虑有关过去事项、当前状况以及对未来经济状况的预测等合理且有依据的信息，以发生违约的风险为权重，计算合同应收的现金流量与预期能收到的现金流量之间差额的现值的概率加权金额，确认预期信用损失。

于每个资产负债表日，本基金对于处于不同阶段的金融工具的预期信用损失分别进行计量。金融工具自初始确认后信用风险未显著增加的，处于第一阶段，本基金按照未来 12 个月内的预期信用损失计量损失准备；金融工具自初始确认后信用风险已显著增加但尚未发生信用减值的，处于第二阶段，本基金按照该工具整个存续期的预期信用损失计量损失准备；金融工具自初始确认后已经发生信用减值的，处于第三阶段，本基金按照该工具整个存续期的预期信用损失计量损失准备。

对于在资产负债表日具有较低信用风险的金融工具，本基金假设其信用风险自初始确认后并未显著增加，认定为处于第一阶段的金融工具，按照未来 12 个月内的预期信用损失计量损失准备。

本基金对于处于第一阶段和第二阶段的金融工具，按照其未扣除减值准备的账面余额和实际利率计算利息收入。对于处于第三阶段的金融工具，按照其账面余额减已计提减值准备后的摊余成本和实际利率计算利息收入。

本基金将计提或转回的损失准备计入当期损益。

金融资产满足下列条件之一的，予以终止确认：(1) 收取该金融资产现金流量的合同权利终止；(2) 该金融资产已转移，且本基金将金融资产所有权上几乎所有的风险和报酬转移给转入方；或者(3) 该金融资产已转移，虽然本基金既没有转移也没有保留金融资产所有权上几乎所有的风险和报酬，但是放弃了对该金融资产控制。

金融资产终止确认时，其账面价值与收到的对价的差额，计入当期损益。

当金融负债的现时义务全部或部分已经解除时，终止确认该金融负债或义务已解除的部分。终止确认部分的账面价值与支付的对价之间的差额，计入当期损益。

原金融工具准则(截至 2021 年 12 月 31 日前适用的原金融工具准则)

本基金于 2022 年 1 月 1 日起执行新金融工具准则，但选择不重述比较信息。因此，比较信息继续适用本基金以前年度的如下会计政策。

金融资产或金融负债于本基金成为金融工具合同的一方时，按公允价值在资产负债表内确认。以公允价值计量且其变动计入当期损益的金融资产，取得时发生的相关交易费用计入当期损益；对于支付的价款中包含的债券起息日或上次除息日至购买日止的利息，单独确认为应收项目。应收款项和其他金融负债的相关交易费用计入初始确认金额。

对于以公允价值计量且其变动计入当期损益的金融资产，按照公允价值进行后续计量；对于应收款项和其他金融负债采用实际利率法，以摊余成本进行后续计量。

金融资产满足下列条件之一的，予以终止确认：(1) 收取该金融资产现金流量的合同权利终止；(2) 该金融资产已转移，且本基金将金融资产所有权上几乎所有的风险和报酬转移给转入方；或者(3) 该金融资产已转移，虽然本基金既没有转移也没有保留金融资产所有权上几乎所有的风险和报酬，但是放弃了对该金融资产控制。

金融资产终止确认时，其账面价值与收到的对价的差额，计入当期损益。

当金融负债的现时义务全部或部分已经解除时，终止确认该金融负债或义务已解除的部分。终止确认部分的账面价值与支付的对价之间的差额，计入当期损益。

7.4.4.5 金融资产和金融负债的估值原则

本基金持有的股票投资、债券投资、资产支持证券投资和衍生工具（主要为股指期货）按如下原则确定公允价值并进行估值：

(1) 存在活跃市场的金融工具按其估值日的市场交易价格确定公允价值；估值日无交易且最近交易日后未发生影响公允价值计量的重大事件的，按最近交易日的市场交易价格确定公允价值。有充足证据表明估值日或最近交易日的市场交易价格不能真实反映公允价值的，应对市场交易价格进行调整，确定公允价值。与上述投资品种相同，但具有不同特征的，应以相同资产或负债的公允价值为基础，并在估值技术中考虑不同特征因素的影响。特征是指对资产出售或使用的限制等，如果该限制是针对资产持有者的，那么在估值技术中不应将该限制作为特征考虑。此外，基金管理人不应考虑因大量持有相关资产或负债所产生的溢价或折价。

(2) 当金融工具不存在活跃市场，采用在当前情况下适用并且有足够可利用数据和其他信息

支持的估值技术确定公允价值。采用估值技术时，优先使用可观察输入值，只有在无法取得相关资产或负债可观察输入值或取得不切实可行的情况下，才可以使用不可观察输入值。

(3) 如经济环境发生重大变化或证券发行人发生影响金融工具价格的重大事件，应对估值进行调整并确定公允价值。

7.4.4.6 金融资产和金融负债的抵销

本基金持有的资产和承担的负债基本为金融资产和金融负债。当本基金 1) 具有抵销已确认金额的法定权利且该种法定权利现在是可执行的；且 2) 交易双方准备按净额结算时，金融资产与金融负债按抵销后的净额在资产负债表中列示。

7.4.4.7 实收基金

实收基金为对外发行基金份额所募集的总金额在扣除损益平准金分摊部分后的余额。由于申购和赎回引起的实收基金变动分别于基金申购确认日及基金赎回确认日认列。上述申购和赎回分别包括基金转换所引起的转入基金的实收基金增加和转出基金的实收基金减少。

7.4.4.8 损益平准金

损益平准金包括已实现平准金和未实现平准金。已实现平准金指在申购或赎回基金份额时，申购或赎回款项中包含的按累计未分配的已实现损益占基金净资产比例计算的金额。未实现平准金指在申购或赎回基金份额时，申购或赎回款项中包含的按累计未实现损益占基金净资产比例计算的金额。损益平准金于基金申购确认日或基金赎回确认日认列，并于期末全额转入未分配利润/(累计亏损)。

7.4.4.9 收入/(损失)的确认和计量

新金融工具准则

股票投资在持有期间应取得的现金股利扣除由上市公司代扣代缴的个人所得税后的净额确认为投资收益。债券投资和资产支持证券投资在持有期间应取得的按票面利率(对于贴现债为按发行价计算的利率)或合同利率计算的利息扣除在适用情况下由债券和资产支持证券发行企业代扣代缴的个人所得税及由基金管理人缴纳的增值税后的净额确认为投资收益。

以公允价值计量且其变动计入当期损益的金融资产在持有期间的公允价值变动扣除按票面利率(对于贴现债为按发行价计算的利率)或合同利率计算的利息及在适用情况下公允价值变动产生的预估增值税后的净额确认为公允价值变动损益；于处置时，其处置价格与初始确认金额之间的差额扣除相关交易费用及在适用情况下由基金管理人缴纳的增值税后的净额确认为投资收益，其中包括从公允价值变动损益结转的公允价值累计变动额。

应收款项在持有期间确认的利息收入按实际利率法计算，实际利率法与直线法差异较小的则

按直线法计算。

原金融工具准则(截至 2021 年 12 月 31 日前适用的原金融工具准则)

本基金于 2022 年 1 月 1 日起执行新金融工具准则,但选择不重述比较信息。因此,比较信息继续适用本基金以前年度的如下会计政策。

股票投资在持有期间应取得的现金股利扣除由上市公司代扣代缴的个人所得税后的净额确认为投资收益。债券投资和资产支持证券在持有期间应取得的按票面利率或者发行价计算的利息扣除在适用情况下由债券发行企业代扣代缴的个人所得税及由基金管理人缴纳的增值税后的净额确认为利息收入。

以公允价值计量且其变动计入当期损益的金融资产在持有期间的公允价值变动确认为公允价值变动损益;于处置时,其处置价格与初始确认金额之间的差额扣除在适用情况下由基金管理人缴纳的增值税后的净额确认为投资收益,其中包括从公允价值变动损益结转的公允价值累计变动额。

应收款项在持有期间确认的利息收入按实际利率法计算,实际利率法与直线法差异较小的则按直线法计算。

7.4.4.10 费用的确认和计量

本基金的管理人报酬、托管费和销售服务费在费用涵盖期间按基金合同约定的费率和计算方法确认。

以摊余成本计量的金融负债在持有期间确认的利息支出按实际利率法计算,实际利率法与直线法差异较小的则按直线法计算。

7.4.4.11 基金的收益分配政策

本基金同一类别的每一基金份额享有同等分配权。本基金收益以现金形式分配,但基金份额持有人可选择现金红利或将现金红利按分红除权日的基金份额净值自动转为基金份额进行再投资。若期末未分配利润中的未实现部分为正数,包括基金经营活动产生的未实现损益以及基金份额交易产生的未实现平准金等,则期末可供分配利润的金额为期末未分配利润中的已实现部分;若期末未分配利润的未实现部分为负数,则期末可供分配利润的金额为期末未分配利润,即已实现部分相抵未实现部分后的余额。

经宣告的拟分配基金收益于分红除权日从净资产转出。

7.4.4.12 分部报告

本基金以内部组织结构、管理要求、内部报告制度为依据确定经营分部,以经营分部为基础确定报告分部并披露分部信息。经营分部是指本基金内同时满足下列条件的组成部分:(1)该组

成部分能够在日常活动中产生收入、发生费用；(2) 本基金的基金管理人能够定期评价该组成部分的经营成果，以决定向其配置资源、评价其业绩；(3) 本基金能够取得该组成部分的财务状况、经营成果和现金流量等有关会计信息。如果两个或多个经营分部具有相似的经济特征，并且满足一定条件的，则合并为一个经营分部。

本基金目前以一个单一的经营分部运作，不需要披露分部信息。

7.4.4.13 其他重要的会计政策和会计估计

根据本基金的估值原则和中国证监会允许的基金行业估值实务操作，本基金确定以下类别股票投资和债券投资的公允价值时采用的估值方法及其关键假设如下：

(1) 对于证券交易所上市的股票，若出现重大事项停牌或交易不活跃(包括涨跌停时的交易不活跃)等情况，本基金根据中国证监会公告[2017]13号《中国证监会关于证券投资基金估值业务的指导意见》，根据具体情况采用《关于发布中基协(AMAC)基金行业股票估值指数的通知》提供的指数收益法等估值技术进行估值。

(2) 对于在锁定期内的非公开发行股票、首次公开发行股票时公司股东公开发售股份、通过大宗交易取得的带限售期的股票等流通受限股票，根据中国基金业协会中基协发[2017]6号《关于发布〈证券投资基金投资流通受限股票估值指引(试行)〉的通知》之附件《证券投资基金投资流通受限股票估值指引(试行)》(以下简称“指引”)，按估值日在证券交易所上市交易的同一股票的公允价值扣除中证指数有限公司根据指引所独立提供的该流通受限股票剩余限售期对应的流动性折扣后的价值进行估值。

(3) 对于在证券交易所上市或挂牌转让的固定收益品种(可转换债券除外)及在银行间同业市场交易的固定收益品种，根据中国证监会公告[2017]13号《中国证监会关于证券投资基金估值业务的指导意见》及《中国证券投资基金业协会估值核算工作小组关于2015年1季度固定收益品种的估值处理标准》采用估值技术确定公允价值。本基金持有的证券交易所上市或挂牌转让的固定收益品种(可转换债券除外)，按照中证指数有限公司所独立提供的估值结果确定公允价值。本基金持有的银行间同业市场固定收益品种按照中债金融估值中心有限公司所独立提供的估值结果确定公允价值。

7.4.5 会计政策和会计估计变更以及差错更正的说明

7.4.5.1 会计政策变更的说明

财政部于2017年颁布了修订后的《企业会计准则第22号——金融工具确认和计量》、《企业会计准则第23号——金融资产转移》、《企业会计准则第24号——套期会计》及《企业会计准则第37号——金融工具列报》(以下合称“新金融工具准则”)，财政部、中国银行保险监督管理委员会

会于 2020 年 12 月 30 日发布了《关于进一步贯彻落实新金融工具相关会计准则的通知》，公募证券投资基金自 2022 年 1 月 1 日起执行新金融工具准则。此外，财政部于 2022 年颁布了《关于印发《资产管理产品相关会计处理规定》的通知》(财会[2022]14 号)，中国证监会于 2022 年颁布了修订后的《证券投资基金信息披露 XBRL 模板第 3 号<年度报告和中期报告>》，本基金的基金管理人已采用上述准则及通知编制本基金 2022 年度财务报表，对本基金财务报表的影响列示如下：

(a) 金融工具

根据新金融工具准则的相关规定，本基金对于首次执行该准则的累积影响数调整 2022 年年初留存收益以及财务报表其他相关项目金额，2021 年度的比较财务报表未重列。于 2021 年 12 月 31 日及 2022 年 1 月 1 日，本基金均没有指定为以公允价值计量且其变动计入当期损益的金融资产。于 2022 年 1 月 1 日，本财务报表中金融资产和金融负债按照原金融工具准则和新金融工具准则的规定进行分类和计量的结果如下：

原金融工具准则下以摊余成本计量的金融资产为银行存款、结算备付金、存出保证金、应收利息、应收证券清算款和应收申购款，金额分别为 10,404,265.06 元、182,293.59 元、49,733.44 元、2,126.45 元、4,389,003.39 元和 57,078.40 元。新金融工具准则下以摊余成本计量的金融资产为银行存款、结算备付金、存出保证金、其他资产-应收利息、应收清算款和应收申购款，金额分别为 10,406,276.56 元、182,383.90 元、49,758.08 元、0.00 元、4,389,003.39 元和 57,078.40 元。

原金融工具准则下以公允价值计量且其变动计入当期损益计量的金融资产为交易性金融资产，金额为 93,563,575.51 元。新金融工具准则下以公允价值计量且其变动计入当期损益计量的金融资产为交易性金融资产，金额为 93,563,575.51 元。

原金融工具准则下以摊余成本计量的金融负债为应付赎回款、应付管理人报酬、应付托管费、应付交易费用和其他负债-其他应付款，金额分别为 27,924.60 元、110,452.04 元、18,408.69 元、197,933.95 元和 17.54 元。新金融工具准则下以摊余成本计量的金融负债为应付赎回款、应付管理人报酬、应付托管费、其他负债-应付交易费用和其他负债-其他应付款，金额分别为 27,924.60 元、110,452.04 元、18,408.69 元、197,933.95 元和 17.54 元。

于 2021 年 12 月 31 日，本基金持有的“银行存款”、“结算备付金”、“存出保证金”、“交易性金融资产”、“买入返售金融资产”、“卖出回购金融资产款”等对应的应计利息余额均列示在“应收利息”或“应付利息”科目中。于 2022 年 1 月 1 日，本基金根据新金融工具准则下的计量类别，将上述应计利息分别转入“银行存款”、“结算备付金”、“存出保证金”、“交易性金融资产”、“买入返售金融资产”、“卖出回购金融资产款”等科目项下列示，无期初留存

收益影响。

(b) 《资产管理产品相关会计处理规定》

根据《资产管理产品相关会计处理规定》，本基金的基金管理人在编制本财务报表时调整了部分财务报表科目的列报和披露，这些调整未对本基金财务报表产生重大影响。

7.4.5.2 会计估计变更的说明

本基金本报告期未发生会计估计变更。

7.4.5.3 差错更正的说明

本基金在本报告期间无须说明的会计差错更正。

7.4.6 税项

根据财政部、国家税务总局财税[2002]128号《关于开放式证券投资基金有关税收问题的通知》、财税[2008]1号《关于企业所得税若干优惠政策的通知》、财税[2012]85号《关于实施上市公司股息红利差别化个人所得税政策有关问题的通知》、财税[2015]101号《关于上市公司股息红利差别化个人所得税政策有关问题的通知》、财税[2016]36号《关于全面推开营业税改征增值税试点的通知》、财税[2016]46号《关于进一步明确全面推开营改增试点金融业有关政策的通知》、财税[2016]70号《关于金融机构同业往来等增值税政策的补充通知》、财税[2016]140号《关于明确金融 房地产开发 教育辅助服务等增值税政策的通知》、财税[2017]2号《关于资管产品增值税政策有关问题的补充通知》、财税[2017]56号《关于资管产品增值税有关问题的通知》、财税[2017]90号《关于租入固定资产进项税额抵扣等增值税政策的通知》及其他相关财税法规和实务操作，主要税项列示如下：

(1) 资管产品运营过程中发生的增值税应税行为，以资管产品管理人为增值税纳税人。资管产品管理人运营资管产品过程中发生的增值税应税行为，暂适用简易计税方法，按照3%的征收率缴纳增值税。

对证券投资基金管理人运用基金买卖股票、债券的转让收入免征增值税，对国债、地方政府债以及金融同业往来利息收入亦免征增值税。资管产品管理人运营资管产品提供的贷款服务，以产生的利息及利息性质的收入为销售额。

(2) 对基金从证券市场中取得的收入，包括买卖股票、债券的差价收入，股票的股息、红利收入，债券的利息收入及其他收入，暂不征收企业所得税。

(3) 对基金取得的企业债券利息收入，应由发行债券的企业在向基金支付利息时代扣代缴20%的个人所得税。对基金从上市公司取得的股息红利所得，持股期限在1个月以内(含1个月)的，其股息红利所得全额计入应纳税所得额；持股期限在1个月以上至1年(含1年)的，暂减按

50%计入应纳税所得额；持股期限超过 1 年的，暂免征收个人所得税。对基金持有的上市公司限售股，解禁后取得的股息、红利收入，按照上述规定计算纳税，持股时间自解禁日起计算；解禁前取得的股息、红利收入继续暂减按 50%计入应纳税所得额。上述所得统一适用 20%的税率计征个人所得税。

(4) 基金卖出股票按 0.1%的税率缴纳股票交易印花税，买入股票不征收股票交易印花税。

(5) 本基金的城市维护建设税、教育费附加和地方教育附加等税费按照实际缴纳增值税额的适用比例计算缴纳。

7.4.7 重要财务报表项目的说明

7.4.7.1 银行存款

单位：人民币元

项目	本期末	上年度末
	2022 年 12 月 31 日	2021 年 12 月 31 日
活期存款	51,950,201.26	10,404,265.06
等于：本金	51,946,390.80	10,404,265.06
加：应计利息	3,810.46	-
减：坏账准备	-	-
定期存款	-	-
等于：本金	-	-
加：应计利息	-	-
减：坏账准备	-	-
其中：存款期限 1 个月以内	-	-
存款期限 1-3 个月	-	-
存款期限 3 个月以上	-	-
其他存款	-	-
等于：本金	-	-
加：应计利息	-	-
减：坏账准备	-	-
合计：	51,950,201.26	10,404,265.06

7.4.7.2 交易性金融资产

单位：人民币元

项目	本期末			
	2022 年 12 月 31 日			
	成本	应计利息	公允价值	公允价值变动
股票	143,300,203.31	-	137,213,860.47	-6,086,342.84
贵金属投资-金交所黄金合约	-	-	-	-
债 交易所市场	-	-	-	-

券	银行间市场	-	-	-	-
	合计	-	-	-	-
资产支持证券		-	-	-	-
基金		-	-	-	-
其他		-	-	-	-
合计		143,300,203.31	-	137,213,860.47	-6,086,342.84
项目		上年度末 2021年12月31日			
		成本	应计利息	公允价值	公允价值变动
股票		90,434,176.53	-	93,563,575.51	3,129,398.98
贵金属投资-金交所黄金合约		-	-	-	-
债券	交易所市场	-	-	-	-
	银行间市场	-	-	-	-
	合计	-	-	-	-
资产支持证券		-	-	-	-
基金		-	-	-	-
其他		-	-	-	-
合计		90,434,176.53	-	93,563,575.51	3,129,398.98

7.4.7.3 衍生金融资产/负债

本基金本报告期末及上年度末均未持有衍生金融资产/负债。

7.4.7.4 买入返售金融资产

7.4.7.4.1 各项买入返售金融资产期末余额

本基金本报告期末及上年度末均未持有买入返售金融资产。

7.4.7.4.2 期末买断式逆回购交易中取得的债券

本基金本报告期末及上年度末均未持有从买断式逆回购交易中取得的债券。

7.4.7.5 其他资产

单位：人民币元

项目	本期末 2022年12月31日	上年度末 2021年12月31日
应收利息	-	2,126.45
其他应收款	-	-
待摊费用	-	-
合计	-	2,126.45

7.4.7.6 其他负债

单位：人民币元

项目	本期末 2022 年 12 月 31 日	上年度末 2021 年 12 月 31 日
应付券商交易单元保证金	-	-
应付赎回费	90.38	17.54
应付证券出借违约金	-	-
应付交易费用	306,745.57	197,933.95
其中：交易所市场	306,745.57	197,933.95
银行间市场	-	-
应付利息	-	-
预提费用	180,000.00	140,000.00
合计	486,835.95	337,951.49

7.4.7.7 实收基金

金额单位：人民币元

华商改革创新股票 A		
项目	本期 2022 年 1 月 1 日至 2022 年 12 月 31 日	
	基金份额（份）	账面金额
上年度末	47,717,462.44	47,717,462.44
本期申购	57,500,587.07	57,500,587.07
本期赎回（以“-”号填列）	-47,630,814.76	-47,630,814.76
本期末	57,587,234.75	57,587,234.75

金额单位：人民币元

华商改革创新股票 C		
项目	本期 2022 年 1 月 1 日至 2022 年 12 月 31 日	
	基金份额（份）	账面金额
上年度末	-	-
本期申购	29,490,314.92	29,490,314.92
本期赎回（以“-”号填列）	-5,008,136.96	-5,008,136.96
本期末	24,482,177.96	24,482,177.96

注：1. 申购含红利再投、转换入份额；赎回含转换出份额。

2. 自 2022 年 7 月 7 日起，本基金增设 C 类份额类别，份额首次确认日为 2022 年 7 月 8 日。

7.4.7.8 其他综合收益

本基金本报告期内未发生其他综合收益。

7.4.7.9 未分配利润

单位：人民币元

华商改革创新股票 A			
项目	已实现部分	未实现部分	未分配利润合计
本期期初	71,703,975.02	-11,268,098.44	60,435,876.58
本期利润	-8,804,590.71	-5,174,580.70	-13,979,171.41
本期基金份额交易产生的变动数	13,751,692.76	-5,556,255.14	8,195,437.62
其中：基金申购款	84,461,127.68	-17,442,507.67	67,018,620.01
基金赎回款	-70,709,434.92	11,886,252.53	-58,823,182.39
本期已分配利润	-	-	-
本期末	76,651,077.07	-21,998,934.28	54,652,142.79

单位：人民币元

华商改革创新股票 C			
项目	已实现部分	未实现部分	未分配利润合计
本期期初	-	-	-
本期利润	-2,504,330.46	-4,041,161.12	-6,545,491.58
本期基金份额交易产生的变动数	34,961,819.46	-5,306,673.04	29,655,146.42
其中：基金申购款	41,819,972.79	-7,247,330.86	34,572,641.93
基金赎回款	-6,858,153.33	1,940,657.82	-4,917,495.51
本期已分配利润	-	-	-
本期末	32,457,489.00	-9,347,834.16	23,109,654.84

7.4.7.10 存款利息收入

单位：人民币元

项目	本期	上年度可比期间
	2022年1月1日至2022年12月31日	2021年1月1日至2021年12月31日
活期存款利息收入	65,979.16	25,196.34
定期存款利息收入	-	-
其他存款利息收入	699.03	4.85
结算备付金利息收入	8,458.15	7,614.75
其他	1,263.08	979.52
合计	76,399.42	33,795.46

7.4.7.11 股票投资收益

单位：人民币元

项目	本期	上年度可比期间
	2022年1月1日至2022年12月31日	2021年1月1日至2021年12月31日
卖出股票成交总额	711,559,247.02	630,214,063.23

减：卖出股票成本总额	719,013,771.50	611,213,177.15
减：交易费用	2,211,253.36	-
买卖股票差价收入	-9,665,777.84	19,000,886.08

7.4.7.12 债券投资收益

7.4.7.12.1 债券投资收益项目构成

单位：人民币元

项目	本期 2022年1月1日至2022年12月31日	上年度可比期间 2021年1月1日至2021年12月31日
债券投资收益——利息收入	-	-
债券投资收益——买卖债券（、债转股及债券到期兑付）差价收入	-	114,143.91
债券投资收益——赎回差价收入	-	-
债券投资收益——申购差价收入	-	-
合计	-	114,143.91

7.4.7.12.2 债券投资收益——买卖债券差价收入

单位：人民币元

项目	本期 2022年1月1日至2022年12月31日	上年度可比期间 2021年1月1日至2021年12月31日
卖出债券（、债转股及债券到期兑付）成交总额	-	2,638,050.74
减：卖出债券（、债转股及债券到期兑付）成本总额	-	2,483,180.00
减：应计利息总额	-	40,726.83
减：交易费用	-	-
买卖债券差价收入	-	114,143.91

7.4.7.13 资产支持证券投资收益

本基金本报告期内及上年度可比期间内均未发生资产支持证券投资收益。

7.4.7.14 贵金属投资收益

本基金本报告期内及上年度可比期间内均未发生贵金属投资收益。

7.4.7.15 衍生工具收益

7.4.7.15.1 衍生工具收益——买卖权证差价收入

本基金本报告期内及上年度可比期间内均未发生权证投资收益。

7.4.7.15.2 衍生工具收益——其他投资收益

本基金本报告期内及上年度可比期间内均未发生衍生工具其他投资收益。

7.4.7.16 股利收益

单位：人民币元

项目	本期 2022年1月1日至2022年12月 31日	上年度可比期间 2021年1月1日至2021年12月 31日
股票投资产生的股利收益	522,932.93	215,342.12
其中：证券出借权益补偿收入	-	-
基金投资产生的股利收益	-	-
合计	522,932.93	215,342.12

7.4.7.17 公允价值变动收益

单位：人民币元

项目名称	本期 2022年1月1日至2022年12月 31日	上年度可比期间 2021年1月1日至2021年12月 31日
1. 交易性金融资产	-9,215,741.82	-8,465,429.30
——股票投资	-9,215,741.82	-8,465,429.30
——债券投资	-	-
——资产支持证券投资	-	-
——贵金属投资	-	-
——其他	-	-
2. 衍生工具	-	-
——权证投资	-	-
3. 其他	-	-
减：应税金融商品公允价值变动产生的预估增值税	-	-
合计	-9,215,741.82	-8,465,429.30

7.4.7.18 其他收入

单位：人民币元

项目	本期 2022年1月1日至2022年12月 31日	上年度可比期间 2021年1月1日至2021年12月 31日
基金赎回费收入	228,086.31	180,132.36
合计	228,086.31	180,132.36

注：1. 基金赎回费收入含转换费收入。

2. 本基金的赎回费率按持有期间递减，不低于赎回费总额的 25% 归入基金资产。

3. 本基金的转换费由申购补差费和转出基金的赎回费两部分构成，其中不低于转出基金的赎

回费的 25% 归入转出基金的基金资产。

7.4.7.19 信用减值损失

本基金本报告期内及上年度可比期间内均未发生信用减值损失。

7.4.7.20 其他费用

单位：人民币元

项目	本期 2022 年 1 月 1 日至 2022 年 12 月 31 日	上年度可比期间 2021 年 1 月 1 日至 2021 年 12 月 31 日
审计费用	60,000.00	60,000.00
信息披露费	120,000.00	80,000.00
证券出借违约金	-	-
账户维护费	-	-
银行费用	420.00	6,045.60
交易费用	-	1,906,708.86
合计	180,420.00	2,052,754.46

注：以上比较数据已根据本年《证券投资基金信息披露 XBRL 模板第 3 号〈年度报告和中期报告〉》中的格式要求进行列示；上年度可比期间“交易费用”项目与“其他费用”项目的“本期”金额合并列示在本期“其他费用”项目的“上年度可比期间”金额。

7.4.8 或有事项、资产负债表日后事项的说明

7.4.8.1 或有事项

截至资产负债表日，本基金并无须作披露的或有事项。

7.4.8.2 资产负债表日后事项

截至财务报表报出日，本基金并无须作披露的资产负债表日后事项。

7.4.9 关联方关系

关联方名称	与本基金的关系
华商基金管理有限公司（“华商基金”）	基金管理人、注册登记机构、基金销售机构
中国建设银行股份有限公司（“中国建设银行”）	基金托管人、基金销售机构
华龙证券股份有限公司（“华龙证券”）	基金管理人的股东、基金销售机构
深圳市五洲协和投资有限公司	基金管理人的股东
济钢集团有限公司（“济钢集团”）	基金管理人的股东

7.4.10 本报告期及上年度可比期间的关联方交易

下述关联交易均在正常业务范围内按一般商业条款订立。

7.4.10.1 通过关联方交易单元进行的交易

7.4.10.1.1 股票交易

金额单位：人民币元

关联方名称	本期 2022年1月1日至2022年12月31日		上年度可比期间 2021年1月1日至2021年12月31日	
	成交金额	占当期股票 成交总额的比例	成交金额	占当期股票 成交总额的比例
华龙证券	884,268,728.23	59.67%	356,528,538.28	28.49%

7.4.10.1.2 权证交易

本基金本报告期内及上年度可比期间内均未有通过关联方交易单元进行的权证交易。

7.4.10.1.3 应支付关联方的佣金

金额单位：人民币元

关联方名称	本期 2022年1月1日至2022年12月31日			
	当期 佣金	占当期佣金 总量的比例	期末应付佣金余额	占期末应付佣金 总额的比例
华龙证券	823,520.11	59.67%	123,923.28	40.40%
关联方名称	上年度可比期间 2021年1月1日至2021年12月31日			
	当期 佣金	占当期佣金 总量的比例	期末应付佣金余额	占期末应付佣金 总额的比例
华龙证券	332,034.71	28.49%	114,069.97	57.63%

注：1. 上述佣金参考市场价格经本基金的基金管理人与对方协商确定，以扣除由中国证券登记结算有限责任公司收取的证管费、经手费和适用期间内由券商承担的证券结算风险基金后的净额列示。

2. 该类佣金协议的服务范围还包括佣金收取方为本基金提供的证券投资研究成果和市场信息服务等。

7.4.10.2 关联方报酬

7.4.10.2.1 基金管理费

单位：人民币元

项目	本期 2022年1月1日至2022年12月 31日	上年度可比期间 2021年1月1日至2021年12月 31日
	当期发生的基金应支付的管理费	1,892,072.79
其中：支付销售机构的客户维护费	669,543.28	423,846.81

注：支付基金管理人华商基金管理有限公司的基金管理人报酬按前一日基金资产净值 1.50%的年

费率计提，逐日累计至每月月底，按月支付。

其计算公式为：日基金管理人报酬=前一日基金资产净值 × 1.50% / 当年天数。

7.4.10.2.2 基金托管费

单位：人民币元

项目	本期	上年度可比期间
	2022 年 1 月 1 日至 2022 年 12 月 31 日	2021 年 1 月 1 日至 2021 年 12 月 31 日
当期发生的基金应支付的托管费	315,345.41	164,843.02

注：支付基金托管行中国建设银行的托管费按前一日基金资产净值 0.25%的年费率计提，逐日累计至每月月底，按月支付。

其计算公式为：日托管费=前一日基金资产净值 × 0.25% / 当年天数。

7.4.10.2.3 销售服务费

单位：人民币元

获得销售服务费的各关联方名称	本期		
	2022 年 1 月 1 日至 2022 年 12 月 31 日		
	当期发生的基金应支付的销售服务费		
	华商改革创新股票 A	华商改革创新股票 C	合计
华商基金	-	17,157.04	17,157.04
合计	-	17,157.04	17,157.04

注：1、本基金从 2022 年 7 月 7 日起新增 C 类份额。

2、本基金 A 类基金份额不收取销售服务费，C 类基金份额的销售服务费年费率为 0.60%。基金销售服务费按前一日 C 类基金资产净值计提，逐日累计至每月月底，按月支付。

其计算公式为：日基金销售服务费=前一日 C 类基金资产净值 × 0.60% / 当年天数。

7.4.10.3 与关联方进行银行间同业市场的债券(含回购)交易

本基金本报告期内及上年度可比期间内均未与关联方进行银行间同业市场的债券(含回购)交易。

7.4.10.4 报告期内转融通证券出借业务发生重大关联交易事项的说明

7.4.10.4.1 与关联方通过约定申报方式进行的适用固定期限费率的证券出借业务的情况

本基金本报告期内及上年度可比期间均未发生与关联方通过约定申报方式进行的适用固定期限费率的证券出借业务。

7.4.10.4.2 与关联方通过约定申报方式进行的适用市场化期限费率的证券出借业务的情况

本基金本报告期内及上年度可比期间均未发生与关联方通过约定申报方式进行的适用市场化

期限费率的证券出借业务。

7.4.10.5 各关联方投资本基金的情况

7.4.10.5.1 报告期内基金管理人运用固有资金投资本基金的情况

份额单位：份

项目	本期 2022年1月1日至2022年12月31日	
	华商改革创新股票 A	华商改革创新股票 C
基金合同生效日（2018年3月2日）持有的基金份额	-	-
报告期初持有的基金份额	-	-
报告期间申购/买入总份额	4,932,535.09	-
报告期间因拆分变动份额	-	-
减：报告期间赎回/卖出总份额	4,932,535.09	-
报告期末持有的基金份额	-	-
报告期末持有的基金份额 占基金总份额比例	-	-

项目	上年度可比期间 2021年1月1日至2021年12月31日	
	华商改革创新股票 A	华商改革创新股票 C
基金合同生效日（2018年3月2日）持有的基金份额	-	-
报告期初持有的基金份额	-	-
报告期间申购/买入总份额	-	-
报告期间因拆分变动份额	-	-
减：报告期间赎回/卖出总份额	-	-
报告期末持有的基金份额	-	-
报告期末持有的基金份额 占基金总份额比例	-	-

注：基金管理人投资本基金相关的费用按基金合同及相关法律文件有关规定支付。

7.4.10.5.2 报告期末除基金管理人之外的其他关联方投资本基金的情况

本基金本报告期末及上年度末除基金管理人之外的其他关联方没有投资本基金的情况。

7.4.10.6 由关联方保管的银行存款余额及当期产生的利息收入

单位：人民币元

关联方名称	本期 2022年1月1日至2022年12月31日		上年度可比期间 2021年1月1日至2021年12月31日	
	期末余额	当期利息收入	期末余额	当期利息收入
中国建设银行	51,950,201.26	65,979.16	10,404,265.06	25,196.34

注：本基金的银行存款由基金托管人中国建设银行保管，按银行同业利率计息。

7.4.10.7 本基金在承销期内参与关联方承销证券的情况

本基金本报告期内及上年度可比期间内均未在承销期内参与关联方承销的证券。

7.4.10.8 其他关联交易事项的说明

本基金本报告期内及上年度可比期间内均无须作说明的其他关联交易事项。

7.4.11 利润分配情况

本基金本报告期末未进行利润分配。

7.4.12 期末（2022 年 12 月 31 日）本基金持有的流通受限证券

7.4.12.1 因认购新发/增发证券而于期末持有的流通受限证券

金额单位：人民币元

7.4.12.1.1 受限证券类别：股票										
证券代码	证券名称	成功认购日	受限期	流通受限类型	认购价格	期末估值单价	数量 (单位：股)	期末成本总额	期末估值总额	备注
301367	怡和嘉业	2022 年 10 月 21 日	6 个月	新股锁定	119.88	175.78	30	3,596.40	5,273.40	-
301230	泓博医药	2022 年 10 月 21 日	6 个月	新股锁定	40.00	48.32	108	4,320.00	5,218.56	-
301338	凯格精机	2022 年 8 月 8 日	6 个月	新股锁定	46.33	48.99	103	4,771.99	5,045.97	-
301363	美好医疗	2022 年 9 月 28 日	6 个月	新股锁定	30.66	37.85	130	3,985.80	4,920.50	-
301273	瑞晨环保	2022 年 10 月 11 日	6 个月	新股锁定	37.89	37.79	129	4,887.81	4,874.91	-
301267	华夏眼科	2022 年 10 月 26 日	6 个月	新股锁定	50.88	66.20	67	3,408.96	4,435.40	-
301359	东南电子	2022 年 11 月 2 日	6 个月	新股锁定	20.84	19.90	220	4,584.80	4,378.00	-
301165	锐捷网络	2022 年 11 月 14 日	6 个月	新股锁定	32.38	31.61	121	3,917.98	3,824.81	-
301391	卡莱特	2022 年 11 月 24 日	6 个月	新股锁定	96.00	80.97	45	4,320.00	3,643.65	-
301223	中荣股份	2022 年 10 月 13 日	6 个月	新股锁定	26.28	18.13	199	5,229.72	3,607.87	-
301231	荣信文化	2022 年 8 月 31 日	6 个月	新股锁定	25.49	20.38	173	4,409.77	3,525.74	-
301227	森鹰窗业	2022 年 9 月 16 日	6 个月	新股锁定	38.25	29.49	109	4,169.25	3,214.41	-
301313	凡拓数创	2022 年 9 月 22 日	6 个月	新股锁定	25.25	29.14	108	2,727.00	3,147.12	-
301282	金禄电子	2022 年 8 月 18 日	6 个月	新股锁定	30.38	25.25	120	3,645.60	3,030.00	-
301326	捷邦科技	2022 年 9 月 9 日	6 个月	新股锁定	51.72	36.62	82	4,241.04	3,002.84	-
301365	矩阵股份	2022 年 11 月 14 日	6 个月	新股锁定	34.72	23.87	124	4,305.28	2,959.88	-
301319	唯特偶	2022 年 9 月 22 日	6 个月	新股锁定	47.75	53.27	50	2,387.50	2,663.50	-
301309	万得凯	2022 年 9 月 8 日	6 个月	新股锁定	39.00	24.46	63	2,457.00	1,540.98	-

注：1. 受限期从成功认购日开始计算。

2. 本基金参与网下申购获得的新股，在新股上市之前及上市之后的约定期限(若有)内不得转让；本基金参与网上申购获得的新股，在新股上市之前不得转让。此外，根据《上海证券交易所科创板股票公开发行自律委员会促进科创板初期企业平稳发行行业倡导建议》，本基金获配的科创板股票如经抽签方式确定需要锁定的，锁定期限为自发行人股票上市之日起 6 个月。根据《深圳

证券交易所创业板首次公开发行证券发行与承销业务实施细则》，发行人和主承销商可以采用摇号限售方式或比例限售方式，安排基金通过网下发行获配的部分创业板股票设置不低于 6 个月的限售期。

3. 本基金在持有上述受限证券期间，若获得送股配股等权益，其数量与金额也包含在上述披露的相应受限证券数据中。

7.4.12.2 期末持有的暂时停牌等流通受限股票

本基金本报告期末未持有暂时停牌等流通受限股票。

7.4.12.3 期末债券正回购交易中作为抵押的债券

7.4.12.3.1 银行间市场债券正回购

本基金本报告期末无银行间市场债券正回购余额，因此没有作为抵押的债券。

7.4.12.3.2 交易所市场债券正回购

本基金本报告期末无交易所市场债券正回购余额，因此没有作为抵押的债券。

7.4.12.4 期末参与转融通证券出借业务的证券

本基金本报告期末无参与转融通证券出借业务的证券。

7.4.13 金融工具风险及管理

7.4.13.1 风险管理政策和组织架构

本基金为股票型证券投资基金，预期风险和预期收益高于债券型基金、货币市场基金和混合型基金，属于证券投资基金中的中高风险和中高预期收益产品。本基金投资的金融工具主要包括股票投资和债券投资等。本基金在日常经营活动中面临的与这些金融工具相关的风险主要包括信用风险、流动性风险及市场风险。本基金的基金管理人从事风险管理的主要目标是重点关注我国经济转型中涌现出各类改革创新机遇，精选受益于国企改革、户籍和土地制度改革、资源要素价格改革等以及创新动力强的上市公司，在严格控制投资风险的前提下，力争实现基金资产持续稳健增长。

本基金的基金管理人内部控制组织体系包括四个层次：(1) 公司一级风险防范由董事会构成。董事会根据公司章程和《华商基金管理有限公司风险管理制度》的规定履行风险管理职责。董事会下设专业委员会，各专业委员会根据董事会授权和相关议事规则履行相应风险管理和监督职责。(2) 公司二级风险防范由公司管理层构成。公司管理层负责在决策和执行过程中全面把控各类风险，并根据董事会的决议和《华商基金管理有限公司风险管理制度》的规定履行风险管理职责。各高级管理人员负责监督分管业务条线的员工的风险控制质量和执行情况，评价分管业务条线的

风险管理水平和效果。(3)公司的三级风险防范由风险管理小组等职能机构构成。风险管理小组对公司经营过程和基金运作过程中的重大风险进行分析、评估，全面、及时防范公司在经营过程和基金运作过程中面临的各种风险；其他职能机构(如各级投资决策委员会等)在职能范围内依据各职能机构的议事规则对相关业务进行集体决策和风险控制。(4)公司四级风险防范由公司各部门及公司员工构成。公司各部门及公司员工对自身业务工作中的风险进行自我检查和控制，并根据公司经营计划、部门或岗位职责以及《华商基金管理有限公司风险管理制度》的规定承担相应风险管理责任。各部门、岗位之间相互监督、制衡。

本基金的基金管理人对于金融工具的风险管理方法主要是通过定性分析和定量分析的方法去估测各种风险产生的可能损失。从定性分析的角度出发，判断风险损失的严重程度和出现同类风险损失的频度。而从定量分析的角度出发，根据本基金的投资目标，结合基金资产所运用金融工具特征通过特定的风险量化指标、模型，日常的量化报告，确定风险损失的限度和相应置信程度，及时可靠地对各种风险进行监督、检查和评估，并通过相应决策，将风险控制在可承受的范围内。

7.4.13.2 信用风险

信用风险是指基金在交易过程中因交易对手未履行合约责任，或者基金所投资证券之发行人出现违约、拒绝支付到期本息等情况，导致基金资产损失和收益变化的风险。

本基金的基金管理人在交易前对交易对手的资信状况进行了充分的评估。本基金的银行存款存放在本基金的托管人中国建设银行，因而与银行存款相关的信用风险不重大。本基金在交易所进行的交易均以中国证券登记结算有限责任公司为交易对手完成证券交收和款项清算，违约风险可能性很小；在银行间同业市场进行交易前均对交易对手进行信用评估并对证券交割方式进行限制以控制相应的信用风险。

本基金的基金管理人建立了信用风险管理流程，通过对投资品种信用等级评估来控制证券发行人的信用风险，且通过分散化投资以分散信用风险。

于 2022 年 12 月 31 日，本基金无债券投资(2021 年 12 月 31 日：同)。

7.4.13.3 流动性风险

流动性风险是指基金在履行与金融负债有关的义务时遇到资金短缺的风险。本基金的流动性风险一方面来自于基金份额持有人可随时要求赎回其持有的基金份额，另一方面来自于投资品种所处的交易市场不活跃而带来的变现困难或因投资集中而无法在市场出现剧烈波动的情况下以合理的价格变现。

针对兑付赎回资金的流动性风险，本基金的基金管理人每日对本基金的申购赎回情况进行严密监控并预测流动性需求，保持基金投资组合中的可用现金头寸与之相匹配。本基金的基金管理

人在基金合同中设计了巨额赎回条款，约定在非常情况下赎回申请的处理方式，控制因开放申购赎回模式带来的流动性风险，有效保障基金持有人利益。

于 2022 年 12 月 31 日，本基金所承担的全部金融负债的合约约定到期日均为一个月以内且不计息，可赎回基金份额净值(净资产)无固定到期日且不计息，因此账面余额即为未折现的合约到期现金流量。

7.4.13.3.1 报告期内本基金组合资产的流动性风险分析

本基金的基金管理人在基金运作过程中严格按照《公开募集证券投资基金运作管理办法》及《公开募集开放式证券投资基金流动性风险管理规定》等法规的要求对本基金组合资产的流动性风险进行管理，通过独立的风险管理部门对本基金的组合持仓集中度指标、流通受限制的投资品种比例以及组合在短期内变现能力的综合指标等流动性指标进行持续的监测和分析。

本基金投资于一家公司发行的证券市值不超过基金资产净值的 10%，且本基金与由本基金的基金管理人管理的其他基金共同持有一家发行的证券不得超过该证券的 10%。本基金与由本基金的基金管理人管理的其他开放式基金共同持有一家上市公司发行的可流通股票不得超过该上市公司可流通股票的 15%，本基金与由本基金的基金管理人管理的全部投资组合持有一家上市公司发行的可流通股票，不得超过该上市公司可流通股票的 30%(完全按照有关指数构成比例进行证券投资的开放式基金及中国证监会认定的特殊投资组合不受上述比例限制)。

本基金所持部分证券在证券交易所上市，其余亦可在银行间同业市场交易，部分基金资产流通暂时受限制不能自由转让的情况参见附注 7.4.12。此外，本基金可通过卖出回购金融资产方式借入短期资金应对流动性需求，其上限一般不超过基金持有的债券投资的公允价值。本基金主动投资于流动性受限资产的市值合计不得超过基金资产净值的 15%。于 2022 年 12 月 31 日，本基金持有的流动性受限资产的估值占基金资产净值的比例为 0.04%。

本基金的基金管理人每日对基金组合资产中 7 个工作日可变现资产的可变现价值进行审慎评估与测算，确保每日确认的净赎回申请不得超过 7 个工作日可变现资产的可变现价值。于 2022 年 12 月 31 日，本基金组合资产中 7 个工作日可变现资产的账面价值超过经确认的当日净赎回金额。

同时，本基金的基金管理人通过合理分散逆回购交易的到期日与交易对手的集中度；按照穿透原则对交易对手的财务状况、偿付能力及杠杆水平等进行必要的尽职调查与严格的准入管理，以及对不同的交易对手实施交易额度管理并进行动态调整等措施严格管理本基金从事逆回购交易的流动性风险和交易对手风险。此外，本基金的基金管理人建立了逆回购交易质押品管理制度：根据质押品的资质确定质押率水平；持续监测质押品的风险状况与价值变动以确保质押品按公允

价值计算足额；并在与私募类证券资管产品及中国证监会认定的其他主体为交易对手开展逆回购交易时，可接受质押品的资质要求与基金合同约定的投资范围保持一致。

7.4.13.4 市场风险

市场风险是指基金所持金融工具的公允价值或未来现金流量因所处市场各类价格因素的变动而发生波动的风险，包括利率风险、外汇风险和其他价格风险。

7.4.13.4.1 利率风险

利率风险是指金融工具的公允价值或未来现金流量受市场利率变动而发生波动的风险。利率敏感性金融工具均面临由于市场利率上升而导致公允价值下降的风险，其中浮动利率类金融工具还面临每个付息期间结束根据市场利率重新定价时对于未来现金流影响的风险。

本基金的基金管理人定期对本基金面临的利率敏感性缺口进行监控，并通过调整投资组合的久期等方法对上述利率风险进行管理。

本基金持有及承担的大部分金融资产和金融负债不计息，因此本基金的收入及经营活动的现金流量在很大程度上独立于市场利率变化。本基金持有的利率敏感性资产主要为银行存款、结算备付金和存出保证金等。

7.4.13.4.1.1 利率风险敞口

单位：人民币元

本期末 2022 年 12 月 31 日	1 年以内	1-5 年	5 年以上	不计息	合计
资产					
货币资金	51,950,201.26	-	-	-	51,950,201.26
结算备付金	341,006.66	-	-	-	341,006.66
存出保证金	126,515.46	-	-	-	126,515.46
交易性金融资产	-	-	-	137,213,860.47	137,213,860.47
应收申购款	-	-	-	16,261.37	16,261.37
资产总计	52,417,723.38	-	-	137,230,121.84	189,647,845.22
负债					
应付清算款	-	-	-	29,039,514.79	29,039,514.79
应付赎回款	-	-	-	58,004.02	58,004.02
应付管理人报酬	-	-	-	185,740.64	185,740.64
应付托管费	-	-	-	30,956.76	30,956.76
应付销售服务费	-	-	-	15,582.72	15,582.72
其他负债	-	-	-	486,835.95	486,835.95
负债总计	-	-	-	29,816,634.88	29,816,634.88
利率敏感度缺口	52,417,723.38	-	-	-107,413,486.96	159,831,210.34
上年度末 2021 年 12 月 31 日	1 年以内	1-5 年	5 年以上	不计息	合计

资产					
货币资金	10,404,265.06	-	-	-	10,404,265.06
结算备付金	182,293.59	-	-	-	182,293.59
存出保证金	49,733.44	-	-	-	49,733.44
交易性金融资产	-	-	-	93,563,575.51	93,563,575.51
应收清算款	-	-	-	4,389,003.39	4,389,003.39
应收申购款	-	-	-	57,078.40	57,078.40
其他资产	-	-	-	2,126.45	2,126.45
资产总计	10,636,292.09	-	-	98,011,783.75	108,648,075.84
负债					
应付赎回款	-	-	-	27,924.60	27,924.60
应付管理人报酬	-	-	-	110,452.04	110,452.04
应付托管费	-	-	-	18,408.69	18,408.69
其他负债	-	-	-	337,951.49	337,951.49
负债总计	-	-	-	494,736.82	494,736.82
利率敏感度缺口	10,636,292.09	-	-	97,517,046.93	108,153,339.02

注：表中所示为本基金资产及负债的账面价值，并按照合约规定的利率重新定价日或到期日孰早者予以分类。

7.4.13.4.1.2 利率风险的敏感性分析

于 2022 年 12 月 31 日，本基金未持有交易性债券投资(2021 年 12 月 31 日：同)，因此市场利率的变动对于本基金净资产无重大影响(2021 年 12 月 31 日：同)。

7.4.13.4.2 外汇风险

外汇风险是指金融工具的公允价值或未来现金流量因外汇汇率变动而发生波动的风险。本基金的所有资产及负债以人民币计价，因此无重大外汇风险。

7.4.13.4.3 其他价格风险

其他价格风险是指基金所持金融工具的公允价值或未来现金流量因除市场利率和外汇汇率以外的市场价格因素变动而发生波动的风险。本基金主要投资于证券交易所上市的股票，所面临的其他价格风险来源于单个证券发行主体自身经营情况或特殊事项的影响，也可能来源于证券市场整体波动的影响。

本基金重点关注各种改革创新对我们的经济和社会产生的影响，精选受益于国企改革、户籍和土地制度改革、资源要素价格改革等以及创新动力强的上市公司。同时，根据对宏观经济和市场风险特征变化的判断，通过不断优化资产配置、控制仓位和采用股指期货做套期保值等策略，实现基金资产长期稳定增值。

本基金通过投资组合的分散化降低其他价格风险。本基金投资组合中股票投资比例为基金资产的 80%-95%，其中投资于改革创新方向的证券资产不低于非现金基金资产的 80%。每个交易日日

终在扣除股指期货合约需缴纳的交易保证金后，现金或到期日在一年以内的政府债券不低于基金资产净值的 5%，其中现金不包括结算备付金、存出保证金、应收申购款等，权证、股指期货及其他金融工具的投资比例依照法律法规或监管机构的规定执行。此外，本基金的基金管理人每日对本基金所持有的证券价格实施监控，定期运用多种定量方法对基金进行风险度量，包括 VaR(Value at Risk) 指标等来测试本基金面临的潜在价格风险，及时可靠地对风险进行跟踪和控制。

7.4.13.4.3.1 其他价格风险敞口

金额单位：人民币元

项目	本期末 2022 年 12 月 31 日		上年度末 2021 年 12 月 31 日	
	公允价值	占基金资产净值比例 (%)	公允价值	占基金资产净值比例 (%)
交易性金融资产-股票投资	137,213,860.47	85.85	93,563,575.51	86.51
交易性金融资产-基金投资	-	-	-	-
交易性金融资产-债券投资	-	-	-	-
交易性金融资产-贵金属投资	-	-	-	-
衍生金融资产-权证投资	-	-	-	-
其他	-	-	-	-
合计	137,213,860.47	85.85	93,563,575.51	86.51

7.4.13.4.3.2 其他价格风险的敏感性分析

假设	除沪深 300 指数以外的其他市场变量保持不变		
分析	相关风险变量的变动	对资产负债表日基金资产净值的影响金额（单位：人民币元）	
		本期末（2022 年 12 月 31 日）	上年度末（2021 年 12 月 31 日）
	1. 沪深 300 指数上升 5%		7,615,128.68
2. 沪深 300 指数下降 5%		-7,615,128.68	-4,348,984.51

7.4.14 公允价值

7.4.14.1 金融工具公允价值计量的方法

公允价值计量结果所属的层次，由对公允价值计量整体而言具有重要意义的输入值所属的最低层次决定：

第一层次：相同资产或负债在活跃市场上未经调整的报价。

第二层次：除第一层次输入值外相关资产或负债直接或间接可观察的输入值。

第三层次：相关资产或负债的不可观察输入值。

7.4.14.2 持续的以公允价值计量的金融工具

7.4.14.2.1 各层次金融工具的公允价值

单位：人民币元

公允价值计量结果所属的层次	本期末 2022 年 12 月 31 日	上年度末 2021 年 12 月 31 日
第一层次	137,145,552.93	92,031,869.63
第二层次	-	1,531,705.88
第三层次	68,307.54	-
合计	137,213,860.47	93,563,575.51

7.4.14.2.2 公允价值所属层次间的重大变动

本基金以导致各层次之间转换的事项发生日为确认各层次之间转换的时点。

对于证券交易所上市的证券，若出现重大事项停牌、交易不活跃（包括涨跌停时的交易不活跃）、或属于非公开发行等情况，本基金不会于停牌日至交易恢复活跃日期间、交易不活跃期间及限售期间将相关证券的公允价值列入第一层次；并根据估值调整中采用的不可观察输入值对于公允价值的影响程度，确定相关证券的公允价值应属第二层次还是第三层次。

7.4.14.2.3 第三层次公允价值余额及变动情况

7.4.14.2.3.1 第三层次公允价值余额及变动情况

单位：人民币元

项目	本期 2022 年 1 月 1 日至 2022 年 12 月 31 日		
	交易性金融资产		合计
	债券投资	股票投资	
期初余额	-	-	-
当期购买	-	-	-
当期出售/结算	-	-	-
转入第三层次	-	1,640,008.19	1,640,008.19
转出第三层次	-	1,557,024.71	1,557,024.71
当期利得或损失总额	-	-14,675.94	-14,675.94
其中：计入损益的利得或损失	-	-14,675.94	-14,675.94
计入其他综合收益的利得或损失（若有）	-	-	-
期末余额	-	68,307.54	68,307.54
期末仍持有的第三层次金融资产计入本期损益的未实现利得或损失的变动——公允价值变动损益	-	-3,058.36	-3,058.36
项目	上年度可比期间 2021 年 1 月 1 日至 2021 年 12 月 31 日		
	交易性金融资产		合计
	债券投资	股票投资	

期初余额	-	-	-
当期购买	-	-	-
当期出售/结算	-	-	-
转入第三层次	-	-	-
转出第三层次	-	-	-
当期利得或损失总额	-	-	-
其中：计入损益的利得或损失	-	-	-
计入其他综合收益的利得或损失（若有）	-	-	-
期末余额	-	-	-
期末仍持有的第三层次金融资产计入本期损益的未实现利得或损失的变动——公允价值变动损益	-	-	-

注：于 2022 年 12 月 31 日，本基金持有的第三层次的交易性金融资产均为证券交易所上市交易但尚在限售期内的股票投资。于 2022 年度，本基金转入/转出第三层次的交易性金融资产均为限售期开始/结束的股票投资。

计入损益的利得或损失分别计入利润表中的公允价值变动损益、投资收益等项目。

7.4.14.2.3.2 使用重要不可观察输入值的第三层次公允价值计量的情况

单位：人民币元

项目	本期末公允价值	采用的估值技术	不可观察输入值		
			名称	范围/加权平均值	与公允价值之间的关系
流通受限股票	68,307.54	平均价格亚式期权模型	预期波动率	21.27%~165.00%	负相关

7.4.14.3 非持续的以公允价值计量的金融工具的说明

于 2022 年 12 月 31 日，本基金未持有非持续的以公允价值计量的金融资产(2021 年 12 月 31 日：同)。

7.4.14.4 不以公允价值计量的金融工具的相关说明

不以公允价值计量的金融资产和负债主要包括应收款项和其他金融负债，其账面价值与公允价值相差很小。

7.4.15 有助于理解和分析会计报表需要说明的其他事项

截至资产负债表日本基金无需要说明的其他重要事项。

§ 8 投资组合报告

8.1 期末基金资产组合情况

金额单位：人民币元

序号	项目	金额	占基金总资产的比例 (%)
1	权益投资	137,213,860.47	72.35
	其中：股票	137,213,860.47	72.35
2	基金投资	-	-
3	固定收益投资	-	-
	其中：债券	-	-
	资产支持证券	-	-
4	贵金属投资	-	-
5	金融衍生品投资	-	-
6	买入返售金融资产	-	-
	其中：买断式回购的买入返售金融资产	-	-
7	银行存款和结算备付金合计	52,291,207.92	27.57
8	其他各项资产	142,776.83	0.08
9	合计	189,647,845.22	100.00

8.2 报告期末按行业分类的股票投资组合

8.2.1 报告期末按行业分类的境内股票投资组合

金额单位：人民币元

代码	行业类别	公允价值	占基金资产净值比例 (%)
A	农、林、牧、渔业	-	-
B	采矿业	3,885,000.00	2.43
C	制造业	108,559,732.82	67.92
D	电力、热力、燃气及水生产和供应业	1,795,635.20	1.12
E	建筑业	-	-
F	批发和零售业	18,571.54	0.01
G	交通运输、仓储和邮政业	-	-
H	住宿和餐饮业	-	-
I	信息传输、软件和信息技术服务业	18,141,534.49	11.35
J	金融业	82,553.38	0.05
K	房地产业	3,789,000.00	2.37
L	租赁和商务服务业	2,866.50	0.00
M	科学研究和技术服务业	887,578.06	0.56

N	水利、环境和公共设施管理业	-	-
O	居民服务、修理和其他服务业	-	-
P	教育	-	-
Q	卫生和社会工作	47,862.74	0.03
R	文化、体育和娱乐业	3,525.74	0.00
S	综合	-	-
	合计	137,213,860.47	85.85

8.2.2 报告期末按行业分类的港股通投资股票投资组合

本基金本报告期末未持有港股通股票。

8.3 期末按公允价值占基金资产净值比例大小排序的所有股票投资明细

金额单位：人民币元

序号	股票代码	股票名称	数量（股）	公允价值	占基金资产净值比例（%）
1	688768	容知日新	60,053	6,783,586.88	4.24
2	300700	岱勒新材	180,000	6,499,800.00	4.07
3	002475	立讯精密	200,000	6,350,000.00	3.97
4	300750	宁德时代	15,000	5,901,300.00	3.69
5	603728	鸣志电器	175,696	5,855,947.68	3.66
6	002402	和而泰	400,000	5,832,000.00	3.65
7	002859	洁美科技	204,000	5,758,920.00	3.60
8	300207	欣旺达	250,000	5,287,500.00	3.31
9	300916	朗特智能	119,950	5,157,850.00	3.23
10	002415	海康威视	138,900	4,817,052.00	3.01
11	300565	科信技术	200,000	4,652,000.00	2.91
12	605376	博迁新材	100,000	4,643,000.00	2.90
13	688060	云涌科技	73,476	4,298,346.00	2.69
14	002378	章源钨业	600,000	4,224,000.00	2.64
15	688100	威胜信息	180,934	4,177,766.06	2.61
16	300953	震裕科技	50,000	4,132,500.00	2.59
17	300443	金雷股份	100,000	4,028,000.00	2.52
18	002155	湖南黄金	300,000	3,885,000.00	2.43
19	001979	招商蛇口	300,000	3,789,000.00	2.37
19	601615	明阳智能	150,000	3,789,000.00	2.37
20	688002	睿创微纳	100,000	3,719,000.00	2.33
21	300706	阿石创	150,000	3,450,000.00	2.16
22	688369	致远互联	48,735	3,355,404.75	2.10
23	688232	新点软件	58,733	3,351,304.98	2.10

24	600570	恒生电子	78,500	3,176,110.00	1.99
25	688337	普源精电	30,703	2,999,376.07	1.88
26	300260	新莱应材	40,000	2,684,000.00	1.68
27	002466	天齐锂业	30,000	2,369,700.00	1.48
28	688162	巨一科技	50,000	2,166,000.00	1.36
29	000155	川能动力	100,000	1,784,000.00	1.12
30	600536	中国软件	27,500	1,604,075.00	1.00
31	002268	卫士通	50,000	1,526,500.00	0.96
32	688300	联瑞新材	20,670	1,006,215.60	0.63
33	688197	首药控股	33,190	805,853.20	0.50
34	688053	思科瑞	12,989	799,602.84	0.50
35	600079	人福医药	33,400	797,926.00	0.50
36	600941	中国移动	11,700	791,739.00	0.50
37	601136	首创证券	4,739	82,553.38	0.05
38	001301	尚太科技	1,164	68,722.56	0.04
39	301367	怡和嘉业	294	63,239.88	0.04
40	301230	泓博医药	1,075	56,875.70	0.04
41	001269	欧晶科技	546	54,185.04	0.03
42	301363	美好医疗	1,293	53,661.83	0.03
43	301273	瑞晨环保	1,288	52,475.04	0.03
44	301359	东南电子	2,196	47,889.52	0.03
45	301267	华夏眼科	661	47,862.74	0.03
46	301165	锐捷网络	1,206	40,834.16	0.03
47	301391	卡莱特	444	37,758.15	0.02
48	301223	中荣股份	1,986	37,203.47	0.02
49	001338	永顺泰	1,649	34,826.88	0.02
50	301313	凡拓数创	1,072	34,641.00	0.02
51	301227	森鹰窗业	1,088	33,318.66	0.02
52	301365	矩阵股份	1,238	31,099.52	0.02
53	301319	唯特偶	492	28,365.80	0.02
54	603191	望变电气	1,149	25,530.78	0.02
55	603057	紫燕食品	549	17,277.03	0.01
56	001298	好上好	403	14,379.04	0.01
57	001256	炜冈科技	474	12,390.36	0.01
58	001300	三柏硕	763	11,826.50	0.01
59	001299	美能能源	576	11,635.20	0.01
60	603151	邦基科技	535	11,256.40	0.01
61	603280	南方路机	363	8,893.50	0.01
62	605319	无锡振华	611	7,900.23	0.00

63	301338	凯格精机	103	5,045.97	0.00
64	301263	泰恩康	129	4,192.50	0.00
65	301288	清研环境	243	4,045.95	0.00
66	301231	荣信文化	173	3,525.74	0.00
67	301248	杰创智能	112	3,413.76	0.00
68	301256	华融化学	346	3,086.32	0.00
69	301282	金禄电子	120	3,030.00	0.00
70	301326	捷邦科技	82	3,002.84	0.00
71	301102	兆讯传媒	78	2,866.50	0.00
72	301216	万凯新材	80	2,294.40	0.00
73	301151	冠龙节能	108	1,837.08	0.00
74	301309	万得凯	63	1,540.98	0.00

8.4 报告期内股票投资组合的重大变动

8.4.1 累计买入金额超出期初基金资产净值 2%或前 20 名的股票明细

金额单位：人民币元

序号	股票代码	股票名称	本期累计买入金额	占期初基金资产净值比例（%）
1	600048	保利发展	22,486,769.26	20.79
2	000002	万科A	15,124,534.00	13.98
3	002192	融捷股份	14,729,796.93	13.62
4	300207	欣旺达	13,846,233.00	12.80
5	600036	招商银行	13,841,236.00	12.80
6	000762	西藏矿业	12,117,263.00	11.20
7	001979	招商蛇口	12,001,582.00	11.10
8	300565	科信技术	11,421,677.00	10.56
9	600519	贵州茅台	11,058,796.00	10.23
10	603728	鸣志电器	10,817,930.96	10.00
11	601155	新城控股	10,129,345.00	9.37
12	300750	宁德时代	10,030,109.60	9.27
13	603612	索通发展	9,908,669.00	9.16
14	002756	永兴材料	9,341,066.00	8.64
15	688017	绿的谐波	9,215,704.06	8.52
16	601899	紫金矿业	9,170,000.00	8.48
17	600418	江淮汽车	9,163,493.00	8.47
18	002475	立讯精密	9,133,176.53	8.44

19	002240	盛新锂能	8,681,755.94	8.03
20	000568	泸州老窖	7,999,502.00	7.40
21	300772	运达股份	7,893,436.00	7.30
22	000776	广发证券	7,857,527.00	7.27
23	600570	恒生电子	7,743,864.46	7.16
24	688337	普源精电	7,673,616.73	7.10
25	688232	新点软件	7,593,364.06	7.02
26	300274	阳光电源	7,561,298.00	6.99
27	000155	川能动力	7,411,419.00	6.85
28	000661	长春高新	7,083,870.00	6.55
29	002460	赣锋锂业	7,079,421.00	6.55
30	300003	乐普医疗	7,073,303.00	6.54
31	002402	和而泰	6,764,994.35	6.26
32	000001	平安银行	6,439,499.00	5.95
33	688002	睿创微纳	6,292,216.71	5.82
34	603885	吉祥航空	6,234,820.00	5.76
35	688239	航宇科技	6,215,632.81	5.75
36	300319	麦捷科技	6,152,634.00	5.69
37	603867	新化股份	6,050,827.70	5.59
38	300916	朗特智能	5,965,930.50	5.52
39	300735	光弘科技	5,951,832.18	5.50
40	688768	容知日新	5,937,292.75	5.49
41	600330	天通股份	5,843,525.00	5.40
42	688100	威胜信息	5,787,403.91	5.35
43	000546	金圆股份	5,770,014.00	5.34
44	002859	洁美科技	5,763,871.00	5.33
45	300390	天华超净	5,757,717.00	5.32
46	600989	宝丰能源	5,748,519.00	5.32
47	300835	龙磁科技	5,706,015.10	5.28
48	300969	恒帅股份	5,686,730.00	5.26
49	600975	新五丰	5,671,173.00	5.24
50	002268	卫士通	5,540,797.00	5.12
51	002738	中矿资源	5,464,361.40	5.05
52	002176	江特电机	5,419,487.00	5.01
53	300803	指南针	5,415,216.00	5.01
54	000961	中南建设	5,359,626.00	4.96

55	002635	安洁科技	5,253,249.00	4.86
56	000035	中国天楹	5,219,684.63	4.83
57	603665	康隆达	5,182,501.68	4.79
58	300700	岱勒新材	5,133,560.00	4.75
59	000913	钱江摩托	5,108,946.00	4.72
60	603129	春风动力	5,016,146.36	4.64
61	603366	日出东方	4,924,869.00	4.55
62	600338	西藏珠峰	4,895,131.00	4.53
63	002532	天山铝业	4,891,884.00	4.52
64	300896	爱美客	4,881,757.40	4.51
65	301349	信德新材	4,879,358.83	4.51
66	600031	三一重工	4,860,000.00	4.49
67	002897	意华股份	4,802,015.00	4.44
68	002415	海康威视	4,801,178.00	4.44
69	605376	博迁新材	4,770,620.00	4.41
70	300842	帝科股份	4,734,041.98	4.38
71	002594	比亚迪	4,686,537.00	4.33
72	300866	安克创新	4,637,908.10	4.29
73	300220	金运激光	4,592,450.00	4.25
74	600383	金地集团	4,580,281.00	4.23
75	603185	上机数控	4,565,790.00	4.22
76	300379	东方通	4,540,062.00	4.20
77	300953	震裕科技	4,523,992.00	4.18
78	300035	中科电气	4,481,159.88	4.14
79	601958	金钼股份	4,453,299.00	4.12
80	000100	TCL 科技	4,440,000.00	4.11
81	688060	云涌科技	4,412,895.07	4.08
82	002378	章源钨业	4,378,198.00	4.05
83	300443	金雷股份	4,350,751.00	4.02
84	688317	之江生物	4,345,373.88	4.02
85	300260	新莱应材	4,325,089.00	4.00
86	600773	西藏城投	4,294,132.41	3.97
87	601168	西部矿业	4,259,597.00	3.94
88	688170	德龙激光	4,243,410.60	3.92
89	600258	首旅酒店	4,230,061.00	3.91
90	300706	阿石创	4,226,306.00	3.91

91	688767	博拓生物	4,118,611.11	3.81
92	688700	东威科技	4,107,500.00	3.80
93	603906	龙蟠科技	4,015,055.00	3.71
94	601615	明阳智能	4,005,155.00	3.70
95	600958	东方证券	3,979,063.35	3.68
96	002155	湖南黄金	3,970,921.00	3.67
97	002132	恒星科技	3,943,104.00	3.65
98	002543	万和电气	3,846,694.00	3.56
99	603619	中曼石油	3,705,261.00	3.43
100	002457	青龙管业	3,702,794.00	3.42
101	000408	藏格矿业	3,699,684.00	3.42
102	300393	中来股份	3,671,905.00	3.40
103	600487	亨通光电	3,620,183.89	3.35
104	000069	华侨城 A	3,614,984.00	3.34
105	300014	亿纬锂能	3,600,000.00	3.33
106	000547	航天发展	3,581,117.00	3.31
107	601633	长城汽车	3,579,592.00	3.31
108	688180	君实生物	3,534,272.32	3.27
109	688276	百克生物	3,512,470.67	3.25
110	002996	顺博合金	3,505,810.00	3.24
111	601377	兴业证券	3,490,710.00	3.23
112	002675	东诚药业	3,489,611.00	3.23
113	300787	海能实业	3,485,677.20	3.22
114	688369	致远互联	3,352,743.09	3.10
115	688408	中信博	3,298,798.67	3.05
116	600708	光明地产	3,200,000.00	2.96
117	603358	华达科技	3,164,161.00	2.93
118	603239	浙江仙通	3,041,204.00	2.81
119	300861	美畅股份	3,007,124.00	2.78
120	600111	北方稀土	2,999,218.00	2.77
121	688063	派能科技	2,990,966.26	2.77
122	600348	华阳股份	2,940,403.00	2.72
123	000541	佛山照明	2,917,597.20	2.70
124	002612	朗姿股份	2,820,169.98	2.61
125	002865	钧达股份	2,680,618.00	2.48
126	300059	东方财富	2,654,984.00	2.45

127	688607	康众医疗	2,622,328.82	2.42
128	603128	华贸物流	2,485,929.00	2.30
129	688162	巨一科技	2,307,658.78	2.13
130	688589	力合微	2,187,423.39	2.02

注：买入股票成本、卖出股票收入均按买卖成交金额（成交单价乘以成交数量）填列，不考虑相关交易费用。

8.4.2 累计卖出金额超期初基金资产净值 2%或前 20 名的股票明细

金额单位：人民币元

序号	股票代码	股票名称	本期累计卖出金额	占期初基金资产净值比例（%）
1	600048	保利发展	21,740,323.98	20.10
2	002192	融捷股份	17,748,637.50	16.41
3	000002	万科A	15,548,260.00	14.38
4	600036	招商银行	14,045,417.00	12.99
5	000762	西藏矿业	12,134,525.00	11.22
6	002240	盛新锂能	11,530,363.00	10.66
7	002738	中矿资源	11,330,344.00	10.48
8	600519	贵州茅台	10,839,030.00	10.02
9	000776	广发证券	10,247,225.00	9.47
10	603612	索通发展	10,011,945.33	9.26
11	601155	新城控股	9,760,071.83	9.02
12	601899	紫金矿业	8,965,600.00	8.29
13	300260	新莱应材	8,827,556.00	8.16
14	002756	永兴材料	8,639,801.00	7.99
15	688017	绿的谐波	8,370,682.65	7.74
16	600418	江淮汽车	8,368,610.00	7.74
17	300059	东方财富	8,022,555.00	7.42
18	300319	麦捷科技	7,906,145.00	7.31
19	000661	长春高新	7,843,884.35	7.25
20	000568	泸州老窖	7,834,673.00	7.24
21	002460	赣锋锂业	7,825,636.00	7.24
22	002897	意华股份	7,786,942.00	7.20
23	001979	招商蛇口	7,771,638.00	7.19
24	300003	乐普医疗	7,553,530.00	6.98
25	603867	新化股份	7,529,738.50	6.96
26	300750	宁德时代	7,501,717.00	6.94
27	000913	钱江摩托	7,444,113.00	6.88

28	300274	阳光电源	7,313,997.00	6.76
29	300772	运达股份	7,023,502.70	6.49
30	300969	恒帅股份	6,639,172.48	6.14
31	688239	航宇科技	6,570,100.77	6.07
32	000001	平安银行	6,557,000.00	6.06
33	603728	鸣志电器	6,497,603.00	6.01
34	002594	比亚迪	6,284,222.00	5.81
35	300207	欣旺达	6,264,748.60	5.79
36	002176	江特电机	6,197,221.00	5.73
37	000546	金圆股份	5,901,120.00	5.46
38	002532	天山铝业	5,871,564.00	5.43
39	300896	爱美客	5,854,432.16	5.41
40	600975	新五丰	5,742,452.00	5.31
41	600330	天通股份	5,730,744.00	5.30
42	000035	中国天楹	5,695,926.56	5.27
43	603129	春风动力	5,693,474.00	5.26
44	603885	吉祥航空	5,637,790.00	5.21
45	601958	金钼股份	5,628,642.75	5.20
46	603185	上机数控	5,476,647.00	5.06
47	300835	龙磁科技	5,414,848.50	5.01
48	000961	中南建设	5,352,000.00	4.95
49	300803	指南针	5,334,416.00	4.93
50	603665	康隆达	5,225,043.00	4.83
51	600989	宝丰能源	5,166,670.00	4.78
52	300565	科信技术	5,028,771.00	4.65
53	600258	首旅酒店	5,008,226.00	4.63
54	600338	西藏珠峰	4,987,034.00	4.61
55	002635	安洁科技	4,764,620.00	4.41
56	300861	美畅股份	4,721,411.00	4.37
57	300014	亿纬锂能	4,702,013.00	4.35
58	000155	川能动力	4,692,316.00	4.34
59	300390	天华超净	4,679,798.00	4.33
60	300379	东方通	4,674,391.00	4.32
61	603619	中曼石油	4,645,295.00	4.30
62	300842	帝科股份	4,638,347.35	4.29
63	000631	顺发恒业	4,549,672.40	4.21
64	603366	日出东方	4,477,899.00	4.14
65	600031	三一重工	4,461,000.00	4.12

66	000100	TCL 科技	4,458,000.00	4.12
67	601168	西部矿业	4,371,161.00	4.04
68	300866	安克创新	4,321,460.00	4.00
69	600570	恒生电子	4,304,861.00	3.98
70	688337	普源精电	4,274,958.74	3.95
71	300035	中科电气	4,263,340.00	3.94
72	002271	东方雨虹	4,139,138.00	3.83
73	600383	金地集团	4,108,834.00	3.80
74	688276	百克生物	4,083,949.60	3.78
75	301349	信德新材	4,012,051.28	3.71
76	600958	东方证券	3,999,482.36	3.70
77	600773	西藏城投	3,945,061.00	3.65
78	601633	长城汽车	3,904,829.00	3.61
79	300787	海能实业	3,881,894.80	3.59
80	603906	龙蟠科技	3,783,188.00	3.50
81	688317	之江生物	3,714,823.94	3.43
82	002543	万和电气	3,712,639.03	3.43
83	300735	光弘科技	3,695,109.74	3.42
84	688063	派能科技	3,682,428.65	3.40
85	688700	东威科技	3,682,413.87	3.40
86	300220	金运激光	3,679,356.00	3.40
87	600348	华阳股份	3,660,196.00	3.38
88	688232	新点软件	3,657,428.83	3.38
89	002457	青龙管业	3,657,107.00	3.38
90	601377	兴业证券	3,607,840.00	3.34
91	688767	博拓生物	3,578,625.50	3.31
92	000786	北新建材	3,565,524.00	3.30
93	603239	浙江仙通	3,522,908.00	3.26
94	600708	光明地产	3,495,000.00	3.23
95	688408	中信博	3,489,355.22	3.23
96	688607	康众医疗	3,484,400.98	3.22
97	000408	藏格矿业	3,481,650.00	3.22
98	688170	德龙激光	3,470,784.72	3.21
99	002268	卫士通	3,455,150.00	3.19
100	002132	恒星科技	3,395,000.00	3.14
101	000547	航天发展	3,309,727.00	3.06
102	002612	朗姿股份	3,263,783.00	3.02
103	002675	东诚药业	3,249,980.00	3.00

104	688180	君实生物	3,240,237.79	3.00
105	002025	航天电器	3,201,573.00	2.96
106	600487	亨通光电	3,136,722.00	2.90
107	002371	北方华创	3,028,318.00	2.80
108	002996	顺博合金	3,002,133.00	2.78
109	002475	立讯精密	2,973,066.00	2.75
110	000069	华侨城 A	2,941,316.00	2.72
111	600111	北方稀土	2,936,388.00	2.72
112	688778	厦钨新能	2,870,974.26	2.65
113	002865	钧达股份	2,813,910.00	2.60
114	600995	南网储能	2,772,887.00	2.56
115	000537	广宇发展	2,748,562.00	2.54
116	000541	佛山照明	2,589,609.00	2.39
117	600456	宝钛股份	2,585,839.00	2.39
118	002124	天邦食品	2,580,073.00	2.39
119	603128	华贸物流	2,446,548.00	2.26
120	300393	中来股份	2,433,557.00	2.25
121	603358	华达科技	2,359,001.00	2.18
122	600372	中航电子	2,250,424.00	2.08
123	002384	东山精密	2,231,407.00	2.06
124	688659	元琛科技	2,182,476.40	2.02

注：买入股票成本、卖出股票收入均按买卖成交金额（成交单价乘以成交数量）填列，不考虑相关交易费用。

8.4.3 买入股票的成本总额及卖出股票的收入总额

单位：人民币元

买入股票成本（成交）总额	771,879,798.28
卖出股票收入（成交）总额	711,559,247.02

注：买入股票成本、卖出股票收入均按买卖成交金额（成交单价乘以成交数量）填列，不考虑相关交易费用。

8.5 期末按债券品种分类的债券投资组合

本基金本报告期末未持有债券。

8.6 期末按公允价值占基金资产净值比例大小排序的前五名债券投资明细

本基金本报告期末未持有债券。

8.7 期末按公允价值占基金资产净值比例大小排序的所有资产支持证券投资明细

本基金本报告期末未持有资产支持证券。

8.8 报告期末按公允价值占基金资产净值比例大小排序的前五名贵金属投资明细

本基金本报告期末未持有贵金属投资。

8.9 期末按公允价值占基金资产净值比例大小排序的前五名权证投资明细

本基金本报告期末未持有权证投资。

8.10 本基金投资股指期货的投资政策

本基金在股指期货投资中将以控制风险为原则，以套期保值为目的，本着谨慎原则，参与股指期货的投资，并按照中国金融期货交易所套期保值管理的有关规定执行。

在预测市场风险较大时，应用择时对冲策略，即在保有股票头寸的同时，在市场面临下跌时择机卖出期指合约进行套期保值，当股市好转之后再将期指合约空单平仓。

此外，随着证券市场的发展、金融工具的丰富和交易方式的创新等，本基金资产组合将积极寻求其他投资机会，履行适当程序后更新和丰富组合投资策略，稳定收益。

8.11 报告期末本基金投资的国债期货交易情况说明

8.11.1 本期国债期货投资政策

根据本基金的基金合同约定，本基金的投资范围不包括国债期货。

8.11.2 本期国债期货投资评价

根据本基金的基金合同约定，本基金的投资范围不包括国债期货。

8.12 投资组合报告附注

8.12.1 本基金投资的前十名证券的发行主体本期受到调查以及处罚的情况的说明

立讯精密

2021 年 12 月 28 日，立讯精密工业股份有限公司收到深交所发出的《关于对立讯精密工业股份有限公司的监管函》（公司部监管函〔2021〕第 220 号），主要内容：2021 年 12 月 3 日，立讯精密工业股份有限公司披露《关于调整 2018 年股票期权激励计划行权数量及注销部分股票期权的公告》，其中应注销的股票期权总数量、激励对象可行权的股票期权数量等数据不准确，导致立讯精密工业股份有限公司在办理相关期权注销及登记业务时出现错误。立讯精密工业股份有限公司分别于 12 月 13 日、12 月 24 日进行了补充更正。上述行为违反了本所《股票上市规则》第 1.4 条、第 2.1 条的规定。请充分重视上述问题，吸取教训，及时整改，杜绝上述问题的再次发生。

本公司对以上证券的投资决策程序符合法律法规及公司制度的相关规定，不存在损害基金份额持有人利益的行为。除此之外，本基金投资的其他前十名证券的发行主体本期未被监管部门立案调查，且在本报告编制日前一年内未受到公开谴责、处罚。

8.12.2 基金投资的前十名股票是否超出基金合同规定的备选股票库情况的说明

本基金投资的前十名股票未超出基金合同规定的备选股票库。

8.12.3 期末其他各项资产构成

单位：人民币元

序号	名称	金额
1	存出保证金	126,515.46
2	应收清算款	-
3	应收股利	-
4	应收利息	-
5	应收申购款	16,261.37
6	其他应收款	-
7	待摊费用	-
8	其他	-
9	合计	142,776.83

8.12.4 期末持有的处于转股期的可转换债券明细

本基金本报告期末未持有处于转股期的可转换债券。

8.12.5 期末前十名股票中存在流通受限情况的说明

本基金本报告期末前十名股票中不存在流通受限的情况。

8.12.6 投资组合报告附注的其他文字描述部分

由于四舍五入的原因，分项之和与合计项之间可能存在尾差。

§ 9 基金份额持有人信息

9.1 期末基金份额持有人户数及持有人结构

份额单位：份

份额级别	持有人户数 (户)	户均持有的基金份额	持有人结构			
			机构投资者		个人投资者	
			持有份额	占总份额比例	持有份额	占总份额比例
华商改革创新股票 A	7,380	7,803.15	20,593,837.59	35.76%	36,993,397.16	64.24%
华商改革创新股票 C	388	63,098.40	24,146,542.33	98.63%	335,635.63	1.37%
合计	7,768	10,565.06	44,740,379.92	54.52%	37,329,032.79	45.48%

9.2 期末基金管理人的从业人员持有本基金的情况

项目	份额级别	持有份额总数 (份)	占基金总份额比例

基金管理人所有从业人员持有本基金	华商改革创新股票 A	41,820.38	0.0726%
	华商改革创新股票 C	486.06	0.0020%
	合计	42,306.44	0.0515%

9.3 期末基金管理人的从业人员持有本开放式基金份额总量区间的情况

项目	份额级别	持有基金份额总量的数量区间（万份）
本公司高级管理人员、基金投资和研究部门负责人持有本开放式基金	华商改革创新股票 A	0
	华商改革创新股票 C	0
	合计	0
本基金基金经理持有本开放式基金	华商改革创新股票 A	0
	华商改革创新股票 C	0
	合计	0

§ 10 开放式基金份额变动

单位：份

项目	华商改革创新股票 A	华商改革创新股票 C
基金合同生效日（2018 年 3 月 2 日）基金份额总额	621,913,481.34	-
本报告期期初基金份额总额	47,717,462.44	-
本报告期基金总申购份额	57,500,587.07	29,490,314.92
减:本报告期基金总赎回份额	47,630,814.76	5,008,136.96
本报告期基金拆分变动份额（份额减少以“-”填列）	-	-
本报告期末基金份额总额	57,587,234.75	24,482,177.96

注：1. 总申购份额包含红利再投、转换入份额，总赎回份额包含转换出份额。

2. 自 2022 年 7 月 7 日起，本基金增设 C 类份额类别，本报告期的相关数据按实际存续期计算。

§ 11 重大事件揭示

11.1 基金份额持有人大会决议

本报告期内无基金份额持有人大会决议。

11.2 基金管理人、基金托管人的专门基金托管部门的重大人事变动

本基金本报告期内基金管理人、基金托管人的专门基金托管部门未发生重大人事变动。

11.3 涉及基金管理人、基金财产、基金托管业务的诉讼

本报告期内无涉及基金管理人、基金财产、基金托管人基金托管业务的重大诉讼。

11.4 基金投资策略的改变

本报告期无基金投资策略的改变。

11.5 为基金进行审计的会计师事务所情况

普华永道中天会计师事务所（特殊普通合伙）自 2018 年 3 月 2 日（基金合同生效日）起至今为本基金提供审计服务，本基金本报告期内应支付给普华永道中天会计师事务所（特殊普通合伙）基金审计费用陆万元。

11.6 管理人、托管人及其高级管理人员受稽查或处罚等情况

11.6.1 管理人及其高级管理人员受稽查或处罚等情况

本报告期内，本基金管理人及高级管理人员未发生受稽查或处罚的情况。

11.6.2 托管人及其高级管理人员受稽查或处罚等情况

本报告期内，本基金托管人及高级管理人员未发生受稽查或处罚的情况。

11.7 基金租用证券公司交易单元的有关情况

11.7.1 基金租用证券公司交易单元进行股票投资及佣金支付情况

金额单位：人民币元

券商名称	交易单元数量	股票交易		应支付该券商的佣金		备注
		成交金额	占当期股票成交总额的比例	佣金	占当期佣金总量的比例	
华龙证券	2	884,268,728.23	59.67%	823,520.11	59.67%	-
国联证券	1	367,655,574.94	24.81%	342,398.00	24.81%	-
西南证券	1	165,457,920.11	11.16%	154,091.74	11.16%	-
山西证券	1	64,589,997.12	4.36%	60,152.29	4.36%	-
万联证券	1	-	-	-	-	-

注：1、选择专用席位的标准和程序：

1) 本基金管理人负责选择证券经营机构，租用其交易单元作为本基金的交易单元。基金交易单元的选择标准如下：

- a) 经营行为稳健规范，内控制度健全，在业内有良好的声誉；
- b) 具备基金运作所需的高效、安全的通讯条件，交易设施满足基金进行证券交易的需要；
- c) 具有较强的全方位金融服务能力和水平，包括但不限于：有较好的研究能力和行业分析能力，能及时、全面地向公司提供高质量的关于宏观、行业及市场走向、个股分析报告及丰富全面的

信息服务；能根据公司所管理基金的特定要求，提供专门研究报告，具有开发量化投资组合模型的能力；能积极为公司投资业务的开展，投资信息的交流以及其他方面业务的开展提供良好的服务和支持。

2) 基金交易单元的选择程序如下：

- a) 本基金管理人根据上述标准考察后确定选用交易单元的证券经营机构。
- b) 基金管理人和被选中的证券经营机构签订交易单元租用协议。

2. 本基金本报告期内增加山西证券 1 个席位、西南证券 1 个席位。

11.7.2 基金租用证券公司交易单元进行其他证券投资的情况

本基金本报告期内未有租用证券公司交易单元进行其他证券投资的情况。

11.8 其他重大事件

序号	公告事项	法定披露方式	法定披露日期
1	华商基金管理有限公司关于旗下部分基金参加中国银行股份有限公司费率优惠活动的公告	公司网站、中国证监会基金电子披露网站、证券时报、上海证券报、中国证券报、证券日报	2022 年 1 月 4 日
2	华商基金管理有限公司关于旗下部分基金参加上海利得基金销售有限公司费率优惠活动的公告	公司网站、中国证监会基金电子披露网站、证券时报、上海证券报、中国证券报、证券日报	2022 年 1 月 13 日
3	华商基金管理有限公司关于旗下部分基金参加浙商银行股份有限公司费率优惠活动的公告	公司网站、中国证监会基金电子披露网站、证券时报、上海证券报、中国证券报、证券日报	2022 年 1 月 17 日
4	华商基金管理有限公司关于旗下部分基金参加平安证券股份有限公司费率优惠活动的公告	公司网站、中国证监会基金电子披露网站、证券时报、上海证券报、中国证券报、证券日报	2022 年 1 月 24 日
5	华商基金管理有限公司旗下基金 2021 年第四季度报告提示性公告	公司网站、证券时报、上海证券报、中国证券报、证券日报	2022 年 1 月 24 日
6	华商改革创新股票型证券投资基金 2021 年第 4 季度报告	公司网站、中国证监会基金电子披露网站	2022 年 1 月 24 日
7	华商基金管理有限公司关于旗下部分基金参加中国人寿保险股份有限公司费率优惠活动的公告	公司网站、中国证监会基金电子披露网站、证券时报、上海证券报、中国证券报、证券日报	2022 年 1 月 25 日
8	华商基金管理有限公司关于自有资金拟申购旗下公募基金的公告	公司网站、中国证监会基金电子披露网站、证券时报、上海证券报、中国证	2022 年 1 月 29 日

		券报、证券日报	
9	华商基金管理有限公司关于旗下部分基金参加第一创业证券股份有限公司费率优惠活动的公告	公司网站、中国证监会基金电子披露网站、证券时报、上海证券报、中国证券报、证券日报	2022 年 2 月 10 日
10	华商基金管理有限公司关于旗下部分基金参加国联证券股份有限公司费率优惠活动的公告	公司网站、中国证监会基金电子披露网站、证券时报、上海证券报、中国证券报、证券日报	2022 年 3 月 1 日
11	华商基金管理有限公司关于旗下部分基金参加中银国际证券股份有限公司费率优惠活动的公告	公司网站、中国证监会基金电子披露网站、证券时报、上海证券报、中国证券报、证券日报	2022 年 3 月 7 日
12	华商基金管理有限公司关于旗下部分基金参加申万宏源证券有限公司、申万宏源西部证券有限公司费率优惠活动的公告	公司网站、中国证监会基金电子披露网站、证券时报、上海证券报、中国证券报、证券日报	2022 年 3 月 8 日
13	华商基金管理有限公司关于旗下部分基金参加国金证券股份有限公司费率优惠活动的公告	公司网站、中国证监会基金电子披露网站、证券时报、上海证券报、中国证券报、证券日报	2022 年 3 月 21 日
14	华商基金管理有限公司关于旗下部分基金参加北京创金启富基金销售有限公司费率优惠活动的公告	公司网站、中国证监会基金电子披露网站、证券时报、上海证券报、中国证券报、证券日报	2022 年 3 月 22 日
15	华商基金管理有限公司关于旗下部分基金参加中信建投证券股份有限公司费率优惠活动的公告	公司网站、中国证监会基金电子披露网站、证券时报、上海证券报、中国证券报、证券日报	2022 年 3 月 25 日
16	华商改革创新股票型证券投资基金 2021 年年度报告	公司网站、中国证监会基金电子披露网站	2022 年 3 月 31 日
17	华商基金管理有限公司旗下基金 2021 年年度报告提示性公告	公司网站、中国证券报、上海证券报、证券时报、证券日报	2022 年 3 月 31 日
18	华商基金管理有限公司关于旗下部分基金参加上海利得基金销售有限公司费率优惠活动的公告	公司网站、中国证监会基金电子披露网站、证券时报、上海证券报、中国证券报、证券日报	2022 年 4 月 14 日
19	华商基金管理有限公司关于旗下部分基金参加北京雪球基金销售有限公司费率优惠活动的公告	公司网站、中国证监会基金电子披露网站、证券时报、上海证券报、中国证券报、证券日报	2022 年 4 月 14 日
20	华商基金管理有限公司关于终止与深圳前海凯恩斯基金销售有限公司	公司网站、中国证监会基金电子披露网站、证券时	2022 年 4 月 21 日

	销售合作关系的公告	报、上海证券报、中国证券报、证券日报	
21	华商改革创新股票型证券投资基金 2022 年第 1 季度报告	公司网站、中国证监会基金电子披露网站	2022 年 4 月 22 日
22	华商基金管理有限公司旗下基金 2022 年第一季度报告提示性公告	公司网站、证券时报、上海证券报、中国证券报、证券日报	2022 年 4 月 22 日
23	华商基金管理有限公司关于旗下部分基金参加北京度小满基金销售有限公司费率优惠活动的公告	公司网站、中国证监会基金电子披露网站、证券时报、上海证券报、中国证券报、证券日报	2022 年 4 月 25 日
24	华商基金管理有限公司关于旗下基金调整停牌股票估值方法的提示性公告	公司网站、中国证监会基金电子披露网站、证券时报、上海证券报、中国证券报、证券日报	2022 年 4 月 28 日
25	华商基金管理有限公司关于深圳前海凯恩斯基金销售有限公司投资者基金份额转托管的公告	公司网站、中国证监会基金电子披露网站、证券时报、上海证券报、中国证券报、证券日报	2022 年 5 月 5 日
26	华商基金管理有限公司关于旗下部分基金参加泛华普益基金销售有限公司费率优惠活动的公告	公司网站、中国证监会基金电子披露网站、证券时报、上海证券报、中国证券报、证券日报	2022 年 5 月 6 日
27	华商基金管理有限公司关于旗下部分基金参加宁波银行股份有限公司费率优惠活动的公告	公司网站、中国证监会基金电子披露网站、证券时报、上海证券报、中国证券报、证券日报	2022 年 5 月 6 日
28	华商基金管理有限公司关于旗下部分基金参加深圳市前海排排网基金销售有限责任公司费率优惠活动的公告	公司网站、中国证监会基金电子披露网站、证券时报、上海证券报、中国证券报、证券日报	2022 年 5 月 6 日
29	华商基金管理有限公司关于旗下部分基金参加中信证券股份有限公司、中信证券华南股份有限公司、中信证券（山东）有限责任公司费率优惠活动的公告	公司网站、中国证监会基金电子披露网站、证券时报、上海证券报、中国证券报、证券日报	2022 年 5 月 9 日
30	华商基金管理有限公司关于旗下部分基金参加泰信财富基金销售有限公司费率优惠活动的公告	公司网站、中国证监会基金电子披露网站、证券时报、上海证券报、中国证券报、证券日报	2022 年 6 月 17 日
31	华商基金管理有限公司关于旗下部分基金参加博时财富基金销售有限公司费率优惠活动的公告	公司网站、中国证监会基金电子披露网站、证券时报、上海证券报、中国证券报、证券日报	2022 年 7 月 6 日

32	华商基金管理有限公司关于旗下部分基金参加和讯信息科技有限公司费率优惠活动的公告	公司网站、中国证监会基金电子披露网站、证券时报、上海证券报、中国证券报、证券日报	2022 年 7 月 7 日
33	华商基金管理有限公司关于旗下部分基金增加 C 类基金份额并修订基金合同与托管协议的公告	公司网站、中国证监会基金电子披露网站、证券时报、上海证券报、中国证券报、证券日报	2022 年 7 月 7 日
34	华商改革创新股票型证券投资基金招募说明书（更新）	公司网站、中国证监会基金电子披露网站	2022 年 7 月 7 日
35	华商改革创新股票型证券投资基金（华商改革创新股票 A 份额）基金产品资料概要	公司网站、中国证监会基金电子披露网站	2022 年 7 月 7 日
36	华商改革创新股票型证券投资基金（华商改革创新股票 C 份额）基金产品资料概要	公司网站、中国证监会基金电子披露网站	2022 年 7 月 7 日
37	华商改革创新股票型证券投资基金基金合同	公司网站、中国证监会基金电子披露网站	2022 年 7 月 7 日
38	华商改革创新股票型证券投资基金托管协议	公司网站、中国证监会基金电子披露网站	2022 年 7 月 7 日
39	华商基金管理有限公司关于暂停喜鹊财富基金销售有限公司办理旗下基金相关销售业务的公告	公司网站、中国证监会基金电子披露网站、上海证券报、中国证券报、证券时报、证券日报	2022 年 7 月 15 日
40	华商改革创新股票型证券投资基金 2022 年第 2 季度报告	公司网站、中国证监会基金电子披露网站	2022 年 7 月 21 日
41	华商基金管理有限公司旗下基金 2022 年第二季度报告提示性公告	公司网站、中国证监会基金电子披露网站、上海证券报、中国证券报、证券时报、证券日报	2022 年 7 月 21 日
42	华商基金管理有限公司关于旗下部分基金参加长城证券股份有限公司费率优惠活动的公告	公司网站、中国证监会基金电子披露网站、上海证券报、中国证券报、证券时报、证券日报	2022 年 8 月 4 日
43	华商基金管理有限公司旗下基金 2022 年中期报告提示性公告	公司网站、证券时报、上海证券报、中国证券报、证券日报	2022 年 8 月 31 日
44	华商改革创新股票型证券投资基金 2022 年中期报告	公司网站、中国证监会基金电子披露网站	2022 年 8 月 31 日
45	华商基金管理有限公司关于旗下部分基金参加上海攀赢基金销售有限公司费率优惠活动的公告	公司网站、中国证监会基金电子披露网站、上海证券报、中国证券报、证券时报、证券日报	2022 年 9 月 1 日
46	华商基金管理有限公司关于旗下部	公司网站、中国证监会基	2022 年 9 月 28 日

	分基金参加上海好买基金销售有限公司费率优惠活动的公告	金电子披露网站、上海证券报、中国证券报、证券时报、证券日报	
47	华商基金管理有限公司关于旗下部分基金参加华宝证券股份有限公司费率优惠活动的公告	公司网站、中国证监会基金电子披露网站、上海证券报、中国证券报、证券时报、证券日报	2022 年 9 月 30 日
48	华商基金管理有限公司关于深圳分公司办公地址变更的公告	公司网站、中国证监会基金电子披露网站、上海证券报、中国证券报、证券时报、证券日报	2022 年 10 月 18 日
49	华商基金管理有限公司关于旗下部分基金参加民生证券股份有限公司费率优惠活动的公告	公司网站、中国证监会基金电子披露网站、上海证券报、中国证券报、证券时报、证券日报	2022 年 10 月 25 日
50	华商改革创新股票型证券投资基金 2022 年第 3 季度报告	公司网站、中国证监会基金电子披露网站	2022 年 10 月 26 日
51	华商基金管理有限公司旗下基金 2022 年第三季度报告提示性公告	公司网站、中国证监会基金电子披露网站、上海证券报、中国证券报、证券时报、证券日报	2022 年 10 月 26 日
52	华商基金管理有限公司关于旗下部分基金参加上海凯石财富基金销售有限公司费率优惠活动的公告	公司网站、中国证监会基金电子披露网站、上海证券报、中国证券报、证券时报、证券日报	2022 年 11 月 1 日
53	华商基金管理有限公司关于旗下基金调整停牌股票估值方法的提示性公告	公司网站、中国证监会基金电子披露网站、上海证券报、中国证券报、证券时报、证券日报	2022 年 11 月 2 日
54	华商基金管理有限公司关于旗下部分基金参加中信期货有限公司费率优惠活动的公告	公司网站、中国证监会基金电子披露网站、上海证券报、中国证券报、证券时报、证券日报	2022 年 11 月 14 日
55	华商基金管理有限公司关于暂停北京懒猫基金销售有限公司办理旗下基金相关销售业务的公告	公司网站、中国证监会基金电子披露网站、上海证券报、中国证券报、证券时报、证券日报	2022 年 12 月 30 日
56	华商基金管理有限公司关于暂停武汉市伯嘉基金销售有限公司办理旗下基金相关销售业务的公告	公司网站、中国证监会基金电子披露网站、上海证券报、中国证券报、证券时报、证券日报	2022 年 12 月 30 日
57	华商基金管理有限公司关于暂停北京钱景基金销售有限公司办理旗下基金相关销售业务的公告	公司网站、中国证监会基金电子披露网站、上海证券报、中国证券报、证券	2022 年 12 月 30 日

		时报、证券日报	
58	华商基金管理有限公司关于暂停北京增财基金销售有限公司办理旗下基金相关销售业务的公告	公司网站、中国证监会基金电子披露网站、上海证券报、中国证券报、证券时报、证券日报	2022 年 12 月 30 日

§ 12 影响投资者决策的其他重要信息

12.1 报告期内单一投资者持有基金份额比例达到或超过 20%的情况

本基金本报告期内未发生单一投资者持有基金份额比例达到或超过 20%的情况。

12.2 影响投资者决策的其他重要信息

无。

§ 13 备查文件目录

13.1 备查文件目录

1. 中国证监会批准华商改革创新股票型证券投资基金设立的文件；
2. 《华商改革创新股票型证券投资基金基金合同》；
3. 《华商改革创新股票型证券投资基金托管协议》；
4. 《华商改革创新股票型证券投资基金招募说明书》；
5. 基金管理人业务资格批件、营业执照；
6. 报告期内华商改革创新股票型证券投资基金在规定媒介上披露的各项公告的原稿。

13.2 存放地点

基金管理人、基金托管人处

13.3 查阅方式

基金管理人办公地址：北京市西城区平安里西大街 28 号中海国际中心 19 层

基金托管人地址：北京市西城区闹市口大街 1 号院 1 号楼

投资者对本报告书如有疑问，可咨询基金管理人华商基金管理有限公司。

客户服务中心电话：4007008880，010—58573300

基金管理人网址：<http://www.hsfund.com>

中国证监会基金电子披露网站：<http://eid.csrc.gov.cn/fund>

华商基金管理有限公司

2023 年 3 月 31 日