

诺德新生活混合型证券投资基金 2022 年年度报告

2022 年 12 月 31 日

基金管理人：诺德基金管理有限公司

基金托管人：中国农业银行股份有限公司

送出日期：2023 年 3 月 31 日

§ 1 重要提示及目录

1.1 重要提示

基金管理人的董事会、董事保证本报告所载资料不存在虚假记载、误导性陈述或重大遗漏，并对其内容的真实性、准确性和完整性承担个别及连带的法律责任。本年度报告已经三分之二以上独立董事签字同意，并由董事长签发。

基金托管人中国农业银行股份有限公司根据本基金合同规定，于 2023 年 3 月 29 日复核了本报告中的财务指标、净值表现、利润分配情况、财务会计报告、投资组合报告等内容，保证复核内容不存在虚假记载、误导性陈述或者重大遗漏。

基金管理人承诺以诚实信用、勤勉尽责的原则管理和运用基金资产，但不保证基金一定盈利。

基金的过往业绩并不代表其未来表现。投资有风险，投资者在作出投资决策前应仔细阅读本基金的招募说明书及其更新。

本报告期自 2022 年 01 月 01 日起至 12 月 31 日止。

1.2 目录

§ 1 重要提示及目录	2
1.1 重要提示.....	2
1.2 目录.....	3
§ 2 基金简介	5
2.1 基金基本情况.....	5
2.2 基金产品说明.....	5
2.3 基金管理人和基金托管人.....	5
2.4 信息披露方式.....	6
2.5 其他相关资料.....	6
§ 3 主要财务指标、基金净值表现及利润分配情况	7
3.1 主要会计数据和财务指标.....	7
3.2 基金净值表现.....	8
3.3 过去三年基金的利润分配情况.....	12
§ 4 管理人报告	13
4.1 基金管理人及基金经理情况.....	13
4.2 管理人对报告期内本基金运作合规守信情况的说明.....	14
4.3 管理人对报告期内公平交易情况的专项说明.....	15
4.4 管理人对报告期内基金的投资策略和业绩表现的说明.....	16
4.5 管理人对宏观经济、证券市场及行业走势的简要展望.....	17
4.6 管理人内部有关本基金的监察稽核工作情况.....	18
4.7 管理人对报告期内基金估值程序等事项的说明.....	18
4.8 管理人对报告期内基金利润分配情况的说明.....	19
4.9 报告期内管理人对本基金持有人数或基金资产净值预警情形的说明.....	19
§ 5 托管人报告	20
5.1 报告期内本基金托管人合规守信情况声明.....	20
5.2 托管人对报告期内本基金投资运作合规守信、净值计算、利润分配等情况的说明.....	20
5.3 托管人对本年度报告中财务信息等内容的真实、准确和完整发表意见.....	20
§ 6 审计报告	21
6.1 审计报告基本信息.....	21
6.2 审计报告的基本内容.....	21
§ 7 年度财务报表	24
7.1 资产负债表.....	24
7.2 利润表.....	25
7.3 净资产（基金净值）变动表.....	26
7.4 报表附注.....	28
§ 8 投资组合报告	59
8.1 期末基金资产组合情况.....	59
8.2 报告期末按行业分类的股票投资组合.....	59
8.3 期末按公允价值占基金资产净值比例大小排序的所有股票投资明细.....	60
8.4 报告期内股票投资组合的重大变动.....	60
8.5 期末按债券品种分类的债券投资组合.....	69
8.6 期末按公允价值占基金资产净值比例大小排序的前五名债券投资明细.....	69
8.7 期末按公允价值占基金资产净值比例大小排序的所有资产支持证券投资明细.....	69

8.8 报告期末按公允价值占基金资产净值比例大小排序的前五名贵金属投资明细	69
8.9 期末按公允价值占基金资产净值比例大小排序的前五名权证投资明细	69
8.10 本基金投资股指期货的投资政策	70
8.11 报告期末本基金投资的国债期货交易情况说明	70
8.12 投资组合报告附注	70
§ 9 基金份额持有人信息	72
9.1 期末基金份额持有人户数及持有人结构	72
9.2 期末基金管理人的从业人员持有本基金的情况	72
9.3 期末基金管理人的从业人员持有本开放式基金份额总量区间的情况	72
9.4 期末兼任私募资产管理计划投资经理的基金经理本人及其直系亲属持有本人管理的产品情况	72
§ 10 开放式基金份额变动	73
§ 11 重大事件揭示	74
11.1 基金份额持有人大会决议	74
11.2 基金管理人、基金托管人的专门基金托管部门的重大人事变动	74
11.3 涉及基金管理人、基金财产、基金托管业务的诉讼	74
11.4 基金投资策略的改变	74
11.5 为基金进行审计的会计师事务所情况	74
11.6 管理人、托管人及其高级管理人员受稽查或处罚等情况	74
11.7 基金租用证券公司交易单元的有关情况	74
11.8 其他重大事件	75
§ 12 影响投资者决策的其他重要信息	79
12.1 报告期内单一投资者持有基金份额比例达到或超过 20% 的情况	79
12.2 影响投资者决策的其他重要信息	79
§ 13 备查文件目录	80
13.1 备查文件目录	80
13.2 存放地点	80
13.3 查阅方式	80

§ 2 基金简介

2.1 基金基本情况

基金名称	诺德新生活混合型证券投资基金	
基金简称	诺德新生活	
基金主代码	006887	
基金运作方式	契约型开放式	
基金合同生效日	2019年3月28日	
基金管理人	诺德基金管理有限公司	
基金托管人	中国农业银行股份有限公司	
报告期末基金份额总额	26,995,575.50份	
基金合同存续期	不定期	
下属分级基金的基金简称:	诺德新生活 A	诺德新生活 C
下属分级基金的交易代码:	006887	006888
报告期末下属分级基金的份额总额	26,995,575.50份	0.00份

2.2 基金产品说明

投资目标	本基金通过重点投资与新生活主题相关的优质企业，在充分控制投资风险的前提下，力求实现基金资产的长期、稳定增值。
投资策略	本基金采取相对稳健的资产配置策略。在具体大类资产配置过程中，本基金将使用定量与定性相结合的研究方法对宏观经济、国家政策、资金面和市场情绪等可能影响证券市场的重要因素进行研究和预测，同时结合不同行业的基本面情况、市场预期变化情况及估值水平，确定合适的资产和行业配置比例，动态优化投资组合。
业绩比较基准	60%×沪深300指数收益率+40%×中国债券总指数收益率
风险收益特征	本基金为混合型基金，其预期风险和预期收益低于股票型基金、高于债券型基金和货币市场基金。

2.3 基金管理人和基金托管人

项目	基金管理人	基金托管人
名称	诺德基金管理有限公司	中国农业银行股份有限公司
信息披露负责人	姓名	陈培阳
	联系电话	021-68985266
	电子邮箱	peiyang.chen@nuodefund.com
客户服务电话	400-888-0009	95599
传真	021-68985121	010-68121816
注册地址	中国（上海）自由贸易试验区富城路99号18层	北京市东城区建国门内大街69号
办公地址	中国（上海）自由贸易试验区富城路99号震旦国际大楼18层	北京市西城区复兴门内大街28号凯晨世贸中心东座F9

邮政编码	200120	100031
法定代表人	潘福祥	谷澍

2.4 信息披露方式

本基金选定的信息披露报纸名称	《上海证券报》
登载基金年度报告正文的管理人互联网网址	www.nuodefund.com
基金年度报告备置地点	基金管理人及基金托管人住所

2.5 其他相关资料

项目	名称	办公地址
会计师事务所	普华永道中天会计师事务所(特殊普通合伙)	中国上海市浦东新区东育路 588 号 前滩中心 42 楼
注册登记机构	诺德基金管理有限公司	中国（上海）自由贸易试验区富城路 99 号震旦国际大楼 18 层

§ 3 主要财务指标、基金净值表现及利润分配情况

3.1 主要会计数据和财务指标

金额单位：人民币元

3.1.1 期间数 据和指 标	2022 年		2021 年		2020 年	
	诺德新生活 A	诺德新 生活 C	诺德新生活 A	诺德新 生活 C	诺德新生活 A	诺德新生活 C
本期已 实现收 益	-10,983,502.67	-	22,016,804.78	-	-13,932,725.57	-111,247.82
本期利 润	-11,006,982.11	-	2,427,620.03	-	2,399,752.92	-347,684.79
加权平 均基金 份额本 期利润	-0.4087	-	0.0623	-	0.0459	-0.1254
本期加 权平均 净值利 润率	-39.14%	-	4.35%	-	3.61%	-9.10%
本期基 金份额 净值增 长率	-30.91%	-30.91%	-8.44%	-8.44%	29.26%	29.26%
3.1.2 期末数 据和指 标	2022 年末		2021 年末		2020 年末	
期末可 供分配 利润	-2,643,514.90	-	8,423,157.54	-	15,861,104.17	-
期末可 供分配 基金份 额利润	-0.0979	0.0000	0.3056	0.0000	0.1891	0.0000
期末基 金资产 净值	24,352,060.60	-	35,981,493.86	-	119,610,498.35	-
期末基 金份额 净值	0.9021	0.9021	1.3056	1.3056	1.4260	1.4260

3.1.3 累计期 末指标	2022 年末		2021 年末		2020 年末	
	基金份 额累计 净值增 长率	-9.79%	-9.79%	30.56%	30.56%	42.60%

注：1、 本期已实现收益指基金本期利息收入、投资收益、其他收入（不含公允价值变动收益）扣除相关费用和信用减值损失后的余额，本期利润为本期已实现收益加上本期公允价值变动收益。

2、 期末可供分配利润，采用期末资产负债表中未分配利润与未分配利润中已实现部分的孰低数（为期末余额，不是当期发生数）。表中的“期末”均指报告期最后一日，无论该日是否为开放日或交易所的交易日。

3、 所述基金业绩指标不包括持有人认购或交易基金的各项费用，计入费用后实际收益水平要低于所列数字。

3.2 基金净值表现

3.2.1 基金份额净值增长率及其与同期业绩比较基准收益率的比较

诺德新生活 A

阶段	份额净值增 长率①	份额净值 增长率标 准差②	业绩比较 基准收益 率③	业绩比较基准 收益率标准 差④	①—③	②—④
过去三个月	-10.58%	2.24%	1.03%	0.76%	-11.61%	1.48%
过去六个月	-15.78%	2.06%	-8.09%	0.66%	-7.69%	1.40%
过去一年	-30.91%	2.01%	-13.11%	0.77%	-17.80%	1.24%
过去三年	-18.23%	2.11%	-0.92%	0.77%	-17.31%	1.34%
自基金合同 生效起至今	-9.79%	1.93%	5.35%	0.75%	-15.14%	1.18%

诺德新生活 C

阶段	份额净值增 长率①	份额净值 增长率标 准差②	业绩比较 基准收益 率③	业绩比较基准 收益率标准 差④	①—③	②—④
过去三个月	-10.58%	2.24%	1.03%	0.76%	-11.61%	1.48%
过去六个月	-15.78%	2.06%	-8.09%	0.66%	-7.69%	1.40%
过去一年	-30.91%	2.01%	-13.11%	0.77%	-17.80%	1.24%
过去三年	-18.23%	2.11%	-0.92%	0.77%	-17.31%	1.34%
自基金合同 生效起至今	-9.79%	1.93%	5.35%	0.75%	-15.14%	1.18%

注：本基金业绩比较基准为沪深 300 指数收益率*60%+中国债券总指数收益率*40%。

3.2.2 自基金合同生效以来基金份额累计净值增长率变动及其与同期业绩比较基准收益率变动的比较

A级基金份额累计净值增长率与同期业绩比较基准收益率的历史走势对比图

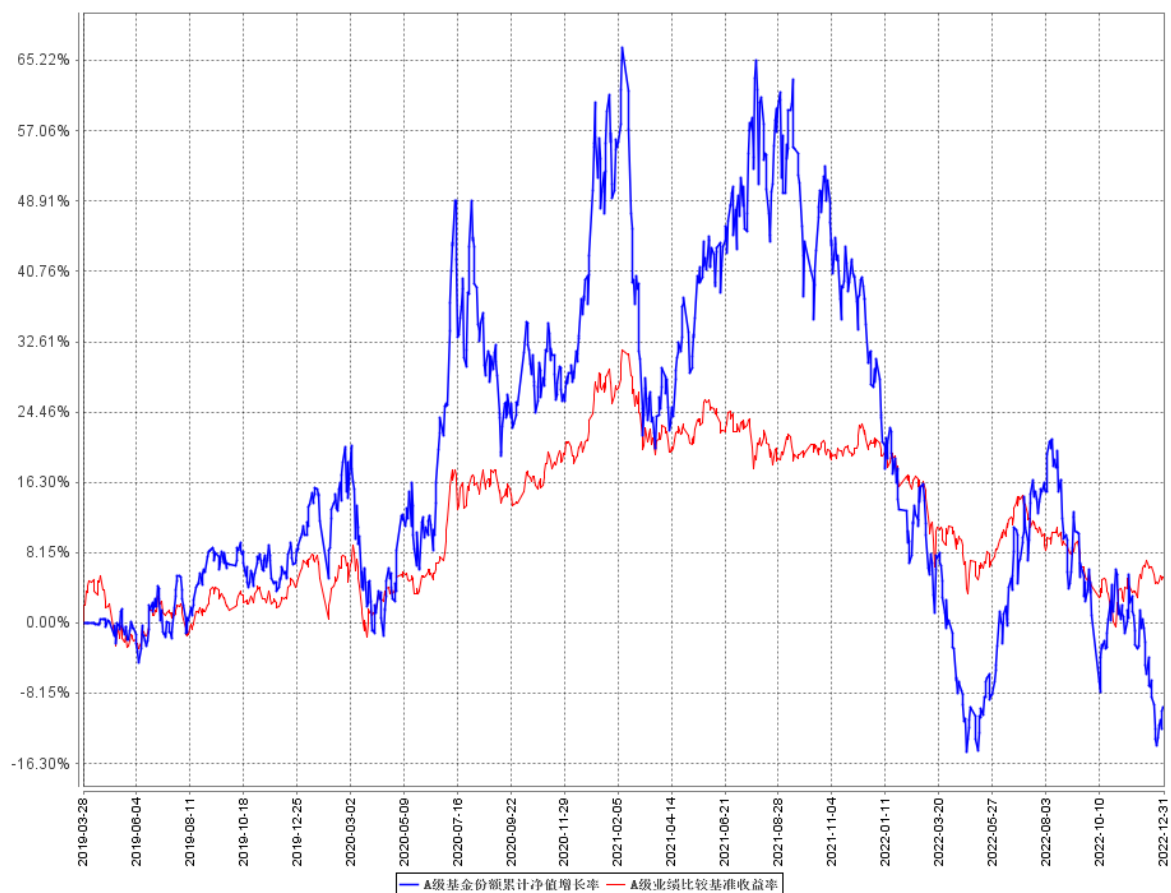

C级基金份额累计净值增长率与同期业绩比较基准收益率的历史走势对比图

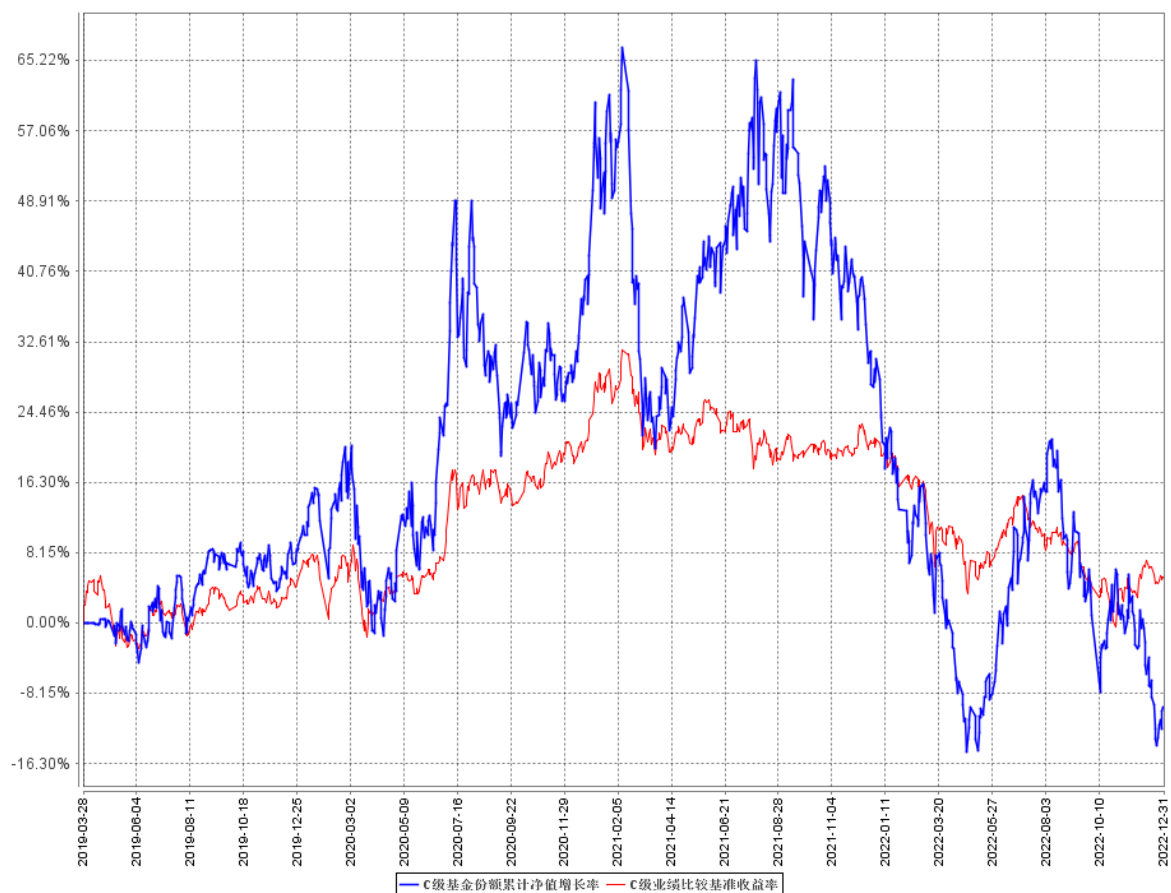

注：本基金成立于2019年3月28日，图示时间段为2019年3月28日至2022年12月31日。

本基金建仓期间自2019年3月28日至2019年9月27日，报告期结束资产配置比例符合本基金基金合同规定。

3.2.3 自基金合同生效以来基金每年净值增长率及其与同期业绩比较基准收益率的比较

A级自基金合同生效以来基金每年净值增长率及其与同期业绩比较基准收益率的对比图

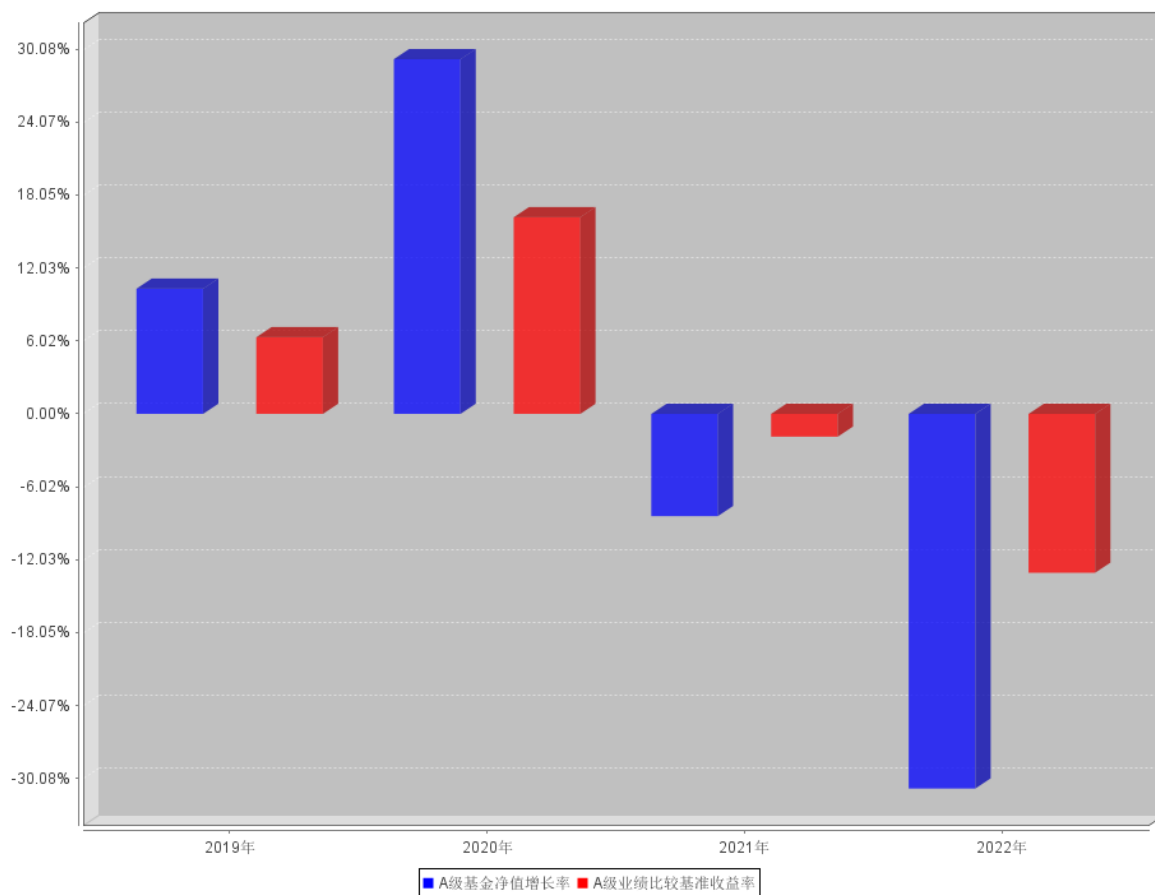

C级自基金合同生效以来基金每年净值增长率及其与同期业绩比较基准收益率的对比图

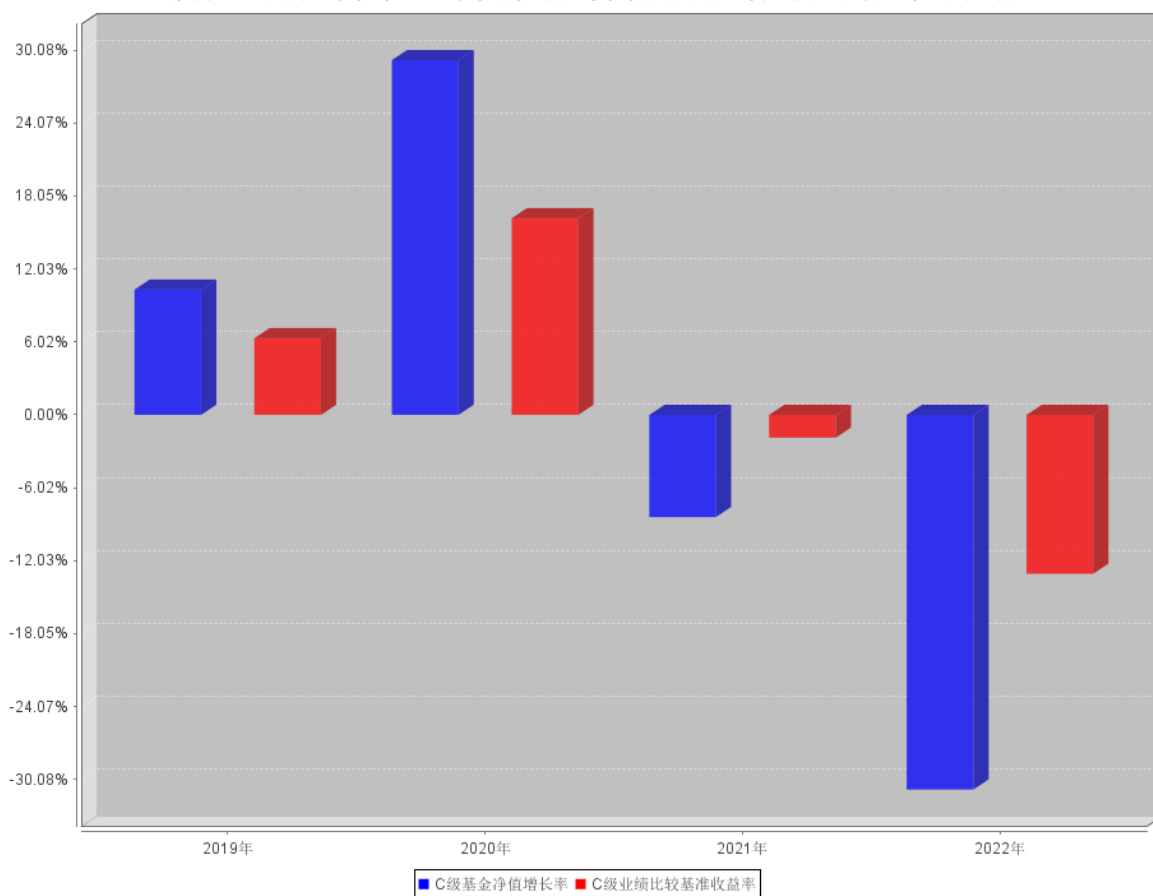

注：本基金成立于 2019 年 3 月 28 日，图示时间段为 2019 年 3 月 28 日至 2022 年 12 月 31 日基金净值增长率与业绩基准收益率比较，合同生效当年净值增长率按实际存续期计算。

3.3 过去三年基金的利润分配情况

本基金成立于 2019 年 3 月 28 日，自基金合同生效以来未发生利润分配事项。

§ 4 管理人报告

4.1 基金管理人及基金经理情况

4.1.1 基金管理人及其管理基金的经验

诺德基金管理有限公司经中国证监会证监基金字[2006]88 号文批准设立。公司股东为天府清源控股有限公司和宜信惠民投资管理（北京）有限公司，注册地为上海，注册资本为 1 亿元人民币。截至本报告期末，公司管理了三十八只开放式基金：诺德价值优势混合型证券投资基金、诺德主题灵活配置混合型证券投资基金、诺德增强收益债券型证券投资基金、诺德成长优势混合型证券投资基金、诺德中小盘混合型证券投资基金、诺德优选 30 混合型证券投资基金、诺德周期策略混合型证券投资基金、诺德货币市场基金、诺德成长精选灵活配置混合型证券投资基金、诺德新享灵活配置混合型证券投资基金、诺德新盛灵活配置混合型证券投资基金、诺德量化蓝筹增强混合型证券投资基金、诺德新宜灵活配置混合型证券投资基金、诺德新旺灵活配置混合型证券投资基金、诺德天富灵活配置混合型证券投资基金、诺德消费升级灵活配置混合型证券投资基金、诺德量化核心灵活配置混合型证券投资基金、诺德短债债券型证券投资基金、诺德新生活混合型证券投资基金、诺德策略精选混合型证券投资基金、诺德中证研发创新 100 指数型证券投资基金、诺德大类精选配置三个月定期开放混合型基金中基金（FOF）、诺德汇盈纯债一年定期开放债券型发起式证券投资基金、诺德安盈纯债债券型证券投资基金、诺德安瑞 39 个月定期开放债券型证券投资基金、诺德量化优选 6 个月持有期混合型证券投资基金、诺德安鸿纯债债券型证券投资基金、诺德品质消费 6 个月持有期混合型证券投资基金、诺德优势产业混合型证券投资基金、诺德安盛纯债债券型证券投资基金、诺德兴远优选一年持有期混合型证券投资基金、诺德价值发现一年持有期混合型证券投资基金、诺德量化先锋一年持有期混合型证券投资基金、诺德新能源汽车混合型证券投资基金、诺德安元纯债债券型证券投资基金、诺德策略回报股票型证券投资基金、诺德兴新趋势混合型证券投资基金、诺德中短债债券型证券投资基金。

4.1.2 基金经理（或基金经理小组）及基金经理助理简介

姓名	职务	任本基金的基金经理（助理）期限		证券从业年限	说明
		任职日期	离任日期		
潘永昌	本基金基金经理以及诺德中证研发创新 100 指数型证券投资基金	2020 年 3 月 3 日	-	6	上海对外经贸大学金融学硕士。2011 年 9 月至 2013 年 8 月任职于上海汇麟投资有限公司，担任投资研究部数量研究员职务。2016 年 4

	的基金经理				月加入诺德基金管理有限公司,先后担任投资研究部宏观策略研究员、量化投资部量化研究员职务。潘永昌先生具有基金从业资格。
周建胜	本基金基金经理	2022年7月14日	-	7	上海交通大学微电子学与固体电子学硕士。历任希姆通信息技术(上海)有限公司软件工程师、华为技术有限公司软件工程师、上海玖石股权投资管理有限公司研究员、上海陆宝投资管理有限公司研究员。2019年7月加入诺德基金管理有限公司,担任TMT行业高级研究员,具有基金从业资格。

注：1、对基金的首任基金经理，其“任职日期”为基金合同生效日；除首任基金经理外，“任职日期”为本公司总经理办公会作出决定并履行必要备案程序后对外公告的任职日期；“离任日期”为本公司总经理办公会作出决定并履行必要备案程序后对外公告的离任日期。

2、证券从业的含义遵从行业协会《证券业从业人员资格管理办法》的相关规定。

4.1.3 期末兼任私募资产管理计划投资经理的基金经理同时管理的产品情况

无。

4.1.4 基金经理薪酬机制

不适用。

4.2 管理人对报告期内本基金运作合规守信情况的说明

本报告期内，本基金管理人严格遵守基金合同、《证券投资基金法》、《公开募集证券投资基金运作管理办法》等法律、法规和监管部门的相关规定，依照诚实信用、勤勉尽责、安全高效的原则管理和运用基金资产，在认真控制投资风险的基础上，为基金份额持有人谋取最大利益，没有损害基金份额持有人利益的行为。

4.3 管理人对报告期内公平交易情况的专项说明

4.3.1 公平交易制度和控制方法

为保证各类受托投资资金的安全，保证本公司各项资产管理业务的正常运行，维护投资者的合法权益，根据《中华人民共和国证券投资基金法》、《证券投资基金管理公司管理办法》、《证券投资基金管理公司公平交易制度指导意见》等法律、法规、规范性文件的规定，基金管理人制定并实施了《诺德基金管理有限公司公平交易管理办法》，确保在投资管理活动中公平对待所有投资组合，严防直接或者通过与第三方的交易安排在不同投资组合之间进行利益输送，其规范的范围包括境内上市股票、债券的一级市场申购、二级市场交易等投资管理活动，同时包括授权、研究分析、投资决策、交易执行、业绩评估等投资管理活动相关的各个环节。具体的控制措施包括：

一、实施信息隔离制度：公司建立投资组合投资信息的管理及保密制度，不同投资组合经理之间的持仓和交易等重大非公开投资信息相互隔离；

二、公平分享研究分析报告：所有研究报告均在公司内网平台上发布，但是禁止在其他公开渠道发布，各组合经理同步获取研究分析报告资料；

三、严格控制同日反向交易：原则上禁止不同投资组合之间的同日反向交易，确实由于投资组合的投资决策或流动性等需要而发生的同日反向交易，相关投资组合经理应向投资决策委员会提供决策依据并留存记录备案；

四、公平执行交易指令：（1）交易员对于接收到的交易指令依照时间优先、价格优先的顺序执行。在执行多个投资组合在同一时点就同一证券下达的相同方向的投资指令时，除需经过公平性审核的例外指令外，必须开启系统的公平交易开关；（2）不同投资组合参与银行间市场交易、交易所大宗交易等非集中竞价交易，对于需要分配交易量的交易，应当填写《公平交易审批表》，按比例分配的原则实施分配，保证不同投资组合获得公平的交易机会；（3）对于部分债券一级市场申购、非公开发行股票申购等以公司名义进行的交易，各投资组合经理应在交易前独立地确定各投资组合的交易价格和数量，集中交易室应按照价格优先、比例分配的原则对交易结果进行分配；（4）对于由于特殊原因无法通过投资交易系统公平交易模块分配的交易，应当实施公平性审核，填写《公平交易审批表》，报公司投资总监或分管投资的高管审批后实施。

五、实施事前审核和事后稽核：公司风险管理部门根据市场公认的第三方信息对各投资组合与交易对手之间议价交易的交易价格公允性进行事前审查，对公平交易的不同投资合同日和临近交易日的反向交易以及可能导致不公平交易和利益输送的异常交易行为进行事中监控，对不同投资组合临近交易日的同向交易的交易时机和交易价差进行事后分析。

4.3.2 公平交易制度的执行情况

本报告期内，公平交易制度总体执行情况良好。本公司在 2022 年各季度末对连续四个季度期间内、不同时间窗下（日内、3 日内、5 日内）公司管理的不同投资组合向交易的交易价差进行专项分析。经 T 检验分析和贡献率分析，本投资组合与其他投资组合日内、3 日内、5 日内的同向交易不存在显著占优或占劣的情况，也未发现其他存在利益输送的情况。

4.3.2.1 增加执行的基金经理公平交易制度执行情况及公平交易管理情况

不适用。

4.3.3 异常交易行为的专项说明

公司根据中国证监会颁布的《证券投资基金管理公司公平交易制度指导意见》，制定了《诺德基金管理有限公司异常交易监控与报告管理办法》，明确公司对投资组合的同向与反向交易和其他日常交易行为进行监控，并对发现的异常交易行为进行报告。该办法覆盖异常交易的类型、界定标准、监控方法与识别程序、对异常交易的分析报告等内容并得到有效执行。本报告期内，本基金与其它组合之间未有参与交易所公开竞价同日反向交易成交较少的单边交易量超过该证券当日成交量 5% 的交易，也未发现存在不公平交易的情况。

4.4 管理人对报告期内基金的投资策略和业绩表现的说明

4.4.1 报告期内基金投资策略和运作分析

2022 年度，申万一级行业中，计算机跌幅 25.47%，传媒跌幅 26.07%，电子跌幅 36.54%，通信跌幅 15.6%，仅通信跑赢了沪深 300 的 21.63% 跌幅。从行情主线来看，除了共同的疫情等因素影响外，各个板块还有各自的独特逻辑。计算机板块先是受到了上一轮信创板块进入尾声的影响，相关订单同比大幅下滑，造成诸多上市公司业绩下滑，从而在前三季度被压低了股价。随着去年二十大的胜利召开，相关政策日趋明朗，市场对信创和数字经济的信心开始恢复，相关个股在 2022 年第四季度收复了部分失地。传媒板块里面诸如院线、影视、广告等细分板块遭遇疫情重创，从而导致前三个季度股价表现较差，2022 年第四季度随着复苏预期的展开，相关板块个股有所回暖。电子板块在 2022 年面临的形势更加复杂，一方面，半导体产业处于下行周期，消费电子需求不景气，整个板块业绩估值同时承压；另一方面，国外对中国半导体产业的封锁空前严厉，给产业带来了不确定性。2022 年通信板块相对表现较好，一方面，部分下游需求较稳定，带动相关个股跑出超额收益；另一方面，国企价值重估带动了以运营商为代表的龙头公司股价上涨，从而使得通信板块表现略好些。

报告期内，本基金仍保持聚焦成长股的思路，在科技赛道内精选个股。为了更好的把握机会，基金仓位较为灵活，择机进行了仓位调整。在配置上，本基金在重仓数字经济龙头的同时，对空

间和弹性较大的信创、人工智能等数字经济细分领域增加了配置。整体上，本基金的操作思路是聚焦科技成长股，在评估风险的背景下力求获取更好的成长收益。

4.4.2 报告期内基金的业绩表现

截至 2022 年 12 月 31 日，诺德新生活 A 类份额净值为 0.9021 元，累计净值为 0.9021 元。本报告期份额净值增长率为-30.91%，同期业绩比较基准增长率为-13.11%。诺德新生活 C 类份额净值为 0.9021 元，累计净值为 0.9021 元。本报告期份额净值增长率为-30.91%，同期业绩比较基准增长率为-13.11%。

4.5 管理人对宏观经济、证券市场及行业走势的简要展望

展望 2023 年，我们判断将有不错的投资机会，根据分析当前科技板块估值处于历史相对底部区间，相较其它板块更具有吸引力；科技股的机构持仓比例也处于历史相对低位水平，潜在资金流入空间大。在 2022 年业绩低基数和产业政策重规划轻落地的背景下，我们看好 2023 年“十四五”系列规划全面实施的机会，看好党政信创下沉和行业信创铺开的机会，相关板块在今年有望获得基本面的显著改善。2023 年我们将继续沿着政策支持与产业趋势叠加的方向来布局，围绕“安全”与“发展”两大主题，我们将聚焦并深度挖局数字经济各细分领域的投资机会，新的一年希望把我们对数字经济的研究成果转化为投资者的收益，主要观点如下：

1) 政策支持是长期的：二十大胜利召开以来，我们已经看到我国要加快构建新发展格局，数字经济诸多政策相继落地，在我国致力于科技自立自强、突破被外国“卡脖子”风险的背景下，我们期待新型举国体制的有效落地，我们相信中国科技公司会在中华民族伟大复兴的道路上贡献自己的力量。对于科技政策，坚信我们会一以贯之的支持下去，这是科技产业牢固的底线。

2) 数字经济产业空间大：中国在 5G 等新型基础设施建设领域处于领先地位，大数据、云计算、人工智能等数字技术在产业化和赋能传统产业方面空间巨大，许多新兴的细分产业机会涌现出来，例如数字矿山、智能汽车、智慧电厂等。

3) 数字要素有望崛起：随着土地、人口等传统要素红利逐渐衰退，数字要素越来越成为新的经济增长引擎。我国具有丰富的数据资源，在涉及国计民生的方方面面都有丰富的数据，这是极其宝贵的潜在资产。为了更好地利用数据，我们已经在数据与安全等领域制定了诸多法律法规，为数字要素的产业化奠定了基础。数字要素产业是一个新兴的行业，我们应对产业保持密切跟踪、积极学习，努力为大家挖掘合适的机会。

4) 投资思路：在数字经济框架内，以半导体为代表的硬科技板块目前依然受制于产业下行周期和外部制裁的风险，我们将通过产业链多方验证积极寻求潜在的拐点机会，以信创为核心的软件板块受益于信创新一轮产业周期的开启。我们判断 2023 年将是对软件股较为友好的一年，我们

会努力在基础软件、信息安全、应用软件、数据要素等潜在空间大的细分板块挖掘合适的机会，我们将继续在人工智能、大数据、云计算等技术领域积极开展前瞻研究和布局。2023 年，我们将努力迭代属于自己的投资体系，在合适的时机布局合适的机会，通过体系化的努力来应对潜在的风险，努力提高投资者的投资体验。

4.6 管理人内部有关本基金的监察稽核工作情况

本报告期内，本基金管理人从保障基金份额持有人利益出发，继续加强了公司内部控制制度体系的建设，积极开展了风险管理及合规培训。公司内部设立专门的合规稽核部门，负责督促投资研究、市场营销、运营保障等业务部门合规运作，并实施定期和不定期检查，确保各项法规和公司管理制度的有效落实，发现潜在违规风险及时与相关业务部门沟通并向管理层报告，定期向公司董事会出具稽核报告。

在本报告期内，本基金管理人内部监察工作重点集中于以下几个方面：

(1) 根据公司业务发展情况以及基金监管法律、法规的要求，推动公司各部门完善规章制度和业务流程建设，确保基金投资研究、销售及运营保障的制度化、规范化。

(2) 全面开展了监察稽核工作，保证了公司和基金在合法合规前提下进行投资运作。通过定期检查、不定期抽查等工作方法，加强了对投资运作的事前、事中及事后的风险控制，确保了本基金在报告期内未出现违法违规的投资行为。

(3) 报告期内，通过各部门的积极参与，重点对投资管理人员管理、投资监控措施、基金销售适用性、反洗钱工作等实际业务运作中存在的潜在风险点进行了梳理、检查，有效地防止了基金和公司投资运作和经营方面的风险。

(4) 根据监管部门的要求，完成定期的稽核报告及专项监察报告，及时报送中国证监会和董事会审阅。

报告期内，本基金管理人各项业务运作正常，内部控制和风险防范措施逐步完善并积极发挥作用；本基金运作合法合规，保障了基金份额持有人的利益。本基金管理人将继续贯彻内控优先的经营理念，进一步完善公司内部控制制度体系，加强对公司投资研究、市场营销、运营保障等环节的风险点识别及控制，提高内部监察工作的科学性和有效性，保障基金在合法合规前提下的有效运作。

4.7 管理人对报告期内基金估值程序等事项的说明

为了确保基金估值严格执行新会计准则、中国证监会相关规定和基金合同关于估值的约定，更好地保护基金份额持有人的合法权益，基金管理人制定并修订了《诺德基金管理有限公司证券

投资基金估值制度》(以下简称“估值制度”。)

根据估值制度,基金管理人设立了专门的估值委员会。估值委员会由公司投资总监、运营总监、清算登记部经理、基金会计主管和法务主管组成,所有相关成员均具备相应的专业胜任能力和长期相关工作经历。估值委员会主要负责制定基金资产的估值政策和程序,定期评价现有估值政策和程序的适用性以及保证估值策略和程序的一致性。其中:

基金会计主管主要负责制定新的估值政策、方法和程序,提供相关的会计数据,并具体负责和会计事务所及基金托管行就估值模型、假设及参数进行沟通,以支持委员会的相关决定;

运营总监及清算登记部经理主要负责监督估值委员会决议有效执行及实施;

投资总监主要负责分析市场情况,并在结合相关行业研究员意见的基础上对具体投资品种所处的经济环境和相关重大事项进行判断;

法务主管负责审核委员会决议的合法合规性,以及负责具体信息披露工作。

根据估值制度,估值委员会成员中不包括基金经理。本报告期内,上述参与流程各方之间不存在重大利益冲突。

4.8 管理人对报告期内基金利润分配情况的说明

报告期内,本基金未实施利润分配。

4.9 报告期内管理人对本基金持有人数或基金资产净值预警情形的说明

本报告期内,本基金存在连续六十个工作日出现基金资产净值低于五千万元的情形,本基金管理人以及相关机构正在就可行的解决方案进行探讨论证。

§ 5 托管人报告

5.1 报告期内本基金托管人遵规守信情况声明

在托管本基金的过程中，本基金托管人中国农业银行股份有限公司严格遵守《中华人民共和国证券投资基金法》相关法律法规的规定以及基金合同、托管协议的约定，对本基金基金管理人—诺德基金管理有限公司 2022 年 1 月 1 日至 2022 年 12 月 31 日基金的投资运作，进行了认真、独立的会计核算和必要的投资监督，认真履行了托管人的义务，没有从事任何损害基金份额持有人利益的行为。

5.2 托管人对报告期内本基金投资运作遵规守信、净值计算、利润分配等情况的说明

本托管人认为，诺德基金管理有限公司在本基金的投资运作、基金资产净值的计算、基金份额申购赎回价格的计算、基金费用开支及利润分配等问题上，不存在损害基金份额持有人利益的行为；在报告期内，严格遵守了《中华人民共和国证券投资基金法》等有关法律法规，在各重要方面的运作严格按照基金合同的规定进行。

5.3 托管人对本年度报告中财务信息等内容的真实、准确和完整发表意见

本托管人认为，诺德基金管理有限公司的信息披露事务符合《公开募集证券投资基金信息披露管理办法》及其他相关法律法规的规定，基金管理人所编制和披露的本基金年度报告中的财务指标、净值表现、收益分配情况、财务会计报告、投资组合报告等信息真实、准确、完整，未发现有损害基金持有人利益的行为。

§ 6 审计报告

6.1 审计报告基本信息

财务报表是否经过审计	是
审计意见类型	标准无保留意见
审计报告编号	普华永道中天审字(2023)第 20663 号

6.2 审计报告的基本内容

审计报告标题	审计报告
审计报告收件人	诺德新生活混合型证券投资基金全体基金份额持有人
审计意见	<p>(一) 我们审计的内容</p> <p>我们审计了诺德新生活混合型证券投资基金(以下简称“诺德新生活混合基金”)的财务报表,包括 2022 年 12 月 31 日的资产负债表,2022 年度的利润表和净资产(基金净值)变动表以及财务报表附注。</p> <p>(二) 我们的意见</p> <p>我们认为,后附的财务报表在所有重大方面按照企业会计准则和在财务报表附注中所列示的中国证券监督管理委员会(以下简称“中国证监会”)、中国证券投资基金业协会(以下简称“中国基金业协会”)发布的有关规定及允许的基金行业实务操作编制,公允反映了诺德新生活混合基金 2022 年 12 月 31 日的财务状况以及 2022 年度的经营成果和净资产变动情况。</p>
形成审计意见的基础	<p>我们按照中国注册会计师审计准则的规定执行了审计工作。审计报告的“注册会计师对财务报表审计的责任”部分进一步阐述了我们在这些准则下的责任。我们相信,我们获取的审计证据是充分、适当的,为发表审计意见提供了基础。</p> <p>按照中国注册会计师职业道德守则,我们独立于诺德新生活混合基金,并履行了职业道德方面的其他责任。</p>
强调事项	无
其他事项	无
其他信息	无
管理层和治理层对财务报表的责任	<p>诺德新生活混合基金的基金管理人诺德基金管理有限公司(以下简称“基金管理人”)管理层负责按照企业会计准则和中国证监会、中国基金业协会发布的有关规定及允许的基金行业实务操作编制财务报表,使其实现公允反映,并设计、执行和维护必要的内部控制,以使财务报表不存在由于舞弊或错误导致的重大错报。</p>

	<p>在编制财务报表时,基金管理人管理层负责评估诺德新生活混合基金的持续经营能力,披露与持续经营相关的事项(如适用),并运用持续经营假设,除非基金管理人管理层计划清算诺德新生活混合基金、终止运营或别无其他现实的选择。</p> <p>基金管理人治理层负责监督诺德新生活混合基金的财务报告过程。</p>
<p>注册会计师对财务报表审计的责任</p>	<p>我们的目标是对财务报表整体是否不存在由于舞弊或错误导致的重大错报获取合理保证,并出具包含审计意见的审计报告。合理保证是高水平的保证,但并不能保证按照审计准则执行的审计在某一重大错报存在时总能发现。错报可能由于舞弊或错误导致,如果合理预期错报单独或汇总起来可能影响财务报表使用者依据财务报表作出的经济决策,则通常认为错报是重大的。</p> <p>在按照审计准则执行审计工作的过程中,我们运用职业判断,并保持职业怀疑。同时,我们也执行以下工作:</p> <p>(一) 识别和评估由于舞弊或错误导致的财务报表重大错报风险;设计和实施审计程序以应对这些风险,并获取充分、适当的审计证据,作为发表审计意见的基础。由于舞弊可能涉及串通、伪造、故意遗漏、虚假陈述或凌驾于内部控制之上,未能发现由于舞弊导致的重大错报的风险高于未能发现由于错误导致的重大错报的风险。</p> <p>(二) 了解与审计相关的内部控制,以设计恰当的审计程序,但目的并非对内部控制的有效性发表意见。</p> <p>(三) 评价基金管理人管理层选用会计政策的恰当性和作出会计估计及相关披露的合理性。</p> <p>(四) 对基金管理人管理层使用持续经营假设的恰当性得出结论。同时,根据获取的审计证据,就可能导致对诺德新生活混合基金持续经营能力产生重大疑虑的事项或情况是否存在重大不确定性得</p>

	<p>出结论。如果我们得出结论认为存在重大不确定性，审计准则要求我们在审计报告中提请报表使用者注意财务报表中的相关披露；如果披露不充分，我们应当发表非无保留意见。我们的结论基于截至审计报告日可获得的信息。然而，未来的事项或情况可能导致诺德新生活混合基金不能持续经营。</p> <p>(五) 评价财务报表的总体列报(包括披露)、结构和内容，并评价财务报表是否公允反映相关交易和事项。</p> <p>我们与基金管理人治理层就计划的审计范围、时间安排和重大审计发现等事项进行沟通，包括沟通我们在审计中识别出的值得关注的内部控制缺陷。</p>
会计师事务所的名称	普华永道中天会计师事务所(特殊普通合伙)
注册会计师的姓名	单峰 顾俊懿
会计师事务所的地址	中国上海市浦东新区东育路 588 号前滩中心 42 楼
审计报告日期	2023 年 3 月 28 日

§ 7 年度财务报表

7.1 资产负债表

会计主体：诺德新生活混合型证券投资基金

报告截止日：2022 年 12 月 31 日

单位：人民币元

资产	附注号	本期末 2022 年 12 月 31 日	上年度末 2021 年 12 月 31 日
资产：			
银行存款	7.4.7.1	3,651,579.78	1,702,487.82
结算备付金		157,815.83	124,031.22
存出保证金		34,012.18	25,792.28
交易性金融资产	7.4.7.2	20,911,036.64	34,188,701.00
其中：股票投资		20,911,036.64	31,902,136.00
基金投资		-	-
债券投资		-	2,286,565.00
资产支持证券投资		-	-
贵金属投资		-	-
其他投资		-	-
衍生金融资产	7.4.7.3	-	-
买入返售金融资产	7.4.7.4	-	-
债权投资	7.4.7.5	-	-
其中：债券投资		-	-
资产支持证券投资		-	-
其他投资		-	-
其他债权投资	7.4.7.6	-	-
其他权益工具投资	7.4.7.7	-	-
应收清算款		-	455,102.73
应收股利		-	-
应收申购款		10,576.08	119,872.86
递延所得税资产		-	-
其他资产	7.4.7.8	-	20,937.49
资产总计		24,765,020.51	36,636,925.40
负债和净资产	附注号	本期末 2022 年 12 月 31 日	上年度末 2021 年 12 月 31 日
负债：			
短期借款		-	-
交易性金融负债		-	-
衍生金融负债	7.4.7.3	-	-
卖出回购金融资产款		-	-
应付清算款		-	359,233.79
应付赎回款		4,941.56	15,957.87

应付管理人报酬		31,512.69	46,462.26
应付托管费		5,252.08	7,743.70
应付销售服务费		-	-
应付投资顾问费		-	-
应交税费		-	-
应付利润		-	-
递延所得税负债		-	-
其他负债	7.4.7.9	371,253.58	226,033.92
负债合计		412,959.91	655,431.54
净资产：			
实收基金	7.4.7.10	26,995,575.50	27,558,336.32
其他综合收益	7.4.7.11	-	-
未分配利润	7.4.7.12	-2,643,514.90	8,423,157.54
净资产合计		24,352,060.60	35,981,493.86
负债和净资产总计		24,765,020.51	36,636,925.40

注：报告截止日 2022 年 12 月 31 日，基金份额总额 26,995,575.50 份，其中诺德新生活混合型证券投资基金 A 类基金份额净值 0.9021 元，诺德新生活混合型证券投资基金 A 类基金份额 26,995,575.50 份；诺德新生活混合型证券投资基金 C 类基金份额净值 0.9021 元，诺德新生活混合型证券投资基金 C 类基金份额 0.00 份。

7.2 利润表

会计主体：诺德新生活混合型证券投资基金

本报告期：2022 年 1 月 1 日至 2022 年 12 月 31 日

单位：人民币元

项目	附注号	本期 2022 年 1 月 1 日至 2022 年 12 月 31 日	上年度可比期间 2021 年 1 月 1 日至 2021 年 12 月 31 日
一、营业总收入		-10,398,931.01	4,758,303.24
1.利息收入		24,428.03	130,179.07
其中：存款利息收入	7.4.7.13	24,428.03	23,227.84
债券利息收入		-	106,951.23
资产支持证券利息收入		-	-
买入返售金融资产收入		-	-
证券出借利息收入		-	-
其他利息收入		-	-
2.投资收益（损失以“-”填列）		-10,429,722.39	23,935,764.06
其中：股票投资收益	7.4.7.14	-10,483,273.41	23,902,592.00
基金投资收益		-	-
债券投资收益	7.4.7.15	19,264.40	-72,141.58
资产支持证券投资收益	7.4.7.16	-	-
贵金属投资收益	7.4.7.17	-	-

衍生工具收益	7.4.7.18	-	-
股利收益	7.4.7.19	34,286.62	105,313.64
以摊余成本计量的金融资产终止确认产生的收益		-	-
其他投资收益		-	-
3.公允价值变动收益（损失以“-”号填列）	7.4.7.20	-23,479.44	-19,589,184.75
4.汇兑收益（损失以“-”号填列）		-	-
5.其他收入（损失以“-”号填列）	7.4.7.21	29,842.79	281,544.86
减：二、营业总支出		608,051.10	2,330,683.21
1. 管理人报酬	7.4.10.2.1	422,552.76	847,281.08
2. 托管费	7.4.10.2.2	70,425.47	141,213.51
3. 销售服务费	7.4.10.2.3	-	-
4. 投资顾问费		-	-
5. 利息支出		-	-
其中：卖出回购金融资产支出		-	-
6. 信用减值损失	7.4.7.22	-	-
7. 税金及附加		-	-
8. 其他费用	7.4.7.23	115,072.87	1,342,188.62
三、利润总额（亏损总额以“-”号填列）		-11,006,982.11	2,427,620.03
减：所得税费用		-	-
四、净利润（净亏损以“-”号填列）		-11,006,982.11	2,427,620.03
五、其他综合收益的税后净额		-	-
六、综合收益总额		-11,006,982.11	2,427,620.03

7.3 净资产（基金净值）变动表

会计主体：诺德新生活混合型证券投资基金

本报告期：2022 年 1 月 1 日至 2022 年 12 月 31 日

单位：人民币元

项目	本期 2022 年 1 月 1 日至 2022 年 12 月 31 日			
	实收基金	其他综合收益	未分配利润	净资产合计
一、上期期末净资产（基金净值）	27,558,336.32	-	8,423,157.54	35,981,493.86
加：会计政策变更	-	-	-	-

前期差错更正	-	-	-	-
其他	-	-	-	-
二、本期期初净资产（基金净值）	27,558,336.32	-	8,423,157.54	35,981,493.86
三、本期增减变动额（减少以“-”号填列）	-562,760.82	-	-11,066,672.44	-11,629,433.26
（一）、综合收益总额	-	-	-11,006,982.11	-11,006,982.11
（二）、本期基金份额交易产生的基金净值变动数（净值减少以“-”号填列）	-562,760.82	-	-59,690.33	-622,451.15
其中：1.基金申购款	8,735,536.57	-	464,859.88	9,200,396.45
2.基金赎回款	-9,298,297.39	-	-524,550.21	-9,822,847.60
（三）、本期向基金份额持有人分配利润产生的基金净值变动（净值减少以“-”号填列）	-	-	-	-
（四）、其他综合收益结转留存收益	-	-	-	-
四、本期期末净资产（基金净值）	26,995,575.50	-	-2,643,514.90	24,352,060.60
项目	上年度可比期间 2021年1月1日至2021年12月31日			
	实收基金	其他综合收益	未分配利润	净资产合计
一、上期期末净资产（基金净值）	83,879,234.75	-	35,731,263.60	119,610,498.35
加：会计政策变更	-	-	-	-
前期差错更正	-	-	-	-
其他	-	-	-	-
二、本期期初净资产（基金净值）	83,879,234.75	-	35,731,263.60	119,610,498.35
三、本期增减变动额（减少以“-”号填列）	-56,320,898.43	-	-27,308,106.06	-83,629,004.49
（一）、综合收益总额	-	-	2,427,620.03	2,427,620.03

(二)、本期基金份额交易产生的基金份额净值变动数(净值减少以“-”号填列)	-56,320,898.43	-	-29,735,726.09	-86,056,624.52
其中: 1.基金申购款	22,420,769.60	-	9,859,564.34	32,280,333.94
2.基金赎回款	-78,741,668.03	-	-39,595,290.43	-118,336,958.46
(三)、本期向基金份额持有人分配利润产生的基金净值变动(净值减少以“-”号填列)	-	-	-	-
(四)、其他综合收益结转留存收益	-	-	-	-
四、本期期末净资产(基金净值)	27,558,336.32	-	8,423,157.54	35,981,493.86

报表附注为财务报表的组成部分。

本报告 7.1 至 7.4 财务报表由下列负责人签署:

<u> 罗凯 </u>	<u> 罗凯 </u>	<u> 高奇 </u>
基金管理人负责人	主管会计工作负责人	会计机构负责人

7.4 报表附注

7.4.1 基金基本情况

诺德新生活混合型证券投资基金(以下简称“本基金”)经中国证券监督管理委员会(以下简称“中国证监会”)证监许可[2018]1281号《关于准予诺德新生活混合型证券投资基金注册的批复》核准,由诺德基金管理有限公司依照《中华人民共和国证券投资基金法》和《诺德新生活混合型证券投资基金基金合同》负责公开募集。本基金为契约型开放式,存续期限不定,首次设立募集不包括认购资金利息共募集人民币226,713,387.92元,业经普华永道中天会计师事务所(特殊普通合伙)普华永道中天验字(2019)第0201号验资报告予以验证。经向中国证监会备案,《诺德新生活混合型证券投资基金基金合同》于2019年3月28日正式生效,基金合同生效日的基金份额总额为226,761,856.16份基金份额,其中认购资金利息折合48,468.24份基金份额。本基金的基金管理人为诺德基金管理有限公司,基金托管人为中国农业银行股份有限公司。

根据《诺德新生活混合型证券投资基金基金合同》和《诺德新生活混合型证券投资基金招募说明书》,本基金根据认购/申购费用和销售服务费收取方式的不同,将基金份额分为不同的类别。

在投资者认购/申购时收取认/申购费用、赎回时收取赎回费用的，且不从本类别基金资产中计提销售服务费的基金份额，称为 A 类基金份额；在投资者认购/申购时不收取认购/申购费用、赎回时收取赎回费用的，且从本类别基金资产中计提销售服务费的基金份额，称为 C 类基金份额。本基金 A 类、C 类基金份额分别设置代码。由于基金费用的不同，A 类基金份额和 C 类基金份额将分别计算基金份额净值，投资人可自行选择认购/申购的基金份额类别，本基金不同基金份额类别之间不得互相转换。

根据《中华人民共和国证券投资基金法》和《诺德新生活混合型证券投资基金基金合同》的有关规定，本基金的投资范围为具有良好流动性的金融工具，包括国内依法发行上市的股票（包括中小板、创业板及其他经中国证监会核准上市的股票）、债券（国债、金融债、企业债、公司债、次级债、地方政府债、可转换债券、分离交易可转债、央行票据、中期票据、短期融资券等）、资产支持证券、债券回购、货币市场工具、银行存款、同业存单、权证、股指期货、国债期货以及法律法规或中国证监会允许基金投资的其他金融工具（但须符合中国证监会的相关规定）。本基金的投资组合比例为：股票投资占基金资产的 50%-95%，其中投资于本基金所界定的新生活主题及相关行业证券的比例不低于非现金基金资产的 80%，权证投资占基金资产净值的 0%-3%，每个交易日日终在扣除股指期货合约、国债期货合约需缴纳的交易保证金后现金或者到期日在一年以内的政府债券不低于基金资产净值的 5%，其中，现金不包括结算备付金、存出保证金、应收申购款等。本基金业绩比较基准为：沪深 300 指数收益率×60%+中国债券总指数收益率×40%。

本财务报表由本基金的基金管理人诺德基金管理有限公司于 2023 年 3 月 28 日批准报出。

7.4.2 会计报表的编制基础

本基金的财务报表按照财政部于 2006 年 2 月 15 日及以后期间颁布的《企业会计准则—基本准则》、各项具体会计准则、《资产管理产品相关会计处理规定》及其他相关规定（以下合称“企业会计准则”）、中国证监会颁布的《证券投资基金信息披露 XBRL 模板第 3 号〈年度报告和中期报告〉》、中国证券投资基金业协会（以下简称“中国基金业协会”）颁布的《证券投资基金会计核算业务指引》、《诺德新生活混合型证券投资基金 基金合同》和在财务报表附注 7.4.4 所列示的中国证监会、中国基金业协会发布的有关规定及允许的基金行业实务操作编制。

根据《公开募集证券投资基金运作管理办法》的相关规定，开放式基金在基金合同生效后，连续 60 个工作日出现基金份额持有人数量不满 200 人或者基金资产净值低于 5,000 万元情形的，

基金管理人应当向中国证监会报告并提出解决方案，如转换运作方式、与其他基金合并或者终止基金合同等，并召开基金份额持有人大会进行表决。于 2022 年 12 月 31 日，本基金出现连续 60 个工作日基金资产净值低于 5,000 万元的情形，本基金的基金管理人已向中国证监会报告并在评估后续处理方案，故本财务报表仍以持续经营为基础编制。

7.4.3 遵循企业会计准则及其他有关规定的声明

本基金 2022 年度财务报表符合企业会计准则的要求，真实、完整地反映了本基金 2022 年 12 月 31 日的财务状况以及 2022 年度的经营成果和净资产变动情况等有关信息。

7.4.4 重要会计政策和会计估计

-

7.4.4.1 会计年度

本基金会计年度为公历 1 月 1 日起至 12 月 31 日止。

7.4.4.2 记账本位币

本基金的记账本位币为人民币。

7.4.4.3 金融资产和金融负债的分类

金融工具，是指形成一方的金融资产并形成其他方的金融负债或权益工具的合同。当本基金成为金融工具合同的一方时，确认相关的金融资产或金融负债。

(1) 金融资产

金融资产于初始确认时分类为：以摊余成本计量的金融资产、以公允价值计量且其变动计入其他综合收益的金融资产及以公允价值计量且其变动计入当期损益的金融资产。金融资产的分类取决于本基金管理金融资产的业务模式和金融资产的合同现金流量特征。本基金现无金融资产分类为以公允价值计量且其变动计入其他综合收益的金融资产。

债务工具

本基金持有的债务工具是指从发行方角度分析符合金融负债定义的工具，分别采用以下两种方式进行计量：

以摊余成本计量：

本基金管理以摊余成本计量的金融资产的业务模式为以收取合同现金流量为目标，且以摊余成本计量的金融资产的合同现金流量特征与基本借贷安排相一致，即在特定日期产生的现金流量，仅为对本金和以未偿付本金金额为基础的利息的支付。本基金持有的以摊余成本计量的金融资产主要为银行存款和其他各类应收款项等。

以公允价值计量且其变动计入当期损益：

本基金将持有的未划分为以摊余成本计量的债务工具，以公允价值计量且其变动计入当期损益。本基金持有的以公允价值计量且其变动计入当期损益的金融资产主要为债券投资，在资产负债表中以交易性金融资产列示。

权益工具

权益工具是指从发行方角度分析符合权益定义的工具。本基金将对其没有控制、共同控制和重大影响的权益工具(主要为股票投资)按照公允价值计量且其变动计入当期损益，在资产负债表中列示为交易性金融资产。

(2) 金融负债

金融负债于初始确认时分类为以摊余成本计量的金融负债和以公允价值计量且其变动计入当期损益的金融负债。本基金目前暂无金融负债分类为以公允价值计量且其变动计入当期损益的金融负债。本基金持有的以摊余成本计量的金融负债包括卖出回购金融资产款和其他各类应付款项等。

7.4.4.4 金融资产和金融负债的初始确认、后续计量和终止确认

金融资产或金融负债在初始确认时以公允价值计量。对于以公允价值计量且其变动计入当期损益的金融资产和金融负债，相关交易费用计入当期损益；对于支付的价款中包含的债券起息日或上次除息日至购买日止的利息，确认为应计利息，包含在交易性金融资产的账面价值中。对于其他类别的金融资产和金融负债，相关交易费用计入初始确认金额。

对于以公允价值计量且其变动计入当期损益的金融资产，按照公允价值进行后续计量；对于

应收款项和其他金融负债采用实际利率法，以摊余成本进行后续计量。

本基金对于以摊余成本计量的金融资产，以预期信用损失为基础确认损失准备。

本基金考虑有关过去事项、当前状况以及对未来经济状况的预测等合理且有依据的信息，以发生违约的风险为权重，计算合同应收的现金流量与预期能收到的现金流量之间差额的现值的概率加权金额，确认预期信用损失。

于每个资产负债表日，本基金对于处于不同阶段的金融工具的预期信用损失分别进行计量。金融工具自初始确认后信用风险未显著增加的，处于第一阶段，本基金按照未来 12 个月内的预期信用损失计量损失准备；金融工具自初始确认后信用风险已显著增加但尚未发生信用减值的，处于第二阶段，本基金按照该工具整个存续期的预期信用损失计量损失准备；金融工具自初始确认后已经发生信用减值的，处于第三阶段，本基金按照该工具整个存续期的预期信用损失计量损失准备。

对于在资产负债表日具有较低信用风险的金融工具，本基金假设其信用风险自初始确认后并未显著增加，认定为处于第一阶段的金融工具，按照未来 12 个月内的预期信用损失计量损失准备。

本基金对于处于第一阶段和第二阶段的金融工具，按照其未扣除减值准备的账面余额和实际利率计算利息收入。对于处于第三阶段的金融工具，按照其账面余额减已计提减值准备后的摊余成本和实际利率计算利息收入。

本基金将计提或转回的损失准备计入当期损益。

金融资产满足下列条件之一的，予以终止确认：(1) 收取该金融资产现金流量的合同权利终止；(2) 该金融资产已转移，且本基金将金融资产所有权上几乎所有的风险和报酬转移给转入方；或者(3) 该金融资产已转移，虽然本基金既没有转移也没有保留金融资产所有权上几乎所有的风险和报酬，但是放弃了对该金融资产控制。

金融资产终止确认时，其账面价值与收到的对价的差额，计入当期损益。

当金融负债的现时义务全部或部分已经解除时，终止确认该金融负债或义务已解除的部分。终止确认部分的账面价值与支付的对价之间的差额，计入当期损益。

7.4.4.5 金融资产和金融负债的估值原则

本基金持有的股票投资和债券投资按如下原则确定公允价值并进行估值：

(1) 存在活跃市场的金融工具按其估值日的市场交易价格确定公允价值；估值日无交易且最近交易日后未发生影响公允价值计量的重大事件的，按最近交易日的市场交易价格确定公允价值。有充足证据表明估值日或最近交易日的市场交易价格不能真实反映公允价值的，应对市场交易价格进行调整，确定公允价值。与上述投资品种相同，但具有不同特征的，应以相同资产或负债的公允价值为基础，并在估值技术中考虑不同特征因素的影响。特征是指对资产出售或使用的限制等，如果该限制是针对资产持有者的，那么在估值技术中不应将该限制作为特征考虑。此外，基金管理人不应考虑因大量持有相关资产或负债所产生的溢价或折价。

(2) 当金融工具不存在活跃市场，采用在当前情况下适用并且有足够可利用数据和其他信息支持的估值技术确定公允价值。采用估值技术时，优先使用可观察输入值，只有在无法取得相关资产或负债可观察输入值或取得不切实可行的情况下，才可以使用不可观察输入值。

(3) 如经济环境发生重大变化或证券发行人发生影响金融工具价格的重大事件，应对估值进行调整并确定公允价值。

7.4.4.6 金融资产和金融负债的抵销

本基金持有的资产和承担的负债基本为金融资产和金融负债。当本基金 1) 具有抵销已确认金额的法定权利且该种法定权利现在是可执行的；且 2) 交易双方准备按净额结算时，金融资产与金融负债按抵销后的净额在资产负债表中列示。

7.4.4.7 实收基金

实收基金为对外发行基金份额所募集的总金额在扣除损益平准金分摊部分后的余额。由于申购和赎回引起的实收基金变动分别于基金申购确认日及基金赎回确认日认列。上述申购和赎回分别包括基金转换所引起的转入基金的实收基金增加和转出基金的实收基金减少。

本基金发行的份额作为可回售工具具备以下特征：(1) 赋予基金份额持有人在基金清算时按比例份额获得该基金净资产的权利，这里所指基金净资产是扣除所有优先于该基金份额对基金资产要求权之后的剩余资产；这里所指按比例份额是清算时将基金的净资产分拆为金额相等的单位，并且将单位金额乘以基金份额持有人所持有的单位数量；(2) 该工具所属的类别次于其他所有工具类别，即本基金份额在归属于该类别前无须转换为另一种工具，且在清算时对基金资产没有优先于其他工具的要求权；(3) 该工具所属的类别中(该类别次于其他所有工具类别)，所有工具具有相同的特征(例如它们必须都具有可回售特征，并且用于计算回购或赎回价格的公式或其他方法都相同)；(4) 除了发行方应当以现金或其他金融资产回购或赎回该基金份额的合同义务外，该工具不满足金融负债定义中的任何其他特征；(5) 该工具在存续期内的预计现金流量总额，应当实质上基于该基金存续期内基金的损益、已确认净资产的变动、已确认和未确认净资产的公允价值变动(不包括本基金的任何影响)。

可回售工具，是指根据合同约定，持有方有权将该工具回售给发行方以获取现金或其他金融资产的权利，或者在未来某一不确定事项发生或者持有方死亡或退休时，自动回售给发行方的金融工具。

本基金没有同时具备下列特征的其他金融工具或合同：(1) 现金流量总额实质上基于基金的损益、已确认净资产的变动、已确认和未确认净资产的公允价值变动(不包括该基金或合同的任何影响)；(2) 实质上限制或固定了上述工具持有方所获得的剩余回报。

本基金将实收基金分类为权益工具，列报于净资产。

7.4.4.8 损益平准金

损益平准金包括已实现平准金和未实现平准金。已实现平准金指在申购或赎回基金份额时，申购或赎回款项中包含的按累计未分配的已实现损益占基金净资产比例计算的金额。未实现平准金指在申购或赎回基金份额时，申购或赎回款项中包含的按累计未实现损益占基金净资产比例计算的金额。损益平准金于基金申购确认日或基金赎回确认日认列，并于期末全额转入未分配利润/(累计亏损)。

7.4.4.9 收入/(损失)的确认和计量

股票投资在持有期间应取得的现金股利扣除由上市公司代扣代缴的个人所得税后的净额确认

为投资收益。债券投资在持有期间应取得的按票面利率或者发行价计算的利息扣除在适用情况下由债券发行企业代扣代缴的个人所得税及由基金管理人缴纳的增值税后的净额确认为投资收益。

以公允价值计量且其变动计入当期损益的金融资产在持有期间的公允价值变动确认为公允价值变动损益；于处置时，其处置价格与初始确认金额之间的差额扣除相关交易费用后的净额确认为投资收益，其中包括从公允价值变动损益结转的公允价值累计变动额。

应收款项在持有期间确认的利息收入按实际利率法计算，实际利率法与直线法差异较小的则按直线法计算。

7.4.4.10 费用的确认和计量

本基金的管理人报酬和托管费在费用涵盖期间按基金合同约定的费率和计算方法确认。

以摊余成本计量的金融负债在持有期间确认的利息支出按实际利率法计算，实际利率法与直线法差异较小的则按直线法计算。

7.4.4.11 基金的收益分配政策

本基金同一类别的每一基金份额享有同等分配权。本基金收益以现金形式分配，但基金份额持有人可选择现金红利或将现金红利按分红除权日的基金份额净值自动转为基金份额进行再投资。若期末未分配利润中的未实现部分为正数，包括基金经营活动产生的未实现损益以及基金份额交易产生的未实现平准金等，则期末可供分配利润的金额为期末未分配利润中的已实现部分；若期末未分配利润的未实现部分为负数，则期末可供分配利润的金额为期末未分配利润，即已实现部分相抵未实现部分后的余额。

经宣告的拟分配基金收益于分红除权日从净资产转出。

7.4.4.12 分部报告

本基金以内部组织结构、管理要求、内部报告制度为依据确定经营分部，以经营分部为基础确定报告分部并披露分部信息。经营分部是指本基金内同时满足下列条件的组成部分：（1）该组成部分能够在日常活动中产生收入、发生费用；（2）本基金的基金管理人能够定期评价该组成部分的经营成果，以决定向其配置资源、评价其业绩；（3）本基金能够取得该组成部分的财务状况、经营成果和现金流量等有关会计信息。如果两个或多个经营分部具有相似的经济特征，并且满足

一定条件的，则合并为一个经营分部。

本基金目前以一个单一的经营分部运作，不需要披露分部信息。

7.4.4.13 其他重要的会计政策和会计估计

根据本基金的估值原则和中国证监会允许的基金行业估值实务操作，本基金确定以下类别股票投资和债券投资的公允价值时采用的估值方法及其关键假设如下：

(1) 对于证券交易所上市的股票和债券，若出现重大事项停牌或交易不活跃(包括涨跌停时的交易不活跃)等情况，本基金根据中国证监会公告[2017]13号《中国证监会关于证券投资基金估值业务的指导意见》，根据具体情况采用《关于发布中基协(AMAC)基金行业股票估值指数的通知》提供的指数收益法、市盈率法、现金流量折现法等估值技术进行估值。

(2) 对于在锁定期内的非公开发行股票、首次公开发行股票时公司股东公开发售股份、通过大宗交易取得的带限售期的股票等流通受限股票，根据中国基金业协会中基协发[2017]6号《关于发布〈证券投资基金投资流通受限股票估值指引(试行)〉的通知》之附件《证券投资基金投资流通受限股票估值指引(试行)》(以下简称“指引”)，按估值日在证券交易所上市交易的同一股票的公允价值扣除中证指数有限公司根据指引所独立提供的该流通受限股票剩余限售期对应的流动性折扣后的价值进行估值。

(3) 对于在证券交易所上市或挂牌转让的固定收益品种(可转换债券除外)及在银行间同业市场交易的固定收益品种，根据中国证监会公告[2017]13号《中国证监会关于证券投资基金估值业务的指导意见》及《中国证券投资基金业协会估值核算工作小组关于2015年1季度固定收益品种的估值处理标准》采用估值技术确定公允价值。本基金持有的证券交易所上市或挂牌转让的固定收益品种(可转换债券除外)，按照中证指数有限公司所独立提供的估值结果确定公允价值。本基金持有的银行间同业市场固定收益品种按照中债金融估值中心有限公司所独立提供的估值结果确定公允价值。

7.4.5 会计政策和会计估计变更以及差错更正的说明

7.4.5.1 会计政策变更的说明

财政部于2017年颁布了修订后的《企业会计准则第22号——金融工具确认和计量》、《企业

会计准则第 23 号——金融资产转移》、《企业会计准则第 24 号——套期会计》及《企业会计准则第 37 号——金融工具列报》（以下合称“新金融工具准则”），财政部、中国银行保险监督管理委员会于 2020 年 12 月 30 日发布了《关于进一步贯彻落实新金融工具相关会计准则的通知》，公募证券投资基金自 2022 年 1 月 1 日起执行新金融工具准则。此外，财政部于 2022 年颁布了《关于印发《资产管理产品相关会计处理规定》的通知》（财会[2022]14 号），中国证监会于 2022 年颁布了修订后的《证券投资基金信息披露 XBRL 模板第 3 号〈年度报告和中期报告〉》，本基金的基金管理人已采用上述准则及通知编制本基金 2022 年度财务报表时，对本基金财务报表的影响列示如下：

(a) 金融工具

根据新金融工具准则的相关规定，本基金对于首次执行该准则的累积影响数调整 2022 年年初留存收益以及财务报表其他相关项目金额，2021 年度的比较财务报表未重列。于 2021 年 12 月 31 日及 2022 年 1 月 1 日，本基金均没有指定为以公允价值计量且其变动计入当期损益的金融资产。

于 2022 年 1 月 1 日，本财务报表中金融资产和金融负债按照原金融工具准则和新金融工具准则的规定进行分类和计量的结果如下：

原金融工具准则下以摊余成本计量的金融资产为银行存款、结算备付金、存出保证金、应收利息、应收证券清算款和应收申购款，金额分别为 1,702,487.82 元、124,031.22 元、25,792.28 元、20,937.49 元、455,102.73 元和 119,872.86 元。新金融工具准则下以摊余成本计量的金融资产为银行存款、结算备付金、存出保证金、其他资产-应收利息、应收清算款和应收申购款，金额分别为 1,702,898.02 元、124,092.60 元、25,805.04 元、0.00 元、455,102.73 元和 119,872.86 元。

原金融工具准则下以公允价值计量且其变动计入当期损益计量的金融资产为交易性金融资产，金额为 34,188,701.00 元。新金融工具准则下以公允价值计量且其变动计入当期损益计量的金融资产为交易性金融资产，金额为 34,209,154.15 元。

原金融工具准则下以摊余成本计量的金融负债为应付证券清算款、应付赎回款、应付管理人

报酬、应付托管费、应付交易费用和其他负债-其他应付款，金额分别为 359,233.79 元、15,957.87 元、46,462.26 元、7,743.70 元、46,012.43 元和 21.49 元。新金融工具准则下以摊余成本计量的金融负债为应付清算款、应付赎回款、应付管理人报酬、应付托管费、其他负债-应付交易费用和其他负债-其他应付款，金额分别为 359,233.79 元、15,957.87 元、46,462.26 元、7,743.70 元、46,012.43 元和 21.49 元。

于 2021 年 12 月 31 日，本基金持有的“银行存款”、“结算备付金”、“存出保证金”、“交易性金融资产”、“买入返售金融资产”、“卖出回购金融资产款”等对应的应计利息余额均列示在“应收利息”或“应付利息”科目中。于 2022 年 1 月 1 日，本基金根据新金融工具准则下的计量类别，将上述应计利息分别转入“银行存款”、“结算备付金”、“存出保证金”、“交易性金融资产”、“买入返售金融资产”、“卖出回购金融资产款”等科目项下列示，无期初留存收益影响。

(b) 《资产管理产品相关会计处理规定》

根据《资产管理产品相关会计处理规定》，本基金的基金管理人在编制本财务报表时调整了部分财务报表科目的列报和披露，这些调整未对本基金财务报表产生重大影响。

7.4.5.2 会计估计变更的说明

本基金本报告期未发生会计估计变更。

7.4.5.3 差错更正的说明

本基金在本报告期间无须说明的会计差错更正。

7.4.6 税项

根据财政部、国家税务总局财税[2002]128 号《关于开放式证券投资基金有关税收问题的通知》、财税[2008]1 号《关于企业所得税若干优惠政策的通知》、财税[2012]85 号《关于实施上市公司股息红利差别化个人所得税政策有关问题的通知》、财税[2015]101 号《关于上市公司股息红利差别化个人所得税政策有关问题的通知》、财税[2016]36 号《关于全面推开营业税改征增值税试点的通知》、财税[2016]46 号《关于进一步明确全面推开营改增试点金融业有关政策的通知》、财税[2016]70 号《关于金融机构同业往来等增值税政策的补充通知》、财税[2016]140 号《关于明确金融 房地产开发 教育辅助服务等增值税政策的通知》、财税[2017]2 号《关于资管产品增值税

政策有关问题的补充通知》、财税[2017]56号《关于资管产品增值税有关问题的通知》、财税[2017]90号《关于租入固定资产进项税额抵扣等增值税政策的通知》及其他相关财税法规和实务操作，主要税项列示如下：

(1) 资管产品运营过程中发生的增值税应税行为，以资管产品管理人为增值税纳税人。资管产品管理人运营资管产品过程中发生的增值税应税行为，暂适用简易计税方法，按照3%的征收率缴纳增值税。

对证券投资基金管理人运用基金买卖股票、债券的转让收入免征增值税，对国债、地方政府债以及金融同业往来利息收入亦免征增值税。资管产品管理人运营资管产品提供的贷款服务，以产生的利息及利息性质的收入为销售额。

(2) 对基金从证券市场中取得的收入，包括买卖股票、债券的差价收入，股票的股息、红利收入，债券的利息收入及其他收入，暂不征收企业所得税。

(3) 对基金取得的企业债券利息收入，应由发行债券的企业在向基金支付利息时代扣代缴20%的个人所得税。对基金从上市公司取得的股息红利所得，持股期限在1个月以内(含1个月)的，其股息红利所得全额计入应纳税所得额；持股期限在1个月以上至1年(含1年)的，暂减按50%计入应纳税所得额；持股期限超过1年的，暂免征收个人所得税。对基金持有的上市公司限售股，解禁后取得的股息、红利收入，按照上述规定计算纳税，持股时间自解禁日起计算；解禁前取得的股息、红利收入继续暂减按50%计入应纳税所得额。上述所得统一适用20%的税率计征个人所得税。

(4) 基金卖出股票按0.1%的税率缴纳股票交易印花税，买入股票不征收股票交易印花税。

(5) 本基金的城市维护建设税、教育费附加和地方教育附加等税费按照实际缴纳增值税额的适用比例计算缴纳。

7.4.7 重要财务报表项目的说明

7.4.7.1 银行存款

单位：人民币元

项目	本期末	上年度末
	2022 年 12 月 31 日	2021 年 12 月 31 日
活期存款	3,651,579.78	1,702,487.82
等于：本金	3,650,845.60	1,702,487.82
加：应计利息	734.18	-
减：坏账准备	-	-
定期存款	-	-
等于：本金	-	-
加：应计利息	-	-
减：坏账准备	-	-
其中：存款期限 1 个月以内	-	-
存款期限 1-3 个月	-	-
存款期限 3 个月以上	-	-
其他存款	-	-
等于：本金	-	-
加：应计利息	-	-
减：坏账准备	-	-
合计：	3,651,579.78	1,702,487.82

7.4.7.2 交易性金融资产

单位：人民币元

项目	本期末				
	2022 年 12 月 31 日				
	成本	应计利息	公允价值	公允价值变动	
股票	21,216,108.00	-	20,911,036.64	-305,071.36	
贵金属投资-金交所黄金合约	-	-	-	-	
债券	交易所市场	-	-	-	
	银行间市场	-	-	-	
	合计	-	-	-	
资产支持证券	-	-	-	-	
基金	-	-	-	-	
其他	-	-	-	-	
合计	21,216,108.00	-	20,911,036.64	-305,071.36	
项目	上年度末				
	2021 年 12 月 31 日				
	成本	应计利息	公允价值	公允价值变动	
股票	32,180,521.92	-	31,902,136.00	-278,385.92	
贵金属投资-金交所黄金合约	-	-	-	-	
债券	交易所市场	2,289,771.00	-	2,286,565.00	-3,206.00
	银行间市场	-	-	-	-

	合计	2,289,771.00	-	2,286,565.00	-3,206.00
资产支持证券		-	-	-	-
基金		-	-	-	-
其他		-	-	-	-
	合计	34,470,292.92	-	34,188,701.00	-281,591.92

7.4.7.3 衍生金融资产/负债

7.4.7.3.1 衍生金融资产/负债期末余额

本基金本报告期末及上年度末未持有衍生金融资产/负债。

7.4.7.3.2 期末基金持有的期货合约情况

本基金本报告期末及上年度末未持有期货合约。

7.4.7.3.3 期末基金持有的黄金衍生品情况

本基金本报告期末及上年度末未持有黄金衍生品。

7.4.7.4 买入返售金融资产

7.4.7.4.1 各项买入返售金融资产期末余额

本基金本报告期末及上年度末未持有买入返售金融资产。

7.4.7.4.2 期末买断式逆回购交易中取得的债券

本基金本报告期末及上年度末未持有从买断式逆回购交易中取得的债券。

7.4.7.4.3 按预期信用损失一般模型计提减值准备的说明

无。

7.4.7.5 债权投资

7.4.7.5.1 债权投资情况

本基金本报告期末及上年度末未持有债权投资。

7.4.7.5.2 债权投资减值准备计提情况

本基金本报告期末及上年度末未计提债权投资减值准备。

7.4.7.6 其他债权投资

7.4.7.6.1 其他债权投资情况

本基金本报告期末及上年度末未持有其他债权投资。

7.4.7.6.2 其他债权投资减值准备计提情况

本基金本报告期末及上年度末未计提其他债权投资减值准备。

7.4.7.7 其他权益工具投资**7.4.7.7.1 其他权益工具投资情况**

本基金本报告期末及上年度末未持有其他权益工具投资。

7.4.7.7.2 报告期末其他权益工具投资情况

本基金本报告期末及上年度末未持有其他权益工具投资。

7.4.7.8 其他资产

单位：人民币元

项目	本期末 2022 年 12 月 31 日	上年度末 2021 年 12 月 31 日
应收利息	-	20,937.49
其他应收款	-	-
待摊费用	-	-
合计	-	20,937.49

7.4.7.9 其他负债

单位：人民币元

项目	本期末 2022 年 12 月 31 日	上年度末 2021 年 12 月 31 日
应付券商交易单元保证金	-	-
应付赎回费	6.26	21.49
应付证券出借违约金	-	-
应付交易费用	141,247.32	46,012.43
其中：交易所市场	141,247.32	46,012.43
银行间市场	-	-
-	-	-
应付利息	-	-
预提费用	230,000.00	180,000.00
合计	371,253.58	226,033.92

7.4.7.10 实收基金

金额单位：人民币元

诺德新生活 A	
项目	本期 2022 年 1 月 1 日至 2022 年 12 月 31 日

	基金份额（份）	账面金额
上年度末	27,558,336.32	27,558,336.32
本期申购	8,735,536.57	8,735,536.57
本期赎回（以“-”号填列）	-9,298,297.39	-9,298,297.39
- 基金拆分/份额折算前	-	-
基金拆分/份额折算变动份额	-	-
本期申购	-	-
本期赎回（以“-”号填列）	-	-
本期末	26,995,575.50	26,995,575.50

注：申购含转换入份额；赎回含转换出份额。

7.4.7.11 其他综合收益

不适用。

7.4.7.12 未分配利润

单位：人民币元

诺德新生活 A			
项目	已实现部分	未实现部分	未分配利润合计
本期期初	16,140,694.90	-7,717,537.36	8,423,157.54
本期利润	-10,983,502.67	-23,479.44	-11,006,982.11
本期基金份额交易产生的变动数	-24,820.68	-34,869.65	-59,690.33
其中：基金申购款	3,234,129.76	-2,769,269.88	464,859.88
基金赎回款	-3,258,950.44	2,734,400.23	-524,550.21
本期已分配利润	-	-	-
本期末	5,132,371.55	-7,775,886.45	-2,643,514.90

7.4.7.13 存款利息收入

单位：人民币元

项目	本期	上年度可比期间
	2022年1月1日至2022年12月31日	2021年1月1日至2021年12月31日
活期存款利息收入	20,932.36	16,078.54
定期存款利息收入	-	-
其他存款利息收入	-	-
结算备付金利息收入	3,109.08	6,048.73
其他	386.59	1,100.57
合计	24,428.03	23,227.84

7.4.7.14 股票投资收益

7.4.7.14.1 股票投资收益——买卖股票差价收入

单位：人民币元

项目	本期 2022年1月1日至2022 年12月31日	上年度可比期间 2021年1月1日至2021 年12月31日
卖出股票成交总额	308,683,230.86	463,654,531.74
减：卖出股票成本总额	318,357,738.63	439,751,939.74
减：交易费用	808,765.64	-
买卖股票差价收入	-10,483,273.41	23,902,592.00

7.4.7.15 债券投资收益

7.4.7.15.1 债券投资收益项目构成

单位：人民币元

项目	本期 2022年1月1日至2022 年12月31日	上年度可比期间 2021年1月1日至2021年 12月31日
债券投资收益——利息收入	18,863.56	-
债券投资收益——买卖债券（、债转股及债券到期兑付）差价收入	400.84	-72,141.58
债券投资收益——赎回差价收入	-	-
债券投资收益——申购差价收入	-	-
合计	19,264.40	-72,141.58

7.4.7.15.2 债券投资收益——买卖债券差价收入

单位：人民币元

项目	本期 2022年1月1日至2022 年12月31日	上年度可比期间 2021年1月1日至2021年 12月31日
卖出债券（、债转股及债券到期兑付）成交总额	3,042,720.52	11,477,540.62
减：卖出债券（、债转股及债券到期兑付）成本总额	2,989,883.00	11,349,268.28
减：应计利息总额	52,434.52	200,413.92
减：交易费用	2.16	-
买卖债券差价收入	400.84	-72,141.58

7.4.7.15.3 债券投资收益——赎回差价收入

本基金本报告期内及上年度可比期间无债券投资收益—赎回差价收入。

7.4.7.15.4 债券投资收益——申购差价收入

本基金本报告期内及上年度可比期间无债券投资收益—申购差价收入。

7.4.7.16 资产支持证券投资收益

7.4.7.16.1 资产支持证券投资收益项目构成

本基金本报告期内及上年度可比期间无资产支持证券投资收益。

7.4.7.16.2 资产支持证券投资收益——买卖资产支持证券差价收入

本基金本报告期内及上年度可比期间无资产支持证券投资收益-买卖资产支持证券差价收入。

7.4.7.16.3 资产支持证券投资收益——赎回差价收入

本基金本报告期内及上年度可比期间无资产支持证券投资收益-赎回差价收入。

7.4.7.16.4 资产支持证券投资收益——申购差价收入

本基金本报告期内及上年度可比期间无资产支持证券投资收益-申购差价收入。

7.4.7.17 贵金属投资收益

7.4.7.17.1 贵金属投资收益项目构成

本基金本报告期内及上年度可比期间无贵金属投资收益。

7.4.7.17.2 贵金属投资收益——买卖贵金属差价收入

本基金本报告期内及上年度可比期间无贵金属投资收益—买卖贵金属差价收入。

7.4.7.17.3 贵金属投资收益——赎回差价收入

本基金本报告期内及上年度可比期间无贵金属投资收益—赎回差价收入。

7.4.7.17.4 贵金属投资收益——申购差价收入

本基金本报告期内及上年度可比期间无贵金属投资收益—申购差价收入。

7.4.7.18 衍生工具收益

7.4.7.18.1 衍生工具收益——买卖权证差价收入

本基金本报告期内及上年度可比期间无衍生工具收益—买卖权证差价收入。

7.4.7.18.2 衍生工具收益 ——其他投资收益

本基金本报告期内及上年度可比期间无衍生工具收益—其他投资收益。

7.4.7.19 股利收益

单位：人民币元

项目	本期 2022年1月1日至2022年12月31日	上年度可比期间 2021年1月1日至2021年12月31日
股票投资产生的股利收益	34,286.62	105,313.64
其中：证券出借权益补偿收入	-	-
基金投资产生的股利收益	-	-
合计	34,286.62	105,313.64

7.4.7.20 公允价值变动收益

单位：人民币元

项目名称	本期 2022年1月1日至2022年12月31日	上年度可比期间 2021年1月1日至2021年12月31日
1. 交易性金融资产	-23,479.44	-19,589,184.75
——股票投资	-26,685.44	-19,609,800.83
——债券投资	3,206.00	20,616.08
——资产支持证券投资	-	-
——贵金属投资	-	-
——其他	-	-
2. 衍生工具	-	-
——权证投资	-	-
3. 其他	-	-
减：应税金融商品公允价值变动产生的预估增值税	-	-
合计	-23,479.44	-19,589,184.75

7.4.7.21 其他收入

单位：人民币元

项目	本期 2022年1月1日至2022年12月31日	上年度可比期间 2021年1月1日至2021年12月31日
基金赎回费收入	29,724.22	244,088.62
转换费收入	118.57	37,456.24

合计	29,842.79	281,544.86
----	-----------	------------

注：

1. 本基金 A 类基金份额的赎回费用由赎回 A 类基金份额的基金份额持有人承担，在基金份额持有人赎回 A 类基金份额时收取。对持续持有基金份额少于 30 日的投资人收取的赎回费，将全额计入基金财产；对持续持有基金份额长于 30 日(含)但少于 90 日的投资人收取的赎回费，将不低于赎回费总额的 75% 计入基金财产；对持续持有基金份额长于 90 日(含)但少于 180 日的投资人收取的赎回费，将不低于赎回费总额的 50% 计入基金财产；对持续持有基金份额长于 180 日(含)的投资人收取的赎回费，将不低于赎回费总额的 25% 计入基金财产。
2. 本基金 C 类基金份额的赎回费用由赎回 C 类基金份额的基金份额持有人承担，在基金份额持有人赎回 C 类基金份额时收取，对 C 类基金份额持有人收取的赎回费全额计入基金财产。
3. 基金转换费用由转出和转入基金的申购费补差和转出基金的赎回费两部分构成，具体收取情况视每次转换时两只基金的申购费率和赎回费率的差异情况而定。基金转换费用由基金持有人承担。

7.4.7.22 信用减值损失

本基金本报告期内及上年度可比期间无信用减值损失。

7.4.7.23 其他费用

单位：人民币元

项目	本期 2022 年 1 月 1 日至 2022 年 12 月 31 日	上年度可比期间 2021 年 1 月 1 日至 2021 年 12 月 31 日
审计费用	60,000.00	60,000.00
信息披露费	50,000.00	120,000.00
证券出借违约金	-	-
银行费用	5,072.87	7,668.33
交易费用	-	1,154,520.29
合计	115,072.87	1,342,188.62

7.4.7.24 分部报告

不适用。

7.4.8 或有事项、资产负债表日后事项的说明

7.4.8.1 或有事项

截至资产负债表日，本基金并无须作披露的或有事项。

7.4.8.2 资产负债表日后事项

截至财务报表报出日，本基金并无须作披露的资产负债表日后事项。

7.4.9 关联方关系

关联方名称	与本基金的关系
诺德基金管理有限公司（“诺德基金”）	基金管理人、登记机构、基金销售机构
中国农业银行股份有限公司（“农业银行”）	基金托管人、基金销售机构
天府清源控股有限公司（“天府清源”）	基金管理人的股东
宜信惠民投资管理(北京)有限公司（“宜信惠民”）	基金管理人的股东

注：下述关联交易均在正常业务范围内按一般商业条款订立。

7.4.10 本报告期及上年度可比期间的关联方交易

本基金本报告期内及上年度可比期间无通过关联方交易单元进行的交易。

7.4.10.1 通过关联方交易单元进行的交易

7.4.10.1.1 股票交易

本基金本报告期内及上年度可比期间无通过关联方交易单元进行的股票交易。

7.4.10.1.2 债券交易

本基金本报告期内及上年度可比期间无通过关联方交易单元进行的债券交易。

7.4.10.1.3 债券回购交易

本基金本报告期内及上年度可比期间无通过关联方交易单元进行的债券回购交易。

7.4.10.1.4 权证交易

本基金本报告期内及上年度可比期间无通过关联方交易单元进行的权证交易。

7.4.10.1.5 应支付关联方的佣金

本基金本报告期内及上年度可比期间无应支付关联方的佣金。

7.4.10.2 关联方报酬

7.4.10.2.1 基金管理费

单位：人民币元

项目	本期 2022年1月1日至2022年12月31日	上年度可比期间 2021年1月1日至2021年12月31日

	月 31 日	日
当期发生的基金应支付的管理费	422, 552. 76	847, 281. 08
其中: 支付销售机构的客户维护费	191, 631. 28	389, 686. 36

注: 支付基金管理人诺德基金的管理人报酬按前一日基金资产净值 1.50% 的年费率计提, 逐日累计至每月月底, 按月支付。其计算公式为:

日管理人报酬 = 前一日基金资产净值 X 1.50% / 当年天数。

7.4.10.2.2 基金托管费

单位: 人民币元

项目	本期	上年度可比期间
	2022 年 1 月 1 日至 2022 年 12 月 31 日	2021 年 1 月 1 日至 2021 年 12 月 31 日
当期发生的基金应支付的托管费	70, 425. 47	141, 213. 51

注: 支付基金托管人中国农业银行的托管费按前一日基金资产净值 0.25% 的年费率计提, 逐日累计至每月月底, 按月支付。其计算公式为:

日托管费 = 前一日基金资产净值 X 0.25% / 当年天数。

7.4.10.2.3 销售服务费

单位: 人民币元

获得销售服务费的各关联方名称	本期		
	2022 年 1 月 1 日至 2022 年 12 月 31 日		
	当期发生的基金应支付的销售服务费		
	诺德新生活 A	诺德新生活 C	合计
诺德基金	-	-	-
合计	-	-	-
获得销售服务费的各关联方名称	上年度可比期间		
	2021 年 1 月 1 日至 2021 年 12 月 31 日		
	当期发生的基金应支付的销售服务费		
	诺德新生活 A	诺德新生活 C	合计
诺德基金	-	-	-
合计	-	-	-

注: 支付基金销售机构的基金销售服务费按前一日基金资产净值的约定年费率计提, 逐日累计至每月月底, 按月支付给诺德基金, 再由诺德基金计算并支付给各基金销售机构。A 类基金份额不收取销售服务费, C 类基金份额持有人约定的年基金销售服务费率为 0.10%。其计算公式为: 日

销售服务费=前一日 C 类的基金资产净值 x 0.10%/ 当年天数。

7.4.10.3 与关联方进行银行间同业市场的债券(含回购)交易

本基金本报告期内及上年度可比期间未与关联方进行银行间同业市场的债券(含回购)交易。

7.4.10.4 报告期内转融通证券出借业务发生重大关联交易事项的说明

7.4.10.4.1 与关联方通过约定申报方式进行的适用固定期限费率的证券出借业务的情况

本基金本报告期内及上年度可比期间未与关联方通过约定申报方式进行的适用固定期限费率的证券出借业务。

7.4.10.4.2 与关联方通过约定申报方式进行的适用市场化期限费率的证券出借业务的情况

本基金本报告期内及上年度可比期间未与关联方通过约定申报方式进行的适用市场化期限费率的证券出借业务。

7.4.10.5 各关联方投资本基金的情况

7.4.10.5.1 报告期内基金管理人运用固有资金投资本基金的情况

本基金本报告期内及上年度可比期间基金管理人未运用固有资金投资本基金。

7.4.10.5.2 报告期末除基金管理人之外的其他关联方投资本基金的情况

本基金本报告期末及上年度末除基金管理人之外的其他关联方未投资本基金。

7.4.10.6 由关联方保管的银行存款余额及当期产生的利息收入

单位：人民币元

关联方名称	本期 2022年1月1日至2022年12月31日		上年度可比期间 2021年1月1日至2021年12月31日	
	期末余额	当期利息收入	期末余额	当期利息收入
中国农业银行	3,651,579.78	20,932.36	1,702,487.82	16,078.54

注：本基金的银行存款由基金托管人中国农业银行保管，按银行同业利率计息。

7.4.10.7 本基金在承销期内参与关联方承销证券的情况

本基金本报告期内及上年度可比期间未在承销期内参与关联方承销的证券。

7.4.10.8 其他关联交易事项的说明

本基金本报告期内及上年度可比期间无其他关联交易事项。

7.4.11 利润分配情况

本基金本报告期内未进行利润分配。

7.4.12 期末（2022 年 12 月 31 日）本基金持有的流通受限证券

7.4.12.1 因认购新发/增发证券而于期末持有的流通受限证券

本基金本期末无因认购新发/增发证券而于期末持有的流通受限证券。

7.4.12.2 期末持有的暂时停牌等流通受限股票

本基金本期末未持有暂时停牌等流通受限股票。

7.4.12.3 期末债券正回购交易中作为抵押的债券

7.4.12.3.1 银行间市场债券正回购

本基金本报告期末无从事银行间市场债券正回购交易形成的卖出回购证券款余额。

7.4.12.3.2 交易所市场债券正回购

本基金本报告期末无从事交易所市场债券正回购交易形成的卖出回购证券款余额。

7.4.12.4 期末参与转融通证券出借业务的证券

本基金本报告期末未持有转融通证券出借业务的证券。

7.4.13 金融工具风险及管理

7.4.13.1 风险管理政策和组织架构

本基金是一只混合型基金，属于风险较高、收益较高风险品种，其预期风险和预期收益低于股票型基金、高于债券型基金和货币市场基金。本基金投资的金融工具主要包括股票投资、债券投资及权证投资等。本基金在日常经营活动中面临的与这些金融工具相关的风险主要包括信用风险、流动性风险及市场风险。本基金的基金管理人从事风险管理的主要目标是在有效控制风险的前提下为基金份额持有人创造超越业绩比较基准的长期稳定回报。

本基金的基金管理人内部风险控制机制分为“决策系统”、“执行系统”和“监督系统”三个方面：（1）决策系统由股东会、董事会、公司经营层下设的投资决策委员会和风险管理委员会组成；（2）执行系统由公司各职能部门组成，承担公司日常经营管理、风险控制、基金投资运作活

动和具体工作，负责将公司决策系统的各项决议付诸实施；(3) 监督系统由监事会、董事会及其下设的审计委员会、督察长、合规稽核部、风险控制部组成。各自监督的内容和对象分别由公司章程及相应的专门制度加以明确规定。

本基金的基金管理人对于金融工具的风险管理方法主要是通过定性分析和定量分析的方法去估测各种风险产生的可能损失。从定性分析的角度出发，判断风险损失的严重程度和出现同类风险损失的频度。而从定量分析的角度出发，根据本基金的投资目标，结合基金资产所运用金融工具特征通过特定的风险量化指标、模型，日常的量化报告，确定风险损失的限度和相应置信程度，及时可靠地对各种风险进行监督、检查和评估，并通过相应决策，将风险控制在可承受的范围内。

7.4.13.2 信用风险

信用风险是指基金在交易过程中因交易对手未履行合约责任，或者基金所投资证券之发行人出现违约、拒绝支付到期本息等情况，导致基金资产损失和收益变化的风险。

本基金的基金管理人在交易前对交易对手的资信状况进行了充分的评估。本基金的银行存款存放在本基金的托管人中国农业银行，因而与银行存款相关的信用风险不重大。本基金在交易所进行的交易均以中国证券登记结算有限责任公司为交易对手完成证券交收和款项清算，违约风险可能性很小。

本基金的基金管理人建立了信用风险管理流程，通过对投资品种信用等级评估来控制证券发行人的信用风险，且通过分散化投资以分散信用风险。

于 2022 年 12 月 31 日，本基金未持有债券(2021 年 12 月 31 日：本基金未持有除国债、央行票据和政策性金融债以外的债券)。

7.4.13.3 流动性风险

流动性风险是指基金在履行与金融负债有关的义务时遇到资金短缺的风险。本基金的流动性风险一方面来自于基金份额持有人可随时要求赎回其持有的基金份额，另一方面来自于投资品种所处的交易市场不活跃而带来的变现困难或因投资集中而无法在市场出现剧烈波动的情况下以合理的价格变现。

针对兑付赎回资金的流动性风险，本基金的基金管理人每日对本基金的申购赎回情况进行严密监控并预测流动性需求，保持基金投资组合中的可用现金头寸与之相匹配。本基金的基金管理人在基金合同中设计了巨额赎回条款，约定在非常情况下赎回申请的处理方式，控制因开放申购赎回模式带来的流动性风险，有效保障基金持有人利益。

针对投资品种变现的流动性风险，本基金的基金管理人通过独立的风险管理部门设定流动性比例要求，对流动性指标进行持续的监测和分析，包括组合持仓集中度指标、组合在短时间内变现能力的综合指标、组合中变现能力较差的投资品种比例以及流通受限制的投资品种比例等。本基金投资于一家公司发行的股票市值不超过基金资产净值的 10%，且本基金与由本基金的基金管理人管理的其他基金共同持有一家发行的证券不得超过该证券的 10%。本基金所持大部分证券在证券交易所上市，其余亦可在银行间同业市场交易，因此除附注 7.4.12 中列示的部分基金资产流通暂时受限制不能自由转让的情况外，其余均能以合理价格适时变现。此外，本基金可通过卖出回购金融资产方式借入短期资金应对流动性需求，其上限一般不超过基金持有的债券投资的公允价值。

于 2022 年 12 月 31 日，本基金所承担的全部金融负债的合约约定到期日均为一个月以内且不计息，可赎回基金份额净值(净资产)无固定到期日且不计息，因此账面余额即为未折现的合约到期现金流量。

7.4.13.3.1 报告期内本基金组合资产的流动性风险分析

本基金的基金管理人在基金运作过程中严格按照《公开募集证券投资基金运作管理办法》及《公开募集开放式证券投资基金流动性风险管理规定》等法规的要求对本基金组合资产的流动性风险进行管理，通过独立的风险管理部门对本基金的组合持仓集中度指标、流通受限制的投资品种比例以及组合在短时间内变现能力的综合指标等流动性指标进行持续的监测和分析。

本基金投资于一家公司发行的证券市值不超过基金资产净值的 10%，且本基金与由本基金的基金管理人管理的其他基金共同持有一家发行的证券不得超过该证券的 10%。本基金与由本基金的基金管理人管理的其他开放式基金共同持有一家上市公司发行的可流通股票不得超过该上市公司可流通股票的 15%，本基金与由本基金的基金管理人管理的全部投资组合持有一家上市公司发行的可流通股票，不得超过该上市公司可流通股票的 30%(完全按照有关指数构成比例进行证券投资的开放式基金及中国证监会认定的特殊投资组合不受上述比例限制)。

本基金所持部分证券在证券交易所上市，其余亦可在银行间同业市场交易，部分基金资产流通暂时受限制不能自由转让的情况参见附注 7.4.12。此外，本基金可通过卖出回购金融资产方式借入短期资金应对流动性需求，其上限一般不超过基金持有的债券投资的公允价值。本基金主动投资于流动性受限资产的市值合计不得超过基金资产净值的 15%。

本基金的基金管理人每日对基金组合资产中 7 个工作日可变现资产的可变现价值进行审慎评估与测算，确保每日确认的净赎回申请不得超过 7 个工作日可变现资产的可变现价值。于本报告期末，本基金组合资产中经确认的当日净赎回金额不超过 7 个工作日可变现资产的账面价值。

同时，本基金的基金管理人通过合理分散逆回购交易的到期日与交易对手的集中度；按照穿透原则对交易对手的财务状况、偿付能力及杠杆水平等进行必要的尽职调查与严格的准入管理，以及对不同的交易对手实施交易额度管理并进行动态调整等措施严格管理本基金从事逆回购交易的流动性风险和交易对手风险。此外，本基金的基金管理人建立了逆回购交易质押品管理制度：根据质押品的资质确定质押率水平；持续监测质押品的风险状况与价值变动以确保质押品按公允价值计算足额；并在与私募类证券资管产品及中国证监会认定的其他主体为交易对手开展逆回购交易时，可接受质押品的资质要求与基金合同约定的投资范围保持一致。

7.4.13.4 市场风险

市场风险是指基金所持金融工具的公允价值或未来现金流量因所处市场各类价格因素的变动而发生波动的风险，包括利率风险、外汇风险和其他价格风险。

7.4.13.4.1 利率风险

利率风险是指金融工具的公允价值或未来现金流量受市场利率变动而发生波动的风险。利率敏感性金融工具均面临由于市场利率上升而导致公允价值下降的风险，其中浮动利率类金融工具还面临每个付息期间结束根据市场利率重新定价时对于未来现金流影响的风险。

本基金的基金管理人定期对本基金面临的利率敏感性缺口进行监控，并通过调整投资组合的久期等方法对上述利率风险进行管理。

本基金持有及承担的大部分金融资产和金融负债不计息，因此本基金的收入及经营活动的现

金流量在很大程度上独立于市场利率变化。本基金持有的利率敏感性资产主要为银行存款、结算备付金、存出保证金和债券投资等。

7.4.13.4.1.1 利率风险敞口

单位：人民币元

本期末 2022 年 12 月 31 日	1 个月以内	1-3 个月	3 个月-1 年	1-5 年	5 年以上	不计息	合计
资产							
银行存款	3,651,579.78	-	-	-	-	-	3,651,579.78
结算备付金	157,815.83	-	-	-	-	-	157,815.83
存出保证金	34,012.18	-	-	-	-	-	34,012.18
交易性金融资产	-	-	-	-	-	20,911,036.64	20,911,036.64
应收申购款	-	-	-	-	-	10,576.08	10,576.08
资产总计	3,843,407.79	-	-	-	-	20,921,612.72	24,765,020.51
负债							
应付赎回款	-	-	-	-	-	4,941.56	4,941.56
应付管理人报酬	-	-	-	-	-	31,512.69	31,512.69
应付托管费	-	-	-	-	-	5,252.08	5,252.08
其他负债	-	-	-	-	-	371,253.58	371,253.58
负债总计	-	-	-	-	-	412,959.91	412,959.91
利率敏感度缺口	3,843,407.79	-	-	-	-	-20,508,652.81	24,352,060.60
上年度末 2021 年 12 月 31 日	1 个月以内	1-3 个月	3 个月-1 年	1-5 年	5 年以上	不计息	合计
资产							
银行存款	1,702,487.82	-	-	-	-	-	1,702,487.82
结算备付金	124,031.22	-	-	-	-	-	124,031.22
存出保证金	25,792.28	-	-	-	-	-	25,792.28
交易性金融资产	-	-	2,286,565.00	-	-	31,902,136.00	34,188,701.00
应收证券清算款	-	-	-	-	-	455,102.73	455,102.73
其他资产	-	-	-	-	-	20,937.49	20,937.49
应收申购款	-	-	-	-	-	119,872.86	119,872.86
资产总计	1,852,311.32	-	2,286,565.00	-	-	32,498,049.08	36,636,925.40
负债							
应付证券清算款	-	-	-	-	-	359,233.79	359,233.79
应付赎回款	-	-	-	-	-	15,957.87	15,957.87
应付管理人报酬	-	-	-	-	-	46,462.26	46,462.26
应付托管费	-	-	-	-	-	7,743.70	7,743.70
其他负债	-	-	-	-	-	226,033.92	226,033.92
负债总计	-	-	-	-	-	655,431.54	655,431.54
利率敏感度缺口	1,852,311.32	-	2,286,565.00	-	-	-31,842,617.54	35,981,493.86

注：表中所示为本基金资产及负债的账面价值，并按照合约规定的到期日予以分类。

7.4.13.4.1.2 利率风险的敏感性分析

于 2022 年 12 月 31 日，本基金未持有交易性债券投资(2021 年 12 月 31 日：6.35%)，因此市场利率的变动对于本基金资产净值无重大影响(2021 年 12 月 31 日：同)。

7.4.13.4.2 外汇风险

外汇风险是指金融工具的公允价值或未来现金流量因外汇汇率变动而发生波动的风险。本基金的所有资产及负债以人民币计价，因此无重大外汇风险。

7.4.13.4.3 其他价格风险

其他价格风险是指基金所持金融工具的公允价值或未来现金流量因除市场利率和外汇汇率以外的市场价格因素变动而发生波动的风险。本基金主要投资于证券交易所上市或银行间同业市场交易的股票，所面临的其他价格风险来源于单个证券发行主体自身经营情况或特殊事项的影响，也可能来源于证券市场整体波动的影响。

本基金的基金管理人在构建和管理投资组合的过程中，采用“自上而下”的策略，通过对宏观经济情况及政策的分析，结合证券市场运行情况，做出资产配置及组合构建的决定；通过对单个证券的定性分析及定量分析，选择符合基金合同约定范围的投资品种进行投资。本基金的基金管理人定期结合宏观及微观环境的变化，对投资策略、资产配置、投资组合进行修正，来主动应对可能发生的市场价格风险。

基金通过投资组合的分散化降低其他价格风险。本基金股票投资占基金资产的比例为 50%-95%，其中投资于本基金所界定的新生活主题及相关行业证券的比例不低于非现金基金资产的 80%；权证投资占基金资产净值的比例为 0% - 3%；每个交易日日终在扣除股指期货合约、国债期货合约需缴纳的交易保证金后现金或者到期日在一年以内的政府债券不低于基金资产净值的 5%，其中，现金不包括结算备付金、存出保证金、应收申购款等。此外，本基金的基金管理人每日对本基金所持有的证券价格实施监控，定期运用多种定量方法对基金进行风险度量，包括 VaR(Value at Risk) 指标等来测试本基金面临的潜在价格风险，及时可靠地对风险进行跟踪和控制。

7.4.13.4.3.1 其他价格风险敞口

金额单位：人民币元

项目	本期末	上年度末
----	-----	------

	2022 年 12 月 31 日		2021 年 12 月 31 日	
	公允价值	占基金资产净值比例 (%)	公允价值	占基金资产净值比例 (%)
交易性金融资产—股票投资	20,911,036.64	85.87	31,902,136.00	88.66
交易性金融资产—基金投资	-	-	-	-
交易性金融资产—债券投资	-	-	-	-
交易性金融资产—贵金属投资	-	-	-	-
衍生金融资产—权证投资	-	-	-	-
其他	-	-	-	-
合计	20,911,036.64	85.87	31,902,136.00	88.66

7.4.13.4.3.2 其他价格风险的敏感性分析

假设	除沪深 300 指数以外的其他市场变量保持不变		
分析	相关风险变量的变动	对资产负债表日基金资产净值的影响金额 (单位: 人民币元)	
		本期末 (2022 年 12 月 31 日)	上年度末 (2021 年 12 月 31 日)
	沪深 300 指数上升 5%	712,663.05	1,979,521.88
沪深 300 指数下降 5%	-712,663.05	-1,979,521.88	

7.4.14 公允价值

7.4.14.1 金融工具公允价值计量的方法

公允价值计量结果所属的层次，由对公允价值计量整体而言具有重要意义的输入值所属的最低层次决定：

第一层次：相同资产或负债在活跃市场上未经调整的报价。

第二层次：除第一层次输入值外相关资产或负债直接或间接可观察的输入值。

第三层次：相关资产或负债的不可观察输入值。

7.4.14.2 持续的以公允价值计量的金融工具

7.4.14.2.1 各层次金融工具的公允价值

单位：人民币元

公允价值计量结果所属的层次	本期末 2022 年 12 月 31 日	上年度末 2021 年 12 月 31 日
第一层次	20,911,036.64	31,902,136.00
第二层次	-	2,286,565.00
第三层次	-	-

合计	20,911,036.64	34,188,701.00
----	---------------	---------------

7.4.14.2.2 公允价值所属层次间的重大变动#

本基金以导致各层次之间转换的事项发生日为确认各层次之间转换的时点。

对于证券交易所上市的股票和债券，若出现重大事项停牌、交易不活跃(包括涨跌停时的交易不活跃)、或属于非公开发行等情况，本基金不会于停牌日至交易恢复活跃日期间、交易不活跃期间及限售期间将相关股票和债券的公允价值列入第一层次；并根据估值调整中采用的不可观察输入值对于公允价值的影响程度，确定相关股票和债券的公允价值应属第二层次还是第三层次。

7.4.14.2.3 第三层次公允价值余额及变动情况

7.4.14.2.3.1 第三层次公允价值余额及变动情况

无。

7.4.14.2.3.2 使用重要不可观察输入值的第三层次公允价值计量的情况

无。

7.4.14.3 非持续的以公允价值计量的金融工具的说明

于 2022 年 12 月 31 日，本基金未持有非持续的以公允价值计量的金融资产(2021 年 12 月 31 日：同)。

7.4.14.4 不以公允价值计量的金融工具的相关说明

不以公允价值计量的金融资产和负债主要包括应收款项和其他金融负债，其账面价值与公允价值相差很小。

7.4.15 有助于理解和分析会计报表需要说明的其他事项

截至资产负债表日本基金无需要说明的其他重要事项。

§ 8 投资组合报告

8.1 期末基金资产组合情况

金额单位：人民币元

序号	项目	金额	占基金总资产的比例 (%)
1	权益投资	20,911,036.64	84.44
	其中：股票	20,911,036.64	84.44
2	基金投资	-	-
3	固定收益投资	-	-
	其中：债券	-	-
	资产支持证券	-	-
4	贵金属投资	-	-
5	金融衍生品投资	-	-
6	买入返售金融资产	-	-
	其中：买断式回购的买入返售金融资产	-	-
7	银行存款和结算备付金合计	3,809,395.61	15.38
8	其他各项资产	44,588.26	0.18
9	合计	24,765,020.51	100.00

8.2 报告期末按行业分类的股票投资组合

8.2.1 报告期末按行业分类的境内股票投资组合

金额单位：人民币元

代码	行业类别	公允价值	占基金资产净值比例 (%)
A	农、林、牧、渔业	-	-
B	采矿业	-	-
C	制造业	2,153,435.36	8.84
D	电力、热力、燃气及水生产和供应业	-	-
E	建筑业	-	-
F	批发和零售业	-	-
G	交通运输、仓储和邮政业	-	-
H	住宿和餐饮业	-	-
I	信息传输、软件和信息技术服务业	18,757,601.28	77.03
J	金融业	-	-
K	房地产业	-	-
L	租赁和商务服务业	-	-
M	科学研究和技术服务业	-	-

N	水利、环境和公共设施管理业	-	-
O	居民服务、修理和其他服务业	-	-
P	教育	-	-
Q	卫生和社会工作	-	-
R	文化、体育和娱乐业	-	-
S	综合	-	-
	合计	20,911,036.64	85.87

8.2.2 报告期末按行业分类的港股通投资股票投资组合

本基金本报告期末未持有港股通投资股票。

8.3 期末按公允价值占基金资产净值比例大小排序的所有股票投资明细

金额单位：人民币元

序号	股票代码	股票名称	数量（股）	公允价值	占基金资产净值比例（%）
1	002368	太极股份	63,711	1,792,190.43	7.36
2	688031	星环科技	19,572	1,781,052.00	7.31
3	688111	金山办公	5,937	1,570,277.13	6.45
4	688023	安恒信息	7,867	1,557,666.00	6.40
5	300451	创业慧康	171,233	1,354,453.03	5.56
6	688152	麒麟信安	7,818	1,336,096.20	5.49
7	688232	新点软件	22,491	1,283,336.46	5.27
8	003029	吉大正元	35,700	1,258,782.00	5.17
9	688768	容知日新	11,141	1,258,487.36	5.17
10	600536	中国软件	20,228	1,179,899.24	4.85
11	688201	信安世纪	18,691	1,061,274.98	4.36
12	300687	赛意信息	33,500	988,250.00	4.06
13	600570	恒生电子	24,000	971,040.00	3.99
14	002410	广联达	16,000	959,200.00	3.94
15	300996	普联软件	22,129	908,395.45	3.73
16	300474	景嘉微	16,400	894,948.00	3.68
17	300598	诚迈科技	16,161	755,688.36	3.10

8.4 报告期内股票投资组合的重大变动

8.4.1 累计买入金额超出期初基金资产净值 2%或前 20 名的股票明细

金额单位：人民币元

序号	股票代码	股票名称	本期累计买入金额	占期初基金资产净值比例（%）
----	------	------	----------	----------------

1	002410	广联达	5,953,198.00	16.55
2	300750	宁德时代	5,291,380.00	14.71
3	002920	德赛西威	5,225,754.00	14.52
4	300496	中科创达	4,987,880.63	13.86
5	605117	德业股份	4,945,761.31	13.75
6	300014	亿纬锂能	4,887,937.00	13.58
7	688599	天合光能	4,793,493.27	13.32
8	002371	北方华创	4,452,540.00	12.37
9	688408	中信博	4,138,270.33	11.50
10	300687	赛意信息	4,108,957.00	11.42
11	688596	正帆科技	4,108,813.74	11.42
12	300260	新莱应材	3,898,756.00	10.84
13	603138	海量数据	3,833,866.00	10.66
14	603297	永新光学	3,646,108.00	10.13
15	002368	太极股份	3,389,078.36	9.42
16	603290	斯达半导	3,194,822.00	8.88
17	688234	天岳先进	3,112,006.54	8.65
18	301153	中科江南	2,962,094.00	8.23
19	002594	比亚迪	2,853,197.00	7.93
20	603396	金辰股份	2,766,742.00	7.69
21	300598	诚迈科技	2,765,235.00	7.69
22	600536	中国软件	2,698,305.00	7.50
23	300454	深信服	2,667,135.00	7.41
24	603063	禾望电气	2,657,645.00	7.39
25	002906	华阳集团	2,650,940.00	7.37
26	600570	恒生电子	2,631,789.54	7.31
27	601127	赛力斯	2,627,474.00	7.30
28	300525	博思软件	2,618,381.70	7.28
29	300919	中伟股份	2,551,687.00	7.09
30	300432	富临精工	2,486,579.00	6.91
31	688023	安恒信息	2,482,023.30	6.90
32	002466	天齐锂业	2,462,988.00	6.85
33	603606	东方电缆	2,415,981.00	6.71
34	688111	金山办公	2,397,463.05	6.66
35	688037	芯源微	2,316,635.80	6.44
36	688187	时代电气	2,265,592.20	6.30

37	002036	联创电子	2,225,350.00	6.18
38	300035	中科电气	2,215,387.04	6.16
39	301221	光庭信息	2,138,054.00	5.94
40	300379	东方通	2,119,778.00	5.89
41	300075	数字政通	2,111,280.00	5.87
42	688369	致远互联	2,102,486.23	5.84
43	300604	长川科技	2,082,124.00	5.79
44	002180	纳思达	2,076,775.00	5.77
45	603185	上机数控	2,076,371.00	5.77
46	300451	创业慧康	2,076,196.30	5.77
47	688246	嘉和美康	2,027,873.64	5.64
48	688777	中控技术	2,021,511.78	5.62
49	688152	麒麟信安	2,019,712.96	5.61
50	603019	中科曙光	2,019,306.00	5.61
51	300348	长亮科技	2,013,861.34	5.60
52	688066	航天宏图	2,008,471.93	5.58
53	300763	锦浪科技	1,998,025.00	5.55
54	603348	文灿股份	1,990,429.00	5.53
55	300996	普联软件	1,965,185.27	5.46
56	688711	宏微科技	1,962,610.89	5.45
57	688031	星环科技	1,957,864.80	5.44
58	300666	江丰电子	1,950,849.00	5.42
59	688201	信安世纪	1,934,088.05	5.38
60	300659	中孚信息	1,910,703.00	5.31
61	688232	新点软件	1,885,743.52	5.24
62	003043	华亚智能	1,849,017.00	5.14
63	300776	帝尔激光	1,824,569.00	5.07
64	688072	拓荆科技	1,815,925.91	5.05
65	688533	上声电子	1,779,010.40	4.94
66	002472	双环传动	1,769,583.00	4.92
67	603799	华友钴业	1,699,659.00	4.72
68	300474	景嘉微	1,662,693.00	4.62
69	002487	大金重工	1,623,369.00	4.51
70	600732	爱旭股份	1,616,424.00	4.49
71	000066	中国长城	1,604,525.00	4.46
72	000002	万 科 A	1,574,567.00	4.38

73	300772	运达股份	1,544,239.00	4.29
74	002459	晶澳科技	1,524,677.00	4.24
75	600809	山西汾酒	1,489,287.00	4.14
76	688052	纳芯微	1,457,058.25	4.05
77	600588	用友网络	1,455,688.00	4.05
78	003022	联泓新科	1,442,980.00	4.01
79	000301	东方盛虹	1,433,224.00	3.98
80	688005	容百科技	1,428,604.81	3.97
81	002549	凯美特气	1,423,164.50	3.96
82	688048	长光华芯	1,410,727.00	3.92
83	300724	捷佳伟创	1,392,800.00	3.87
84	603690	至纯科技	1,387,994.00	3.86
85	600048	保利发展	1,382,574.00	3.84
86	688041	海光信息	1,366,222.53	3.80
87	002756	永兴材料	1,354,546.00	3.76
88	688063	派能科技	1,354,161.96	3.76
89	300661	圣邦股份	1,350,990.00	3.75
90	601689	拓普集团	1,345,582.00	3.74
91	688598	金博股份	1,341,777.91	3.73
92	688019	安集科技	1,337,417.64	3.72
93	002475	立讯精密	1,326,598.00	3.69
94	300655	晶瑞电材	1,323,340.00	3.68
95	600438	通威股份	1,313,828.00	3.65
96	600089	特变电工	1,309,859.00	3.64
97	300036	超图软件	1,288,871.00	3.58
98	688200	华峰测控	1,288,832.55	3.58
99	300634	彩讯股份	1,287,214.00	3.58
100	688768	容知日新	1,286,542.78	3.58
101	605111	新洁能	1,272,185.80	3.54
102	300059	东方财富	1,270,175.00	3.53
103	300142	沃森生物	1,259,598.74	3.50
104	688559	海目星	1,255,088.80	3.49
105	003029	吉大正元	1,246,497.00	3.46
106	301071	力量钻石	1,244,286.00	3.46
107	603786	科博达	1,237,584.00	3.44
108	002555	三七互娱	1,230,025.00	3.42

109	001270	铖昌科技	1,229,270.00	3.42
110	301159	三维天地	1,213,429.00	3.37
111	688017	绿的谐波	1,207,811.00	3.36
112	600702	舍得酒业	1,184,540.00	3.29
113	600096	云天化	1,184,218.00	3.29
114	000568	泸州老窖	1,183,495.00	3.29
115	601669	中国电建	1,180,762.00	3.28
116	600132	重庆啤酒	1,157,390.00	3.22
117	301302	华如科技	1,146,004.00	3.18
118	300413	芒果超媒	1,129,753.00	3.14
119	688301	奕瑞科技	1,124,918.60	3.13
120	000681	视觉中国	1,123,781.27	3.12
121	688337	普源精电	1,121,698.48	3.12
122	300223	北京君正	1,115,433.00	3.10
123	603260	合盛硅业	1,082,415.70	3.01
124	301195	北路智控	1,074,559.00	2.99
125	002241	歌尔股份	1,074,186.00	2.99
126	688409	富创精密	1,036,279.78	2.88
127	300820	英杰电气	1,020,448.00	2.84
128	603078	江化微	1,003,389.00	2.79
129	300759	康龙化成	982,140.00	2.73
130	002240	盛新锂能	969,578.00	2.69
131	601888	中国中免	956,935.00	2.66
132	688800	瑞可达	949,573.40	2.64
133	002791	坚朗五金	939,888.00	2.61
134	600763	通策医疗	911,660.00	2.53
135	601088	中国神华	902,889.00	2.51
136	000739	普洛药业	900,425.00	2.50
137	605089	味知香	882,192.00	2.45
138	002876	三利谱	877,625.00	2.44
139	600031	三一重工	868,612.00	2.41
140	300394	天孚通信	866,017.00	2.41
141	688258	卓易信息	865,440.94	2.41
142	300760	迈瑞医疗	859,826.00	2.39
143	002402	和而泰	844,699.00	2.35
144	000671	阳光城	830,242.00	2.31

145	000001	平安银行	824,032.00	2.29
146	000625	长安汽车	787,694.00	2.19
147	300248	新开普	768,036.00	2.13
148	000799	酒鬼酒	767,658.00	2.13
149	002881	美格智能	754,719.00	2.10
150	300073	当升科技	753,830.00	2.10
151	688059	华锐精密	753,283.52	2.09
152	300015	爱尔眼科	734,718.00	2.04
153	601318	中国平安	723,527.00	2.01
154	300751	迈为股份	723,300.00	2.01

注：“买入金额”按买入成交金额（成交单价乘以成交数量）填列，不考虑相关交易费用。

8.4.2 累计卖出金额超出期初基金资产净值 2%或前 20 名的股票明细

金额单位：人民币元

序号	股票代码	股票名称	本期累计卖出金额	占期初基金资产净值比例（%）
1	300750	宁德时代	7,234,659.54	20.11
2	605117	德业股份	5,655,733.40	15.72
3	002371	北方华创	5,336,598.62	14.83
4	300014	亿纬锂能	5,055,188.66	14.05
5	002410	广联达	4,975,325.38	13.83
6	300496	中科创达	4,918,830.39	13.67
7	688599	天合光能	4,748,224.68	13.20
8	002920	德赛西威	4,617,621.95	12.83
9	688408	中信博	4,346,828.30	12.08
10	300260	新莱应材	4,070,067.56	11.31
11	002466	天齐锂业	4,008,450.54	11.14
12	688596	正帆科技	3,737,315.12	10.39
13	603138	海量数据	3,667,420.34	10.19
14	603297	永新光学	3,655,811.41	10.16
15	603290	斯达半导	3,643,586.67	10.13
16	002594	比亚迪	3,368,257.77	9.36
17	300432	富临精工	3,147,551.15	8.75
18	688234	天岳先进	3,118,234.48	8.67
19	300687	赛意信息	3,097,963.16	8.61
20	603396	金辰股份	3,038,291.00	8.44
21	301153	中科江南	3,014,077.23	8.38
22	603063	禾望电气	2,964,388.22	8.24

23	002906	华阳集团	2,930,930.64	8.15
24	601127	赛力斯	2,778,505.00	7.72
25	300035	中科电气	2,751,043.28	7.65
26	300454	深信服	2,702,975.17	7.51
27	300919	中伟股份	2,693,538.40	7.49
28	688187	时代电气	2,470,694.50	6.87
29	300525	博思软件	2,433,996.26	6.76
30	002036	联创电子	2,414,800.76	6.71
31	688777	中控技术	2,406,241.92	6.69
32	603606	东方电缆	2,380,947.00	6.62
33	300772	运达股份	2,317,846.82	6.44
34	301221	光庭信息	2,300,038.96	6.39
35	603799	华友钴业	2,266,655.26	6.30
36	688037	芯源微	2,163,386.98	6.01
37	603348	文灿股份	2,148,348.77	5.97
38	000568	泸州老窖	2,117,561.79	5.89
39	603185	上机数控	2,100,062.43	5.84
40	002472	双环传动	2,098,755.24	5.83
41	300075	数字政通	2,067,857.00	5.75
42	002180	纳思达	2,064,752.79	5.74
43	300763	锦浪科技	2,053,746.42	5.71
44	300379	东方通	2,042,640.27	5.68
45	300776	帝尔激光	2,031,178.00	5.65
46	300604	长川科技	2,002,842.00	5.57
47	688711	宏微科技	1,978,263.31	5.50
48	688066	航天宏图	1,955,244.81	5.43
49	002240	盛新锂能	1,954,020.15	5.43
50	603019	中科曙光	1,950,722.54	5.42
51	600809	山西汾酒	1,927,352.55	5.36
52	300348	长亮科技	1,902,000.76	5.29
53	688369	致远互联	1,899,790.87	5.28
54	688072	拓荆科技	1,862,624.28	5.18
55	300659	中孚信息	1,820,124.91	5.06
56	300666	江丰电子	1,817,353.96	5.05
57	688246	嘉和美康	1,807,946.27	5.02
58	002487	大金重工	1,802,871.00	5.01
59	688533	上声电子	1,794,627.40	4.99
60	688063	派能科技	1,761,979.13	4.90

61	600570	恒生电子	1,737,716.62	4.83
62	300769	德方纳米	1,704,532.76	4.74
63	300724	捷佳伟创	1,699,435.00	4.72
64	688200	华峰测控	1,671,120.00	4.64
65	600732	爱旭股份	1,666,041.00	4.63
66	600536	中国软件	1,636,300.90	4.55
67	002459	晶澳科技	1,605,771.00	4.46
68	300598	诚迈科技	1,572,556.89	4.37
69	605089	味知香	1,569,537.86	4.36
70	002475	立讯精密	1,511,692.00	4.20
71	000066	中国长城	1,496,262.32	4.16
72	003043	华亚智能	1,484,395.40	4.13
73	003022	联泓新科	1,483,764.65	4.12
74	002756	永兴材料	1,482,851.96	4.12
75	600438	通威股份	1,453,354.00	4.04
76	300223	北京君正	1,440,688.16	4.00
77	002555	三七互娱	1,429,152.05	3.97
78	002241	歌尔股份	1,421,300.48	3.95
79	000625	长安汽车	1,416,375.00	3.94
80	688598	金博股份	1,407,432.63	3.91
81	002368	太极股份	1,402,258.10	3.90
82	000301	东方盛虹	1,396,592.96	3.88
83	688005	容百科技	1,392,835.96	3.87
84	000002	万科A	1,387,218.57	3.86
85	600588	用友网络	1,384,828.00	3.85
86	688052	纳芯微	1,341,252.80	3.73
87	600089	特变电工	1,340,533.05	3.73
88	300413	芒果超媒	1,339,824.24	3.72
89	688111	金山办公	1,331,210.40	3.70
90	301071	力量钻石	1,322,084.60	3.67
91	603690	至纯科技	1,317,063.00	3.66
92	601689	拓普集团	1,303,769.48	3.62
93	300059	东方财富	1,301,027.61	3.62
94	300634	彩讯股份	1,298,943.35	3.61
95	002549	凯美特气	1,283,879.00	3.57
96	688409	富创精密	1,264,291.02	3.51
97	600048	保利发展	1,250,207.00	3.47
98	688559	海目星	1,233,318.76	3.43

99	688337	普源精电	1,231,336.50	3.42
100	300655	晶瑞电材	1,226,063.04	3.41
101	301195	北路智控	1,213,807.33	3.37
102	601669	中国电建	1,212,766.00	3.37
103	300996	普联软件	1,204,679.10	3.35
104	301159	三维天地	1,192,988.00	3.32
105	600132	重庆啤酒	1,185,158.26	3.29
106	603786	科博达	1,182,151.00	3.29
107	300661	圣邦股份	1,179,822.00	3.28
108	001270	铖昌科技	1,178,941.00	3.28
109	605111	新洁能	1,176,509.20	3.27
110	688048	长光华芯	1,174,149.09	3.26
111	300142	沃森生物	1,170,654.00	3.25
112	688301	奕瑞科技	1,159,060.00	3.22
113	600702	舍得酒业	1,147,811.00	3.19
114	300036	超图软件	1,132,646.49	3.15
115	300450	先导智能	1,120,399.68	3.11
116	002881	美格智能	1,103,390.62	3.07
117	603260	合盛硅业	1,086,241.04	3.02
118	301302	华如科技	1,065,821.94	2.96
119	600096	云天化	1,048,077.13	2.91
120	688017	绿的谐波	1,014,610.37	2.82
121	000681	视觉中国	1,014,096.59	2.82
122	601888	中国中免	954,788.90	2.65
123	603078	江化微	939,937.45	2.61
124	688800	瑞可达	935,043.72	2.60
125	300759	康龙化成	932,652.00	2.59
126	601882	海天精工	926,964.00	2.58
127	300474	景嘉微	924,529.80	2.57
128	601088	中国神华	923,649.28	2.57
129	300820	英杰电气	912,352.00	2.54
130	601012	隆基绿能	891,554.22	2.48
131	688019	安集科技	889,121.84	2.47
132	600703	三安光电	867,247.19	2.41
133	688023	安恒信息	860,852.08	2.39
134	600031	三一重工	852,263.68	2.37
135	002791	坚朗五金	850,346.00	2.36
136	300760	迈瑞医疗	830,094.00	2.31

137	688041	海光信息	828,650.00	2.30
138	002876	三利谱	800,774.00	2.23
139	002335	科华数据	800,214.00	2.22
140	300394	天孚通信	792,332.74	2.20
141	000983	山西焦煤	788,145.00	2.19
142	688258	卓易信息	780,864.41	2.17
143	000739	普洛药业	779,158.00	2.17
144	300248	新开普	778,922.00	2.16
145	600763	通策医疗	756,160.00	2.10
146	688388	嘉元科技	754,358.24	2.10
147	300073	当升科技	749,247.00	2.08
148	000001	平安银行	748,935.05	2.08
149	000799	酒鬼酒	747,716.72	2.08
150	300751	迈为股份	742,860.00	2.06
151	300015	爱尔眼科	732,288.00	2.04
152	002402	和而泰	726,007.00	2.02

注：“卖出金额”按卖出成交金额（成交单价乘以成交数量）填列，不考虑相关交易费用。

8.4.3 买入股票的成本总额及卖出股票的收入总额

单位：人民币元

买入股票成本（成交）总额	307,393,324.71
卖出股票收入（成交）总额	308,683,230.86

注：“买入股票成本”、“卖出股票收入”均按买卖成交金额（成交单价乘以成交数量）填列，不考虑相关交易费用。

8.5 期末按债券品种分类的债券投资组合

本基金本报告期末未持有债券。

8.6 期末按公允价值占基金资产净值比例大小排序的前五名债券投资明细

本基金本报告期末未持有债券。

8.7 期末按公允价值占基金资产净值比例大小排序的所有资产支持证券投资明细

本基金本报告期末未持有资产支持证券。

8.8 报告期末按公允价值占基金资产净值比例大小排序的前五名贵金属投资明细

本基金本报告期末未持有贵金属。

8.9 期末按公允价值占基金资产净值比例大小排序的前五名权证投资明细

本基金本报告期末未持有权证。

8.10 本基金投资股指期货的投资政策

本基金本报告期末未持有股指期货。

8.11 报告期末本基金投资的国债期货交易情况说明

8.11.1 本期国债期货投资政策

本基金本报告期末未持有国债期货。

8.11.2 本期国债期货投资评价

本基金本报告期末未持有国债期货。

8.12 投资组合报告附注

8.12.1 本基金投资的前十名证券的发行主体本期受到调查以及处罚的情况的说明

本基金本报告期内基金投资的前十名证券的发行主体无被监管部门立案调查，无在报告编制日前一年内受到公开谴责、处罚。

8.12.2 基金投资的前十名股票超出基金合同规定的备选股票库情况的说明

本基金本报告期内投资的前十名股票中，不存在投资于超出基金合同规定备选股票库之外的股票。

8.12.3 期末其他各项资产构成

单位：人民币元

序号	名称	金额
1	存出保证金	34,012.18
2	应收清算款	-
3	应收股利	-
4	应收利息	-
5	应收申购款	10,576.08
6	其他应收款	-
7	待摊费用	-
8	其他	-
9	合计	44,588.26

8.12.4 期末持有的处于转股期的可转换债券明细

本基金本报告期末未持有处于转股期的可转换债券。

8.12.5 期末前十名股票中存在流通受限情况的说明

本基金本报告期末前十名股票未存在流通受限的情况。

8.12.6 投资组合报告附注的其他文字描述部分

由于四舍五入的原因，分项之和与合计项之间可能存在尾差。

§ 9 基金份额持有人信息

9.1 期末基金份额持有人户数及持有人结构

份额单位：份

份额级别	持有人户数(户)	户均持有的基金份额	持有人结构			
			机构投资者		个人投资者	
			持有份额	占总份额比例	持有份额	占总份额比例
诺德新生活 A	3,372	8,005.81	0.00	0.00%	26,995,575.50	100.00%
诺德新生活 C	-	-	-	-	-	-
合计	3,372	8,005.81	0.00	0.00%	26,995,575.50	100.00%

9.2 期末基金管理人的从业人员持有本基金的情况

项目	份额级别	持有份额总数(份)	占基金总份额比例
基金管理人所有从业人员持有本基金	诺德新生活 A	225,985.70	0.84%
	诺德新生活 C	-	-
	合计	225,985.70	0.84%

9.3 期末基金管理人的从业人员持有本开放式基金份额总量区间的情况

项目	份额级别	持有基金份额总量的数量区间(万份)
本公司高级管理人员、基金投资和研究部门负责人持有本开放式基金	诺德新生活 A	10~50
	诺德新生活 C	-
	合计	10~50
本基金基金经理持有本开放式基金	诺德新生活 A	0~10
	诺德新生活 C	-
	合计	0~10

9.4 期末兼任私募资产管理计划投资经理的基金经理本人及其直系亲属持有本人管理的产品情况

无。

§ 10 开放式基金份额变动

单位：份

项目	诺德新生活 A	诺德新生活 C
基金合同生效日（2019 年 3 月 28 日）基金份额总额	193,759,436.16	33,002,420.00
本报告期期初基金份额总额	27,558,336.32	-
本报告期基金总申购份额	8,735,536.57	-
减：本报告期基金总赎回份额	9,298,297.39	-
本报告期基金拆分变动份额（份额减少以“-”填列）	-	-
本报告期期末基金份额总额	26,995,575.50	-

注：总申购份额包含转换入份额；总赎回份额包含转换出份额。

§ 11 重大事件揭示

11.1 基金份额持有人大会决议

本报告期内无基金份额持有人大会决议。

11.2 基金管理人、基金托管人的专门基金托管部门的重大人事变动

- (1) 本报告期内，基金管理人无重大人事变动。
- (2) 2022 年 3 月，中国农业银行总行决定王霄勇任托管业务部总裁。
- 2022 年 3 月，中国农业银行总行决定王洪滨任托管业务部高级专家。

11.3 涉及基金管理人、基金财产、基金托管业务的诉讼

本报告期内无涉及本基金管理人、基金财产、基金托管业务的诉讼事项。

11.4 基金投资策略的改变

本报告期内基金的投资组合策略没有重大改变。

11.5 为基金进行审计的会计师事务所情况

报告期内聘任普华永道中天会计师事务所（特殊普通合伙）担任本基金 2022 年度的基金审计机构，报告期内应支付给会计师事务所的报酬人民币 6 万元。目前普华永道中天会计师事务所（特殊普通合伙）已为本基金提供连续 4 年的审计服务。

11.6 管理人、托管人及其高级管理人员受稽查或处罚等情况

11.6.1 管理人及其高级管理人员受稽查或处罚等情况

本基金的基金管理人及其高级管理人员未有受到监管部门稽查或处罚的情形。

11.6.2 托管人及其高级管理人员受稽查或处罚等情况

本基金托管人及其高级管理人员在开展基金托管业务过程中无受稽查或处罚等情况。

11.7 基金租用证券公司交易单元的有关情况

11.7.1 基金租用证券公司交易单元进行股票投资及佣金支付情况

金额单位：人民币元

券商名称	交易单元数量	股票交易		应支付该券商的佣金		备注
		成交金额	占当期股票成交总额的比例	佣金	占当期佣金总量的比例	
长江证券	1	314,018,241.49	50.97%	229,641.38	50.97%	-
浙商证券	1	275,067,977.09	44.65%	201,157.44	44.65%	-

大同证券	2	26,990,336.99	4.38%	19,737.87	4.38%	-
财达证券	2	-	-	-	-	-
华安证券	2	-	-	-	-	-
财信证券	2	-	-	-	-	-

注：根据中国证监会的有关规定，基金管理人在比较了多家证券经营机构的财务状况、经营状况、研究水平后，向多家证券公司租用了基金交易单元。

1、基金专用交易单元的选择标准如下：

- (1) 公司财务状况良好、经营行为稳健规范，内控制度健全、在业内有良好的声誉；
- (2) 具备基金运作所需的高效、安全的通讯条件，交易设施满足基金进行证券交易的需要；
- (3) 具有较强的研究能力，能及时、全面、定期提供质量较高的宏观、行业、公司和证券市场研究报告，并能根据基金投资的特殊要求，提供专门的研究报告；

2、基金专用交易单元的选择程序如下：

- (1) 基金管理人根据上述标准考察后，确定选用交易单元的证券经营机构；
- (2) 基金管理人和被选中的证券经营机构签订交易单元租用协议。

3、报告期内租用证券公司交易单元的变更情况：

本报告期内基金管理人新租交易单元：财信证券股份有限公司，退租交易单元：无。

11.7.2 基金租用证券公司交易单元进行其他证券投资的情况

金额单位：人民币元

券商名称	债券交易		债券回购交易		权证交易	
	成交金额	占当期债券成交总额的比例	成交金额	占当期债券回购成交总额的比例	成交金额	占当期权证成交总额的比例
长江证券	-	-	-	-	-	-
浙商证券	2,130,398.00	100.00%	-	-	-	-
大同证券	-	-	-	-	-	-
财达证券	-	-	-	-	-	-
华安证券	-	-	-	-	-	-
财信证券	-	-	-	-	-	-

11.8 其他重大事件

序号	公告事项	法定披露方式	法定披露日期
1	诺德基金管理有限公司关于旗下公开募集证券投资基金执行新金融工具准则的公告	四大报、指定互联网网站	2022年1月5日

2	诺德基金管理有限公司关于旗下部分基金参加平安证券股份有限公司申购(含定期定额投资)业务费率优惠活动的公告	四大报、指定互联网网站	2022年1月20日
3	诺德新生活混合型证券投资基金2021年第4季度报告	指定互联网网站	2022年1月24日
4	诺德基金管理有限公司旗下部分基金2021年第4季度报告提示性公告	四大报、指定互联网网站	2022年1月24日
5	诺德基金管理有限公司关于旗下部分基金参加第一创业证券股份有限公司申购(含定期定额投资)业务费率优惠活动的公告	四大报、指定互联网网站	2022年2月10日
6	诺德基金管理有限公司关于旗下部分基金在上海中欧财富基金销售有限公司开通申(认)购(含定期定额投资)、赎回、转换业务并参与费率优惠活动的公告	四大报、指定互联网网站	2022年3月18日
7	诺德基金管理有限公司关于旗下部分基金参加北京创金启富基金销售有限公司申购(含定期定额投资)业务费率优惠活动的公告	四大报、指定互联网网站	2022年3月26日
8	诺德基金管理有限公司关于旗下部分基金参加上海利得基金销售有限公司申购(含定期定额投资)业务费率优惠活动的公告	四大报、指定互联网网站	2022年3月30日
9	诺德新生活混合型证券投资基金2021年年度报告	指定互联网网站	2022年3月30日
10	诺德基金管理有限公司旗下部分基金2021年年度报告提示性公告	四大报、指定互联网网站	2022年3月30日
11	诺德基金管理有限公司关于旗下部分基金参加京东肯特瑞基金销售有限公司申购(含定期定额投资)业务费率优惠活动的公告	四大报、指定互联网网站	2022年4月9日
12	诺德新生活混合型证券投资基金2022年第1季度报告	指定互联网网站	2022年4月22日
13	诺德基金管理有限公司旗下	四大报、指定互联网	2022年4月22日

	部分基金 2022 年第 1 季度报告提示性公告	网站	
14	诺德基金管理有限公司关于旗下部分基金参加上海好买基金销售有限公司申购(含定期定额投资)业务费率优惠活动的公告	四大报、指定互联网网站	2022 年 4 月 22 日
15	诺德基金管理有限公司关于终止北京植信基金销售有限公司办理旗下基金相关销售业务的公告	四大报、指定互联网网站	2022 年 4 月 28 日
16	诺德新生活混合型证券投资基金基金经理变更公告	上海证券报、指定互联网网站	2022 年 7 月 14 日
17	诺德基金管理有限公司关于旗下部分证券投资基金招募说明书更新提示性公告	四大报、指定互联网网站	2022 年 7 月 19 日
18	诺德新生活混合型证券投资基金基金产品资料概要(更新) 20220719	指定互联网网站	2022 年 7 月 19 日
19	诺德新生活混合型证券投资基金招募说明书(更新)(2022 年 7 月)	指定互联网网站	2022 年 7 月 19 日
20	诺德新生活混合型证券投资基金 2022 年第 2 季度报告	指定互联网网站	2022 年 7 月 21 日
21	诺德基金管理有限公司旗下部分基金 2022 年第 2 季度报告提示性公告	四大报、指定互联网网站	2022 年 7 月 21 日
22	诺德基金管理有限公司关于旗下部分基金在华宝证券股份有限公司开通申购(含定期定额投资)、赎回、转换业务并参与费率优惠活动的公告	四大报、指定互联网网站	2022 年 8 月 10 日
23	诺德新生活混合型证券投资基金 2022 年中期报告	指定互联网网站	2022 年 8 月 31 日
24	诺德基金管理有限公司旗下部分基金 2022 年中期报告提示性公告	四大报、指定互联网网站	2022 年 8 月 31 日
25	诺德基金管理有限公司关于旗下部分基金参加上海中欧财富基金销售有限公司申购(含定期定额投资)业务费率优惠活动的公告	四大报、指定互联网网站	2022 年 9 月 29 日
26	诺德基金管理有限公司关于旗下部分证券投资基金招募	四大报、指定互联网网站	2022 年 9 月 30 日

	说明书更新提示性公告		
27	诺德新生活混合型证券投资基金基金产品资料概要（更新）20220930	指定互联网网站	2022 年 9 月 30 日
28	诺德新生活混合型证券投资基金招募说明书（更新）（2022 年 9 月）	指定互联网网站	2022 年 9 月 30 日
29	诺德新生活混合型证券投资基金 2022 年第 3 季度报告	指定互联网网站	2022 年 10 月 26 日
30	诺德基金管理有限公司旗下部分基金 2022 年第 3 季度报告提示性公告	四大报、指定互联网网站	2022 年 10 月 26 日
31	诺德基金管理有限公司关于旗下部分基金参加上海凯石财富基金销售有限公司申购（含定期定额投资）业务费率优惠活动的公告	四大报、指定互联网网站	2022 年 11 月 1 日

注：指定互联网网站包括基金管理人网站、中国证监会基金电子披露网站。

§ 12 影响投资者决策的其他重要信息

12.1 报告期内单一投资者持有基金份额比例达到或超过 20%的情况

本基金本报告期内无单一投资者持有基金份额比例达到或超过 20%的情况。

12.2 影响投资者决策的其他重要信息

无。

§ 13 备查文件目录

13.1 备查文件目录

- 1、中国证监会批准本基金发行及募集的文件。
- 2、《诺德新生活混合型证券投资基金基金合同》。
- 3、《诺德新生活混合型证券投资基金托管协议》。
- 4、诺德基金管理有限公司批准成立文件、营业执照、公司章程。
- 5、诺德新生活混合型证券投资基金 2022 年年度报告原文。
- 6、诺德基金管理有限公司董事会决议。

13.2 存放地点

基金管理人及基金托管人住所，并登载于基金管理人网站：www.nuodefund.com。

13.3 查阅方式

投资者可在营业时间至基金管理人住所免费查阅或登录基金管理人网站查阅。

投资者对本报告如有疑问，可咨询本基金管理人诺德基金管理有限公司，咨询电话 400-888-0009、(021)68604888，或发电子邮件，E-mail:service@nuodefund.com。

诺德基金管理有限公司

2023 年 3 月 31 日