

银华绿色低碳债券型证券投资基金 2022 年年度报告

2022 年 12 月 31 日

基金管理人：银华基金管理股份有限公司

基金托管人：华夏银行股份有限公司

送出日期：2023 年 3 月 31 日

§ 1 重要提示及目录

1.1 重要提示

基金管理人的董事会、董事保证本报告所载资料不存在虚假记载、误导性陈述或重大遗漏，并对其内容的真实性、准确性和完整性承担个别及连带的法律责任。本年度报告已经三分之二以上独立董事签字同意，并由董事长签发。

基金托管人华夏银行股份有限公司根据本基金合同规定，于 2023 年 03 月 29 日复核了本报告中的财务指标、净值表现、利润分配情况、财务会计报告、投资组合报告等内容，保证复核内容不存在虚假记载、误导性陈述或者重大遗漏。

基金管理人承诺以诚实信用、勤勉尽责的原则管理和运用基金资产，但不保证基金一定盈利。

基金的过往业绩并不代表其未来表现。投资有风险，投资者在作出投资决策前应仔细阅读本基金的招募说明书及其更新。

本报告中财务资料已经审计。

本报告期自 2022 年 09 月 08 日（基金合同生效日）起至 12 月 31 日止。

1.2 目录

| | |
|-----------------------------------------------|-----------|
| § 1 重要提示及目录 | 2 |
| 1.1 重要提示 | 2 |
| 1.2 目录 | 3 |
| § 2 基金简介 | 5 |
| 2.1 基金基本情况 | 5 |
| 2.2 基金产品说明 | 5 |
| 2.3 基金管理人和基金托管人 | 5 |
| 2.4 信息披露方式 | 6 |
| 2.5 其他相关资料 | 6 |
| § 3 主要财务指标、基金净值表现及利润分配情况 | 6 |
| 3.1 主要会计数据和财务指标 | 6 |
| 3.2 基金净值表现 | 7 |
| 3.3 过去三年基金的利润分配情况 | 8 |
| § 4 管理人报告 | 8 |
| 4.1 基金管理人及基金经理情况 | 8 |
| 4.2 管理人对报告期内本基金运作合规守信情况的说明 | 12 |
| 4.3 管理人对报告期内公平交易情况的专项说明 | 13 |
| 4.4 管理人对报告期内基金的投资策略和业绩表现的说明 | 13 |
| 4.5 管理人对宏观经济、证券市场及行业走势的简要展望 | 15 |
| 4.6 管理人内部有关本基金的监察稽核工作情况 | 15 |
| 4.7 管理人对报告期内基金估值程序等事项的说明 | 16 |
| 4.8 管理人对报告期内基金利润分配情况的说明 | 16 |
| 4.9 报告期内管理人对本基金持有人数或基金资产净值预警情形的说明 | 16 |
| § 5 托管人报告 | 16 |
| 5.1 报告期内本基金托管人合规守信情况声明 | 16 |
| 5.2 托管人对报告期内本基金投资运作合规守信、净值计算、利润分配等情况的说明 | 16 |
| 5.3 托管人对本年度报告中财务信息等内容的真实、准确和完整发表意见 | 17 |
| § 6 审计报告 | 17 |
| 6.1 审计报告基本信息 | 17 |
| 6.2 审计报告的基本内容 | 17 |
| § 7 年度财务报表 | 19 |
| 7.1 资产负债表 | 19 |
| 7.2 利润表 | 20 |
| 7.3 净资产（基金净值）变动表 | 21 |
| 7.4 报表附注 | 23 |
| § 8 投资组合报告 | 43 |

| | |
|---------------------------------------------|-----------|
| 8.1 期末基金资产组合情况 | 43 |
| 8.2 报告期末按行业分类的股票投资组合 | 43 |
| 8.3 期末按公允价值占基金资产净值比例大小排序的所有股票投资明细 | 44 |
| 8.4 报告期内股票投资组合的重大变动 | 44 |
| 8.5 期末按债券品种分类的债券投资组合 | 44 |
| 8.6 期末按公允价值占基金资产净值比例大小排序的前五名债券投资明细 | 44 |
| 8.7 期末按公允价值占基金资产净值比例大小排序的所有资产支持证券投资明细 | 45 |
| 8.8 报告期末按公允价值占基金资产净值比例大小排序的前五名贵金属投资明细 | 45 |
| 8.9 期末按公允价值占基金资产净值比例大小排序的前五名权证投资明细 | 45 |
| 8.10 报告期末本基金投资的国债期货交易情况说明 | 45 |
| 8.11 投资组合报告附注 | 45 |
| § 9 基金份额持有人信息 | 46 |
| 9.1 期末基金份额持有人户数及持有人结构 | 46 |
| 9.2 期末基金管理人的从业人员持有本基金的情况 | 46 |
| 9.3 期末基金管理人的从业人员持有本开放式基金份额总量区间情况 | 46 |
| § 10 开放式基金份额变动 | 46 |
| § 11 重大事件揭示 | 46 |
| 11.1 基金份额持有人大会决议 | 46 |
| 11.2 基金管理人、基金托管人的专门基金托管部门的重大人事变动 | 47 |
| 11.3 涉及基金管理人、基金财产、基金托管业务的诉讼 | 47 |
| 11.4 基金投资策略的改变 | 47 |
| 11.5 为基金进行审计的会计师事务所情况 | 47 |
| 11.6 管理人、托管人及其高级管理人员受稽查或处罚等情况 | 47 |
| 11.7 基金租用证券公司交易单元的有关情况 | 48 |
| 11.8 其他重大事件 | 48 |
| § 12 影响投资者决策的其他重要信息 | 49 |
| 12.1 报告期内单一投资者持有基金份额比例达到或超过 20%的情况 | 49 |
| 12.2 影响投资者决策的其他重要信息 | 50 |
| § 13 备查文件目录 | 50 |
| 13.1 备查文件目录 | 50 |
| 13.2 存放地点 | 50 |
| 13.3 查阅方式 | 50 |

§ 2 基金简介

2.1 基金基本情况

| | |
|------------|--------------------|
| 基金名称 | 银华绿色低碳债券型证券投资基金 |
| 基金简称 | 银华绿色低碳债券 |
| 基金主代码 | 015771 |
| 基金运作方式 | 契约型开放式 |
| 基金合同生效日 | 2022 年 9 月 8 日 |
| 基金管理人 | 银华基金管理股份有限公司 |
| 基金托管人 | 华夏银行股份有限公司 |
| 报告期末基金份额总额 | 2,060,455,201.08 份 |
| 基金合同存续期 | 不定期 |

2.2 基金产品说明

| | |
|--------|--------------------------------------------------------------------------------------------------------------------------------------------------------------------------------------------------------------------------------------------------------------------------------------------------------------------------------------------------------------------------------------------------------------------------------------------------------------------------------------|
| 投资目标 | 本基金以债券为主要投资对象，在控制信用风险、谨慎投资的前提下，追求基金资产的长期稳定增值。 |
| 投资策略 | <p>本基金将在分析和判断国内外宏观经济形势、市场利率走势、信用利差状况和债券市场供求关系等因素的基础上，动态调整组合久期和债券的结构，并通过自下而上精选债券，获取优化收益。</p> <p>本基金界定的绿色低碳债券主要包括发行人致力于推动绿色产业发展或募集资金主要用于绿色项目或支持绿色产业发展的债券。本基金将依据发行人所处行业、募集资金用途、主营业务及主要产品信息进行判断，投资于满足中国人民银行、发展改革委、证监会于 2021 年 4 月 2 日联合发布的《绿色债券支持项目目录》、《中国证监会关于支持绿色债券发展的指导意见》或境内证券交易所关于绿色公司债券相关要求中任一标准且带有绿色标识的债券。</p> <p>本基金的投资组合比例为：债券投资比例不低于基金资产的 80%；投资于符合本基金界定的绿色低碳债券不低于非现金基金资产的 80%。每个交易日日终，在扣除国债期货合约需缴纳的交易保证金后，应当保持不低于基金资产净值 5% 的现金或者到期日在一年以内的政府债券，其中，现金不包括结算备付金、存出保证金和应收申购款等。</p> |
| 业绩比较基准 | 中债-绿色债券综合指数（全价）收益率 |
| 风险收益特征 | 本基金是债券型证券投资基金，其预期风险和预期收益水平低于股票型基金和混合型基金，高于货币市场基金。 |

2.3 基金管理人和基金托管人

| 项目 | | 基金管理人 | 基金托管人 |
|-------------|------|---------------------------|----------------------|
| 名称 | | 银华基金管理股份有限公司 | 华夏银行股份有限公司 |
| 信息披露 负责人 | 姓名 | 杨文辉 | 郑鹏 |
| | 联系电话 | (010)58163000 | 010-85238667 |
| | 电子邮箱 | yhjj@yhfund.com.cn | zhengpeng@hxb.com.cn |
| 客户服务电话 | | 4006783333, (010)85186558 | 95577 |
| 传真 | | (010)58163027 | 010-85238680 |

| | | |
|-------|--------------------------------|----------------------------|
| 注册地址 | 广东省深圳市深南大道 6008 号特区报业大厦 19 层 | 北京市东城区建国门内大街 22 号 (100005) |
| 办公地址 | 北京市东城区东长安街 1 号东方广场 C2 办公楼 15 层 | 北京市东城区建国门内大街 22 号 (100005) |
| 邮政编码 | 100738 | 100005 |
| 法定代表人 | 王珠林 | 李民吉 |

2.4 信息披露方式

| | |
|---------------------|--------------------------|
| 本基金选定的信息披露报纸名称 | 《证券日报》 |
| 登载基金年度报告正文的管理人互联网网址 | http://www.yhfund.com.cn |
| 基金年度报告备置地点 | 基金管理人及基金托管人住所 |

2.5 其他相关资料

| 项目 | 名称 | 办公地址 |
|--------|-----------------------|-------------------------------------|
| 会计师事务所 | 普华永道中天会计师事务所 (特殊普通合伙) | 上海市黄浦区湖滨路 202 号领展企业广场二座普华永道中心 11 楼 |
| 注册登记机构 | 银华基金管理股份有限公司 | 北京市东城区东长安街 1 号东方广场东方经贸城 C2 办公楼 15 层 |

§ 3 主要财务指标、基金净值表现及利润分配情况

3.1 主要会计数据和财务指标

金额单位：人民币元

| 3.1.1 期间数据和指标 | 2022 年 9 月 8 日 (基金合同生效日) - 2022 年 12 月 31 日 |
|---------------|---------------------------------------------|
| 本期已实现收益 | 7,824,053.07 |
| 本期利润 | -8,295,508.59 |
| 加权平均基金份额本期利润 | -0.0025 |
| 本期加权平均净值利润率 | -0.25% |
| 本期基金份额净值增长率 | -0.16% |
| 3.1.2 期末数据和指标 | 2022 年末 |
| 期末可供分配利润 | -3,225,643.37 |
| 期末可供分配基金份额利润 | -0.0016 |
| 期末基金资产净值 | 2,057,229,557.71 |
| 期末基金份额净值 | 0.9984 |
| 3.1.3 累计期末指标 | 2022 年末 |
| 基金份额累计净值增长率 | -0.16% |

注：1、本期已实现收益指基金本期利息收入、投资收益、其他收入（不含公允价值变动收益）扣除相关费用和资产减值损失后的余额，本期利润为本期已实现收益加上本期公允价值变动收益。

2、期末可供分配利润采用期末资产负债表未分配利润与未分配利润中已实现部分的孰低数。

3、本报告所列示的基金业绩指标不包括持有人交易基金的各项费用，例如：基金的认购、申购、赎回费等，计入费用后实际收益水平要低于所列数字。

4、本基金合同生效日为 2022 年 9 月 8 日，2022 年度主要财务指标的计算期间为 2022 年 9

月 8 日(基金合同生效日)至 2022 年 12 月 31 日。

3.2 基金净值表现

3.2.1 基金份额净值增长率及其与同期业绩比较基准收益率的比较

| 阶段 | 份额净值增长率① | 份额净值增长率标准差② | 业绩比较基准收益率③ | 业绩比较基准收益率标准差④ | ①—③ | ②—④ |
|------------|----------|-------------|------------|---------------|-------|--------|
| 过去三个月 | -0.18% | 0.06% | -0.89% | 0.08% | 0.71% | -0.02% |
| 自基金合同生效起至今 | -0.16% | 0.06% | -1.09% | 0.07% | 0.93% | -0.01% |

3.2.2 自基金合同生效以来基金份额累计净值增长率变动及其与同期业绩比较基准收益率变动的比较

银华绿色低碳债券累计净值增长率与同期业绩比较基准收益率的历史走势对比图

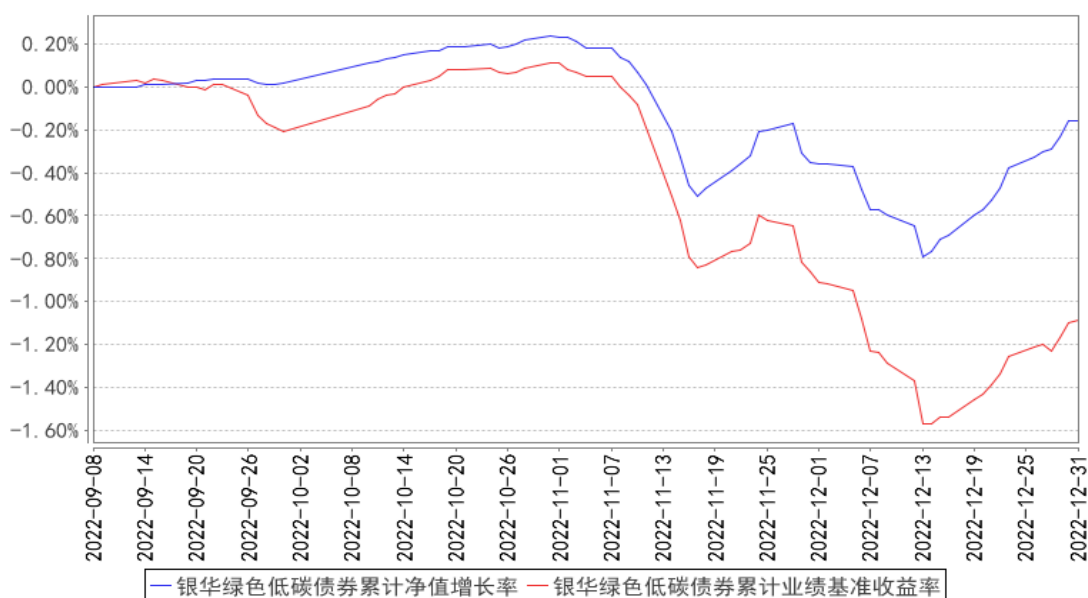

注：本基金合同生效日期为 2022 年 09 月 08 日，自基金合同生效日起到本报告期末不满一年，按基金合同的规定，本基金自基金合同生效起六个月为建仓期，建仓期结束时各项资产配置比例应当符合基金合同约定。

3.2.3 自基金合同生效以来基金每年净值增长率及其与同期业绩比较基准收益率的比较

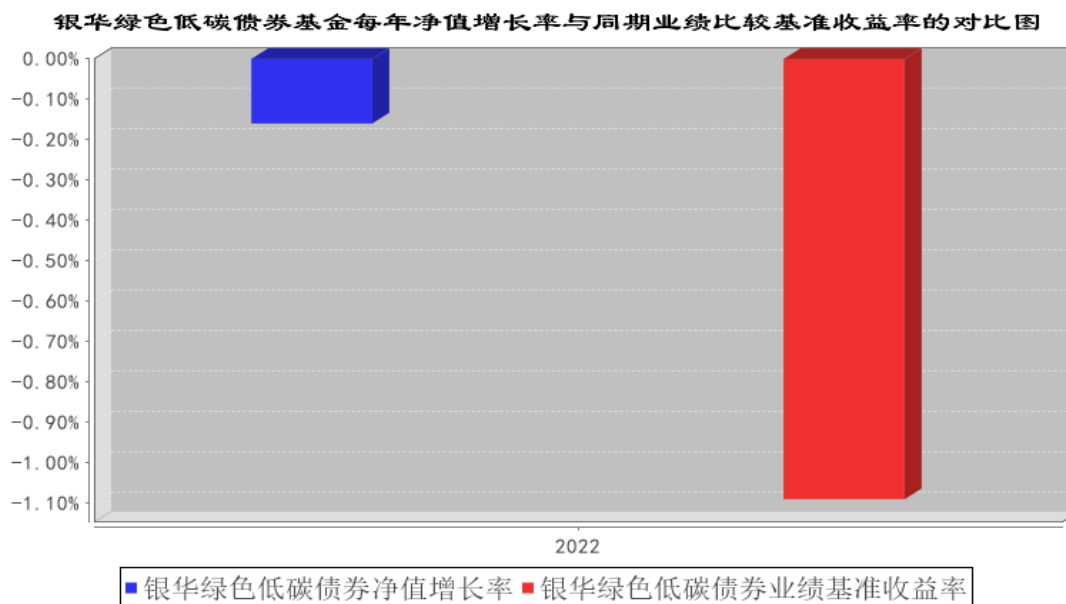

3.3 过去三年基金的利润分配情况

注：本基金于2022年9月8日(基金合同生效日)至2022年12月31日止会计期间未进行利润分配。

§ 4 管理人报告

4.1 基金管理人及基金经理情况

4.1.1 基金管理人及其管理基金的经验

银华基金管理有限公司成立于 2001 年 5 月 28 日，是经中国证监会批准(证监基金字[2001]7 号文)设立的全国性资产管理公司。公司注册资本为 2.222 亿元人民币，公司的股东及其出资比例分别为：西南证券股份有限公司 44.10%，第一创业证券股份有限公司 26.10%，东北证券股份有限公司 18.90%，山西海鑫实业有限公司 0.90%，珠海银华聚义投资合伙企业（有限合伙）3.57%，珠海银华致信投资合伙企业（有限合伙）3.20%，珠海银华汇玥投资合伙企业（有限合伙）3.22%。公司的主要业务是基金募集、基金销售、资产管理及中国证监会许可的其他业务。公司注册地为广东省深圳市。银华基金管理有限公司的法定名称已于 2016 年 8 月 9 日起变更为“银华基金管理股份有限公司”。

截至 2022 年 12 月 31 日，本基金管理人管理 183 只证券投资基金，具体包括银华优势企业证券投资基金、银华-道琼斯 88 精选证券投资基金、银华货币市场证券投资基金、银华核心价值优选混合型证券投资基金、银华优质增长混合型证券投资基金、银华富裕主题混合型证券投资基金、银华领先策略混合型证券投资基金、银华全球核心优选证券投资基金、银华内需精选混合型证券

投资基金(LOF)、银华增强收益债券型证券投资基金、银华和谐主题灵活配置混合型证券投资基金、银华沪深 300 指数证券投资基金(LOF)、银华深证 100 指数证券投资基金(LOF)、银华成长先锋混合型证券投资基金、银华信用双利债券型证券投资基金、银华抗通胀主题证券投资基金(LOF)、银华中证等权重 90 指数证券投资基金(LOF)、银华永祥灵活配置混合型证券投资基金、银华消费主题混合型证券投资基金、银华中小盘精选混合型证券投资基金、银华纯债信用主题债券型证券投资基金(LOF)、银华交易型货币市场基金、银华信用四季红债券型证券投资基金、银华信用四季红债券型证券投资基金、银华恒生中国企业指数证券投资基金(QDII-LOF)、银华多利宝货币市场基金、银华活钱宝货币市场基金、银华安颐中短债双月持有期债券型证券投资基金、银华高端制造业灵活配置混合型证券投资基金、银华惠增利货币市场基金、银华回报灵活配置定期开放混合型发起式证券投资基金、银华泰利灵活配置混合型证券投资基金、银华中国梦 30 股票型证券投资基金、银华聚利灵活配置混合型证券投资基金、银华汇利灵活配置混合型证券投资基金、银华稳利灵活配置混合型证券投资基金、银华战略新兴灵活配置定期开放混合型发起式证券投资基金、银华互联网主题灵活配置混合型证券投资基金、银华添益定期开放债券型证券投资基金、银华远景债券型证券投资基金、银华大数据灵活配置定期开放混合型发起式证券投资基金、银华多元视野灵活配置混合型证券投资基金、银华惠添益货币市场基金、银华鑫锐灵活配置混合型证券投资基金(LOF)、银华通利灵活配置混合型证券投资基金、银华沪港深增长股票型证券投资基金、银华鑫盛灵活配置混合型证券投资基金(LOF)、银华体育文化灵活配置混合型证券投资基金、银华盛世精选灵活配置混合型发起式证券投资基金、银华添润定期开放债券型证券投资基金、银华万物互联灵活配置混合型证券投资基金、银华明择多策略定期开放混合型证券投资基金、银华信息科技量化优选股票型发起式证券投资基金、银华新能源新材料量化优选股票型发起式证券投资基金、银华农业产业股票型发起式证券投资基金、银华智荟内在价值灵活配置混合型发起式证券投资基金、银华中证全指医药卫生指数增强型发起式证券投资基金、银华食品饮料量化优选股票型发起式证券投资基金、银华医疗健康量化优选股票型发起式证券投资基金、银华估值优势混合型证券投资基金、银华多元动力灵活配置混合型证券投资基金、银华稳健增利灵活配置混合型发起式证券投资基金、银华瑞泰灵活配置混合型证券投资基金、银华岁丰定期开放债券型发起式证券投资基金、银华心诚灵活配置混合型证券投资基金、银华积极成长混合型证券投资基金、银华瑞和灵活配置混合型证券投资基金、银华混改红利灵活配置混合型发起式证券投资基金、银华华茂定期开放债券型证券投资基金、银华心怡灵活配置混合型证券投资基金、银华可转债债券型证券投资基金、银华中短期政策性金融债定期开放债券型证券投资基金、银华中证央企结构调整交易型开放式指数证券投资基金、银华中证央企结构调整交易型开放式指数证券投资基金联接基

金、银华行业轮动混合型证券投资基金、银华信用精选一年定期开放债券型发起式证券投资基金、银华安丰中短期政策性金融债债券型证券投资基金、银华安盈短债债券型证券投资基金、银华裕利混合型发起式证券投资基金、银华尊和养老目标日期 2035 三年持有期混合型基金中基金(FOF)、银华盛利混合型发起式证券投资基金、银华安鑫短债债券型证券投资基金、银华 MSCI 中国 A 股交易型开放式指数证券投资基金、银华美元债精选债券型证券投资基金(QDII)、银华深证 100 交易型开放式指数证券投资基金、银华积极精选混合型证券投资基金、银华科创主题灵活配置混合型证券投资基金(LOF)、银华兴盛股票型证券投资基金、银华尊享稳健养老目标一年持有期混合型基金中基金、银华尊和养老目标日期 2030 三年持有期混合型基金中基金(FOF)、银华尊和养老目标日期 2040 三年持有期混合型基金中基金(FOF)、银华丰华三个月定期开放债券型发起式证券投资基金、银华稳晟 39 个月定期开放债券型证券投资基金、银华中证研发创新 100 交易型开放式指数证券投资基金、银华巨潮小盘价值交易型开放式指数证券投资基金、银华大盘精选两年定期开放混合型证券投资基金、银华中债 1-3 年国开行债券指数证券投资基金、银华科技创新混合型证券投资基金、银华中证 5G 通信主题交易型开放式指数证券投资基金、银华信用精选 18 个月定期开放债券型证券投资基金、银华永盛债券型证券投资基金、银华汇盈一年持有期混合型证券投资基金、银华中证创新药产业交易型开放式指数证券投资基金、银华长丰混合型发起式证券投资基金、银华港股通精选股票型发起式证券投资基金、银华丰享一年持有期混合型证券投资基金、银华沪深股通精选混合型证券投资基金、银华中债 1-3 年农发行债券指数证券投资基金、银华中证 5G 通信主题交易型开放式指数证券投资基金联接基金、银华同力精选混合型证券投资基金、银华富利精选混合型证券投资基金、银华创业板两年定期开放混合型证券投资基金、银华汇益一年持有期混合型证券投资基金、银华多元机遇混合型证券投资基金、银华工银南方东英标普中国新经济行业交易型开放式指数证券投资基金(QDII)、银华品质消费股票型证券投资基金、银华招利一年持有期混合型证券投资基金、银华信用精选 15 个月定期开放债券型证券投资基金、银华乐享混合型证券投资基金、银华中证农业主题交易型开放式指数证券投资基金、银华心佳两年持有期混合型证券投资基金、银华中证光伏产业交易型开放式指数证券投资基金、银华远兴一年持有期债券型证券投资基金、银华巨潮小盘价值交易型开放式指数证券投资基金发起式联接基金、银华中证沪港深 500 交易型开放式指数证券投资基金、银华稳健增长一年持有期混合型证券投资基金、银华中证影视主题交易型开放式指数证券投资基金、银华心享一年持有期混合型证券投资基金、银华中证全指证券公司交易型开放式指数证券投资基金、银华中证有色金属交易型开放式指数证券投资基金、银华瑞祥一年持有期混合型证券投资基金、银华中证基建交易型开放式指数证券投资基金、银华阿尔法混合型证券投资基金、银华富饶精选三年持有期混合

型证券投资基金、银华中证港股通消费主题交易型开放式指数证券投资基金、银华信用精选两年定期开放债券型证券投资基金、银华长荣混合型证券投资基金、银华中证科创创业 50 交易型开放式指数证券投资基金、银华多元回报一年持有期混合型证券投资基金、银华鑫利一年持有期混合型证券投资基金、银华中证虚拟现实主题交易型开放式指数证券投资基金、银华安盛混合型证券投资基金、银华富久食品饮料精选混合型证券投资基金（LOF）、银华华智三个月持有期混合型基金中基金（FOF）、银华中证机器人交易型开放式指数证券投资基金、银华智能建造股票型发起式证券投资基金、银华中证细分食品饮料产业主题交易型开放式指数证券投资基金、银华季季盈 3 个月滚动持有债券型证券投资基金、银华华证 ESG 领先指数证券投资基金、银华顺益一年定期开放债券型证券投资基金、银华永丰债券型证券投资基金、银华中证细分化工产业主题交易型开放式指数证券投资基金、银华集成电路混合型证券投资基金、银华中证内地低碳经济主题交易型开放式指数证券投资基金、银华中证创新药产业交易型开放式指数证券投资基金发起式联接基金、银华中证现代物流交易型开放式指数证券投资基金、银华尊颐稳健养老目标一年持有期混合型发起式基金中基金（FOF）、银华恒生港股通中国科技交易型开放式指数证券投资基金、银华中证消费电子主题交易型开放式指数证券投资基金、银华中证内地地产主题交易型开放式指数证券投资基金、银华中证港股通医药卫生综合交易型开放式指数证券投资基金、银华心兴三年持有期混合型证券投资基金、银华心选一年持有期混合型证券投资基金、银华尊禧稳健养老目标一年持有期混合型发起式基金中基金（FOF）、银华全球新能源车量化优选股票型发起式证券投资基金（QDII）、银华新锐成长混合型证券投资基金、银华尊和养老目标日期 2045 三年持有期混合型发起式基金中基金（FOF）、银华鑫峰混合型证券投资基金、银华中证光伏产业交易型开放式指数证券投资基金发起式联接基金、银华数字经济股票型发起式证券投资基金、银华中证基建交易型开放式指数证券投资基金发起式联接基金、银华中证同业存单 AAA 指数 7 天持有期证券投资基金、银华中证全指电力公用事业交易型开放式指数证券投资基金、银华专精特新量化优选股票型发起式证券投资基金、银华核心动力精选混合型证券投资基金、银华中证中药交易型开放式指数证券投资基金、银华玉衡定投三个月持有期混合型发起式基金中基金（FOF）、银华华利均衡优选一年持有期混合型基金中基金（FOF）、银华沪深 300 成长交易型开放式指数证券投资基金、银华绿色低碳债券型证券投资基金、银华卓信成长精选混合型证券投资基金、银华中证 1000 增强策略交易型开放式指数证券投资基金、银华沪深 300 价值交易型开放式指数证券投资基金。同时，本基金管理人管理着多个全国社保基金、企业年金和特定客户资产管理投资组合。

4.1.2 基金经理（或基金经理小组）及基金经理助理简介

| 姓名 | 职务 | 任本基金的基金经理（助理）期限 | 证券从业年限 | 说明 |
|----|----|-----------------|--------|----|
|----|----|-----------------|--------|----|

| | | 任职日期 | 离任日期 | | |
|-------|------------|-----------|------|------|-------------------------------------------------------------------------------------------------------------------------------------------------------------------------------------------------------------------------------------------------------------------------------------------------------------------------------------------------------------------------------------------------------------------------------------------------------|
| 李丹女士 | 本基金的基金经理 | 2022年9月8日 | - | 9.5年 | 硕士学位。曾就职于信达证券股份有限公司。2015年4月加入银华基金，历任投资管理三部固收研究部宏观利率研究员、投资管理三部基金经理助理，现任投资管理三部基金经理。自2020年10月20日至2021年10月18日担任银华岁盈定期开放债券型证券投资基金基金经理，自2021年2月23日起兼任银华纯债信用主题债券型证券投资基金（LOF）基金经理，自2021年3月24日至2022年1月25日兼任银华添泽定期开放债券型证券投资基金基金经理，自2021年3月24日起兼任银华信用季季红债券型证券投资基金、银华信用四季红债券型证券投资基金基金经理，自2021年5月27日起兼任银华汇盈一年持有期混合型证券投资基金、银华招利一年持有期混合型证券投资基金基金经理，自2021年7月23日起兼任银华华茂定期开放债券型证券投资基金基金经理，自2022年1月26日兼任银华永盛债券型证券投资基金基金经理，自2022年9月8日起兼任银华绿色低碳债券型证券投资基金基金经理。具有从业资格。国籍：中国。 |
| 杨沐阳先生 | 本基金的基金经理助理 | 2022年9月8日 | - | 6年 | 硕士学位。曾就职于中国工商银行股份有限公司，2017年10月加入银华基金，历任投资管理三部固收研究部宏观利率研究员，现任投资管理三部基金经理助理。具有从业资格。国籍：中国。 |
| 陈皓原女士 | 本基金的基金经理助理 | 2022年9月8日 | - | 6.5年 | 硕士学位。2016年3月加入银华基金，历任投资管理三部固收研究部助理信用研究员、信用研究员，现任投资管理三部基金经理助理。具有从业资格。国籍：中国。 |

注：1、此处的任职日期和离任日期均指基金合同生效日或公司作出决定之日。

2、证券从业的含义遵从行业协会《证券业从业人员资格管理办法》的相关规定。

4.2 管理人对报告期内本基金运作遵规守信情况的说明

本基金管理人在本报告期内严格遵守《中华人民共和国证券法》、《中华人民共和国证券投资基金法》、《公开募集证券投资基金运作管理办法》、《公开募集证券投资基金销售机构监督管理办法》、《公开募集证券投资基金信息披露管理办法》及其各项实施准则、《银华绿色低碳债券型证券投资基金基金合同》和其他有关法律法规的规定，本着诚实信用、勤勉尽责的原则管理和运用基金资产，在严格控制风险的基础上，为基金份额持有人谋求最大利益，无损害基金份额持

有人利益的行为。本基金无违法、违规行为。本基金投资组合符合有关法规及基金合同的约定。

4.3 管理人对报告期内公平交易情况的专项说明

4.3.1 公平交易制度和控制方法

本基金管理人根据《证券投资基金管理公司公平交易制度指导意见》和有关法律法规的规定，针对股票、债券的一级市场申购和二级市场交易等投资管理活动，以及授权、研究分析、投资决策、交易执行、业绩评估等投资管理活动相关的各个环节，建立了股票、债券、基金等证券池管理制度和细则，投资管理制度和细则，集中交易管理办法，公平交易操作指引，异常交易管理制度等公平交易相关的公司制度或流程指引。通过加强投资决策、交易执行的内部控制，完善对投资交易行为的日常监控和事后分析评估，以及履行相关的报告和信息披露义务，切实防范投资管理业务中的不公平交易和利益输送行为，保护投资者合法权益。

4.3.2 公平交易制度的执行情况

本报告期内，本基金管理人严格执行《证券投资基金管理公司公平交易制度指导意见》，完善相应制度及流程，通过系统和人工等各种方式在各业务环节严格控制交易公平执行，公平对待旗下管理的所有基金和投资组合。本基金管理人对旗下所有投资组合过去四个季度不同时间窗内（1日内、3日内及5日内）同向交易的交易价差从T检验（置信度为95%）和溢价率占优频率等方面进行了专项分析，未发现违反公平交易制度的异常情况。

4.3.3 异常交易行为的专项说明

本报告期内，本基金未发现存在可能导致不公平交易和利益输送的异常交易行为。

本报告期内，本基金管理人所有投资组合参与的交易所公开竞价同日反向交易成交较少的单边交易量超过该证券当日成交量的5%的情况有32次，原因是量化投资组合和指数型投资组合投资策略需要，未导致不公平交易和利益输送。

4.4 管理人对报告期内基金的投资策略和业绩表现的说明

4.4.1 报告期内基金投资策略和运作分析

2022年经济走势受到疫情及防疫政策变化、房地产行业走势以及海外因素的影响，呈现出一、三季度高，二、四季度低的形态。1-4季度GDP增速分别为4.8%、0.4%、3.9%、2.9%，全年实际GDP同比增长3.0%。具体来看，生产端方面，2022年规模以上工业增加值同比增速较2021年下降6.0个百分点至3.6%，服务业生产指数全年累计增速-0.1%，较2021年大幅下降13.2个百分点，疫情冲击下工业生产两度走弱，服务业生产表现弱势。需求端方面，2022年固定资产投资增速5.1%，较2021年小幅上升0.2个百分点，其中基建和制造业投资在政策托举下同比增速分别录得为11.5%、9.1%，对投资形成有力拉动；但房地产投资收缩持续加剧，全年同比-10.0%，对

投资形成明显拖累。外需从相对较强逐步转弱，2022 年美元计价出口金额增速 7.0%，较 2021 年 29.6%的高增速大幅回落 22.6 个百分点。通胀方面，2022 年 CPI 累计同比 2.0%，较 2021 年上升 1.1 个百分点，在全球主要经济体通胀压力高企背景下我国通胀压力仍整体可控。2022 年 PPI 累计同比 4.1%，虽然低于上年 8.1%的涨幅，但依然是 2017 年以来次高水平，主要受上半年俄乌冲突的超预期因素冲击下钢铁、石油等大宗商品价格走高支撑。

2022 年收益率整体震荡。1 月 OMO 和 MLF 超预期降息且加量操作，债市收益率快速大幅下行。2 月以来稳增长基调加强，不仅两会给出积极的增速目标以及财政支出计划，地产政策也出现边际放松，叠加权益走弱背景下固收+产品赎回压力较大，多重利空令债券收益率快速上行。3 月下旬国内疫情发酵导致基本面预期转弱，央行加量投放呵护市场，债券收益率转为下行。4-5 月，上海、北京疫情发酵，但同期稳增长政策组合式出台，多空交织下收益率整体震荡。5 月底召开的稳经济大盘工作会议强调当前经济形势严峻，债市对基本面重新定价，收益率进一步下行。6 月国内疫情改善，基本面呈现改善迹象，收益率出现回调。7 月央行逆回购缩量引发紧货币担忧，但随后资金面继续维持宽松，叠加各地疫情反弹、地产断供事件发酵，收益率先上后下。月底政治局会议未见超预期政策，收益率继续下行。8 月央行超预期降息，叠加同日经济数据不及预期，利率快速大幅下行。24 日国常会部署新 19 项稳增长接续政策，但仅造成阶段性扰动。9 月资金面小幅收敛，叠加美联储给出鹰派点阵图，债市情绪整体偏弱，9 月末地产政策组合式放松冲击下，收益率进一步上行。国庆节后资金面持续宽松，收益率再度下行，10 月末 PMI 不及预期，债市情绪进一步升温。11 月以来，以防疫优化二十条以及央行 16 条支持地产政策为首的消息令市场对疫情政策调整以及地产回暖的预期同时升温，收益率快速上行。12 月防疫政策调整，新冠最终归为“乙类乙管”，且中央经济工作会议基调总体符合市场预期，叠加资金面宽松，收益率当月整体震荡。从债券收益率变动来看，2022 年债券收益率上行为主，利率债表现好于信用债。利率债方面，短端的 1 年国债和 1 年国开债收益率分别下行 15BP 和 8BP，长端的 10 年国债收益率和国开债收益率分别上行 6BP、下行 9BP。信用债方面，1、3、5 年 AAA 中票收益率分别下行 4BP、上行 26BP 和上行 23BP，1、3、5 年 AA 中票收益率分别上行 44BP、34BP 和 19BP。受到 11 月以来理财大规模赎回和市场收益率上行负反馈的影响，年末信用利差大幅走阔。

本年度，本基金根据市场变化做出了调整，根据不同品种的表现优化了持仓结构。

4.4.2 报告期内基金的业绩表现

截至本报告期末本基金份额净值为 0.9984 元；本报告期基金份额净值增长率为-0.16%，业绩比较基准收益率为-1.09%。

4.5 管理人对宏观经济、证券市场及行业走势的简要展望

展望后市，2023 年经济增速较 2022 年回升已成为市场一致预期，但推动经济回升的抓手和力度方面市场仍存分歧。对于市场非常关注的地产领域，近期供给端政策已基本调整但房企现金流压力的根本性缓解仍有赖于地产销售趋势性回暖，因此后续关键是推动需求端政策发力配合。在“房住不炒”的定位下，需求端政策放松的制约可能在于房价，尤其是一线城市房价。后续地产需求端政策尤其是一线城市政策能否进一步放松，有待观察。我们倾向于认为 2023 年上半年疫情扰动持续、需求端刺激政策尚存不确定性，经济复苏的力度是偏温和的；同时，考虑到经济恢复的基础尚不牢靠，包括货币政策在内的宏观政策仍将协同发力，货币宽松的基调有望维持不变，强预期与弱现实交织影响下，仍存在宽货币持续兑现的可能性。债券投资上，我们认为 2023 年相对确定的投资机会来自于信用债跌出来的机会。2022 年四季度诸多政策调整带来的市场预期变化叠加流动性冲击带来的债券市场调整导致信用债品种收益率大幅上行至近年高位，信用利差水平和杠杆利差空间都回升至近年偏高位置，当前信用债尤其是中短端品种具备较高的配置性价比。2023 年可以把握相对确定的票息资产投资机会以及供需关系均衡后的信用利差修复行情。同时也需要持续关注疫后经济恢复过程中基本面走势可能带来的预期差机会。

债券投资策略上，本基金将维持适度杠杆水平，在严格控制信用风险的前提下，对组合配置进行优化调整。

4.6 管理人内部有关本基金的监察稽核工作情况

本报告期内，本基金管理人进一步健全了监察稽核机制，根据不同基金的特点与公司业务发展情况，及时界定新的合规风险点，并在年初制定监察稽核工作计划及重点，以专项检查或抽查的形式对本基金的投资、研究、交易、基金会计、注册登记、营销、宣传推介等重要业务环节进行检查。

本基金管理人始终坚持以法律法规及公司制度为基础，不断查缺补漏，确保本基金的安全、合规运作，在投资研究交易环节，主要包括对研究报告合规性、股票库建立及完善情况、基金投资比例的日常监控情况、关联交易的日常维护情况以及公平交易执行情况的合规检查；在营销与销售方面，本基金管理人定期对本基金宣传推介材料的合规性和费率优惠业务等进行检查；在基金的运作保障方面，本基金管理人通过加强对注册登记业务、基金会计业务、基金清算业务以及基金估值等业务的检查来确保本基金财务数据的准确性。上述检查中发现问题的会通过口头改进建议、跟踪检查报告或监察提示函的形式，及时将潜在风险通报部门总监、分管领导、督察长及公司总经理，督促改进并跟踪改进效果。

与此同时，本基金管理人严格按照信息披露管理办法的规定，认真做好本基金的信息披露工

作，确保信息披露的真实、完整、准确、及时。

4.7 管理人对报告期内基金估值程序等事项的说明

报告期内，本基金管理人严格遵守《企业会计准则》、《证券投资基金会计核算业务指引》以及中国证监会相关规定和基金合同的约定，日常估值由基金管理人同基金托管人一同进行，基金份额净值由基金管理人完成估值后，经基金托管人复核无误后由基金管理人对外公布。月末、年中和年末估值复核与基金会计账目的核对同时进行。

本基金管理人设立估值委员会（委员包括估值业务分管领导以及投资部、研究部、监察稽核部、运作保障部等部门负责人及相关业务骨干），负责研究、指导基金估值业务。估值委员会委员和负责基金日常估值业务的基金会计均具有专业胜任能力和相关工作经历。基金经理不介入基金日常估值业务；估值委员会决议之前会与涉及基金的基金经理进行充分沟通。运作保障部负责执行估值委员会制定的估值政策及决议。

参与估值流程各方之间不存在任何重大利益冲突；本基金管理人未签约与估值相关的任何定价服务。

4.8 管理人对报告期内基金利润分配情况的说明

本基金于 2022 年 9 月 8 日（基金合同生效日）至 2022 年 12 月 31 日止会计期间未进行利润分配。

4.9 报告期内管理人对本基金持有人数或基金资产净值预警情形的说明

报告期内，本基金不存在连续二十个工作日基金份额持有人数量不满二百人或者基金资产净值低于五千万元的情形。

§ 5 托管人报告

5.1 报告期内本基金托管人遵规守信情况声明

报告期内，本基金托管人严格遵守《中华人民共和国证券投资基金法》及其他有关法律法规、基金合同和托管协议的规定，尽职尽责地履行了托管人应尽的义务，不存在任何损害基金份额持有人利益的行为。

5.2 托管人对报告期内本基金投资运作遵规守信、净值计算、利润分配等情况的说明

报告期内，基金管理人在投资运作、基金资产净值计算、利润分配、基金费用开支等方面，能够遵守有关法律法规，未发现有损害基金份额持有人利益的行为。本报告期内，银华绿色低碳债券型证券投资基金未进行利润分配。

5.3 托管人对本年度报告中财务信息等内容的真实、准确和完整发表意见

托管人认为，由基金管理人编制并经托管人复核的本基金年度报告中的财务指标、净值表现、财务会计报告、利润分配、投资组合报告等内容真实、准确和完整。

§ 6 审计报告

6.1 审计报告基本信息

| | |
|------------|-------------------------|
| 财务报表是否经过审计 | 是 |
| 审计意见类型 | 标准无保留意见 |
| 审计报告编号 | 普华永道中天审字(2023)第 24989 号 |

6.2 审计报告的基本内容

| | |
|-----------------|----------------------------------------------------------------------------------------------------------------------------------------------------------------------------------------------------------------------------------------------------------------------------------------------------------------------------------------------------------------------------------------------------------------|
| 审计报告标题 | 审计报告 |
| 审计报告收件人 | 银华绿色低碳债券型证券投资基金全体基金份额持有人 |
| 审计意见 | <p>(一) 我们审计的内容</p> <p>我们审计了银华绿色低碳债券型证券投资基金(以下简称“银华绿色低碳债券”)的财务报表,包括 2022 年 12 月 31 日的资产负债表,2022 年 9 月 8 日(基金合同生效日)至 2022 年 12 月 31 日止期间的利润表和净资产(基金净值)变动表以及财务报表附注。</p> <p>(二) 我们的意见</p> <p>我们认为,后附的财务报表在所有重大方面按照企业会计准则和在财务报表附注中所列示的中国证券监督管理委员会(以下简称“中国证监会”)、中国证券投资基金业协会(以下简称“中国基金业协会”)发布的有关规定及允许的基金行业实务操作编制,公允反映了银华绿色低碳债券 2022 年 12 月 31 日的财务状况以及 2022 年 9 月 8 日(基金合同生效日)至 2022 年 12 月 31 日止期间的经营成果和净资产变动情况。</p> |
| 形成审计意见的基础 | <p>我们按照中国注册会计师审计准则的规定执行了审计工作。审计报告的“注册会计师对财务报表审计的责任”部分进一步阐述了我们在这些准则下的责任。我们相信,我们获取的审计证据是充分、适当的,为发表审计意见提供了基础。</p> <p>按照中国注册会计师职业道德守则,我们独立于银华绿色低碳债券,并履行了职业道德方面的其他责任。</p> |
| 强调事项 | 无。 |
| 其他事项 | 无。 |
| 其他信息 | 无。 |
| 管理层和治理层对财务报表的责任 | <p>银华绿色低碳债券的基金管理人银华基金管理股份有限公司(以下简称“基金管理人”)管理层负责按照企业会计准则和中国证监会、中国基金业协会发布的有关规定及允许的基金行业实务操作编制财务报表,使其实现公允反映,并设计、执行和维护必要的内部控制,以使财务报表不存在由于舞弊或错误导致的重大错报。</p> <p>在编制财务报表时,基金管理人管理层负责评估银华绿色低</p> |

| | | |
|-----------------|----------------------------------------------------------------------------------------------------------------------------------------------------------------------------------------------------------------------------------------------------------------------------------------------------------------------------------------------------------------------------------------------------------------------------------------------------------------------------------------------------------------------------------------------------------------------------------------------------------------------------------------------------------------------------------------------------------------------------------------------------------------------------------------------------------------------------------------------------------------------|----|
| | <p>碳债券的持续经营能力，披露与持续经营相关的事项(如适用)，并运用持续经营假设，除非基金管理人管理层计划清算银华绿色低碳债券、终止运营或别无其他现实的选择。</p> <p>基金管理人治理层负责监督银华绿色低碳债券的财务报告过程。</p> | |
| 注册会计师对财务报表审计的责任 | <p>我们的目标是对财务报表整体是否不存在由于舞弊或错误导致的重大错报获取合理保证，并出具包含审计意见的审计报告。合理保证是高水平的保证，但并不能保证按照审计准则执行的审计在某一重大错报存在时总能发现。错报可能由于舞弊或错误导致，如果合理预期错报单独或汇总起来可能影响财务报表使用者依据财务报表作出的经济决策，则通常认为错报是重大的。</p> <p>在按照审计准则执行审计工作的过程中，我们运用职业判断，并保持职业怀疑。同时，我们也执行以下工作：</p> <p>(一) 识别和评估由于舞弊或错误导致的财务报表重大错报风险；设计和实施审计程序以应对这些风险，并获取充分、适当的审计证据，作为发表审计意见的基础。由于舞弊可能涉及串通、伪造、故意遗漏、虚假陈述或凌驾于内部控制之上，未能发现由于舞弊导致的重大错报的风险高于未能发现由于错误导致的重大错报的风险。</p> <p>(二) 了解与审计相关的内部控制，以设计恰当的审计程序，但目的并非对内部控制的有效性发表意见。</p> <p>(三) 评价基金管理人管理层选用会计政策的恰当性和作出会计估计及相关披露的合理性。</p> <p>(四) 对基金管理人管理层使用持续经营假设的恰当性得出结论。同时，根据获取的审计证据，就可能对银华绿色低碳债券持续经营能力产生重大疑虑的事项或情况是否存在重大不确定性得出结论。如果我们得出结论认为存在重大不确定性，审计准则要求我们在审计报告中提请报表使用者注意财务报表中的相关披露；如果披露不充分，我们应当发表非无保留意见。我们的结论基于截至审计报告日可获得的信息。然而，未来的事项或情况可能导致银华绿色低碳债券不能持续经营。</p> <p>(五) 评价财务报表的总体列报(包括披露)、结构和内容，并评价财务报表是否公允反映相关交易和事项。</p> <p>我们与基金管理人治理层就计划的审计范围、时间安排和重大审计发现等事项进行沟通，包括沟通我们在审计中识别出的值得关注的内部控制缺陷。</p> | |
| 会计师事务所的名称 | 普华永道中天会计师事务所(特殊普通合伙) | |
| 注册会计师的姓名 | 薛竞 | 周祎 |
| 会计师事务所的地址 | 中国 上海 | |
| 审计报告日期 | 2023 年 03 月 29 日 | |

§ 7 年度财务报表

7.1 资产负债表

会计主体：银华绿色低碳债券型证券投资基金

报告截止日：2022 年 12 月 31 日

单位：人民币元

| 资产 | 附注号 | 本期末 2022 年 12 月 31 日 |
|---------------|------------|---------------------------------|
| 资产： | | |
| 银行存款 | 7.4.7.1 | 1,493,767.91 |
| 结算备付金 | | 8,437,950.68 |
| 存出保证金 | | 106,405.95 |
| 交易性金融资产 | 7.4.7.2 | 2,376,946,523.30 |
| 其中：股票投资 | | - |
| 基金投资 | | - |
| 债券投资 | | 2,376,946,523.30 |
| 资产支持证券投资 | | - |
| 贵金属投资 | | - |
| 其他投资 | | - |
| 衍生金融资产 | 7.4.7.3 | - |
| 买入返售金融资产 | 7.4.7.4 | - |
| 债权投资 | 7.4.7.5 | - |
| 其中：债券投资 | | - |
| 资产支持证券投资 | | - |
| 其他投资 | | - |
| 其他债权投资 | 7.4.7.6 | - |
| 其他权益工具投资 | 7.4.7.7 | - |
| 应收清算款 | | 34,842.84 |
| 应收股利 | | - |
| 应收申购款 | | - |
| 递延所得税资产 | | - |
| 其他资产 | 7.4.7.8 | - |
| 资产总计 | | 2,387,019,490.68 |
| 负债和净资产 | 附注号 | 本期末 2022 年 12 月 31 日 |
| 负债： | | |
| 短期借款 | | - |
| 交易性金融负债 | | - |
| 衍生金融负债 | 7.4.7.3 | - |
| 卖出回购金融资产款 | | 328,910,531.84 |
| 应付清算款 | | - |
| 应付赎回款 | | - |

| | | |
|-------------|----------|------------------|
| 应付管理人报酬 | | 523,249.29 |
| 应付托管费 | | 87,208.22 |
| 应付销售服务费 | | - |
| 应付投资顾问费 | | - |
| 应交税费 | | 116,518.83 |
| 应付利润 | | - |
| 递延所得税负债 | | - |
| 其他负债 | 7.4.7.9 | 152,424.79 |
| 负债合计 | | 329,789,932.97 |
| 净资产： | | |
| 实收基金 | 7.4.7.10 | 2,060,455,201.08 |
| 其他综合收益 | 7.4.7.11 | - |
| 未分配利润 | 7.4.7.12 | -3,225,643.37 |
| 净资产合计 | | 2,057,229,557.71 |
| 负债和净资产总计 | | 2,387,019,490.68 |

注：1. 报告截止日 2022 年 12 月 31 日，基金份额净值 0.9984 元，基金份额总额 2,060,455,201.08 份。

2. 本财务报表的实际编制期间为 2022 年 9 月 8 日(基金合同生效日)至 2022 年 12 月 31 日止期间。

7.2 利润表

会计主体：银华绿色低碳债券型证券投资基金

本报告期：2022 年 9 月 8 日（基金合同生效日）至 2022 年 12 月 31 日

单位：人民币元

| 项 目 | 附注号 | 本期 |
|-------------------|----------|-------------------------------------------|
| | | 2022 年 9 月 8 日(基金合同生效日)至 2022 年 12 月 31 日 |
| 一、营业总收入 | | -3,300,936.50 |
| 1. 利息收入 | | 4,681,897.22 |
| 其中：存款利息收入 | 7.4.7.13 | 557,026.54 |
| 债券利息收入 | | - |
| 资产支持证券利息收入 | | - |
| 买入返售金融资产收入 | | 4,124,870.68 |
| 证券出借利息收入 | | - |
| 其他利息收入 | | - |
| 2. 投资收益（损失以“-”填列） | | 8,136,727.65 |
| 其中：股票投资收益 | 7.4.7.14 | - |
| 基金投资收益 | | - |
| 债券投资收益 | 7.4.7.15 | 8,136,727.65 |
| 资产支持证券投资收益 | 7.4.7.16 | - |

| | | |
|----------------------------|------------|----------------|
| 贵金属投资收益 | 7.4.7.17 | - |
| 衍生工具收益 | 7.4.7.18 | - |
| 股利收益 | 7.4.7.19 | - |
| 以摊余成本计量的金融资产终止确认产生的收益 | | - |
| 其他投资收益 | | - |
| 3. 公允价值变动收益（损失以“-”号填列） | 7.4.7.20 | -16,119,561.66 |
| 4. 汇兑收益（损失以“-”号填列） | | - |
| 5. 其他收入（损失以“-”号填列） | 7.4.7.21 | 0.29 |
| 减：二、营业总支出 | | 4,994,572.09 |
| 1. 管理人报酬 | 7.4.10.2.1 | 3,125,530.79 |
| 2. 托管费 | 7.4.10.2.2 | 520,921.80 |
| 3. 销售服务费 | | - |
| 4. 投资顾问费 | | - |
| 5. 利息支出 | | 1,195,902.46 |
| 其中：卖出回购金融资产支出 | | 1,195,902.46 |
| 6. 信用减值损失 | 7.4.7.22 | - |
| 7. 税金及附加 | | 42,217.04 |
| 8. 其他费用 | 7.4.7.23 | 110,000.00 |
| 三、利润总额（亏损总额以“-”号填列） | | -8,295,508.59 |
| 减：所得税费用 | | - |
| 四、净利润（净亏损以“-”号填列） | | -8,295,508.59 |
| 五、其他综合收益的税后净额 | | - |
| 六、综合收益总额 | | -8,295,508.59 |

7.3 净资产（基金净值）变动表

会计主体：银华绿色低碳债券型证券投资基金

本报告期：2022年9月8日（基金合同生效日）至2022年12月31日

单位：人民币元

| 项目 | 本期 2022年9月8日（基金合同生效日）至2022年12月31日 | | | |
|-----------------|--------------------------------------|--------|-------|-------|
| | 实收基金 | 其他综合收益 | 未分配利润 | 净资产合计 |
| 一、上期期末净资产（基金净值） | - | - | - | - |
| 加：会计政策变更 | - | - | - | - |
| 前期差错 | - | - | - | - |

| | | | | |
|----------------------------------------------------------------------------------------------------------------------------------------------------------------------------------|-------------------|---|---------------|-------------------|
| 更正 | | | | |
| 其他 | - | - | - | - |
| 二、本 期初 净 资 产 (基 金 净 值) | 4,310,390,124.72 | - | - | 4,310,390,124.72 |
| 三、本 期 增 减 变 动 额 (减 少 以 “- ” 号 填 列) | -2,249,934,923.64 | - | -3,225,643.37 | -2,253,160,567.01 |
| (一)、 综 合 收 益 总 额 | - | - | -8,295,508.59 | -8,295,508.59 |
| (二)、 本 期 基 金 份 额 交 易 产 生 的 基 金 净 值 变 动 数 (净 值 减 少 以 “- ” 号 填 列) | -2,249,934,923.64 | - | 5,069,865.22 | -2,244,865,058.42 |
| 其中:1. 基 金 申 购 款 | 502.36 | - | -2.36 | 500.00 |
| 2 .基 金 赎 回 款 | -2,249,935,426.00 | - | 5,069,867.58 | -2,244,865,558.42 |
| (三)、 本 期 向 基 金 份 额 持 有 人 分 配 利 润 产 生 的 基 金 净 值 变 动 (净 值 减 少 以 “- ” 号 填 列) | - | - | - | - |

| | | | | |
|--------------------------|------------------|---|---------------|------------------|
| （四）、 其他综合收益 结转留存收益 | - | - | - | - |
| 四、本期末 期末净资产(基 金净值) | 2,060,455,201.08 | - | -3,225,643.37 | 2,057,229,557.71 |

报表附注为财务报表的组成部分。

本报告 7.1 至 7.4 财务报表由下列负责人签署：

王立新

凌宇翔

伍军辉

基金管理人负责人

主管会计工作负责人

会计机构负责人

7.4 报表附注

7.4.1 基金基本情况

银华绿色低碳债券型证券投资基金(以下简称“本基金”)经中国证券监督管理委员会(以下简称“中国证监会”)证监许可[2022]885号《关于准予银华绿色低碳债券型证券投资基金注册的批复》注册,由银华基金管理股份有限公司依照《中华人民共和国证券投资基金法》和《银华绿色低碳债券型证券投资基金基金合同》负责公开募集。本基金为契约型开放式基金,存续期限不定,首次设立募集不包括认购资金利息共募集人民币4,310,347,609.05元,业经普华永道中天会计师事务所(特殊普通合伙)普华永道中天验字(2022)第0781号验资报告予以验证。经向中国证监会备案,《银华绿色低碳债券型证券投资基金基金合同》于2022年9月8日正式生效,基金合同生效日的基金份额总额为4,310,390,124.72份基金份额,其中认购资金利息折合42,515.67份基金份额。本基金的基金管理人为银华基金管理股份有限公司,基金托管人为华夏银行股份有限公司(以下简称“华夏银行”)。

根据《中华人民共和国证券投资基金法》和《银华绿色低碳债券型证券投资基金基金合同》的有关规定,本基金的投资范围包括国内依法发行的金融工具,包括债券(国债、央行票据、政策性金融债券、金融债券、企业债券、公司债券、次级债券、地方政府债券、中期票据、短期融资券、超短期融资券、政府支持机构债)、资产支持证券、债券回购、银行存款(包括协议存款、定期存款及其他银行存款)、同业存单、现金和国债期货以及法律法规或中国证监会允许本基金投资的其他金融工具(但须符合中国证监会的相关规定)。

本基金的投资组合比例为：债券投资比例不低于基金资产的 80%；投资于符合本基金界定的绿色低碳债券不低于非现金基金资产的 80%。每个交易日日终，在扣除国债期货合约需缴纳的交易保证金后，应当保持不低于基金资产净值 5%的现金或者到期日在一年以内的政府债券，其中，现金不包括结算备付金、存出保证金和应收申购款等。本基金的业绩比较基准为：中债-绿色债券综合指数(全价)收益率。

本财务报表由本基金的基金管理人银华基金管理股份有限公司于 2023 年 3 月 29 日批准报出。

7.4.2 会计报表的编制基础

本基金的财务报表按照财政部于 2006 年 2 月 15 日及以后期间颁布的《企业会计准则—基本准则》、各项具体会计准则、《资产管理产品相关会计处理规定》及其他相关规定(以下合称“企业会计准则”)、中国证监会颁布的《证券投资基金信息披露 XBRL 模板第 3 号<年度报告和中期报告>》、中国证券投资基金业协会(以下简称“中国基金业协会”)颁布的《证券投资基金会计核算业务指引》、《银华绿色低碳债券型证券投资基金基金合同》和在财务报表附注 7.4.4 所列示的中国证监会、中国基金业协会发布的有关规定及允许的基金行业实务操作编制。

本财务报表以持续经营为基础编制。

7.4.3 遵循企业会计准则及其他有关规定的声明

本基金 2022 年 9 月 8 日(基金合同生效日)至 2022 年 12 月 31 日止期间的财务报表符合企业会计准则的要求，真实、完整地反映了本基金 2022 年 12 月 31 日的财务状况以及 2022 年 9 月 8 日(基金合同生效日)至 2022 年 12 月 31 日止期间的经营成果和净资产变动情况等有关信息。

7.4.4 重要会计政策和会计估计

7.4.4.1 会计年度

本基金会计年度为公历 1 月 1 日起至 12 月 31 日止。本期财务报表的实际编制期间为 2022 年 9 月 8 日(基金合同生效日)至 2022 年 12 月 31 日。

7.4.4.2 记账本位币

本基金的记账本位币为人民币。

7.4.4.3 金融资产和金融负债的分类

金融工具，是指形成一方的金融资产并形成其他方的金融负债或权益工具的合同。当本基金成为金融工具合同的一方时，确认相关的金融资产或金融负债。

(1) 金融资产

金融资产于初始确认时分类为：以摊余成本计量的金融资产、以公允价值计量且其变动计入其他综合收益的金融资产及以公允价值计量且其变动计入当期损益的金融资产。金融资产的分类取决于本基金管理金融资产的商业模式和金融资产的合同现金流量特征。本基金现无金融资产分类为以公允价值计量且其变动计入其他综合收益的金融资产。

债务工具

本基金持有的债务工具是指从发行方角度分析符合金融负债定义的工具，分别采用以下两种方式进行计量：

以摊余成本计量：

本基金管理以摊余成本计量的金融资产的商业模式为以收取合同现金流量为目标，且以摊余成本计量的金融资产的合同现金流量特征与基本借贷安排相一致，即在特定日期产生的现金流量，仅为对本金和以未偿付本金金额为基础的利息的支付。本基金持有的以摊余成本计量的金融资产主要为银行存款、买入返售金融资产和其他各类应收款项等。

以公允价值计量且其变动计入当期损益：

本基金将持有的未划分为以摊余成本计量的债务工具，以公允价值计量且其变动计入当期损益。本基金持有的以公允价值计量且其变动计入当期损益的金融资产主要为债券投资和资产支持证券投资，在资产负债表中以交易性金融资产列示。

(2) 金融负债

金融负债于初始确认时分类为以摊余成本计量的金融负债和以公允价值计量且其变动计入当期损益的金融负债。本基金目前暂无金融负债分类为以公允价值计量且其变动计入当期损益的金融负债。本基金持有的以摊余成本计量的金融负债包括卖出回购金融资产款和其他各类应付款项等。

(3) 衍生金融工具

本基金将持有的衍生金融工具以公允价值计量且其变动计入当期损益，在资产负债表中列示为衍生金融资产/负债。

7.4.4.4 金融资产和金融负债的初始确认、后续计量和终止确认

金融资产或金融负债在初始确认时以公允价值计量。对于以公允价值计量且其变动计入当期损益的金融资产和金融负债，相关交易费用计入当期损益；对于支付的价款中包含的债券或资产支持证券起息日或上次除息日至购买日止的利息，确认为应计利息，包含在交易性金融资产的账面价值中。对于其他类别的金融资产和金融负债，相关交易费用计入初始确认金额。

对于以公允价值计量且其变动计入当期损益的金融资产，按照公允价值进行后续计量；对于应收款项和其他金融负债采用实际利率法，以摊余成本进行后续计量。

本基金对于以摊余成本计量的金融资产，以预期信用损失为基础确认损失准备。

本基金考虑有关过去事项、当前状况以及对未来经济状况的预测等合理且有依据的信息，以发生违约的风险为权重，计算合同应收的现金流量与预期能收到的现金流量之间差额的现值的概率加权金额，确认预期信用损失。

于每个资产负债表日，本基金对于处于不同阶段的金融工具的预期信用损失分别进行计量。金融工具自初始确认后信用风险未显著增加的，处于第一阶段，本基金按照未来 12 个月内的预期信用损失计量损失准备；金融工具自初始确认后信用风险已显著增加但尚未发生信用减值的，处于第二阶段，本基金按照该工具整个存续期的预期信用损失计量损失准备；金融工具自初始确认后已经发生信用减值的，处于第三阶段，本基金按照该工具整个存续期的预期信用损失计量损失准备。

对于在资产负债表日具有较低信用风险的金融工具，本基金假设其信用风险自初始确认后并未显著增加，认定为处于第一阶段的金融工具，按照未来 12 个月内的预期信用损失计量损失准备。

本基金对于处于第一阶段和第二阶段的金融工具，按照其未扣除减值准备的账面余额和实际

利率计算利息收入。对于处于第三阶段的金融工具，按照其账面余额减已计提减值准备后的摊余成本和实际利率计算利息收入。

本基金将计提或转回的损失准备计入当期损益。

金融资产满足下列条件之一的，予以终止确认：(1) 收取该金融资产现金流量的合同权利终止；(2) 该金融资产已转移，且本基金将金融资产所有权上几乎所有的风险和报酬转移给转入方；或者(3) 该金融资产已转移，虽然本基金既没有转移也没有保留金融资产所有权上几乎所有的风险和报酬，但是放弃了对该金融资产控制。

金融资产终止确认时，其账面价值与收到的对价的差额，计入当期损益。

当金融负债的现时义务全部或部分已经解除时，终止确认该金融负债或义务已解除的部分。终止确认部分的账面价值与支付的对价之间的差额，计入当期损益。

7.4.4.5 金融资产和金融负债的估值原则

本基金持有的债券投资、资产支持证券投资和衍生工具按如下原则确定公允价值并进行估值：

(1) 存在活跃市场的金融工具按其估值日的市场交易价格确定公允价值；估值日无交易且最近交易日后未发生影响公允价值计量的重大事件的，按最近交易日的市场交易价格确定公允价值。有充足证据表明估值日或最近交易日的市场交易价格不能真实反映公允价值的，应对市场交易价格进行调整，确定公允价值。与上述投资品种相同，但具有不同特征的，应以相同资产或负债的公允价值为基础，并在估值技术中考虑不同特征因素的影响。特征是指对资产出售或使用的限制等，如果该限制是针对资产持有者的，那么在估值技术中不应将该限制作为特征考虑。此外，基金管理人不应考虑因大量持有相关资产或负债所产生的溢价或折价。

(2) 当金融工具不存在活跃市场，采用在当前情况下适用并且有足够可利用数据和其他信息支持的估值技术确定公允价值。采用估值技术时，优先使用可观察输入值，只有在无法取得相关资产或负债可观察输入值或取得不切实可行的情况下，才可以使用不可观察输入值。

(3) 如经济环境发生重大变化或证券发行人发生影响金融工具价格的重大事件，应对估值进

行调整并确定公允价值。

7.4.4.6 金融资产和金融负债的抵销

本基金持有的资产和承担的负债基本为金融资产和金融负债。当本基金 1) 具有抵销已确认金额的法定权利且该种法定权利现在是可执行的；且 2) 交易双方准备按净额结算时，金融资产与金融负债按抵销后的净额在资产负债表中列示。

7.4.4.7 实收基金

实收基金为对外发行基金份额所募集的总金额在扣除损益平准金分摊部分后的余额。由于申购和赎回引起的实收基金变动分别于基金申购确认日及基金赎回确认日认列。上述申购和赎回分别包括基金转换所引起的转入基金的实收基金增加和转出基金的实收基金减少。

7.4.4.8 损益平准金

损益平准金包括已实现平准金和未实现平准金。已实现平准金指在申购或赎回基金份额时，申购或赎回款项中包含的按累计未分配的已实现损益占净资产比例计算的金额。未实现平准金指在申购或赎回基金份额时，申购或赎回款项中包含的按累计未实现损益占净资产比例计算的金额。损益平准金于基金申购确认日或基金赎回确认日认列，并于期末全额转入未分配利润/(累计亏损)。

7.4.4.9 收入/(损失)的确认和计量

债券投资和资产支持证券投资在持有期间应取得的按票面利率(对于贴现债为按发行价计算的利率)或合同利率计算的利息扣除在适用情况下由债券和资产支持证券发行企业代扣代缴的个人所得税及由基金管理人缴纳的增值税后的净额确认为投资收益。

以公允价值计量且其变动计入当期损益的金融资产在持有期间的公允价值变动确认为公允价值变动损益；于处置时，其处置价格与初始确认金额之间的差额扣除相关交易费用及在适用情况下由基金管理人缴纳的增值税后的净额确认为投资收益，其中包括从公允价值变动损益结转的公允价值累计变动额。

应收款项在持有期间确认的利息收入按实际利率法计算，实际利率法与直线法差异较小的则按直线法计算。

7.4.4.10 费用的确认和计量

本基金的管理人报酬和托管费在费用涵盖期间按基金合同约定的费率和计算方法确认。

以摊余成本计量的金融负债在持有期间确认的利息支出按实际利率法计算，实际利率法与直线法差异较小的则按直线法计算。

7.4.4.11 基金的收益分配政策

每一基金份额享有同等分配权。本基金收益以现金形式分配，但基金份额持有人可选择现金红利或将现金红利按红利发放日的基金份额净值自动转为基金份额进行再投资。若期末未分配利润中的未实现部分为正数，包括基金经营活动产生的未实现损益以及基金份额交易产生的未实现平准金等，则期末可供分配利润的金额为期末未分配利润中的已实现部分；若期末未分配利润的未实现部分为负数，则期末可供分配利润的金额为期末未分配利润，即已实现部分相抵未实现部分后的余额。

经宣告的拟分配基金收益于分红除权日从净资产转出。

7.4.4.12 分部报告

本基金以内部组织结构、管理要求、内部报告制度为依据确定经营分部，以经营分部为基础确定报告分部并披露分部信息。经营分部是指本基金内同时满足下列条件的组成部分：（1）该组成部分能够在日常活动中产生收入、发生费用；（2）本基金的基金管理人能够定期评价该组成部分的经营成果，以决定向其配置资源、评价其业绩；（3）本基金能够取得该组成部分的财务状况、经营成果和现金流量等有关会计信息。如果两个或多个经营分部具有相似的经济特征，并且满足一定条件的，则合并为一个经营分部。

本基金目前以一个单一的经营分部运作，不需要披露分部信息。

7.4.4.13 其他重要的会计政策和会计估计

根据本基金的估值原则和中国证监会允许的基金行业估值实务操作，本基金确定以下类别债券投资的公允价值时采用的估值方法及其关键假设如下：

对于在证券交易所上市或挂牌转让的固定收益品种（可转换债券除外）及在银行间同业市场交易的固定收益品种，根据中国证监会公告[2017]13号《中国证监会关于证券投资基金估值业务的指导意见》及《中国证券投资基金业协会估值核算工作小组关于2015年1季度固定收益品种的估值处理标准》采用估值技术确定公允价值。本基金持有的证券交易所上市或挂牌转让的固定收益品种（可转换债券除外），按照中证指数有限公司所独立提供的估值结果确定公允价值。本基金持有的银行间同业市场固定收益品种按照中债金融估值中心有限公司所独立提供的估值结果确定公

允价值。

7.4.5 会计政策和会计估计变更以及差错更正的说明

7.4.5.1 会计政策变更的说明

本基金本报告期未发生会计政策变更。

7.4.5.2 会计估计变更的说明

本基金本报告期未发生会计估计变更。

7.4.5.3 差错更正的说明

本基金在本报告期间无须说明的会计差错更正。

7.4.6 税项

根据财政部、国家税务总局财税[2002]128号《关于开放式证券投资基金有关税收问题的通知》、财税[2008]1号《关于企业所得税若干优惠政策的通知》、财税[2016]36号《关于全面推开营业税改征增值税试点的通知》、财税[2016]46号《关于进一步明确全面推开营改增试点金融业有关政策的通知》、财税[2016]70号《关于金融机构同业往来等增值税政策的补充通知》、财税[2016]140号《关于明确金融 房地产开发 教育辅助服务等增值税政策的通知》、财税[2017]2号《关于资管产品增值税政策有关问题的补充通知》、财税[2017]56号《关于资管产品增值税有关问题的通知》、财税[2017]90号《关于租入固定资产进项税额抵扣等增值税政策的通知》及其他相关财税法规和实务操作，主要税项列示如下：

(1) 资管产品运营过程中发生的增值税应税行为，以资管产品管理人为增值税纳税人。资管产品管理人运营资管产品过程中发生的增值税应税行为，暂适用简易计税方法，按照3%的征收率缴纳增值税。

对证券投资基金管理人运用基金买卖债券的转让收入免征增值税，对国债、地方政府债以及金融同业往来利息收入亦免征增值税。资管产品管理人运营资管产品提供的贷款服务，以产生的利息及利息性质的收入为销售额。

(2) 对基金从证券市场中取得的收入，包括买卖债券的差价收入，债券的利息收入及其他收入，暂不征收企业所得税。

(3) 对基金取得的企业债券利息收入，应由发行债券的企业在向基金支付利息时代扣代缴

20%的个人所得税。上述所得统一适用 20%的税率计征个人所得税。

(4) 本基金的城市维护建设税、教育费附加和地方教育附加等税费按照实际缴纳增值税额的适用比例计算缴纳。

7.4.7 重要财务报表项目的说明

7.4.7.1 银行存款

单位：人民币元

| 项目 | 本期末 2022 年 12 月 31 日 |
|----------------|-------------------------|
| 活期存款 | 1,493,767.91 |
| 等于：本金 | 1,493,609.29 |
| 加：应计利息 | 158.62 |
| 减：坏账准备 | - |
| 定期存款 | - |
| 等于：本金 | - |
| 加：应计利息 | - |
| 减：坏账准备 | - |
| 其中：存款期限 1 个月以内 | - |
| 存款期限 1-3 个月 | - |
| 存款期限 3 个月以上 | - |
| 其他存款 | - |
| 等于：本金 | - |
| 加：应计利息 | - |
| 减：坏账准备 | - |
| 合计 | 1,493,767.91 |

7.4.7.2 交易性金融资产

单位：人民币元

| 项目 | 本期末 2022 年 12 月 31 日 | | | | |
|---------------|-------------------------|------------------|---------------|------------------|----------------|
| | 成本 | 应计利息 | 公允价值 | 公允价值变动 | |
| 股票 | - | - | - | - | |
| 贵金属投资-金交所黄金合约 | - | - | - | - | |
| 债券 | 交易所市场 | 371,134,003.16 | 2,687,592.32 | 371,605,592.32 | -2,216,003.16 |
| | 银行间市场 | 1,989,226,558.50 | 30,017,930.98 | 2,005,340,930.98 | -13,903,558.50 |
| | 合计 | 2,360,360,561.66 | 32,705,523.30 | 2,376,946,523.30 | -16,119,561.66 |
| 资产支持证券 | - | - | - | - | |
| 基金 | - | - | - | - | |

| | | | | |
|----|------------------|---------------|------------------|----------------|
| 其他 | - | - | - | - |
| 合计 | 2,360,360,561.66 | 32,705,523.30 | 2,376,946,523.30 | -16,119,561.66 |

7.4.7.3 衍生金融资产/负债

注：无。

7.4.7.4 买入返售金融资产

注：无。

7.4.7.5 债权投资

注：无。

7.4.7.6 其他债权投资

注：无。

7.4.7.7 其他权益工具投资

注：无。

7.4.7.8 其他资产

注：无。

7.4.7.9 其他负债

单位：人民币元

| 项目 | 本期末 2022年12月31日 |
|-------------|--------------------|
| 应付券商交易单元保证金 | - |
| 应付赎回费 | - |
| 应付证券出借违约金 | - |
| 应付交易费用 | 42,424.79 |
| 其中：交易所市场 | - |
| 银行间市场 | 42,424.79 |
| 应付利息 | - |
| 预提费用 | 110,000.00 |
| 合计 | 152,424.79 |

7.4.7.10 实收基金

金额单位：人民币元

| 项目 | 本期 2022年9月8日（基金合同生效日）至2022年12月31日 | |
|---------------|--------------------------------------|-------------------|
| | 基金份额（份） | 账面金额 |
| 基金合同生效日 | 4,310,390,124.72 | 4,310,390,124.72 |
| 本期申购 | 502.36 | 502.36 |
| 本期赎回（以“-”号填列） | -2,249,935,426.00 | -2,249,935,426.00 |
| 基金拆分/份额折算前 | - | - |
| 基金拆分/份额折算调整 | - | - |

| | | |
|---------------|------------------|------------------|
| 本期申购 | - | - |
| 本期赎回（以“-”号填列） | - | - |
| 本期末 | 2,060,455,201.08 | 2,060,455,201.08 |

注：1. 申购含转换入份额；赎回含转换出份额。

2. 本基金自 2022 年 9 月 5 日至 2022 年 9 月 7 日止期间公开发售，共募集有效净认购资金人民币 4,310,347,609.05 元，折合为 4,310,347,609.05 份基金份额。根据《银华绿色低碳债券型证券投资基金招募说明书》的规定，本基金设立募集期内认购资金产生的利息收入人民币 42,515.67 元在本基金成立后，折算为 42,515.67 份基金份额，划入基金份额持有人账户。

3. 根据《银华绿色低碳债券型证券投资基金基金合同》、《银华绿色低碳债券型证券投资基金招募说明书》、《银华绿色低碳债券型证券投资基金开放日常申购、定期定额投资及转换转入业务的公告》及《银华绿色低碳债券型证券投资基金开放日常赎回及转换转出业务的公告》的相关规定，本基金于 2022 年 9 月 8 日（基金合同生效日）至 2022 年 10 月 11 日止期间暂不向投资人开放基金申购、定期定额投资和转换转入交易，于 2022 年 9 月 8 日（基金合同生效日）至 2022 年 10 月 16 日止期间暂不向投资人开放基金赎回和转换转出交易。申购业务、定期定额投资业务和转换转入业务自 2022 年 10 月 12 日起开始办理，赎回业务和转换转出业务自 2022 年 10 月 17 日起开始办理。

7.4.7.11 其他综合收益

注：无。

7.4.7.12 未分配利润

单位：人民币元

| 项目 | 已实现部分 | 未实现部分 | 未分配利润合计 |
|----------------|---------------|----------------|---------------|
| 基金合同生效日 | - | - | - |
| 本期利润 | 7,824,053.07 | -16,119,561.66 | -8,295,508.59 |
| 本期基金份额交易产生的变动数 | -4,021,196.49 | 9,091,061.71 | 5,069,865.22 |
| 其中：基金申购款 | 0.21 | -2.57 | -2.36 |
| 基金赎回款 | -4,021,196.70 | 9,091,064.28 | 5,069,867.58 |
| 本期已分配利润 | - | - | - |
| 本期末 | 3,802,856.58 | -7,028,499.95 | -3,225,643.37 |

7.4.7.13 存款利息收入

单位：人民币元

| 项目 | 本期 |
|----------|-------------------------------------------|
| | 2022 年 9 月 8 日（基金合同生效日）至 2022 年 12 月 31 日 |
| 活期存款利息收入 | 232,023.32 |
| 定期存款利息收入 | 209,611.11 |
| 其他存款利息收入 | - |

| | |
|-----------|------------|
| 结算备付金利息收入 | 115,089.87 |
| 其他 | 302.24 |
| 合计 | 557,026.54 |

7.4.7.14 股票投资收益

注：无。

7.4.7.15 债券投资收益

7.4.7.15.1 债券投资收益项目构成

单位：人民币元

| 项目 | 本期 2022年9月8日（基金合同生效日）至2022年12月 31日 |
|------------------------------|------------------------------------------|
| 债券投资收益——利息收入 | 22,596,402.87 |
| 债券投资收益——买卖债券（债转股及债券到期兑付）差价收入 | -14,459,675.22 |
| 债券投资收益——赎回差价收入 | - |
| 债券投资收益——申购差价收入 | - |
| 合计 | 8,136,727.65 |

7.4.7.15.2 债券投资收益——买卖债券差价收入

单位：人民币元

| 项目 | 本期 2022年9月8日（基金合同生效日）至2022年12月 31日 |
|------------------------|------------------------------------------|
| 卖出债券（债转股及债券到期兑付）成交总额 | 3,045,886,336.76 |
| 减：卖出债券（债转股及债券到期兑付）成本总额 | 3,025,498,406.59 |
| 减：应计利息总额 | 34,809,530.39 |
| 减：交易费用 | 38,075.00 |
| 买卖债券差价收入 | -14,459,675.22 |

7.4.7.15.3 债券投资收益——赎回差价收入

注：无。

7.4.7.15.4 债券投资收益——申购差价收入

注：无。

7.4.7.16 资产支持证券投资收益

注：无。

7.4.7.17 贵金属投资收益

注：无。

7.4.7.18 衍生工具收益

注：无。

7.4.7.19 股利收益

注：无。

7.4.7.20 公允价值变动收益

单位：人民币元

| 项目名称 | 本期 2022年9月8日（基金合同生效日）至2022年12月31日 |
|------------------------|--------------------------------------|
| 1. 交易性金融资产 | -16,119,561.66 |
| 股票投资 | - |
| 债券投资 | -16,119,561.66 |
| 资产支持证券投资 | - |
| 基金投资 | - |
| 贵金属投资 | - |
| 其他 | - |
| 2. 衍生工具 | - |
| 权证投资 | - |
| 3. 其他 | - |
| 减：应税金融商品公允价值变动产生的预估增值税 | - |
| 合计 | -16,119,561.66 |

7.4.7.21 其他收入

单位：人民币元

| 项目 | 本期 2022年9月8日（基金合同生效日）至2022年12月31日 |
|---------|--------------------------------------|
| 基金赎回费收入 | - |
| 其他 | 0.29 |
| 合计 | 0.29 |

7.4.7.22 信用减值损失

注：无。

7.4.7.23 其他费用

单位：人民币元

| 项目 | 本期 2022年9月8日（基金合同生效日）至2022年12月31日 |
|---------|--------------------------------------|
| 审计费用 | 110,000.00 |
| 信息披露费 | - |
| 证券出借违约金 | - |

| | |
|----|------------|
| 合计 | 110,000.00 |
|----|------------|

7.4.8 或有事项、资产负债表日后事项的说明

7.4.8.1 或有事项

截至资产负债表日，本基金并无须作披露的或有事项。

7.4.8.2 资产负债表日后事项

截至财务报表报出日，本基金并无须作披露的资产负债表日后事项。

7.4.9 关联方关系

| 关联方名称 | 与本基金的关系 |
|----------------------|---------------------|
| 西南证券股份有限公司(“西南证券”) | 基金管理人股东 |
| 第一创业证券股份有限公司(“第一创业”) | 基金管理人股东 |
| 东北证券股份有限公司(“东北证券”) | 基金管理人股东 |
| 山西海鑫实业有限公司 | 基金管理人股东 |
| 珠海银华聚义投资合伙企业(有限合伙) | 基金管理人股东 |
| 珠海银华致信投资合伙企业(有限合伙) | 基金管理人股东 |
| 珠海银华汇玥投资合伙企业(有限合伙) | 基金管理人股东 |
| 银华基金管理股份有限公司 | 基金管理人、注册登记机构、基金销售机构 |
| 华夏银行股份有限公司(“华夏银行”) | 基金托管人 |
| 银华长安资产管理(北京)有限公司 | 基金管理人子公司 |
| 银华国际资本管理有限公司 | 基金管理人子公司 |
| 深圳银华永泰创新投资有限公司 | 基金管理人子公司的子公司 |

注：下述关联交易均在正常业务范围内按一般商业条款订立。

7.4.10 本报告期的关联方交易

7.4.10.1 通过关联方交易单元进行的交易

注：无。

7.4.10.2 关联方报酬

7.4.10.2.1 基金管理费

单位：人民币元

| 项目 | 本期 |
|-----------------|--------------------------------|
| | 2022年9月8日(基金合同生效日)至2022年12月31日 |
| 当期发生的基金应支付的管理费 | 3,125,530.79 |
| 其中：支付销售机构的客户维护费 | - |

注：支付基金管理人银华基金的管理人报酬按前一日基金资产净值 0.30%的年费率计提，逐日累计至每月月底，按月支付。其计算公式为：

$$\text{日管理人报酬} = \text{前一日基金资产净值} \times 0.30\% / \text{当年天数}。$$

7.4.10.2 基金托管费

单位：人民币元

| 项目 | 本期 | |
|----------------|-------------------------------------------|--|
| | 2022 年 9 月 8 日（基金合同生效日）至 2022 年 12 月 31 日 | |
| 当期发生的基金应支付的托管费 | 520,921.80 | |

注：支付基金托管人华夏银行的托管费按前一日基金资产净值 0.05% 的年费率计提，逐日累计至每月月底，按月支付。其计算公式为：

$$\text{日托管费} = \text{前一日基金资产净值} \times 0.05\% / \text{当年天数}。$$

7.4.10.3 与关联方进行银行间同业市场的债券(含回购)交易

注：无。

7.4.10.4 报告期内转融通证券出借业务发生重大关联交易事项的说明

注：无。

7.4.10.5 各关联方投资本基金的情况

7.4.10.5.1 报告期内基金管理人运用固有资金投资本基金的情况

注：无。

7.4.10.5.2 报告期末除基金管理人之外的其他关联方投资本基金的情况

份额单位：份

| 关联方名称 | 本期末 | |
|-------|------------------|--------------------------|
| | 2022 年 12 月 31 日 | |
| | 持有的 基金份额 | 持有的基金份额 占基金总份额的比例 (%) |
| 华夏银行 | 900,058,994.00 | 43.68 |

7.4.10.6 由关联方保管的银行存款余额及当期产生的利息收入

单位：人民币元

| 关联方名称 | 本期 | |
|-------|-------------------------------------------|------------|
| | 2022 年 9 月 8 日（基金合同生效日）至 2022 年 12 月 31 日 | |
| | 期末余额 | 当期利息收入 |
| 华夏银行 | 1,493,767.91 | 232,023.32 |

注：本基金的银行存款由基金托管人华夏银行保管，按同业利率或约定利率计息。

7.4.10.7 本基金在承销期内参与关联方承销证券的情况

注：无。

7.4.10.8 其他关联交易事项的说明

无。

7.4.11 利润分配情况

注：无。

7.4.12 期末（2022 年 12 月 31 日）本基金持有的流通受限证券

7.4.12.1 因认购新发/增发证券而于期末持有的流通受限证券

注：无。

7.4.12.2 期末持有的暂时停牌等流通受限股票

注：无。

7.4.12.3 期末债券正回购交易中作为抵押的债券

7.4.12.3.1 银行间市场债券正回购

截至本报告期末 2022 年 12 月 31 日止，本基金从事银行间市场债券正回购交易形成的卖出回购证券款余额 218,943,110.42 元，是以如下债券作为抵押：

金额单位：人民币元

| 债券代码 | 债券名称 | 回购到期日 | 期末估值单价 | 数量（张） | 期末估值总额 |
|-----------|-----------------------|----------------|--------|-----------|----------------|
| 102100964 | 21 三峡新能 MTN001 (碳中和债) | 2023 年 1 月 3 日 | 103.06 | 600,000 | 61,834,191.78 |
| 102102257 | 21 华润 MTN003 | 2023 年 1 月 3 日 | 100.79 | 453,000 | 45,656,641.32 |
| 2228036 | 22 工商银行绿色金融债 01 | 2023 年 1 月 3 日 | 100.91 | 200,000 | 20,181,643.84 |
| 132100011 | 21 南电 GN001 | 2023 年 1 月 4 日 | 103.94 | 21,000 | 2,182,637.01 |
| 132100073 | 21 京能源 GN001 (碳中和债) | 2023 年 1 月 4 日 | 101.57 | 1,000,000 | 101,573,419.18 |
| 合计 | | | | 2,274,000 | 231,428,533.13 |

7.4.12.3.2 交易所市场债券正回购

截至本报告期末 2022 年 12 月 31 日止，本基金从事证券交易所债券正回购交易形成的卖出回购证券款余额 109,967,421.42 元，截至 2023 年 1 月 3 日到期。该类交易要求本基金转入质押库的债券，按证券交易所规定的比例折算为标准券后，不低于债券回购交易的余额。

7.4.12.4 期末参与转融通证券出借业务的证券

注：无。

7.4.13 金融工具风险及管理

7.4.13.1 风险管理政策和组织架构

本基金在日常经营活动中涉及的财务风险主要包括信用风险、流动性风险及市场风险。本基金管理人制定了政策和程序来识别及分析这些风险，并设定适当的风险限额及内部控制流程，通过可靠的管理及信息系统持续监控上述各类风险。

本基金管理人建立了以董事会风险控制委员会为核心的，由董事会风险控制委员会、经营管理层及各具体业务部门组成的三道风险监控防线。在董事会领导下，董事会风险控制委员会定期听取审阅公司风险管理报告及相关情况，掌握公司的总体风险状况，确保风险控制与业务发展同步进行；公司总经理负责，由公司投资决策委员会和公司总经理及副总经理组成的经营管理层，通过风险管理部，对各项业务风险状况进行监督并及时制定相应对策和实施控制措施；由各部门总监负责，部门全员参与，根据公司经营计划、业务规则及自身具体情况制定本部门的作业流程及风险控制措施，同时分别在自己的授权范围内对关联部门及岗位进行监督并承担相应职责。

7.4.13.2 信用风险

信用风险是指基金在交易过程中因交易对手未履行合约责任，或者基金所投资证券之发行人出现违约、拒绝支付到期本息，导致基金资产损失和收益变化的风险。本基金均投资于具有良好信用等级的证券，且通过分散化投资以分散信用风险。本基金投资于一家公司发行的证券市值不超过基金资产净值的 10%，且本基金与由本基金管理人管理的其他基金共同持有一家公司发行的证券，不得超过该证券的 10%。

本基金在交易所进行的交易均与中国证券登记结算有限责任公司完成证券交收和款项清算，因此违约风险发生的可能性很小；基金在进行银行间同业市场交易前均对交易对手进行信用评估，以控制相应的信用风险。

7.4.13.3 流动性风险

流动性风险是指基金所持金融工具变现的难易程度。本基金的流动性风险一方面来自于基金份额持有人可随时要求赎回其持有的基金份额，另一方面来自于投资品种所处的交易市场不活跃而带来的变现困难。

7.4.13.3.1 报告期内本基金组合资产的流动性风险分析

本基金的基金管理人严格按照《公开募集证券投资基金运作管理办法》及《公开募集开放式证券投资基金流动性风险管理规定》等有关法规的要求对本基金组合资产的流动性风险进行管理。本基金的基金管理人采用监控流动性受限资产比例及压力测试等方式防范流动性风险，并于开放日对本基金的申购赎回情况进行监控，保持基金投资组合中的可用现金头寸与之相匹配，使得本

基金资产的变现能力与投资者赎回需求的匹配与平衡。本基金的基金管理人在基金合同中设计了巨额赎回条款，约定在非常情况下赎回申请的处理方式，控制因开放申购赎回模式带来的流动性风险，有效保障基金持有人利益。

本基金主要投资于上市交易的证券，除在附注 7.4.12 中列示的部分基金资产流通暂时受限制外（如有），在正常市场条件下其余均能及时变现。此外，本基金可通过卖出回购金融资产方式借入短期资金应对流动性需求，其上限一般不超过基金持有的债券资产的公允价值。除附注 7.4.12.3 中列示的卖出回购金融资产款余额（如有）将在 1 个月内到期且计息外，本基金于资产负债表日所持有的金融负债的合同约定剩余到期日均为一年以内且一般不计息，可赎回基金份额净值无固定到期日且不计息，因此账面余额一般即为未折现的合约到期现金流量。

7.4.13.4 市场风险

市场风险是指基金所持金融工具的公允价值或未来现金流量因所处市场各类价格因素的变动而发生波动的风险，包括利率风险、外汇风险和其他价格风险。

7.4.13.4.1 利率风险

利率风险是指基金的公允价值和未来现金流量因市场利率变动而发生波动的风险。利率敏感性金融工具均面临由于市场利率上升而导致公允价值下降的风险，其中浮动利率类金融工具还面临每个付息期间结束根据市场利率重新定价时对于未来现金流影响的风险。本基金的基金管理人定期对本基金面临的利率敏感性缺口进行监控，并通过调整投资组合的久期等方法对上述利率风险进行管理。

7.4.13.4.1.1 利率风险敞口

单位：人民币元

| 本期末 2022 年 12 月 31 日 | 1 年以内 | 1-5 年 | 5 年以上 | 不计息 | 合计 |
|-------------------------|----------------|------------------|-------|------------|------------------|
| 资产 | | | | | |
| 银行存款 | 1,493,767.91 | - | - | - | 1,493,767.91 |
| 结算备付金 | 8,437,950.68 | - | - | - | 8,437,950.68 |
| 存出保证金 | 106,405.95 | - | - | - | 106,405.95 |
| 交易性金融资产 | 631,892,123.29 | 1,745,054,400.01 | - | - | 2,376,946,523.30 |
| 应收清算款 | - | - | - | 34,842.84 | 34,842.84 |
| 资产总计 | 641,930,247.83 | 1,745,054,400.01 | - | 34,842.84 | 2,387,019,490.68 |
| 负债 | | | | | |
| 应付管理人报酬 | - | - | - | 523,249.29 | 523,249.29 |
| 应付托管费 | - | - | - | 87,208.22 | 87,208.22 |
| 卖出回购金融资产款 | 328,910,531.84 | - | - | - | 328,910,531.84 |
| 应交税费 | - | - | - | 116,518.83 | 116,518.83 |
| 其他负债 | - | - | - | 152,424.79 | 152,424.79 |

| | | | | | |
|---------|----------------|------------------|---|-------------|------------------|
| 负债总计 | 328,910,531.84 | - | - | 879,401.13 | 329,789,932.97 |
| 利率敏感度缺口 | 313,019,715.99 | 1,745,054,400.01 | - | -844,558.29 | 2,057,229,557.71 |

注：表中所示为本基金资产及负债的账面价值，并按照合约规定的利率重新定价日或到期日孰早者予以分类。

7.4.13.4.1.2 利率风险的敏感性分析

| | | |
|----|---------------------------------|-----------------------------|
| 假设 | 该利率敏感性分析基于本基金报表日的利率风险状况 | |
| | 假定所有期限的利率均以相同幅度变动 25 个基点，其他变量不变 | |
| | 此项影响并未考虑管理层为减低利率风险而可能采取的风险管理活动 | |
| | 相关风险变量的变动 | 对资产负债表日基金资产净值的影响金额（单位：人民币元） |
| | | 本期末（2022 年 12 月 31 日） |
| 分析 | +25 个基点 | -8,699,609.64 |
| | -25 个基点 | 8,699,609.64 |

7.4.13.4.2 其他价格风险

其他价格风险主要为市场价格风险，市场价格风险是指基金所持金融工具的公允价值或未来现金流量因除市场利率和外汇汇率以外的市场价格因素变动而发生波动的风险。本基金主要投资于上市交易的证券，所面临的其他价格风险来源于单个证券发行主体自身经营情况或特殊事项的影响，也可能来源于证券市场整体波动的影响。本基金严格按照基金合同中对投资组合比例的要求进行资产配置，通过投资组合的分散化降低其他价格风险。并且，基金管理人每日对本基金所持有的证券价格实施监控，定期运用多种定量方法对基金进行风险度量，动态、及时地跟踪和控制其他价格风险。

7.4.13.4.2.1 其他价格风险敞口

金额单位：人民币元

| 项目 | 本期末 2022 年 12 月 31 日 | |
|---------------|-------------------------|--------------|
| | 公允价值 | 占基金资产净值比例（%） |
| 交易性金融资产—股票投资 | - | - |
| 交易性金融资产—基金投资 | - | - |
| 交易性金融资产—债券投资 | 2,376,946,523.30 | 115.54 |
| 交易性金融资产—贵金属投资 | - | - |

| | | |
|-------------|------------------|--------|
| 衍生金融资产—权证投资 | - | - |
| 其他 | - | - |
| 合计 | 2,376,946,523.30 | 115.54 |

7.4.13.4.2.2 其他价格风险的敏感性分析

注：本基金主要投资于固定收益类品种，因此除市场利率和外汇汇率以外的市场价格因素的变动对本基金净资产无重大影响。

7.4.13.4.3 采用风险价值法管理风险

注：无。

7.4.14 公允价值

7.4.14.1 金融工具公允价值计量的方法

公允价值计量结果所属的层次，由对公允价值计量整体而言具有重要意义的输入值所属的最低层次决定：

第一层次：相同资产或负债在活跃市场上未经调整的报价。

第二层次：除第一层次输入值外相关资产或负债直接或间接可观察的输入值。

第三层次：相关资产或负债的不可观察输入值。

7.4.14.2 持续的以公允价值计量的金融工具

7.4.14.2.1 各层次金融工具的公允价值

单位：人民币元

| 公允价值计量结果所属的层次 | 本期末 2022年12月31日 |
|---------------|--------------------|
| 第一层次 | - |
| 第二层次 | 2,376,946,523.30 |
| 第三层次 | - |
| 合计 | 2,376,946,523.30 |

7.4.14.2.2 公允价值所属层次间的重大变动

本基金以导致各层次之间转换的事项发生日为确认各层次之间转换的时点。

对于证券交易所上市的股票和债券，若出现重大事项停牌、交易不活跃（包括涨跌停时的

交易不活跃)、或属于非公开发行等情况,本基金不会于停牌日至交易恢复活跃日期间、交易不活跃期间及限售期间将相关股票和债券的公允价值列入第一层次;并根据估值调整中采用的不可观察输入值对于公允价值的影响程度,确定相关股票和债券公允价值应属第二层次还是第三层次。

7.4.14.2.3 第三层次公允价值余额及变动情况

注:无。

7.4.14.3 非持续的以公允价值计量的金融工具的说明

于 2022 年 12 月 31 日,本基金未持有非持续的以公允价值计量的金融资产。

7.4.14.4 不以公允价值计量的金融工具的相关说明

不以公允价值计量的金融资产和负债主要包括应收款项和其他金融负债,其账面价值与公允价值相差很小。

7.4.15 有助于理解和分析会计报表需要说明的其他事项

截至资产负债表日本基金无需要说明的其他重要事项。

§ 8 投资组合报告

8.1 期末基金资产组合情况

金额单位:人民币元

| 序号 | 项目 | 金额 | 占基金总资产的比例 (%) |
|----|-------------------|------------------|---------------|
| 1 | 权益投资 | - | - |
| | 其中:股票 | - | - |
| 2 | 基金投资 | - | - |
| 3 | 固定收益投资 | 2,376,946,523.30 | 99.58 |
| | 其中:债券 | 2,376,946,523.30 | 99.58 |
| | 资产支持证券 | - | - |
| 4 | 贵金属投资 | - | - |
| 5 | 金融衍生品投资 | - | - |
| 6 | 买入返售金融资产 | - | - |
| | 其中:买断式回购的买入返售金融资产 | - | - |
| 7 | 银行存款和结算备付金合计 | 9,931,718.59 | 0.42 |
| 8 | 其他各项资产 | 141,248.79 | 0.01 |
| 9 | 合计 | 2,387,019,490.68 | 100.00 |

8.2 报告期末按行业分类的股票投资组合

8.2.1 报告期末按行业分类的境内股票投资组合

注:本基金本报告期末未持有股票。

8.2.2 报告期末按行业分类的港股通投资股票投资组合

注：本基金本报告期末未持有港股通股票投资。

8.3 期末按公允价值占基金资产净值比例大小排序的所有股票投资明细

注：本基金本报告期末未持有股票。

8.4 报告期内股票投资组合的重大变动

8.4.1 累计买入金额超出期末基金资产净值 2%或前 20 名的股票明细

注：本基金本报告期内未进行股票投资。

8.4.2 累计卖出金额超出期末基金资产净值 2%或前 20 名的股票明细

注：本基金本报告期内未进行股票投资。

8.4.3 买入股票的成本总额及卖出股票的收入总额

注：本基金本报告期内未进行股票投资。

8.5 期末按债券品种分类的债券投资组合

金额单位：人民币元

| 序号 | 债券品种 | 公允价值 | 占基金资产净值比例 (%) |
|----|-----------|------------------|---------------|
| 1 | 国家债券 | - | - |
| 2 | 央行票据 | - | - |
| 3 | 金融债券 | 863,508,058.62 | 41.97 |
| | 其中：政策性金融债 | 110,867,287.67 | 5.39 |
| 4 | 企业债券 | 426,807,448.77 | 20.75 |
| 5 | 企业短期融资券 | 51,059,073.97 | 2.48 |
| 6 | 中期票据 | 1,035,571,941.94 | 50.34 |
| 7 | 可转债（可交换债） | - | - |
| 8 | 同业存单 | - | - |
| 9 | 其他 | - | - |
| 10 | 合计 | 2,376,946,523.30 | 115.54 |

8.6 期末按公允价值占基金资产净值比例大小排序的前五名债券投资明细

金额单位：人民币元

| 序号 | 债券代码 | 债券名称 | 数量（张） | 公允价值 | 占基金资产净值比例 (%) |
|----|-----------|---------------------------|-----------|----------------|---------------|
| 1 | 132100073 | 21 京能源 GN001(碳中和 债) | 1,000,000 | 101,573,419.18 | 4.94 |
| 2 | 131800004 | 18 越秀集团 GN001 | 900,000 | 94,580,437.81 | 4.60 |
| 3 | 2080096 | 20 南京地铁绿 色债 01 | 900,000 | 92,136,856.44 | 4.48 |
| 4 | 102280804 | 22 汇金 MTN001 | 900,000 | 91,489,014.25 | 4.45 |
| 5 | 2228012 | 22 中国银行绿 | 800,000 | 81,430,378.08 | 3.96 |

| | | | | | |
|--|--|---------|--|--|--|
| | | 色金融债 01 | | | |
|--|--|---------|--|--|--|

8.7 期末按公允价值占基金资产净值比例大小排序的所有资产支持证券投资明细

注：本基金本报告期末未持有资产支持证券。

8.8 报告期末按公允价值占基金资产净值比例大小排序的前五名贵金属投资明细

注：本基金本报告期末未持有贵金属投资。

8.9 期末按公允价值占基金资产净值比例大小排序的前五名权证投资明细

注：本基金本报告期末未持有权证投资。

8.10 报告期末本基金投资的国债期货交易情况说明

本基金本报告期末未投资国债期货。

8.11 投资组合报告附注

8.11.1 基金投资的前十名证券的发行主体本期是否出现被监管部门立案调查，或在报告编制日前一年内受到公开谴责、处罚的情形

本基金投资的前十名证券的发行主体本期不存在被监管部门立案调查，或在报告编制日前一年内受到公开谴责、处罚的情形。

8.11.2 基金投资的前十名股票是否超出基金合同规定的备选股票库

本基金本报告期末未持有股票，因此本基金不存在投资的前十名股票超出基金合同规定的备选股票库之外的情形。

8.11.3 期末其他各项资产构成

单位：人民币元

| 序号 | 名称 | 金额 |
|----|-------|------------|
| 1 | 存出保证金 | 106,405.95 |
| 2 | 应收清算款 | 34,842.84 |
| 3 | 应收股利 | - |
| 4 | 应收利息 | - |
| 5 | 应收申购款 | - |
| 6 | 其他应收款 | - |
| 7 | 待摊费用 | - |
| 8 | 其他 | - |
| 9 | 合计 | 141,248.79 |

8.11.4 期末持有的处于转股期的可转换债券明细

注：本基金本报告期末未持有可转换债券。

8.11.5 期末前十名股票中存在流通受限情况的说明

注：本基金本报告期末未持有股票。

8.11.6 投资组合报告附注的其他文字描述部分

由于四舍五入的原因，各比例的分项之和与合计可能有尾差。

§ 9 基金份额持有人信息

9.1 期末基金份额持有人户数及持有人结构

份额单位：份

| 持有人户数 (户) | 户均持有的基 金份额 | 持有人结构 | | | |
|--------------|---------------|------------------|----------------|------------|---------------|
| | | 机构投资者 | | 个人投资者 | |
| | | 持有份额 | 占总份额比 例 (%) | 持有份额 | 占总份额比例 (%) |
| 227 | 9,076,895.16 | 2,060,089,493.98 | 99.98 | 365,707.10 | 0.02 |

9.2 期末基金管理人的从业人员持有本基金的情况

| 项目 | 持有份额总数 (份) | 占基金总份额比例 (%) |
|------------------|------------|--------------|
| 基金管理人所有从业人员持有本基金 | 37,013.15 | 0.00 |

9.3 期末基金管理人的从业人员持有本开放式基金份额总量区间情况

注：截至本报告期末，本基金管理人高级管理人员、基金投资和研究部门负责人持有本基金份额总量的数量区间为 0；本基金的基金经理持有本基金份额总量的数量区间为 0。

§ 10 开放式基金份额变动

单位：份

| | |
|-------------------------------------|------------------|
| 基金合同生效日 (2022 年 9 月 8 日) 基金 份额总额 | 4,310,390,124.72 |
| 基金合同生效日起至报告期期末基金 总申购份额 | 502.36 |
| 减：基金合同生效日起至报告期期末基 金总赎回份额 | 2,249,935,426.00 |
| 基金合同生效日起至报告期期末基金 拆分变动份额 | - |
| 本报告期末基金份额总额 | 2,060,455,201.08 |

注：总申购份额含转换入份额，总赎回份额含转换出份额。

§ 11 重大事件揭示

11.1 基金份额持有人大会决议

本报告期内，无基金份额持有人大会决议。

11.2 基金管理人、基金托管人的专门基金托管部门的重大人事变动

11.2.1 基金管理人的重大人事变动

2022 年 3 月 1 日，本基金管理人发布关于首席信息官任职的公告，经本基金管理人董事会批准，张轶先生自 2022 年 2 月 28 日起担任本基金管理人首席信息官职务。

2022 年 8 月 30 日，本基金管理人发布关于公司高级管理人员变更的公告，经本基金管理人董事会批准，公司总经理王立新先生自 2022 年 8 月 28 日起代任本基金管理人首席信息官职务。张轶先生自 2022 年 8 月 28 日起不再担任本基金管理人首席信息官职务。

2022 年 10 月 14 日，本基金管理人发布关于公司高级管理人员变更的公告，郑蓓雷女士自 2022 年 10 月 13 日起担任本基金管理人财务负责人职务，王勇先生自 2022 年 10 月 13 日起担任本基金管理人董事会秘书职务。

11.2.2 基金托管人的专门基金托管部门的重大人事变动

本报告期内，无涉及本基金托管人的专门基金托管部门的重大人事变动。

11.3 涉及基金管理人、基金财产、基金托管业务的诉讼

本报告期内，无涉及基金管理人、基金财产、基金托管业务的诉讼。

11.4 基金投资策略的改变

本报告期内，基金投资策略未发生改变。

11.5 为基金进行审计的会计师事务所情况

本报告期由普华永道中天会计师事务所（特殊普通合伙）为本基金提供审计服务，报告期内本基金应支付给普华永道中天会计师事务所（特殊普通合伙）的报酬共计人民币 110,000.00 元。目前的审计机构首次为本基金提供审计服务。

11.6 管理人、托管人及其高级管理人员受稽查或处罚等情况

11.6.1 管理人及其高级管理人员受稽查或处罚等情况

| 措施 | 内容 |
|---------------|-----------------------------------------------------------------------------------|
| 受到稽查或处罚等措施的主体 | 银华基金管理股份有限公司 |
| 受到稽查或处罚等措施的时间 | 2022 年 11 月 24 日 |
| 采取稽查或处罚等措施的机构 | 中国证监会北京监管局 |
| 受到的具体措施类型 | 出具警示函（行政监管措施） |
| 受到稽查或处罚等措施的原因 | 公司在内控管理、销售业务管理中，违反了《证券投资基金管理公司管理办法》（证监会令第 22 号）第四十五条、《公开募集证券投资基金销售机构监督管理办法》（证监会令第 |

| | |
|------------------------|----------------------|
| | 175 号) 第三十条第一项规定。 |
| 管理人采取整改措施的情况 (如提出整改意见) | 公司已完成整改。公司所有业务均正常开展。 |
| 其他 | 无。 |

11.6.2 托管人及其高级管理人员受稽查或处罚等情况

注：本报告期内，基金托管人的托管业务部门及其相关高级管理人员无受稽查或处罚等情况。

11.7 基金租用证券公司交易单元的有关情况

11.7.1 基金租用证券公司交易单元进行股票投资及佣金支付情况

金额单位：人民币元

| 券商名称 | 交易单元数量 | 股票交易 | | 应支付该券商的佣金 | | 备注 |
|------|--------|------|------------------|-----------|----------------|----|
| | | 成交金额 | 占当期股票成交总额的比例 (%) | 佣金 | 占当期佣金总量的比例 (%) | |
| 中信证券 | 2 | - | - | - | - | - |

注：(1) 基金专用交易单元的选择标准为该证券经营机构具有较强的研究服务能力，能及时、全面、定期向基金管理人提供高质量的咨询服务，包括宏观经济报告、行业报告、市场走向分析报告、个股分析报告、市场服务报告以及全面的信息服务等。

(2) 基金专用交易单元的选择程序为根据标准进行考察后，确定证券经营机构的选择。经公司批准后与被选择的证券经营机构签订协议。

(3) 本基金合同生效日为 2022 年 9 月 8 日，以上交易单元均为本报告期新增交易单元。

11.7.2 基金租用证券公司交易单元进行其他证券投资的情况

金额单位：人民币元

| 券商名称 | 债券交易 | | 债券回购交易 | | 权证交易 | |
|------|------------------|------------------|-------------------|--------------------|------|------------------|
| | 成交金额 | 占当期债券成交总额的比例 (%) | 成交金额 | 占当期债券回购成交总额的比例 (%) | 成交金额 | 占当期权证成交总额的比例 (%) |
| 中信证券 | 1,109,316,250.23 | 100.00 | 21,628,040,000.00 | 100.00 | - | - |

注：本基金于本报告期末运用交易单元进行权证交易。

11.8 其他重大事件

| 序号 | 公告事项 | 法定披露方式 | 法定披露日期 |
|----|-----------------------|-------------------------|----------------|
| 1 | 《银华绿色低碳债券型证券投资基金基金合同》 | 本基金管理人网站, 中国证监会基金电子披露网站 | 2022 年 9 月 1 日 |

| | | | |
|---|------------------------------------------|-------------------------------|------------------|
| 2 | 《银华绿色低碳债券型证券投资基金托管协议》 | 本基金管理人网站, 中国证监会基金电子披露网站 | 2022 年 9 月 1 日 |
| 3 | 《银华绿色低碳债券型证券投资基金基金份额发售公告》 | 本基金管理人网站, 中国证监会基金电子披露网站, 证券日报 | 2022 年 9 月 1 日 |
| 4 | 《银华绿色低碳债券型证券投资基金基金合同及招募说明书提示性公告》 | 证券日报 | 2022 年 9 月 1 日 |
| 5 | 《银华绿色低碳债券型证券投资基金基金产品资料概要》 | 本基金管理人网站, 中国证监会基金电子披露网站 | 2022 年 9 月 1 日 |
| 6 | 《银华绿色低碳债券型证券投资基金招募说明书》 | 本基金管理人网站, 中国证监会基金电子披露网站 | 2022 年 9 月 1 日 |
| 7 | 《银华基金管理股份有限公司关于银华绿色低碳债券型证券投资基金基金合同生效的公告》 | 本基金管理人网站, 中国证监会基金电子披露网站, 证券日报 | 2022 年 9 月 9 日 |
| 8 | 《银华绿色低碳债券型证券投资基金开放日常申购、定期定额投资及转换转入业务的公告》 | 本基金管理人网站, 中国证监会基金电子披露网站, 证券日报 | 2022 年 10 月 10 日 |
| 9 | 《银华绿色低碳债券型证券投资基金开放日常赎回及转换转出业务的公告》 | 本基金管理人网站, 中国证监会基金电子披露网站, 证券日报 | 2022 年 10 月 13 日 |

§ 12 影响投资者决策的其他重要信息

12.1 报告期内单一投资者持有基金份额比例达到或超过 20%的情况

| 投资者类别 | 报告期内持有基金份额变化情况 | | | | | 报告期末持有基金情况 | |
|-------|----------------|-------------------------|------------------|------|------------------|----------------|----------|
| | 序号 | 持有基金份额比例达到或者超过 20%的时间区间 | 期初份额 | 申购份额 | 赎回份额 | 持有份额 | 份额占比 (%) |
| 机构 | 1 | 20220908-20221231 | 1,999,999,000.00 | 0.00 | 1,099,940,006.00 | 900,058,994.00 | 43.68 |

产品特有风险

投资人在投资本基金时，将面临本基金的特定风险，具体包括：

- 1) 当基金份额集中度较高时，少数基金份额持有人所持有的基金份额占比较高，其在召开持有人大会并对重大事项进行投票表决时可能拥有较大话语权；
- 2) 在极端情况下，当持有基金份额占比较高的基金份额持有人大量赎回本基金时，可能导致在其赎回后本基金资产规模长期低于 5000 万元，进而可能导致本基金终止或与其他基金合并或转型为另外的基金，其他基金份额持有人丧失继续投资本基金的机会；
- 3) 当持有基金份额占比较高的基金份额持有人大量赎回本基金时，更容易触发巨额赎回条款，基金份额持有人将可能无法及时赎回所持有的全部基金份额；
- 4) 当持有基金份额占比较高的基金份额持有人大量赎回本基金时，基金为支付赎回款项而卖出所

持有的证券，可能造成证券价格波动，导致本基金的收益水平发生波动。同时，巨额赎回、份额净值小数保留位数是采用四舍五入、管理费及托管费等费用是按前一日资产计提，会导致基金份额净值出现大幅波动；

5) 当某一基金份额持有人所持有的基金份额达到或超过本基金规模的 50%时，本基金管理人将不再接受该持有人对本基金基金份额提出的申购及转换转入申请。在其他基金份额持有人赎回基金份额导致某一基金份额持有人所持有的基金份额达到或超过本基金规模 50%的情况下，该基金份额持有人将面临所提出的对本基金基金份额的申购及转换转入申请被拒绝的风险。如果投资人某笔申购或转换转入申请导致其持有本基金基金份额达到或超过本基金规模的 50%，该笔申购或转换转入申请可能被确认失败。

12.2 影响投资者决策的其他重要信息

1、本基金管理人于 2022 年 10 月 10 日披露了《银华绿色低碳债券型证券投资基金开放日常申购、定期定额投资及转换转入业务的公告》，本基金自 2022 年 10 月 12 日起开放日常申购、定期定额投资及转换转入业务。

2、本基金管理人于 2022 年 10 月 13 日披露了《银华绿色低碳债券型证券投资基金开放日常赎回及转换转出业务的公告》，本基金自 2022 年 10 月 17 日起开放日常赎回及转换转出业务。

§ 13 备查文件目录

13.1 备查文件目录

- 13.1.1 银华绿色低碳债券型证券投资基金募集申请获中国证监会注册的文件
- 13.1.2 《银华绿色低碳债券型证券投资基金招募说明书》
- 13.1.3 《银华绿色低碳债券型证券投资基金基金合同》
- 13.1.4 《银华绿色低碳债券型证券投资基金托管协议》
- 13.1.5 《银华基金管理股份有限公司开放式基金业务规则》
- 13.1.6 本基金管理人业务资格批件和营业执照
- 13.1.7 本基金托管人业务资格批件和营业执照
- 13.1.8 报告期内本基金管理人在指定媒体上披露的各项公告

13.2 存放地点

上述备查文本存放在本基金管理人或基金托管人的办公场所。本报告存放在本基金管理人及托管人住所，供公众查阅、复制。

13.3 查阅方式

投资者可免费查阅，在支付工本费后，可在合理时间内取得上述文件的复制件或复印件。相关公开披露的法律文件，投资者还可在本基金管理人网站（www.yhfund.com.cn）查阅。

银华基金管理股份有限公司

2023 年 3 月 31 日