

蜂巢丰鑫纯债一年定期开放债券型发起式  
证券投资基金  
2023 年第 1 季度报告

2023 年 3 月 31 日

基金管理人：蜂巢基金管理有限公司

基金托管人：广发证券股份有限公司

报告送出日期：2023 年 4 月 20 日

## § 1 重要提示

基金管理人的董事会及董事保证本报告所载资料不存在虚假记载、误导性陈述或重大遗漏，并对其内容的真实性、准确性和完整性承担个别及连带责任。

基金托管人广发证券股份有限公司根据本基金合同规定，于 2023 年 4 月 18 日复核了本报告中的财务指标、净值表现和投资组合报告等内容，保证复核内容不存在虚假记载、误导性陈述或者重大遗漏。

基金管理人承诺以诚实信用、勤勉尽责的原则管理和运用基金资产，但不保证基金一定盈利。

基金的过往业绩并不代表其未来表现。投资有风险，投资者在做出投资决策前应仔细阅读本基金的招募说明书。

本报告中财务资料未经审计。

本报告期自 2023 年 1 月 1 日起至 2023 年 3 月 31 日止。

## § 2 基金产品概况

基金简称	蜂巢丰鑫一年定开
场内简称	-
基金主代码	008369
交易代码	008369
基金运作方式	契约型、定期开放式、发起式
基金合同生效日	2020 年 3 月 10 日
报告期末基金份额总额	1,301,157,499.23 份
投资目标	在严格控制风险并保持良好流动性的基础上，本基金力争获取高于业绩比较基准的投资收益，追求基金资产的长期、稳健、持续增值。
投资策略	本基金在合同约定的投资范围内，在遵守投资限制的基础上，通过对经济、市场的研究，在封闭期运用资产配置策略、债券投资组合策略、信用类债券投资策略、资产支持证券投资策略、证券公司短期公司债投资策略、期限管理策略等，在开放期注重流动性管理，在有效管理风险的基础上，达成投资目标。
业绩比较基准	中债综合全价（总值）指数收益率
风险收益特征	本基金为债券型基金，预期收益和预期风险高于货币市场基金，但低于混合型基金、股票型基金。
基金管理人	蜂巢基金管理有限公司
基金托管人	广发证券股份有限公司

### § 3 主要财务指标和基金净值表现

#### 3.1 主要财务指标

单位：人民币元

主要财务指标	报告期（2023 年 1 月 1 日 — 2023 年 3 月 31 日）
1. 本期已实现收益	19,823,713.99
2. 本期利润	25,798,465.90
3. 加权平均基金份额本期利润	0.0198
4. 期末基金资产净值	1,436,196,652.91
5. 期末基金份额净值	1.1038

注：(1) 所述基金业绩指标不包括持有人认购或交易基金的各项费用，计入费用后实际收益水平要低于所列数字；

(2) 本期已实现收益指基金本期利息收入、投资收益、其他收入（不含公允价值变动收益）扣除相关费用后的余额，本期利润为本期已实现收益加上本期公允价值变动收益。

#### 3.2 基金净值表现

##### 3.2.1 基金份额净值增长率及其与同期业绩比较基准收益率的比较

阶段	净值增长率 ①	净值增长率 标准差②	业绩比较基 准收益率③	业绩比较基准 收益率标准差 ④	①—③	②—④
过去三个月	1.83%	0.03%	0.28%	0.03%	1.55%	0.00%
过去六个月	0.91%	0.06%	-0.32%	0.06%	1.23%	0.00%
过去一年	5.15%	0.05%	0.70%	0.05%	4.45%	0.00%
过去三年	10.29%	0.08%	0.98%	0.06%	9.31%	0.02%
自基金合同 生效起至今	10.38%	0.08%	0.91%	0.06%	9.47%	0.02%

注：(1) 本基金成立于 2020 年 3 月 10 日；

(2) 本基金业绩比较基准为：中债综合全价（总值）指数收益率。

### 3.2.2 自基金合同生效以来基金累计净值增长率变动及其与同期业绩比较基准收益率变动的比较

蜂巢丰鑫一年定开基金份额累计净值增长率与同期业绩比较基准收益率的历史走势对比图

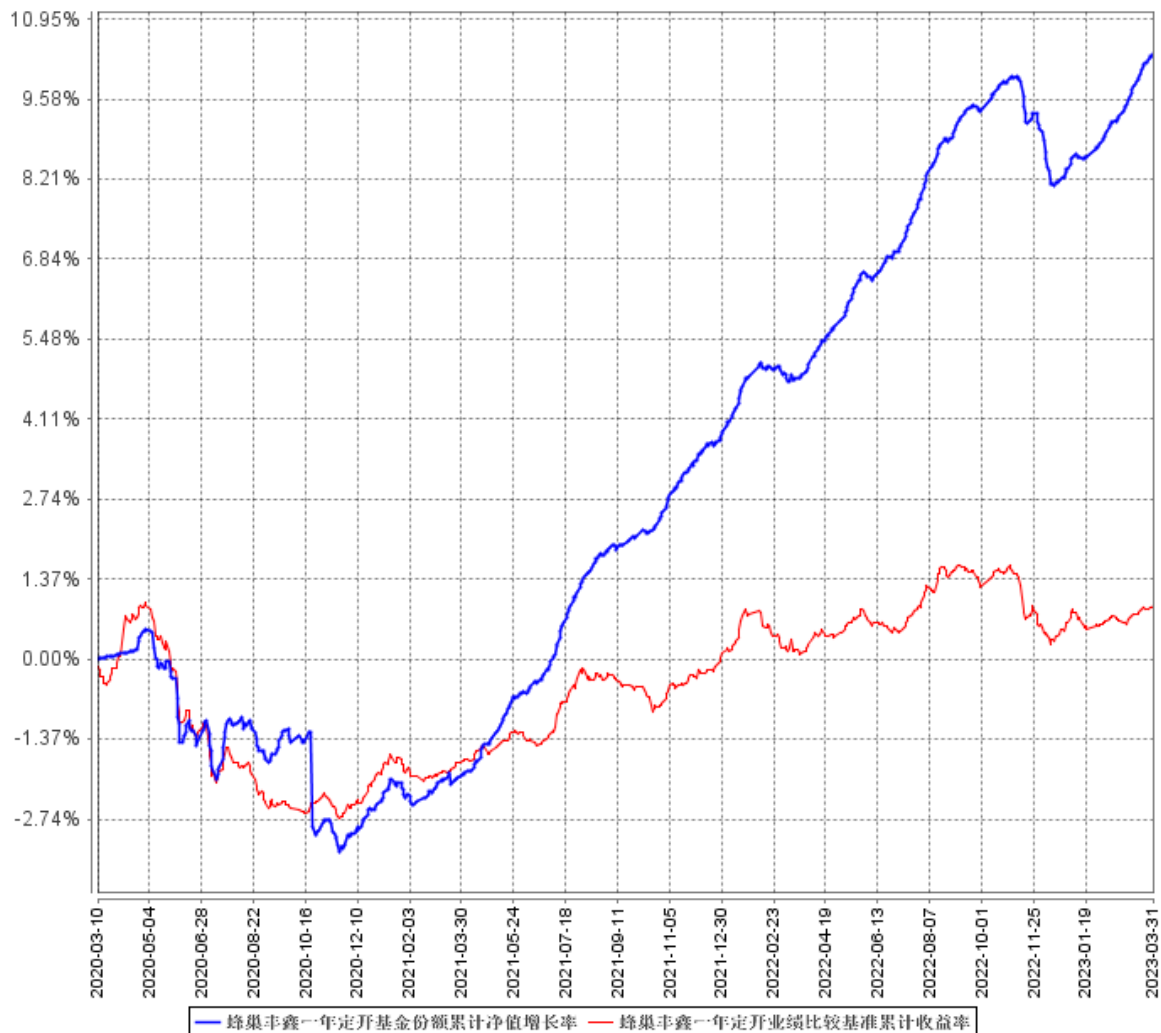

注：本基金基金合同生效日为 2020 年 3 月 10 日，根据基金合同规定，自基金合同生效之日起 6 个月内，基金各项资产配置比例需符合基金合同要求。截至建仓期末和本报告期末，基金的资产配置符合基金合同的相关要求。

### 3.3 其他指标

注：无。

## § 4 管理人报告

## 4.1 基金经理（或基金经理小组）简介

姓名	职务	任本基金的基金经理期限		证券从业年限	说明
		任职日期	离任日期		
廖新昌	本基金基金经理，公司副总经理、投资总监	2020 年 3 月 10 日	-	26 年	廖新昌先生，硕士研究生，特许金融分析师（CFA），曾在广发银行从事外汇、债券、衍生产品交易和资产组合管理等工作，2014 年 1 月任广发银行金融市场部副总经理，2014 年 12 月至 2018 年 4 月任广发银行资产管理部副总经理。廖新昌先生曾担任中国银行间市场交易商协会注册专家、中国银行间市场交易商协会自律处分专家和广东省自主发债专家顾问等社会职务。廖新昌先生现担任蜂巢卓睿灵活配置混合型证券投资基金、蜂巢添鑫纯债债券型证券投资基金、蜂巢添汇纯债债券型证券投资基金、蜂巢添幂中短债债券型证券投资基金、蜂巢丰业纯债一年定期开放债券型发起式证券投资基金、蜂巢丰鑫纯债一年定期开放债券型发起式证券投资基金基金经理。
王宏	本基金基金经理	2022 年 4 月 20 日	-	8 年	王宏先生，厦门大学金融工程硕士。2015 年加入华福证券固定收益总部，负责债券

					<p>投资交易等工作。</p> <p>2020 年 12 月加入蜂巢基金管理有限公司基金投资部，现任蜂巢添幂中短债债券型证券投资基金、蜂巢丰颐债券型证券投资基金、蜂巢丰鑫纯债一年定期开放债券型发起式证券投资基金、蜂巢添汇纯债债券型证券投资基金、蜂巢中债 1-5 年政策性金融债指数证券投资基金和蜂巢丰裕债券型证券投资基金的基金经理。</p>
--	--	--	--	--	--

注：(1) 基金的首任基金经理，其“任职日期”为基金合同生效日，其“离职日期”为根据公司决议确定的解聘日期；

(2) 非首任基金经理，其“任职日期”和“离任日期”分别指根据公司决议确定的聘任日期和解聘日期。

#### 4.1.1 期末兼任私募资产管理计划投资经理的基金经理同时管理的产品情况

注：无

#### 4.2 管理人对报告期内本基金运作合规守信情况的说明

本报告期内，本基金管理人严格遵守《中华人民共和国证券投资基金法》《公开募集证券投资基金销售机构监督管理办法》《公开募集证券投资基金运作管理办法》《公开募集开放式证券投资基金流动性风险管理规定》、基金合同和其他有关法律法规、监管部门的相关规定，依照诚实信用、勤勉尽责、安全高效的原则管理和运用基金资产，在认真控制投资风险的基础上，为基金份额持有人谋求最大利益，没有发生损害基金份额持有人利益的行为。

#### 4.3 公平交易专项说明

##### 4.3.1 公平交易制度的执行情况

本报告期内，本基金管理人严格执行《证券投资基金管理公司公平交易制度指导意见》和公司公平交易方面的相关制度。本报告期内，不存在损害投资者利益的不公平交易行为。

##### 4.3.2 异常交易行为的专项说明

本报告期内，本基金管理人严格执行了异常交易监控与报告相关制度。本报告期内，未发现本基金存在异常交易情况。本报告期内，本基金与基金管理人管理的所有投资组合未发生同日反

向交易的情况。

#### 4.4 报告期内基金投资策略和运作分析

回顾 2023 年一季度债券市场行情，市场对经济基本面复苏预期较为一致，但对复苏斜率有所分歧，同时因信贷消耗超储导致资金面波动加剧，受复苏斜率预期的变化和资金面的变化，一季度债券市场震荡略偏弱运行。具体为春节前市场对经济复苏预期比较乐观，债券收益率持续反弹；春节后首周受高频数据偏弱和复工复产不及预期影响收益率略有下行，但随着元宵节后复工加速，叠加信贷偏强消耗超额储备，资金面偏紧，带动债券收益率继续上行；3 月两会定调今年目标增长 5% 低于预期，叠加央行超额续作 MLF 和降准，资金面转松，债券收益率持续下行。信用债方面，一季度理财赎回压力明显缓解，且在 2 月份开始出现净申购，叠加基金发行混合估值债券也有大量配置需求，导致信用债需求增加。而供给端受贷款利率下行，不少机构减少信用债发行而转向银行贷款，导致供给下降，从而导致信用债出现供需失衡，收益率大幅下行。本基金因年初判断理财赎回压力已经过去，信用债有较大配置价值，因此维持较高的信用债仓位，利率仓位偏低，一季度取得不错收益。

后续我们认为央行降准和 MLF 超额续作缓解银行长期负债压力之后，短债收益率定价锚将取决于银行间回购利率。考虑到央行维持银行间利率围绕政策利率波动意愿较为明显，若以政策利率作为定价锚，根据历史价差，我们认为短债依然存在少量下行空间。长债收益率在于虽然经济处于复苏阶段，但中小银行配置需求较强，导致长债收益率震荡运行，后续我们认为在中小银行信贷没有明显好转之前，长债收益率大概率继续维持当前震荡运行。考虑到当前 2 年以内中高等级信用利差已处于较低水平，后续我们将适度降低流动性信用债仓位，增加部分流动性高的 2-3 年期限信用债仓位。

#### 4.5 报告期内基金的业绩表现

截至本报告期末本基金份额净值为 1.1038 元；本报告期基金份额净值增长率为 1.83%，业绩比较基准收益率为 0.28%。

#### 4.6 报告期内基金持有人数或基金资产净值预警说明

本基金为发起式基金，基金合同生效日为 2020 年 3 月 10 日。截至 2023 年 3 月 10 日，本基金基金合同生效满 3 年，基金资产净值不低于 2 亿元，基金继续存续。

## § 5 投资组合报告

### 5.1 报告期末基金资产组合情况

序号	项目	金额（元）	占基金总资产的比例（%）
1	权益投资	-	-
	其中：股票	-	-
2	基金投资	-	-
3	固定收益投资	1,612,689,339.84	99.79
	其中：债券	1,612,689,339.84	99.79
	资产支持证券	-	-
4	贵金属投资	-	-
5	金融衍生品投资	-	-
6	买入返售金融资产	-	-
	其中：买断式回购的买入返售金融资产	-	-
7	银行存款和结算备付金合计	3,443,499.71	0.21
8	其他资产	-	-
9	合计	1,616,132,839.55	100.00

### 5.2 报告期末按行业分类的股票投资组合

#### 5.2.1 报告期末按行业分类的境内股票投资组合

注：本基金本报告期内未投资股票。

#### 5.2.2 报告期末按行业分类的港股通投资股票投资组合

注：本基金本报告期末未持有通过港股通机制投资的港股。

### 5.3 期末按公允价值占基金资产净值比例大小排序的股票投资明细

#### 5.3.1 报告期末按公允价值占基金资产净值比例大小排序的前十名股票投资明细

注：本基金本报告期内未投资股票。

### 5.4 报告期末按债券品种分类的债券投资组合

序号	债券品种	公允价值（元）	占基金资产净值比例（%）
1	国家债券	-	-



2	央行票据	-	-
3	金融债券	401,915,315.07	27.98
	其中：政策性金融债	401,915,315.07	27.98
4	企业债券	1,111,469,052.67	77.39
5	企业短期融资券	-	-
6	中期票据	99,304,972.10	6.91
7	可转债（可交换债）	-	-
8	同业存单	-	-
9	其他	-	-
10	合计	1,612,689,339.84	112.29

### 5.5 报告期末按公允价值占基金资产净值比例大小排序的前五名债券投资明细

序号	债券代码	债券名称	数量（张）	公允价值（元）	占基金资产净值比例（%）
1	092218005	22 农发清发 05	2,000,000	200,734,794.52	13.98
2	163338	20 赣版 01	1,300,000	134,105,934.25	9.34
3	220322	22 进出 22	1,000,000	101,059,095.89	7.04
4	220307	22 进出 07	1,000,000	100,121,424.66	6.97
5	1980293	19 新渝管廊债	1,150,000	97,871,301.37	6.81

### 5.6 报告期末按公允价值占基金资产净值比例大小排序的前十名资产支持证券投资明细

注：本基金本报告期末未持有资产支持证券。

### 5.7 报告期末按公允价值占基金资产净值比例大小排序的前五名贵金属投资明细

注：本基金本报告期末未持有贵金属。

### 5.8 报告期末按公允价值占基金资产净值比例大小排序的前五名权证投资明细

注：本基金本报告期末未持有权证。

### 5.9 报告期末本基金投资的国债期货交易情况说明

#### 5.9.1 本期国债期货投资政策

根据基金合同规定，本基金不投资国债期货。

## 5.9.2 报告期末本基金投资的国债期货持仓和损益明细

注：根据基金合同规定，本基金不投资国债期货。

## 5.9.3 本期国债期货投资评价

根据基金合同规定，本基金不投资国债期货。

## 5.10 投资组合报告附注

### 5.10.1 本基金投资的前十名证券的发行主体本期受到调查以及处罚的情况的说明

本报告期内，本基金投资决策程序符合相关法律法规的要求，未发现本基金投资的前十名证券的发行主体本期出现被监管部门立案调查，或在报告编制日前一年内受到公开谴责、处罚的情形。

### 5.10.2 基金投资的前十名股票超出基金合同规定的备选股票库情况的说明

本基金本报告期内未投资股票。

### 5.10.3 其他资产构成

注：无。

### 5.10.4 报告期末持有的处于转股期的可转换债券明细

注：本基金本报告期末未持有可转债。

### 5.10.5 报告期末前十名股票中存在流通受限情况的说明

注：本基金本报告期内未投资股票。

### 5.10.6 投资组合报告附注的其他文字描述部分

由于四舍五入的原因，本报告中涉及比例计算的分项之和与合计项之间可能存在尾差。

## § 6 开放式基金份额变动

单位：份

报告期期初基金份额总额	1,301,157,499.23
报告期期间基金总申购份额	-
减:报告期期间基金总赎回份额	-
报告期期间基金拆分变动份额(份额减少以“-”填列)	-
报告期期末基金份额总额	1,301,157,499.23

## § 7 基金管理人运用固有资金投资本基金情况

### 7.1 基金管理人持有本基金份额变动情况

单位:份

报告期期初管理人持有的本基金份额	10,000,000.00
报告期期间买入/申购总份额	0.00
报告期期间卖出/赎回总份额	0.00
报告期期末管理人持有的本基金份额	10,000,000.00
报告期期末持有的本基金份额占基金总份额比例(%)	0.77

### 7.2 基金管理人运用固有资金投资本基金交易明细

注:本报告期内,基金管理人未运用固有资金投资本基金。

## § 8 报告期末发起式基金发起资金持有份额情况

项目	持有份额总数	持有份额占基金总份额比例(%)	发起份额总数	发起份额占基金总份额比例(%)	发起份额承诺持有期限
基金管理人固有资金	10,000,000.00	0.77	10,000,000.00	0.77	3年
基金管理人高级管理人员	0.00	0.00	0.00	0.00	-
基金经理等人员	0.00	0.00	0.00	0.00	-
基金管理人股东	0.00	0.00	0.00	0.00	-
其他	0.00	0.00	0.00	0.00	-
合计	10,000,000.00	0.77	10,000,000.00	0.77	3年

## § 9 影响投资者决策的其他重要信息

### 9.1 报告期内单一投资者持有基金份额比例达到或超过 20%的情况

投资者类别	报告期内持有基金份额变化情况					报告期末持有基金情况	
	序号	持有基金份额比例达到或者超过 20% 的时间区间	期初份额	申购份额	赎回份额	持有份额	份额占比
机构	1	20230101-20230331	1,291,157,499.23	0.00	0.00	1,291,157,499.23	99.23%
个人	-	-	-	-	-	-	-
产品特有风险							
<p>本报告期内，本基金存在单一投资者持有份额比例达到或超过 20%的情况，由此可能导致的特有风险主要包括：</p> <p>1、当基金份额持有人占比过于集中时，可能会因某单一基金份额持有人巨额赎回而引发基金净值剧烈波动的风险；</p> <p>2、若某单一基金份额持有人巨额赎回有可能引发基金的流动性风险，基金管理人可能无法及时变现基金资产以应对基金份额持有人的赎回申请，基金份额持有人可能无法及时赎回持有的全部基金份额；</p> <p>3、基金合同生效三年后继续存续的，在基金合同生效满三年后的基金存续期内，当基金份额持有人巨额赎回时，可能会导致基金资产净值出现连续六十个工作日低于 5000 万元的风险，基金可能会面临转换运作方式、与其他基金合并或者终止基金合同等情形；</p> <p>4、其他可能的风险。</p>							

### 9.2 影响投资者决策的其他重要信息

本报告期内，基金管理人根据《公开募集证券投资基金信息披露管理办法》的有关规定，在中国证监会规定媒介上进行了如下信息披露：

- 1、2023 年 1 月 1 日披露了《蜂巢基金管理有限公司旗下基金 2022 年年度基金份额净值公告》；
- 2、2023 年 1 月 19 日披露了《蜂巢丰鑫纯债一年定期开放债券型发起式证券投资基金 2022 年第 4 季度报告》；
- 3、2023 年 2 月 27 日披露了《蜂巢基金管理有限公司高级管理人员变更公告》；
- 4、2023 年 3 月 30 日披露了《蜂巢丰鑫纯债一年定期开放债券型发起式证券投资基金 2022 年年度报告》。

## § 10 备查文件目录

### 10.1 备查文件目录

- 1、中国证监会批准设立蜂巢丰鑫纯债一年定期开放债券型发起式证券投资基金的文件；
- 2、蜂巢丰鑫纯债一年定期开放债券型发起式证券投资基金基金合同；
- 3、蜂巢丰鑫纯债一年定期开放债券型发起式证券投资基金托管协议；
- 4、蜂巢丰鑫纯债一年定期开放债券型发起式证券投资基金招募说明书；
- 5、基金管理人业务资格批件、营业执照；
- 6、报告期内披露的各项公告。

### 10.2 存放地点

上海市浦东新区竹林路 101 号陆家嘴基金大厦 10 层。

### 10.3 查阅方式

投资者可登录基金管理人网站 (<http://www.hexaamc.com>) 查阅，或在营业时间内至基金管理人、基金托管人的办公场所免费查阅。

投资者对本报告如有疑问，可拨打客服电话（400-100-3783）咨询本基金管理人。

蜂巢基金管理有限公司

2023 年 4 月 20 日