

银华中证全指医药卫生指数增强型发起式
证券投资基金
2023 年第 1 季度报告

2023 年 3 月 31 日

基金管理人：银华基金管理股份有限公司

基金托管人：中国建设银行股份有限公司

报告送出日期：2023 年 4 月 20 日

§ 1 重要提示

基金管理人的董事会及董事保证本报告所载资料不存在虚假记载、误导性陈述或重大遗漏，并对其内容的真实性、准确性和完整性承担个别及连带责任。

基金托管人中国建设银行股份有限公司根据本基金合同规定，于 2023 年 04 月 18 日复核了本报告中的财务指标、净值表现和投资组合报告等内容，保证复核内容不存在虚假记载、误导性陈述或者重大遗漏。

基金管理人承诺以诚实信用、勤勉尽责的原则管理和运用基金资产，但不保证基金一定盈利。

基金的过往业绩并不代表其未来表现。投资有风险，投资者在作出投资决策前应仔细阅读本基金的招募说明书。

本报告中财务资料未经审计。

本报告期自 2023 年 01 月 01 日起至 03 月 31 日止。

§ 2 基金产品概况

基金简称	银华中证全指医药卫生指数增强发起式
基金主代码	005112
基金运作方式	契约型开放式
基金合同生效日	2017 年 9 月 28 日
报告期末基金份额总额	94,242,638.32 份
投资目标	本基金为股票指数增强型基金，在原则上实现对中证全指医药卫生指数有效跟踪的基础上，有限度的调整个股，力争实现超越标的指数的投资收益，分享中国医药产业长期增长所带来的收益，追求基金资产的长期稳定增值。
投资策略	本基金以中证全指医药卫生指数为标的指数，在有效复制标的指数、控制投资组合与业绩比较基准跟踪误差的基础上，结合“自下而上”的选股方式对投资组合进行积极的管理与风险控制，力争获得超越业绩比较基准的收益。本基金的投资组合比例为：股票投资占基金资产的比例不低于 80%，其中投资于中证全指医药卫生指数成份股和备选成份股的资产占非现金基金资产的比例不低于 80%；每个交易日日终在扣除股指期货合约需缴纳的交易保证金后，应保持不低于基金资产净值 5% 的现金或者到期日在一年以内的政府债券。
业绩比较基准	中证全指医药卫生指数收益率×90%+商业银行活期存款利率（税后）×10%
风险收益特征	本基金为股票型基金，其预期风险收益水平高于债券型基金及货币市场基金。 本基金为指数型基金，主要采用指数复制法跟踪标的指数的表现，具有与标的指数、以及标的指数所代表的股票市场相似的风险收益特征。

基金管理人	银华基金管理股份有限公司
基金托管人	中国建设银行股份有限公司

§ 3 主要财务指标和基金净值表现

3.1 主要财务指标

单位：人民币元

主要财务指标	报告期（2023 年 1 月 1 日-2023 年 3 月 31 日）
1. 本期已实现收益	8,365,505.50
2. 本期利润	13,649,311.83
3. 加权平均基金份额本期利润	0.1439
4. 期末基金资产净值	159,105,251.63
5. 期末基金份额净值	1.6883

注：1、本期已实现收益指基金本期利息收入、投资收益、其他收入（不含公允价值变动收益）扣除相关费用后的余额，本期利润为本期已实现收益加上本期公允价值变动收益。

2、本报告所列示的基金业绩指标不包括持有人交易基金的各项费用，例如：基金的申购、赎回费等，计入费用后实际收益水平要低于所列数字。

3、修订后的《银华中证全指医药卫生指数增强型发起式证券投资基金合同》生效日为 2021 年 7 月 20 日，本报告中的财务指标、图表、净值表现、投资组合报告等内容，不受该合同生效日变更影响，仍保持历史数据的延续性，以 2017 年 9 月 28 日（初始成立日）为起始日进行编制。

3.2 基金净值表现

3.2.1 基金份额净值增长率及其与同期业绩比较基准收益率的比较

阶段	净值增长率 ①	净值增长率 标准差②	业绩比较基 准收益率③	业绩比较基 准收益率标 准差④	①-③	②-④
过去三个月	9.30%	1.10%	1.62%	0.92%	7.68%	0.18%
过去六个月	15.66%	1.48%	10.96%	1.35%	4.70%	0.13%
过去一年	2.10%	1.52%	-7.89%	1.39%	9.99%	0.13%
过去三年	10.73%	1.72%	3.79%	1.48%	6.94%	0.24%
过去五年	47.54%	1.73%	4.69%	1.47%	42.85%	0.26%
自基金合同 生效起至今	68.83%	1.70%	15.53%	1.44%	53.30%	0.26%

注：为保持历史数据的延续性，本部分所涉自基金合同生效以来相关数据的计算以 2017 年 9 月

28 日（初始成立日）为起始日进行编制。

3.2.2 自基金合同生效以来基金累计净值增长率变动及其与同期业绩比较基准收益率变动的比较

银华中证全指医药卫生指数增强发起式累计净值增长率与同期业绩比较基准收益率的历史走势对比图

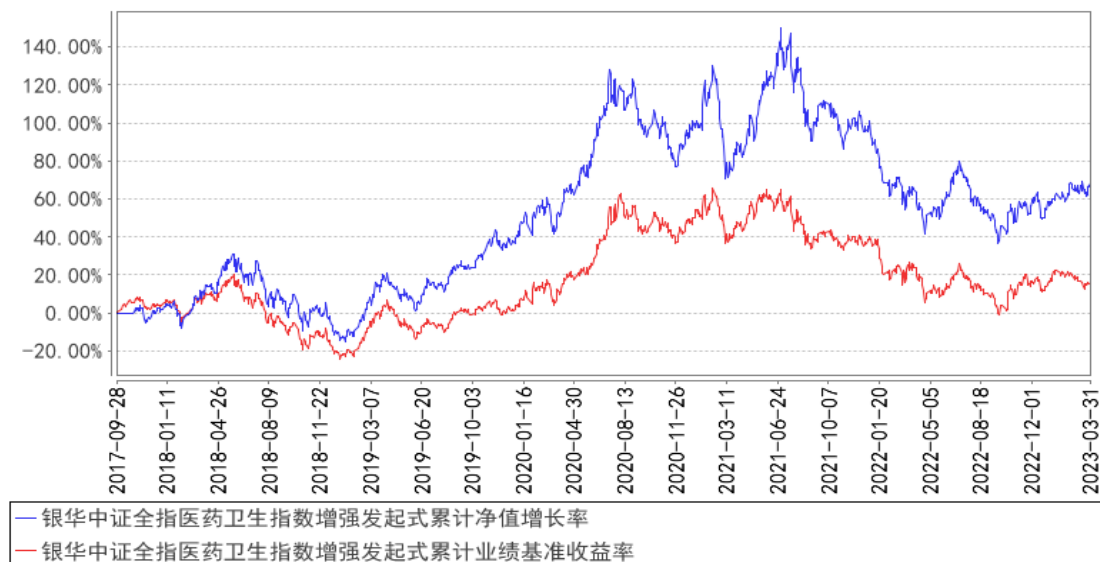

注：按基金合同规定，本基金自基金合同生效起六个月内为建仓期，建仓期结束时本基金的各项投资比例已达到基金合同的规定：股票投资占基金资产的比例不低于 80%，其中投资于中证全指医药卫生指数成份股和备选成份股的资产占非现金基金资产的比例不低于 80%；每个交易日日终在扣除股指期货合约需缴纳的交易保证金后，应保持不低于基金资产净值 5% 的现金或者到期日在一年以内的政府债券。其中，现金不包括结算备付金、存出保证金、应收申购款等。为保持历史数据的延续性，本部分所涉自基金合同生效以来相关数据的计算以 2017 年 9 月 28 日（初始成立日）为起始日进行编制。

§ 4 管理人报告

4.1 基金经理（或基金经理小组）简介

姓名	职务	任本基金的基金经理期限		证券从业年限	说明
		任职日期	离任日期		
秦锋先生	本基金的基金经理	2017 年 9 月 28 日	-	11.5 年	硕士学位。曾就职于航天科技财务有限责任公司，2011 年 2 月加入银华基金管理有限公司，曾任助理行业研究员、行业研究员、基金经理助理，现任基金经理。自 2017 年 9 月 28 日起担任银华中证全指医药卫生指数增强型发起式证券投资基金基金经理，自 2018 年 2 月 13 日至 2021

					年 5 月 12 日兼任银华智荟分红收益灵活配置混合型发起式证券投资基金基金经理，自 2020 年 8 月 13 日起兼任银华富利精选混合型证券投资基金基金经理。具有从业资格，国籍：中国。
--	--	--	--	--	--

注：1、此处的任职日期和离任日期均指基金合同生效日或公司作出决定之日。

2、证券从业的含义遵从行业协会《证券业从业人员资格管理办法》的相关规定。

4.2 管理人对报告期内本基金运作遵规守信情况的说明

本基金管理人在本报告期内严格遵守《中华人民共和国证券法》、《中华人民共和国证券投资基金法》、《公开募集证券投资基金运作管理办法》及其各项实施准则、《银华中证全指医药卫生指数增强型发起式证券投资基金基金合同》和其他有关法律法规的规定，本着诚实信用、勤勉尽责的原则管理和运用基金资产，在严格控制风险的基础上，为基金份额持有人谋求最大利益，无损害基金份额持有人利益的行为。本基金无违法、违规行为。本基金投资组合符合有关法规及基金合同的约定。

4.3 公平交易专项说明

4.3.1 公平交易制度的执行情况

本报告期内，本基金管理人严格执行《证券投资基金管理公司公平交易制度指导意见》，完善相应制度及流程，通过系统和人工等各种方式在各业务环节严格控制交易公平执行，公平对待旗下管理的所有基金和投资组合。本基金管理人对旗下所有投资组合过去一个季度不同时间窗内（1 日内、3 日内及 5 日内）同向交易的交易价差从 T 检验（置信度为 95%）和溢价率占优频率等方面进行了专项分析，未发现违反公平交易制度的异常情况。

4.3.2 异常交易行为的专项说明

本报告期内，本基金未发现存在可能导致不公平交易和利益输送的异常交易行为。

本报告期内，本基金管理人所有投资组合参与的交易所公开竞价同日反向交易成交较少的单边交易量超过该证券当日成交量的 5% 的情况有 2 次，原因是量化投资组合投资策略需要，未导致不公平交易和利益输送。

4.4 报告期内基金的投资策略和运作分析

一季度是结束过去三年疫情的第一个完整季度，按照我们此前对于大环境的判断，今年市场将主要沿着疫情后复苏的逻辑驱动，1 月的北上资金超预期流入，2 月春节后线下消费动销超预期，以及 3 月以来发生了大家对于 AI 大模型突破进展的趋之若鹜，体现了当前市场对于未来经济复苏

持有相对乐观的态度，同时也体现了相比于 2022 年，今年流动性边际向好的趋势。

一季度市场产业政策也在驱动市场的主要方向，特别是医药行业陆续推出了影响产业格局的导向政策，一个是国家医保局发布《关于进一步做好定点零售药店纳入门诊统筹管理的通知》，这切实推动了处方外流，将大幅提升参保人员就医购药的便利性、可及性，为药房带来了确定性的增量需求。另一个是国务院发布的《中医药振兴发展重大工程实施方案》，进一步加大“十四五”期间对中医药发展的支持力度，着力推动中医药振兴发展，涉及部分非常广，连带考核机制的变化和时间目标的确立，都对于未来较长时间周期的中医药行业发展起到重大影响。而我们的基金配置正好在中药、药房等方面有明确的布局，因此一季度获得了明显的超额收益。

一季度医药行业表现相对平淡，但是结构性差异依然非常明显，CXO 板块受到了业绩低于预期和减持等负面因素冲击继续跑输行业，而中药板块的主要公司相继披露超预期的年报表现，业绩和估值继续提升且领涨板块。过去一年中药板块的超额收益是非常明显的，如果说两年前的中药板块还是主题投资驱动，那么今年的中药公司获得超额收益则完全是自身基本面发生了较大的变化，资本市场也看到了很多重点公司持续披露了超预期的业绩增速，整体业绩增速也比前几年有了较大的提升，目前整体的估值水平也到了 peg 较为合理的状态，因此下一阶段中药板块的超额收益大概率会从之前的低估值，走向高增长，也就是那些能够在未来几个季度保持更快增长的公司会有更好的估值表现，而如果业绩不能符合市场预期，则后面的超额收益可能比较困难。

当前宏观因素可能是二级市场投资最好的甜点时间，海外加息预期减弱，且在增加明年经济衰退的担忧，一些外资银行的破产只会倒逼央行释放更加宽裕的流动性，而国内经济复苏处于刚刚起步阶段，流动性相对宽裕，二季度经济也有望提速。对于医药板块来说，业绩始终是我们选股的生命线，在股价波动中，寻找长期价值提升的板块和个股，结合我们此前对于今年全年中观环境的判断，以及对于年报和一季报的预期，我们会维持此前的配置结构，在中药、药房、国企改革以及消费复苏等方向做重点布局。展望二季度，市场按照传统管理都会进入到业绩驱动的行行情中，而前期主题行情有可能会偃旗息鼓，业绩将有望主导未来至少半年的市场行情。从风险的角度，包括国际政治、银行破产以及是否存在国内第二轮新冠疫情等，但是这些风险的出现或许都成为未来 2-3 年时间周期的买入时点。

4.5 报告期内基金的业绩表现

截至本报告期末本基金份额净值为 1.6883 元；本报告期基金份额净值增长率为 9.30%，业绩比较基准收益率为 1.62%。

4.6 报告期内基金持有人数或基金资产净值预警说明

报告期内，本基金不存在连续二十个工作日基金份额持有人数量不满二百人或者基金资产净值低于五千万元的情形。

§ 5 投资组合报告

5.1 报告期末基金资产组合情况

序号	项目	金额（元）	占基金总资产的比例（%）
1	权益投资	146,244,999.46	91.45
	其中：股票	146,244,999.46	91.45
2	基金投资	-	-
3	固定收益投资	1,515,006.58	0.95
	其中：债券	1,515,006.58	0.95
	资产支持证券	-	-
4	贵金属投资	-	-
5	金融衍生品投资	-	-
6	买入返售金融资产	-	-
	其中：买断式回购的买入返售金融资产	-	-
7	银行存款和结算备付金合计	9,969,608.07	6.23
8	其他资产	2,181,376.14	1.36
9	合计	159,910,990.25	100.00

5.2 报告期末按行业分类的股票投资组合

5.2.1 报告期末指数投资按行业分类的境内股票投资组合

代码	行业类别	公允价值（元）	占基金资产净值比例（%）
A	农、林、牧、渔业	-	-
B	采矿业	-	-
C	制造业	88,867,911.80	55.85
D	电力、热力、燃气及水生产和供应业	-	-
E	建筑业	-	-
F	批发和零售业	42,705,351.62	26.84
G	交通运输、仓储和邮政业	-	-
H	住宿和餐饮业	-	-
I	信息传输、软件和信息技术服务业	-	-
J	金融业	-	-
K	房地产业	-	-
L	租赁和商务服务业	-	-
M	科学研究和技术服务业	1,322,190.00	0.83
N	水利、环境和公共设施管理业	-	-

O	居民服务、修理和其他服务业	-	-
P	教育	-	-
Q	卫生和社会工作	5,123,443.00	3.22
R	文化、体育和娱乐业	-	-
S	综合	-	-
	合计	138,018,896.42	86.75

5.2.2 报告期末积极投资按行业分类的境内股票投资组合

代码	行业类别	公允价值（元）	占基金资产净值比例（%）
A	农、林、牧、渔业	-	-
B	采矿业	-	-
C	制造业	25,053.04	0.02
D	电力、热力、燃气及水生产和供应业	-	-
E	建筑业	-	-
F	批发和零售业	8,201,050.00	5.15
G	交通运输、仓储和邮政业	-	-
H	住宿和餐饮业	-	-
I	信息传输、软件和信息技术服务业	-	-
J	金融业	-	-
K	房地产业	-	-
L	租赁和商务服务业	-	-
M	科学研究和技术服务业	-	-
N	水利、环境和公共设施管理业	-	-
O	居民服务、修理和其他服务业	-	-
P	教育	-	-
Q	卫生和社会工作	-	-
R	文化、体育和娱乐业	-	-
S	综合	-	-
	合计	8,226,103.04	5.17

5.2.3 报告期末按行业分类的港股通投资股票投资组合

注：本基金本报告期末未持有港股通股票投资。

5.3 期末按公允价值占基金资产净值比例大小排序的股票投资明细

5.3.1 报告期末指数投资按公允价值占基金资产净值比例大小排序的前十名股票投资明细

序号	股票代码	股票名称	数量（股）	公允价值（元）	占基金资产净值比例（%）
1	600085	同仁堂	270,770	14,930,257.80	9.38
2	002727	一心堂	251,100	8,898,984.00	5.59
3	000999	华润三九	149,200	8,571,540.00	5.39

4	603939	益丰药房	139,500	8,065,890.00	5.07
5	000423	东阿阿胶	150,447	7,972,186.53	5.01
6	603883	老百姓	212,730	7,962,483.90	5.00
7	603233	大参林	212,664	7,917,480.72	4.98
8	300003	乐普医疗	320,955	7,439,736.90	4.68
9	600771	广誉远	193,718	7,186,937.80	4.52
10	600436	片仔癀	22,672	6,447,463.36	4.05

5.3.2 报告期末积极投资按公允价值占基金资产净值比例大小排序的前五名股票投资明细

序号	股票代码	股票名称	数量（股）	公允价值（元）	占基金资产净值比例（%）
1	605266	健之佳	96,200	8,201,050.00	5.15
2	301165	锐捷网络	168	8,080.80	0.01
3	301361	众智科技	282	6,356.28	0.00
4	301363	美好医疗	138	5,430.30	0.00
5	301377	鼎泰高科	251	5,185.66	0.00

5.4 报告期末按债券品种分类的债券投资组合

序号	债券品种	公允价值（元）	占基金资产净值比例（%）
1	国家债券	1,515,006.58	0.95
2	央行票据	-	-
3	金融债券	-	-
	其中：政策性金融债	-	-
4	企业债券	-	-
5	企业短期融资券	-	-
6	中期票据	-	-
7	可转债（可交换债）	-	-
8	同业存单	-	-
9	其他	-	-
10	合计	1,515,006.58	0.95

5.5 报告期末按公允价值占基金资产净值比例大小排序的前五名债券投资明细

序号	债券代码	债券名称	数量（张）	公允价值（元）	占基金资产净值比例（%）
1	019547	16 国债 19	15,000	1,515,006.58	0.95

注：本基金本报告期末仅持有上述债券。

5.6 报告期末按公允价值占基金资产净值比例大小排序的前十名资产支持证券投资明细

注：本基金本报告期末未持有资产支持证券。

5.7 报告期末按公允价值占基金资产净值比例大小排序的前五名贵金属投资明细

注：本基金本报告期末未持有贵金属。

5.8 报告期末按公允价值占基金资产净值比例大小排序的前五名权证投资明细

注：本基金本报告期末未持有权证。

5.9 报告期末本基金投资的股指期货交易情况说明

注：本基金本报告期末未持有股指期货。

5.10 报告期末本基金投资的国债期货交易情况说明

注：本基金本报告期末未持有国债期货。

5.11 投资组合报告附注

5.11.1 本基金投资的前十名证券的发行主体本期是否出现被监管部门立案调查，或在报告编制日前一年内受到公开谴责、处罚的情形

本基金投资的前十名证券的发行主体本期不存在被监管部门立案调查，或在报告编制日前一年内受到公开谴责、处罚的情形。

5.11.2 基金投资的前十名股票是否超出基金合同规定的备选股票库

本基金投资的前十名股票没有超出基金合同规定的备选股票库之外的情形。

5.11.3 其他资产构成

序号	名称	金额（元）
1	存出保证金	62,672.05
2	应收证券清算款	1,886,073.22
3	应收股利	-
4	应收利息	-
5	应收申购款	232,630.87
6	其他应收款	-
7	其他	-
8	合计	2,181,376.14

5.11.4 报告期末持有的处于转股期的可转换债券明细

注：本基金本报告期末未持有可转换债券。

5.11.5 报告期末前十名股票中存在流通受限情况的说明

5.11.5.1 报告期末指数投资前十名股票中存在流通受限情况的说明

注：本基金本报告期末指数投资前十名股票中不存在流通受限情况的说明。

5.11.5.2 报告期末积极投资前五名股票中存在流通受限情况的说明

序号	股票代码	股票名称	流通受限部分的公允价值（元）	占基金资产净值比例（%）	流通受限情况说明
1	301165	锐捷网络	8,080.80	0.01	新股流通受限
2	301361	众智科技	6,356.28	0.00	新股流通受限
3	301363	美好医疗	5,430.30	0.00	新股流通受限
4	301377	鼎泰高科	5,185.66	0.00	新股流通受限

5.11.6 投资组合报告附注的其他文字描述部分

由于四舍五入的原因，各比例的分项之和与合计可能有尾差。

§ 6 开放式基金份额变动

单位：份

报告期期初基金份额总额	95,237,966.06
报告期期间基金总申购份额	9,929,271.36
减：报告期期间基金总赎回份额	10,924,599.10
报告期期间基金拆分变动份额（份额减少以“-”填列）	-
报告期期末基金份额总额	94,242,638.32

注：如有相应情况，总申购份额含转换入份额，总赎回份额含转换出份额。

§ 7 基金管理人运用固有资金投资本基金情况

注：本基金的基金管理人于本报告期末运用固有资金投资本基金。

§ 8 报告期末发起式基金发起资金持有份额情况

项目	持有份额总数	持有份额占基金总份额比例（%）	发起份额总数	发起份额占基金总份额比例（%）	发起份额承诺持有期限
基金管理人固有资金	10,001,800.18	10.61	10,001,800.18	10.61	3年
基金管理人高级管理人员	-	-	-	-	-
基金经理等人员	-	-	-	-	-
基金管理人股东	-	-	-	-	-
其他	-	-	-	-	-
合计	10,001,800.18	10.61	10,001,800.18	10.61	3年

注：截至本报告期末，基金管理人持有本基金份额 10,001,800.18 份，其中认购份额 10,000,000.00

份，认购期间利息折算份额 1,800.18 份。

§ 9 影响投资者决策的其他重要信息

9.1 报告期内单一投资者持有基金份额比例达到或超过 20%的情况

注：本基金本报告期内不存在持有基金份额比例达到或者超过 20%的单一投资者的情况。

9.2 影响投资者决策的其他重要信息

无。

§ 10 备查文件目录

10.1 备查文件目录

10.1.1 银华中证全指医药卫生指数增强型发起式证券投资基金募集申请获中国证监会注册的文件

10.1.2 《银华中证全指医药卫生指数增强型发起式证券投资基金基金合同》

10.1.3 《银华中证全指医药卫生指数增强型发起式证券投资基金招募说明书》

10.1.4 《银华中证全指医药卫生指数增强型发起式证券投资基金托管协议》

10.1.5 《银华基金管理股份有限公司开放式基金业务规则》

10.1.6 本基金管理人业务资格批件和营业执照

10.1.7 本基金托管人业务资格批件和营业执照

10.1.8 本报告期内本基金管理人在指定媒体上披露的各项公告

10.2 存放地点

上述备查文本存放在本基金管理人或基金托管人的办公场所。本报告存放在本基金管理人及托管人住所，供公众查阅、复制。

10.3 查阅方式

投资者可免费查阅，在支付工本费后，可在合理时间内取得上述文件的复制件或复印件。相关公开披露的法律文件，投资者还可在本基金管理人网站（www.yhfund.com.cn）查阅。

银华基金管理股份有限公司

2023 年 4 月 20 日