

大成动态量化配置策略混合型证券投资基金
2023 年第 1 季度报告

2023 年 3 月 31 日

基金管理人：大成基金管理有限公司

基金托管人：中国农业银行股份有限公司

报告送出日期：2023 年 4 月 21 日

§ 1 重要提示

基金管理人的董事会及董事保证本报告所载资料不存在虚假记载、误导性陈述或重大遗漏，并对其内容的真实性、准确性和完整性承担个别及连带责任。

基金托管人中国农业银行股份有限公司根据本基金合同规定，于 2023 年 04 月 20 日复核了本报告中的财务指标、净值表现和投资组合报告等内容，保证复核内容不存在虚假记载、误导性陈述或者重大遗漏。

基金管理人承诺以诚实信用、勤勉尽责的原则管理和运用基金资产，但不保证基金一定盈利。

基金的过往业绩并不代表其未来表现。投资有风险，投资者在作出投资决策前应仔细阅读本基金的招募说明书。

本报告中财务资料未经审计。

本报告期自 2023 年 01 月 01 日起至 03 月 31 日止。

§2 基金产品概况

基金简称	大成动态量化配置策略混合	
基金主代码	003147	
基金运作方式	契约型开放式	
基金合同生效日	2016 年 9 月 20 日	
报告期末基金份额总额	11,234,798.48 份	
投资目标	本基金运用量化投资策略进行资产配置和股票投资，并通过数学建模的方式根据宏观经济变量以及风险预警指标动态调整资产配置的比例，在有效控制风险的前提下追求基金资产长期稳定增长。	
投资策略	本基金将通过量化建模的方式综合分析和持续跟踪基本面、政策面、市场面等多方面因素，对宏观经济、国家政策、资金面和市场情绪等影响证券市场的重要因素进行深入分析，确定当前市场环境下的主要投资方向和资产配置比例。同时，量化模型通过持续跟踪宏观经济变量、风险预警指标等，判断不同资产类别在当前市场环境下的风险收益状态，根据市场环境变化时，动态调整投资组合结构、各类资产配置比例。	
业绩比较基准	沪深 300 指数收益率×50%+中债综合指数收益率×50%	
风险收益特征	本基金是混合型基金，其预期收益及风险水平低于股票型基金，高于货币市场基金与债券型基金，属于风险水平中高的基金。	
基金管理人	大成基金管理有限公司	
基金托管人	中国农业银行股份有限公司	
下属分级基金的基金简称	大成动态量化配置策略混合 A	大成动态量化配置策略混合 C
下属分级基金的交易代码	003147	015526
报告期末下属分级基金的	11,084,524.30 份	150,274.18 份

份额总额		
------	--	--

§3 主要财务指标和基金净值表现

3.1 主要财务指标

单位：人民币元

主要财务指标	报告期（2023 年 1 月 1 日-2023 年 3 月 31 日）	
	大成动态量化配置策略混合 A	大成动态量化配置策略混合 C
1. 本期已实现收益	-78,703.44	-1,000.00
2. 本期利润	379,897.32	543.96
3. 加权平均基金份额本期利润	0.0345	0.0062
4. 期末基金资产净值	14,303,537.44	192,815.31
5. 期末基金份额净值	1.2904	1.2831

注：1、本期已实现收益指基金本期利息收入、投资收益、其他收入（不含公允价值变动收益）扣除相关费用和信用减值损失后的余额，本期利润为本期已实现收益加上本期公允价值变动收益。

2、所述基金业绩指标不包括持有人交易基金的各项费用，计入费用后实际收益水平要低于所列数字。

3.2 基金净值表现

3.2.1 基金份额净值增长率及其与同期业绩比较基准收益率的比较

大成动态量化配置策略混合 A

阶段	净值增长率①	净值增长率标准差②	业绩比较基准收益率③	业绩比较基准收益率标准差④	①-③	②-④
过去三个月	2.80%	1.16%	2.83%	0.43%	-0.03%	0.73%
过去六个月	-12.18%	1.22%	3.85%	0.54%	-16.03%	0.68%
过去一年	-14.30%	0.92%	0.05%	0.57%	-14.35%	0.35%
过去三年	9.76%	0.97%	11.45%	0.60%	-1.69%	0.37%
过去五年	30.30%	1.20%	17.15%	0.64%	13.15%	0.56%
自基金合同生效起至今	29.04%	1.11%	28.94%	0.59%	0.10%	0.52%

大成动态量化配置策略混合 C

阶段	净值增长率①	净值增长率标准差②	业绩比较基准收益率③	业绩比较基准收益率标准差④	①-③	②-④
----	--------	-----------	------------	---------------	-----	-----

		准差②	收益率③	收益率标准差 ④		
过去三个月	2.71%	1.16%	2.83%	0.43%	-0.12%	0.73%
过去六个月	-12.35%	1.22%	3.85%	0.54%	-16.20%	0.68%
自基金合同 生效起至今	-14.66%	0.93%	1.35%	0.56%	-16.01%	0.37%

3.2.2 自基金合同生效以来基金累计净值增长率变动及其与同期业绩比较基准收益率变动的比较

大成动态量化配置策略混合A累计净值增长率与同期业绩比较基准收益率的历史走势对比图

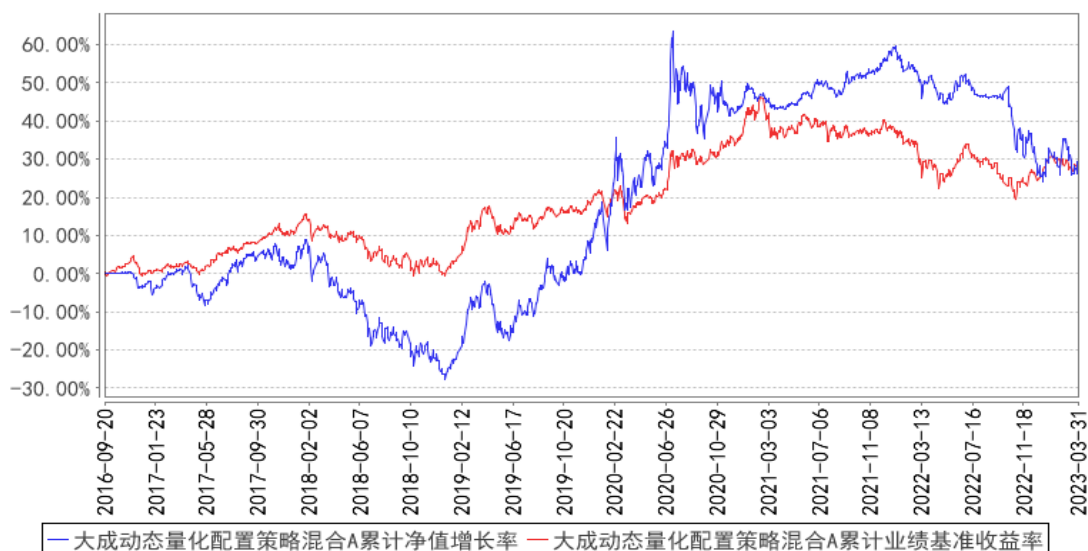

大成动态量化配置策略混合C累计净值增长率与同期业绩比较基准收益率的历史走势对比图

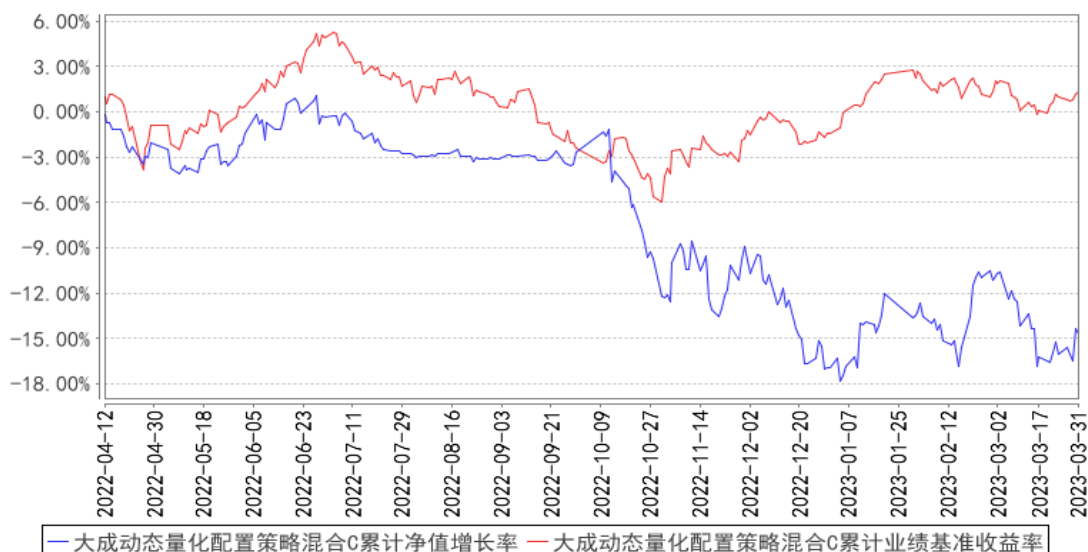

注：1、本基金合同规定，基金管理人应当自基金合同生效之日起六个月内使基金的投资组合比例符合基金合同的约定。建仓期结束时，本基金的投资组合比例符合基金合同的约定。

2、本基金自 2022 年 4 月 8 日起增设 C 类基金份额类别，C 类的净值增长率和业绩比较基准收益率自 2022 年 4 月 12 日 C 类有份额起开始计算。

§4 管理人报告

4.1 基金经理（或基金经理小组）简介

姓名	职务	任本基金的基金经理期限		证券从业年限	说明
		任职日期	离任日期		
刘淼	本基金基金经理	2022 年 10 月 13 日	-	15 年	北京大学工商管理硕士。2008 年 4 月至 2011 年 5 月就职于招商基金管理有限公司，任基金核算部基金会计。2011 年 5 月加入大成基金管理有限公司，先后担任基金运营部基金会计、股票投资部投委会秘书兼风控员、数量与指数投资部数量分析师、指数与期货投资部基金经理、指数与期货投资部总监助理；曾担任深证成长 40 交易型开放式指数证券投资基金、大成深证成长 40 交易型开放式指数联接基金、大成中证 500 深市交易型开放式指数证券投资基金、大成 MSCI 中国 A 股质优价值 100 交易型开放式指数证券投资基金、大成 MSCI 中国 A 股质优价值 100 交易型开放式指数证券投资基金联接基金基金经理助理。2017 年 9 月 14 日至 2021 年 9 月 1 日任大成中证 100 交易型开放式指数证券投资基金、中证 500 沪市交易型开放式指数证券投资基金、大成深证成份交易型开放式指数证券投资基金基金经理助理。2020 年 6 月 29 日起任深证成长 40 交易型开放式指数证券投资基金、大成深证成长 40 交易型开放式指数联接基金、大成 MSCI 中国 A 股质优价值 100 交易型开放式指数证券投资基金、大成 MSCI 中国 A 股质优价值 100 交易型开放式指数证券投资基金联接基金基金经理。2020 年 6 月 29 日至 2022 年 11 月 30 日任大成中证 500 深市交易型开放式指数证券投资基金基金经理。2021 年 4 月 30 日起任大成中证全指医疗保健设备与服务交易型开放式指数证券投资基金基金

					<p>经理。2021 年 6 月 17 日起任大成中证红利指数证券投资基金基金经理。2021 年 9 月 2 日至 2022 年 12 月 8 日任中证 500 沪市交易型开放式指数证券投资基金基金经理。2021 年 9 月 2 日起任大成中证 100 交易型开放式指数证券投资基金、大成深证成份交易型开放式指数证券投资基金基金经理。2022 年 6 月 28 日起任大成中证电池主题指数型发起式证券投资基金基金经理。2022 年 7 月 13 日起任大成中证上海环交所碳中和交易型开放式指数证券投资基金基金经理。2022 年 10 月 13 日起任大成动态量化配置策略混合型证券投资基金基金经理。2023 年 3 月 20 日起任大成有色金属期货交易型开放式指数证券投资基金、大成有色金属期货交易型开放式指数证券投资基金联接基金基金经理。2023 年 4 月 14 日起任大成沪深 300 指数证券投资基金基金经理。具备基金从业资格。国籍：中国</p>
--	--	--	--	--	---

注：1、任职日期、离任日期为本基金管理人作出决定之日。

2、证券从业年限的计算标准遵从行业协会《证券业从业人员资格管理办法》的相关规定。

3、夏高先生自 2023 年 4 月 14 日起增聘为本基金基金经理。上述事项已按法规要求及公司相关制度办理，变更流程合法合规。

4.1.1 期末兼任私募资产管理计划投资经理的基金经理同时管理的产品情况

无。

4.2 管理人对报告期内本基金运作合规守信情况的说明

报告期内，本基金管理人严格遵守《证券法》、《证券投资基金法》等有关法律法规及基金合同、基金招募说明书等有关基金法律文件的规定，以取信于市场、取信于社会投资公众为宗旨，本着诚实信用、勤勉尽责的原则管理和运用基金资产，在规范基金运作和严格控制投资风险的前提下，为基金份额持有人谋求最大利益，无损害基金份额持有人利益的行为。

4.3 公平交易专项说明

4.3.1 公平交易制度的执行情况

报告期内，公司严格执行了公平交易的原则和制度。公司运用统计分析方法和工具，对旗下

所有投资组合间连续 4 个季度的日内、3 日内及 5 日内股票及债券交易同向交易价差进行分析，针对同一基金经理管理的多个投资组合及公私募兼任基金经理管理的多个投资组合的投资交易行为加强了公平交易监测与分析，包括对不同时间窗下（同日、3 日、5 日、10 日）反向交易和同向交易价差监控的分析。分析结果表明：债券交易同向交易频率较低；部分股票同向交易溢价率较大主要来源于投资策略差异、市场因素（如个股当日价格振幅较高）及组合经理交易时机选择，即投资组合成交时间不一致以及成交价格的日内较大变动导致个别些组合间的成交价格差异较大，同时结合交易价差专项统计分析，未发现违反公平交易原则的异常情况。

4.3.2 异常交易行为的专项说明

报告期内，公司旗下所有投资组合未发现存在异常交易行为。主动投资组合间股票交易存在 1 笔同日反向交易，原因为合规比例调整。主动型投资组合与指数型投资组合之间或指数型投资组合之间存在股票同日反向交易，但不存在参与交易所公开竞价同日反向交易成交较少的单边交易量超过该股当日成交量 5% 的情形；主动投资组合间债券交易存在 1 笔同日反向交易，原因为流动性需要。投资组合间相邻交易日反向交易的市场成交比例、成交均价等交易结果数据表明该类交易不对市场产生重大影响，无异常。

4.4 报告期内基金的投资策略和运作分析

报告期内，A 股市场整体走势向上，交易活跃度与风险偏好均有所提升。其中，沪深 300 涨 4.63%；中证 500 涨 8.11%；创业板指涨 2.25%。行业上（中信分类），计算机、传媒、通信走势强劲；房地产、消费者服务、综合表现萎靡。风格上，小市值表现更佳。市场表现上，一季度延续去年底市场趋势，整体基于对国内经济复苏、消费场景改善和新增政策落地等进入行情修复期。此外，一月份市场反弹也同时受到流动性边际催化，宏观上有央行在节假日前后的资金安排；微观上有北上资金的大幅流入。二、三月份影响行情变化的主要因素是市场对于经济复苏强度的分歧，次要因素来自于外围风险扰动。区间内，复苏强度作为市场关注的重点也主导了交易的风格和方向。从走势看，市场逐渐定价经济弱复苏，热点主题集中在“人工智能”和“中国特色估值体系”。

本基金根据基金合同，采用行业轮动模型，通过分析行业的基本面数据与量价交易数据，筛选出基本面扎实、交易面稳健的长期配置行业。组合构建上，遵循量化投资思路，采用多因子模型进行个股选择，以获取行业 Beta 及个股超额收益。

4.5 报告期内基金的业绩表现

截至本报告期末大成动态量化配置策略混合 A 的基金份额净值为 1.2904 元，本报告期基金份

额净值增长率为 2.80%;截至本报告期末大成动态量化配置策略混合 C 的基金份额净值为 1.2831 元,本报告期基金份额净值增长率为 2.71%。同期业绩比较基准收益率为 2.83%。

4.6 报告期内基金持有人数或基金资产净值预警说明

本基金在本报告期内,曾出现了连续 20 个工作日资产净值低于五千万元的情形。

§5 投资组合报告

5.1 报告期末基金资产组合情况

序号	项目	金额(元)	占基金总资产的比例(%)
1	权益投资	12,095,494.00	81.81
	其中:股票	12,095,494.00	81.81
2	基金投资	-	-
3	固定收益投资	874,525.42	5.92
	其中:债券	874,525.42	5.92
	资产支持证券	-	-
4	贵金属投资	-	-
5	金融衍生品投资	-	-
6	买入返售金融资产	-	-
	其中:买断式回购的买入返售金融资产	-	-
7	银行存款和结算备付金合计	1,771,496.12	11.98
8	其他资产	42,797.97	0.29
9	合计	14,784,313.51	100.00

5.2 报告期末按行业分类的股票投资组合

5.2.1 报告期末按行业分类的境内股票投资组合

代码	行业类别	公允价值(元)	占基金资产净值比例(%)
A	农、林、牧、渔业	-	-
B	采矿业	10,693,347.00	73.77
C	制造业	379,313.00	2.62
D	电力、热力、燃气及水生产和供应业	737,352.00	5.09
E	建筑业	-	-
F	批发和零售业	181,602.00	1.25
G	交通运输、仓储和邮政业	103,880.00	0.72
H	住宿和餐饮业	-	-
I	信息传输、软件和信息技术服务业	-	-
J	金融业	-	-

K	房地产业		
L	租赁和商务服务业		
M	科学研究和技术服务业		
N	水利、环境和公共设施管理业		
O	居民服务、修理和其他服务业		
P	教育		
Q	卫生和社会工作		
R	文化、体育和娱乐业		
S	综合		
	合计	12,095,494.00	83.44

5.2.2 报告期末按行业分类的港股通投资股票投资组合

无。

5.3 期末按公允价值占基金资产净值比例大小排序的股票投资明细

5.3.1 报告期末按公允价值占基金资产净值比例大小排序的前十名股票投资明细

序号	股票代码	股票名称	数量（股）	公允价值（元）	占基金资产净值比例（%）
1	601225	陕西煤业	70,800	1,440,072.00	9.93
2	601088	中国神华	47,500	1,338,075.00	9.23
3	600188	兖矿能源	32,900	1,170,253.00	8.07
4	601699	潞安环能	43,400	952,196.00	6.57
5	601898	中煤能源	97,000	766,300.00	5.29
6	600157	永泰能源	478,800	737,352.00	5.09
7	000983	山西焦煤	60,700	667,093.00	4.60
8	600985	淮北矿业	43,400	588,504.00	4.06
9	000937	冀中能源	80,600	551,304.00	3.80
10	601666	平煤股份	47,600	493,612.00	3.41

5.4 报告期末按债券品种分类的债券投资组合

序号	债券品种	公允价值（元）	占基金资产净值比例（%）
1	国家债券	814,521.21	5.62
2	央行票据	-	-
3	金融债券	-	-
	其中：政策性金融债	-	-
4	企业债券	-	-
5	企业短期融资券	-	-
6	中期票据	-	-
7	可转债（可交换债）	60,004.21	0.41
8	同业存单	-	-
9	其他	-	-

10	合计	874,525.42	6.03
----	----	------------	------

5.5 报告期末按公允价值占基金资产净值比例大小排序的前五名债券投资明细

序号	债券代码	债券名称	数量（张）	公允价值（元）	占基金资产净值比例（%）
1	019638	20 国债 09	8,000	814,521.21	5.62
2	113066	平煤转债	600	60,004.21	0.41

5.6 报告期末按公允价值占基金资产净值比例大小排序的前十名资产支持证券投资 明细

无。

5.7 报告期末按公允价值占基金资产净值比例大小排序的前五名贵金属投资明细

无。

5.8 报告期末按公允价值占基金资产净值比例大小排序的前五名权证投资明细

无。

5.9 报告期末本基金投资的股指期货交易情况说明

5.9.1 报告期末本基金投资的股指期货持仓和损益明细

无。

5.9.2 本基金投资股指期货的投资政策

无。

5.10 报告期末本基金投资的国债期货交易情况说明

5.10.1 本期国债期货投资政策

无。

5.10.2 报告期末本基金投资的国债期货持仓和损益明细

无。

5.10.3 本期国债期货投资评价

无。

5.11 投资组合报告附注

5.11.1 本基金投资的前十名证券的发行主体本期是否出现被监管部门立案调查，或在报告编制日前一年内受到公开谴责、处罚的情形

本基金投资的前十名证券的发行主体本期没有出现被监管部门立案调查，或在报告编制日前一年内受到公开谴责、处罚的情形。

5.11.2 基金投资的前十名股票是否超出基金合同规定的备选股票库

本基金投资的前十名股票中，没有投资于超出基金合同规定备选股票库之外股票。

5.11.3 其他资产构成

序号	名称	金额（元）
1	存出保证金	9,853.44
2	应收证券清算款	-
3	应收股利	-
4	应收利息	-
5	应收申购款	32,944.53
6	其他应收款	-
7	其他	-
8	合计	42,797.97

5.11.4 报告期末持有的处于转股期的可转换债券明细

无。

5.11.5 报告期末前十名股票中存在流通受限情况的说明

无。

5.11.6 投资组合报告附注的其他文字描述部分

由于四舍五入原因，分项之和与合计可能有尾差。

§6 开放式基金份额变动

单位：份

项目	大成动态量化配置策略混合 A	大成动态量化配置策略混合 C
报告期期初基金份额总额	10,887,913.86	53,568.70

报告期期间基金总申购份额	597,045.29	170,815.86
减:报告期期间基金总赎回份额	400,434.85	74,110.38
报告期期间基金拆分变动份额(份额减少以“-”填列)	-	-
报告期期末基金份额总额	11,084,524.30	150,274.18

§7 基金管理人运用固有资金投资本基金情况

7.1 基金管理人持有本基金份额变动情况

单位:份

项目	大成动态量化配置策略混合 A	大成动态量化配置策略混合 C
报告期期初管理人持有的本基金份额	5,699,494.58	6,849.32
报告期期间买入/申购总份额	-	-
报告期期间卖出/赎回总份额	-	-
报告期期末管理人持有的本基金份额	5,699,494.58	6,849.32
报告期期末持有的本基金份额占基金总份额比例(%)	50.73	0.06

7.2 基金管理人运用固有资金投资本基金交易明细

无。

§8 影响投资者决策的其他重要信息

8.1 报告期内单一投资者持有基金份额比例达到或超过 20%的情况

投资者类别	报告期内持有基金份额变化情况				报告期末持有基金情况		
	序号	持有基金份额比例达到或者超过 20%的时间区间	期初份额	申购份额	赎回份额	持有份额	份额占比(%)
机构	1	20230101-20230331	5,706,343.90	-	-	5,706,343.90	50.79

产品特有风险

当基金份额持有人占比过于集中时,可能会因某单一基金份额持有人大额赎回而引发基金净值剧烈波动的风险,甚至有可能引起基金的流动性风险,基金管理人可能无法及时变现基金资产以应对基金份额持有人的赎回申请,基金份额持有人可能无法及时赎回持有的全部基金份额。

8.2 影响投资者决策的其他重要信息

经大成基金管理有限公司第八届董事会第二次会议审议通过,自 2023 年 3 月 25 日起,温智敏先生不再担任公司副总经理职务;聘请石国武先生担任公司副总经理,任期自 2023 年 3 月 25

日起，至公司第八届董事会任期届满之日止。具体详见我司发布的《大成基金管理有限公司关于高级管理人员变更的公告》。

§9 备查文件目录

9.1 备查文件目录

- 1、中国证监会批准设立大成动态量化配置策略混合型证券投资基金的文件；
- 2、《大成动态量化配置策略混合型证券投资基金基金合同》；
- 3、《大成动态量化配置策略混合型证券投资基金托管协议》；
- 4、大成基金管理有限公司批准文件、营业执照、公司章程；
- 5、本报告期内在规定报刊上披露的各种公告原稿。

9.2 存放地点

备查文件存放在本基金管理人和托管人的住所。

9.3 查阅方式

投资者可在营业时间免费查阅，或登录本基金管理人网站 <http://www.dcfund.com.cn> 进行查阅。

大成基金管理有限公司

2023 年 4 月 21 日