

鹏华养老目标日期 2035 三年持有期混合型
基金中基金 (FOF)
2023 年第 1 季度报告

2023 年 3 月 31 日

基金管理人：鹏华基金管理有限公司

基金托管人：中国建设银行股份有限公司

报告送出日期：2023 年 4 月 21 日

§ 1 重要提示

基金管理人的董事会、董事保证本报告所载资料不存在虚假记载、误导性陈述或重大遗漏，并对其内容的真实性、准确性和完整性承担个别及连带的法律责任。

基金托管人中国建设银行股份有限公司根据本基金合同规定，于 2023 年 04 月 20 日复核了本报告中的财务指标、净值表现和投资组合报告等内容，保证复核内容不存在虚假记载、误导性陈述或者重大遗漏。

基金管理人承诺以诚实信用、勤勉尽责的原则管理和运用基金资产，但不保证基金一定盈利。

基金的过往业绩并不代表其未来表现。投资有风险，投资者在作出投资决策前应仔细阅读本基金的招募说明书及其更新。

本报告中财务资料未经审计。

本报告期自 2023 年 01 月 01 日起至 2023 年 03 月 31 日止。

§ 2 基金产品概况

基金简称	鹏华养老 2035 混合 (FOF)
基金主代码	006296
基金运作方式	契约型开放式
基金合同生效日	2018 年 12 月 5 日
报告期末基金份额总额	225,286,242.34 份
投资目标	在严格控制风险的前提下，通过科学的大类资产配置，优选基金力争实现基金资产的稳健增值，为投资者提供稳健的养老理财工具。
投资策略	本基金的投资策略包含目标日期投资策略和基金优选投资策略。在严格的风险管理的基础上，科学的灵活配置各类资产，力争实现资产的稳健增值，为投资者提供一种稳健的养老理财工具。目标日期投资策略是指，随着投资人生命周期的延续和投资目标期限的临近，基金的投资风格相应的从“进取”，转变为“稳健”，高风险资产投资比例逐步下降，而低风险资产比例逐步上升。基金优选投资策略是指，通过优选基金的投资策略聚焦大类资产配置，来获得各类资产的收益，同时避免投资高估值资产，实现基金长期较高的收益风险比。1、目标日期投资策略 目标日期投资策略核心是规划各类资产配置的下滑路径 (Glide Path)。下滑路径是为目标日期基金设计的一种优化的资产配置比例路径。基金早期更多地配置权益类基金、股票等高风险资产，随着目标日期逐步接近，基金开始配置债券型基金、货币类基

金等具有稳定收益特点资产；另外，为了达到投资组合的分散化，在科学严谨的风险评估的基础上，对大宗商品类资产进行配置。

（1）下滑路径 下滑路径的设计理念基于两个原则，一是从长期维度上看，权益资产体现出稳定的风险溢价；二是随着年龄的增大，人力资本逐步贬值，风险承受能力逐渐降低。本基金以实现养老金财富稳健增值为目标，基于谨慎的长期资本市场假设，综合考虑投资者养老金替代率缺口、预期寿命、定投比例以及生命周期上的风险偏好特征等因素，最终得到权益投资比例随投资者年龄增大而逐渐下滑的资产配置路径，即“下滑路径”。下滑路径是资产配置在时间轴上的动态规划。基金的下滑路径初始设计完毕后，会根据资本市场资产变化情况实时监控配置的有效性，结合战术资产配置方法最终确定调整方式与比例。本基金将在招募说明书及更新招募说明书中披露预设下滑路径及权益类资产比例中枢值。

（2）战术资产配置 战术资产配置的重点有两方面：大类资产配置和大类资产下的子类资产配置。 大类资产配置，即确定不同经济周期下各大类资产的最优配置比例。全面分析研究全球经济和中国经济的周期变化，包括主要经济体货币政策、发达国家和发展中国家经济发展对比、中国经济宏观周期、中国货币政策、财政政策、产业政策等。在此基础上，确定权益类、固定收益类资产、商品类资产、另类资产的理论最优配置。 大类资产下的子类资产配置。在权益资产中，深入研究分析不同的行业、主题、风格等；在固定收益资产中，深入研究分析不同的利率债、信用债、可转债、可交换债等资产；在商品类资产中，深入研究分析不同的贵金属、能源、农产品等资产。在大类资产配置完成后，对各个子类资产进行资产配置，达到进一步优化被动资产配置的效果。

2、基金优选投资策略 在做好资产配置比例分配后，本基金将通过甄选各类资产中优秀的基金来实现大类资产配置的理念。基金优选投资策略基于科学严谨的评价体系，从定量和定性两大维度展开，对基金及基金公司做出综合性评价。对基金的评价包括风格评价和业绩评价两方面，重点衡量基金风格是否清晰稳定、中长期业绩及风险控制能力是否良好；对基金公司的评价则主要对其综合实力、管理水平、运作合规等进行综合评判。基于上述评价体系，最终挑选出风格清晰稳定、长期收益风险比较高的基金，在获得资产收益的同时，力争获得主动管理带来的超额收益，从而实现基金资产的稳定增值。

（1）基金业绩评价和风格评价 鹏华基金基金业绩评价体系在传统的基金三级分类基础上，为深入比较并归因不同风格和类型的基金，将基金分类扩展至第四层级，有利于基金中基金建立以资产配置为核心的基金投资方式。 本基金

将以具体的基金为对象进行评价，并对各基金进行评级和排序。考虑的主要因素包括：基金的获利能力：基金与其业绩比较基准的历史回报对比，绩效指标分析（如期间净值增长率、累计净值增长率、分红率等），风险调整后的绩效指标分析（如 Sharpe 比率、Treyner 指标和 Jensen 指标等）；基金的风险衡量：主要考察基金净值波动率、最大回撤、风格偏离等维度。基金的风格：基于合同约定和实际比较基准的拟合等考察基金风格是否清晰。

（2）基金公司综合评价 对于基金公司的综合评价，将主要从综合实力、管理水平、运作合规等方面进行评价分析，依据主要来自于调研、公司刊物和公开信息。考虑的主要因素包括：综合实力：主要包括基金公司的总资产、总资产增长率和加权净值收益率；管理水平：主要包括发起人构成、风险控制机制、高级管理人员素质、基金经理的稳定性及从业经验等、研究人员的稳定性及从业经验等。运作合规：主要考察基金管理人或基金经理近 2 年来运作合规情况。本基金将依据基金评价结果和基金管理公司评价结果，挑选出进入基金备选库的基金名单，按照管理人有关基金池的构建流程，构建备选基金池。

3、股票投资策略 本基金通过自上而下及自下而上相结合的方法挖掘 A 股和港股的优质的公司，构建股票投资组合。核心思路在于：1) 自上而下地分析行业的成长前景、行业结构、商业模式、竞争要素等分析把握其投资机会；2) 自下而上地评判企业的核心竞争力、管理层、治理结构等以及其所提供的产品和服务是否契合未来行业增长的大趋势，对企业基本面和估值水平进行综合的研判，深度挖掘优质的个股。本基金还将关注以下几类港股通标的：1) 在港股市场上市、具有行业代表性的优质中资公司；2) 具有行业稀缺性的香港本地和外资公司；3) 港股市场在行业结构、估值、AH 股折溢价、分红率等方面具有吸引力的投资标的。本基金将根据本基金的投资目标和股票投资策略，基于对基础证券投资价值的深入研究判断，进行存托凭证的投资。

4、债券投资策略 本基金债券投资将采取久期策略、收益率曲线策略、骑乘策略、息差策略、个券选择策略、信用策略等积极投资策略，自上而下地管理组合的久期，灵活地调整组合的券种搭配，同时精选个券，以增强组合的持有期收益。

5、权证投资策略 本基金通过对权证标的证券基本面的研究，并结合权证定价模型及价值挖掘策略、价差策略、双向权证策略等寻求权证的合理估值水平，追求稳定的当期收益。

6、中小企业私募债投资策略 本基金将深入研究发行人资信及公司运营情况，合理合规合格地进行中小企业私募债投资。本基金在投资过程中密切监控债券信用等级或发行人信用等级变化情况，尽力规避风险，并获取超额

	收益。7、资产支持证券的投资策略 本基金将综合运用战略资产配置和战术资产配置进行资产支持证券的投资组合管理,并根据信用风险、利率风险和流动性风险变化积极调整投资策略,严格遵守法律法规和基金合同的约定,在保证本金安全和基金资产流动性的基础上获得稳定收益。	
业绩比较基准	时间段 业绩比较基准 基金合同生效日-2020.12.31 中证 800 指数收益率×60%+中证全债指数收益率×40% 2021.01.01-2023.12.31 中证 800 指数收益率×60%+中证全债指数收益率×40% 2024.01.01-2026.12.31 中证 800 指数收益率×58%+中证全债指数收益率×42% 2027.01.01-2029.12.31 中证 800 指数收益率×54%+中证全债指数收益率×46% 2030.01.01-2032.12.31 中证 800 指数收益率×45%+中证全债指数收益率×55% 2033.01.01-2035.12.31 中证 800 指数收益率×32%+中证全债指数收益率×68%	
风险收益特征	本基金为混合型基金中基金,其预期收益及预期风险水平低于股票型基金、股票型基金中基金,高于债券型基金、债券型基金中基金、货币市场基金及货币型基金中基金。本基金采用目标日期投资策略,随着所设定目标日期的临近,将逐步降低权益类资产的配置比例,风险与收益水平会随着目标日期的临近而逐步降低。本基金将投资港股通标的股票,需承担汇率风险以及香港证券市场的风险。	
基金管理人	鹏华基金管理有限公司	
基金托管人	中国建设银行股份有限公司	
下属分级基金的基金简称	鹏华养老 2035 混合 (FOF) A	鹏华养老 2035 混合 (FOF) Y
下属分级基金的交易代码	006296	017380
报告期末下属分级基金的份额总额	215,326,444.94 份	9,959,797.40 份
下属分级基金的风险收益特征	风险收益特征同上	风险收益特征同上

§ 3 主要财务指标和基金净值表现

3.1 主要财务指标

单位:人民币元

主要财务指标	报告期 (2023 年 1 月 1 日-2023 年 3 月 31 日)	
	鹏华养老 2035 混合 (FOF) A	鹏华养老 2035 混合 (FOF) Y
1. 本期已实现收益	-5,343,551.81	-167,979.36
2. 本期利润	6,250,763.39	163,802.31
3. 加权平均基金份额本期利润	0.0287	0.0182
4. 期末基金资产净值	271,943,765.24	10,136,620.06

5. 期末基金份额净值	1.2629	1.0178
-------------	--------	--------

注：1. 本期已实现收益指基金本期利息收入、投资收益、其他收入（不含公允价值变动收益）扣除相关费用和信用减值损失后的余额，本期利润为本期已实现收益加上本期公允价值变动收益等未实现收益。

2. 所述基金业绩指标不包括持有人认购或交易基金的各项费用（例如，开放式基金的申购赎回费、基金转换费等），计入费用后实际收益水平要低于所列数字。

3.2 基金净值表现

3.2.1 基金份额净值增长率及其与同期业绩比较基准收益率的比较

鹏华养老 2035 混合 (FOF) A

阶段	净值增长率①	净值增长率标准差②	业绩比较基准收益率③	业绩比较基准收益率标准差④	①-③	②-④
过去三个月	2.29%	0.42%	3.72%	0.48%	-1.43%	-0.06%
过去六个月	1.07%	0.52%	4.99%	0.60%	-3.92%	-0.08%
过去一年	-2.76%	0.64%	0.00%	0.67%	-2.76%	-0.03%
过去三年	15.33%	0.81%	13.66%	0.70%	1.67%	0.11%
自基金合同生效起至今	26.29%	0.73%	27.12%	0.74%	-0.83%	-0.01%

鹏华养老 2035 混合 (FOF) Y

阶段	净值增长率①	净值增长率标准差②	业绩比较基准收益率③	业绩比较基准收益率标准差④	①-③	②-④
过去三个月	2.38%	0.42%	3.72%	0.48%	-1.34%	-0.06%
自基金合同生效起至今	1.78%	0.44%	2.85%	0.48%	-1.07%	-0.04%

注：业绩比较基准=时间段 业绩比较基准 基金合同生效日-2020.12.31 中证 800 指数收益率×60%+中证全债指数收益率×40% 2021.01.01-2023.12.31 中证 800 指数收益率×60%+中证全债指数收益率×40% 2024.01.01-2026.12.31 中证 800 指数收益率×58%+中证全债指数收益率×42% 2027.01.01-2029.12.31 中证 800 指数收益率×54%+中证全债指数收益率×

46% 2030.01.01-2032.12.31 中证 800 指数收益率×45%+中证全债指数收益率×

55% 2033.01.01-2035.12.31 中证 800 指数收益率×32%+中证全债指数收益率×68%

3.2.2 自基金合同生效以来基金累计净值增长率变动及其与同期业绩比较基准收益率变动的比较

鹏华养老2035混合 (FOF) A 累计净值增长率与同期业绩比较基准收益率的历史走势对比图

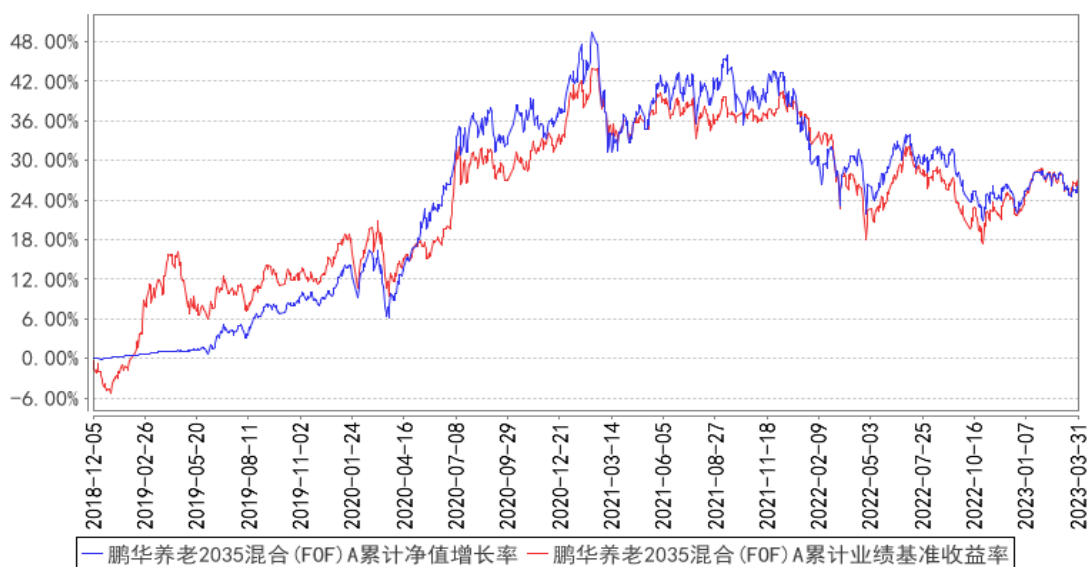

鹏华养老2035混合 (FOF) Y 累计净值增长率与同期业绩比较基准收益率的历史走势对比图

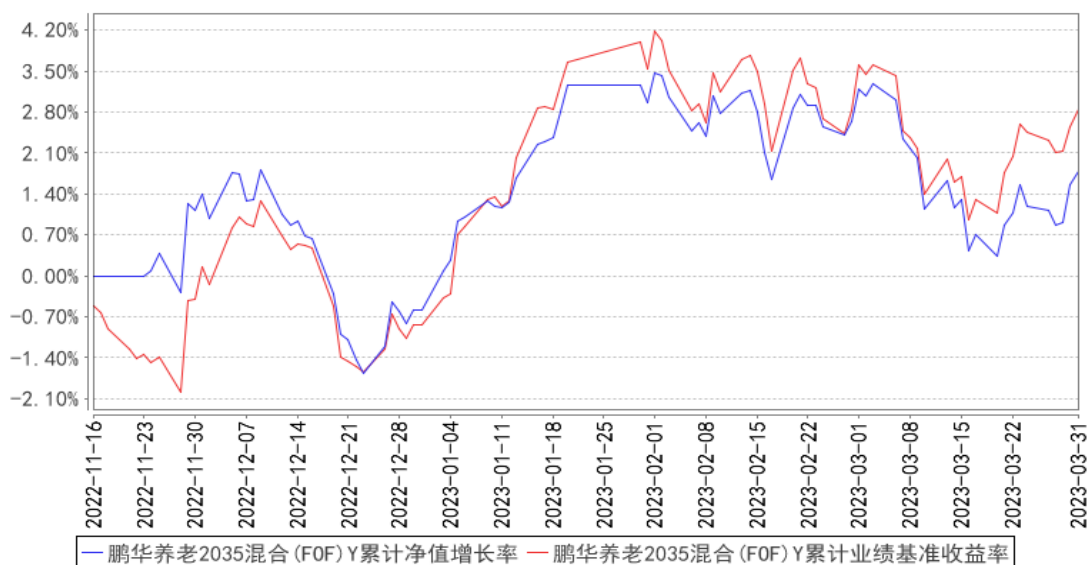

注：1、本基金基金合同于 2018 年 12 月 05 日生效。

2、截至建仓期结束，本基金的各项投资比例已达到基金合同中规定的各项比例。

3.3 其他指标

无。

§ 4 管理人报告

4.1 基金经理（或基金经理小组）简介

姓名	职务	任本基金的基金经理期限		证券从业年限	说明
		任职日期	离任日期		
孙博斐	基金经理	2022-05-07	-	9 年	孙博斐先生，国籍中国，管理学硕士，9 年证券从业经验。曾任中国民生银行私人银行事业部投资与策略中心策略研究员，嘉实基金管理有限公司 FOF 研究员，建信信托有限责任公司 FOF 投资经理。2022 年 3 月加盟鹏华基金管理有限公司，现担任资产配置与基金投资部基金经理。2022 年 05 月至今担任鹏华长治稳健养老目标一年持有期混合型基金中基金（FOF）基金经理，2022 年 05 月至今担任鹏华聚合多资产 3 个月持有期混合型基金中基金（FOF）基金经理，2022 年 05 月至今担任鹏华长乐稳健养老目标一年持有期混合型基金中基金（FOF）基金经理，2022 年 05 月至今担任鹏华养老目标日期 2045 三年持有期混合型基金中基金（FOF）基金经理，2022 年 05 月至今担任鹏华精选群英一年持有期灵活配置混合型基金中基金（FOF）基金经理，2022 年 05 月至今担任鹏华养老目标日期 2035 三年持有期混合型基金中基金（FOF）基金经理，2023 年 01 月至今担任鹏华养老目标日期 2040 五年持有期混合型基金中基金（FOF）基金经理，孙博斐先生具备基金从业资格。本报告期内本基金基金经理未发生变动。

注：1. 任职日期和离任日期均指公司作出决定后正式对外公告之日；担任新成立基金基金经理的，任职日期为基金合同生效日。

2. 证券从业的含义遵从行业协会关于从业人员资格管理办法的相关规定。

4.1.1 期末兼任私募资产管理计划投资经理的基金经理同时管理的产品情况

无。

4.2 管理人对报告期内本基金运作遵规守信情况的说明

报告期内，本基金管理人严格遵守《证券投资基金法》等法律法规、中国证监会的有关规定以及基金合同的约定，本着诚实守信、勤勉尽责的原则管理和运作基金资产，在严格控制风险的

基础上，为基金份额持有人谋求最大利益。

本报告期内，本基金运作合规，不存在违反基金合同和损害基金份额持有人利益的行为。

4.3 公平交易专项说明

4.3.1 公平交易制度的执行情况

报告期内，本基金管理人严格执行公平交易制度，确保不同投资组合在研究、交易、分配各环节得到公平对待。公司对不同投资组合在不同时间窗口下（日内、3日内、5日内）的同向交易价差进行专项分析，未发现不公平对待各组合或组合间相互利益输送的情况。

4.3.2 异常交易行为的专项说明

报告期内，本基金未发生违法违规且对基金财产造成损失的异常交易行为。本报告期内未发生基金管理人管理的所有投资组合参与的交易所公开竞价同日反向交易成交较少的单边交易量超过该证券当日成交量的 5% 的情况。

4.4 报告期内基金的投资策略和运作分析

报告期内，投资者对于国内基本面最多的讨论就是“强预期，弱现实”。春节前国内市场体现为“复苏交易”，债券市场机会不大，股票市场呈现顺周期的金融和消费板块涨幅居前，其他板块普涨的格局。春节后市场逐步转向中小盘风格，市场短期的重心转向数字经济、人工智能等主题。

去年四季度我们认为今年起国内经济有望进入周期性复苏，并对权益资产的投资机会持乐观态度。基于对 PMI、中长期信贷和消费者信心等方面的观察，我们维持这一判断，并将组合权益资产维持超配状态，结构上均衡配置于：受益于顺周期低估值的金融周期板块、受益于社会经济活动趋于正常的消费医药板块，以及受益于产业周期见底及国产替代的科技制造板块上。对于上述三条线索，我们做如下思考：

顺周期低估值板块具备长期投资价值，此外我们关注央企改革能否带来相关行业、企业基本面的改善，并打开估值提升的空间。

消费医药板块的场景复苏逻辑较为确定，比较而言，医药板块的估值性价比更高。

科技制造板块，特别是国产替代的关键环节，是我们长期关注的方向。短周期来看，半导体行业可能在下半年周期见底，计算机行业的景气度相较于去年也是大幅改善。而人工智能等技术的突破，有可能打开科技板块的成长空间。

此外，一季度的外部环境发生了几个标志性事件，包括美国硅谷银行破产及其带来的冲击、我国与部分国家开启人民币结算能源资源品贸易等，这些事件促使我们从更长周期的视角思考美

元信用的脆弱性，以及人民币资产的长期投资价值。

4.5 报告期内基金的业绩表现

截至本报告期末，本报告期鹏华养老 2035 混合 (F0F) A 份额净值增长率为 2.29%，同期业绩比较基准增长率为 3.72%，鹏华养老 2035 混合 (F0F) Y 份额净值增长率为 2.38%，同期业绩比较基准增长率为 3.72%。

4.6 报告期内基金持有人数或基金资产净值预警说明

无。

§ 5 投资组合报告

5.1 报告期末基金资产组合情况

序号	项目	金额 (元)	占基金总资产的比例 (%)
1	权益投资	4,780,238.00	1.69
	其中：股票	4,780,238.00	1.69
2	基金投资	255,630,054.67	90.39
3	固定收益投资	-	-
	其中：债券	-	-
	资产支持证券	-	-
4	贵金属投资	-	-
5	金融衍生品投资	-	-
6	买入返售金融资产	-	-
	其中：买断式回购的买入返售金融资产	-	-
7	银行存款和结算备付金合计	21,755,259.39	7.69
8	其他资产	632,448.38	0.22
9	合计	282,798,000.44	100.00

5.2 报告期末按行业分类的股票投资组合

5.2.1 报告期末按行业分类的境内股票投资组合

代码	行业类别	公允价值 (元)	占基金资产净值比例 (%)
A	农、林、牧、渔业	-	-
B	采矿业	580,076.00	0.21
C	制造业	699,152.00	0.25
D	电力、热力、燃气及水生产和供应业	27,625.00	0.01
E	建筑业	-	-
F	批发和零售业	1,136,391.00	0.40

G	交通运输、仓储和邮政业	54,644.00	0.02
H	住宿和餐饮业	-	-
I	信息传输、软件和信息技术服务业	-	-
J	金融业	2,256,654.00	0.80
K	房地产业	-	-
L	租赁和商务服务业	25,696.00	0.01
M	科学研究和技术服务业	-	-
N	水利、环境和公共设施管理业	-	-
O	居民服务、修理和其他服务业	-	-
P	教育	-	-
Q	卫生和社会工作	-	-
R	文化、体育和娱乐业	-	-
S	综合	-	-
	合计	4,780,238.00	1.69

5.2.2 报告期末按行业分类的港股通投资股票投资组合

无。

5.3 期末按公允价值占基金资产净值比例大小排序的股票投资明细

5.3.1 报告期末按公允价值占基金资产净值比例大小排序的前十名股票投资明细

序号	股票代码	股票名称	数量 (股)	公允价值 (元)	占基金资产净值比例 (%)
1	601328	交通银行	219,600	1,122,156.00	0.40
2	600859	王府井	33,400	834,666.00	0.30
3	601658	邮储银行	128,000	595,200.00	0.21
4	601628	中国人寿	16,200	539,298.00	0.19
5	600129	太极集团	8,800	377,432.00	0.13
6	000975	银泰黄金	24,800	326,616.00	0.12
7	000999	华润三九	5,600	321,720.00	0.11
8	600511	国药股份	8,100	301,725.00	0.11
9	600547	山东黄金	11,500	253,460.00	0.09
10	601006	大秦铁路	7,600	54,644.00	0.02

5.4 报告期末按债券品种分类的债券投资组合

无。

5.5 报告期末按公允价值占基金资产净值比例大小排序的前五名债券投资明细

无。

5.6 报告期末按公允价值占基金资产净值比例大小排序的前十名资产支持证券投资 明细

无。

5.7 报告期末按公允价值占基金资产净值比例大小排序的前五名贵金属投资明细

无。

5.8 报告期末按公允价值占基金资产净值比例大小排序的前五名权证投资明细

无。

5.9 报告期末本基金投资的股指期货交易情况说明

5.9.1 报告期末本基金投资的股指期货持仓和损益明细

本基金基金合同的投资范围尚未包含股指期货投资。

5.9.2 本基金投资股指期货的投资政策

本基金基金合同的投资范围尚未包含股指期货投资。

5.10 报告期末本基金投资的国债期货交易情况说明

5.10.1 本期国债期货投资政策

本基金基金合同的投资范围尚未包含国债期货投资。

5.10.2 报告期末本基金投资的国债期货持仓和损益明细

本基金基金合同的投资范围尚未包含国债期货投资。

5.10.3 本期国债期货投资评价

本基金基金合同的投资范围尚未包含国债期货投资。

5.11 投资组合报告附注

5.11.1 本基金投资的前十名证券的发行主体本期是否出现被监管部门立案调查，或在报告编制日前一年内受到公开谴责、处罚的情形

交通银行股份有限公司在报告编制日前一年内受到中国银行保险监督管理委员会的处罚。

以上证券的投资已执行内部严格的投资决策流程，符合法律法规和公司制度的规定。

5.11.2 基金投资的前十名股票是否超出基金合同规定的备选股票库

本基金投资的前十名证券没有超出基金合同规定的证券备选库。

5.11.3 其他资产构成

序号	名称	金额（元）
----	----	-------

1	存出保证金	34,328.35
2	应收证券清算款	423,220.88
3	应收股利	67.44
4	应收利息	-
5	应收申购款	174,831.71
6	其他应收款	-
7	其他	-
8	合计	632,448.38

5.11.4 报告期末持有的处于转股期的可转换债券明细

无。

5.11.5 报告期末前十名股票中存在流通受限情况的说明

无。

5.11.6 投资组合报告附注的其他文字描述部分

由于四舍五入的原因，投资组合报告中数字分项之和与合计项之间可能存在尾差。

§6 基金中基金

6.1 报告期末按公允价值占基金资产净值比例大小排序的前十名基金投资明细

序号	基金代码	基金名称	运作方式	持有份额 (份)	公允价值 (元)	占基金资产净值比例 (%)	是否属于基金管理人及管理人关联方所管理的基金
1	380009	中银添利债券发起 A	契约型开放式	16,000,000.00	21,134,400.00	7.49	否
2	420102	天弘永利债券 B	契约型开放式	16,895,319.12	20,294,657.33	7.19	否
3	004427	交银增利增强债券 A	契约型开放式	12,386,704.87	14,726,553.42	5.22	否
4	166301	华商新趋势优选混合	上市契约型开放式 (LOF)	1,410,313.98	14,065,061.32	4.99	否
5	519756	交银国企改革灵活配置混合	契约型开放式	6,805,543.59	13,238,143.39	4.69	否
6	450002	国富弹性市值混合	契约型开放式	11,044,872.53	12,491,750.83	4.43	否
7	512800	华宝中证	交易型开放	11,329,500.00	11,895,975.00	4.22	否

		银行 ETF	式 (ETF)				
8	000547	建信健康 民生混合 A	契约型开放 式	1,550,442.78	9,381,729.26	3.33	否
9	519133	海富通改 革驱动混 合	契约型开放 式	3,443,174.71	7,872,130.34	2.79	否
10	002361	国富恒瑞 债券 A	契约型开放 式	5,363,999.71	7,627,607.59	2.70	否

6.2 当期交易及持有基金产生的费用

项目	本期费用 2023 年 1 月 1 日至 2023 年 3 月 31 日	其中：交易及持有基金管理人以及管理人关联方所管理基金产生的费用
当期交易基金产生的申购费(元)	65,443.17	-
当期交易基金产生的赎回费(元)	141,842.02	1,919.33
当期持有基金产生的应支付销售服务费(元)	5,407.50	-
当期持有基金产生的应支付管理费(元)	589,745.67	29,125.81
当期持有基金产生的应支付托管费(元)	117,823.97	8,560.52
当期交易基金产生的交易费用(元)	6,059.66	146.27
当期交易基金产生的转换费(元)	19,770.95	-

6.3 本报告期持有的基金发生的重大影响事件

华商瑞丰短债债券型证券投资基金基金经理变更，离任基金经理胡中原，新任基金经理杜磊。

§ 7 开放式基金份额变动

单位：份

项目	鹏华养老 2035 混合 (FOF) A	鹏华养老 2035 混合 (FOF) Y
报告期期初基金份额总额	219,969,860.36	7,192,297.70
报告期期间基金总申购份额	1,565,831.83	2,767,499.70
减：报告期期间基金总赎回份额	6,209,247.25	-
报告期期间基金拆分变动份额（份额减少以“-”填列）	-	-
报告期期末基金份额总额	215,326,444.94	9,959,797.40

§ 8 基金管理人运用固有资金投资本基金情况

8.1 基金管理人持有本基金份额变动情况

无。

8.2 基金管理人运用固有资金投资本基金交易明细

无。

§ 9 影响投资者决策的其他重要信息

9.1 报告期内单一投资者持有基金份额比例达到或超过 20%的情况

无。

9.2 影响投资者决策的其他重要信息

无。

§ 10 备查文件目录

10.1 备查文件目录

- (一) 《鹏华养老目标日期 2035 三年持有期混合型基金中基金 (FOF) 基金合同》；
- (二) 《鹏华养老目标日期 2035 三年持有期混合型基金中基金 (FOF) 托管协议》；
- (三) 《鹏华养老目标日期 2035 三年持有期混合型基金中基金 (FOF) 2023 年第 1 季度报告》
(原文)。

10.2 存放地点

深圳市福田区福华三路 168 号深圳国际商会中心第 43 层鹏华基金管理有限公司。

10.3 查阅方式

投资者可在基金管理人营业时间内免费查阅，也可按工本费购买复印件，或通过本基金管理人网站 (<http://www.phfund.com.cn>) 查阅。

投资者对本报告书如有疑问，可咨询本基金管理人鹏华基金管理有限公司，本公司已开通客户服务系统，咨询电话：4006788999。

鹏华基金管理有限公司

2023 年 4 月 21 日