

交银施罗德裕道纯债一年定期开放债券型
发起式证券投资基金
2023 年第 1 季度报告

2023 年 3 月 31 日

基金管理人：交银施罗德基金管理有限公司

基金托管人：兴业银行股份有限公司

报告送出日期：2023 年 4 月 21 日

§ 1 重要提示

基金管理人的董事会及董事保证本报告所载资料不存在虚假记载、误导性陈述或重大遗漏，并对其内容的真实性、准确性和完整性承担个别及连带责任。

基金托管人兴业银行股份有限公司根据本基金合同规定，于 2023 年 04 月 20 日复核了本报告中的财务指标、净值表现和投资组合报告等内容，保证复核内容不存在虚假记载、误导性陈述或者重大遗漏。

基金管理人承诺以诚实信用、勤勉尽责的原则管理和运用基金资产，但不保证基金一定盈利。

基金的过往业绩并不代表其未来表现。投资有风险，投资者在作出投资决策前应仔细阅读本基金的招募说明书。

本报告中财务资料未经审计。

本报告期自 2023 年 01 月 01 日起至 03 月 31 日止。

§ 2 基金产品概况

基金简称	交银裕道纯债一年定期开放债券发起
基金主代码	014464
基金运作方式	契约型开放式
基金合同生效日	2022 年 3 月 29 日
报告期末基金份额总额	2,510,225,273.72 份
投资目标	本基金在严格控制风险和保持资产流动性的基础上，通过积极主动的投资管理，力争持续稳定地实现超越业绩比较基准的投资回报。
投资策略	本基金充分发挥基金管理人的研究优势，对宏观经济运行趋势、财政以及货币政策变化趋势作出分析和判断，对未来市场利率趋势及市场信用环境变化作出预测，确定本基金债券组合久期、期限结构、债券类别配置策略，在严谨深入的分析和严格的风险控制基础上，综合考虑经济变量的变动对不同券种收益率、信用趋势和风险的潜在影响，深入挖掘价值被低估的标的券种。
业绩比较基准	中债综合全价指数收益率
风险收益特征	本基金是一只债券型基金，其预期风险与预期收益高于货币市场基金，低于混合型基金和股票型基金。
基金管理人	交银施罗德基金管理有限公司
基金托管人	兴业银行股份有限公司

§ 3 主要财务指标和基金净值表现

3.1 主要财务指标

单位：人民币元

主要财务指标	报告期（2023 年 1 月 1 日-2023 年 3 月 31 日）
1. 本期已实现收益	23,724,077.48
2. 本期利润	58,125,183.72
3. 加权平均基金份额本期利润	0.0232
4. 期末基金资产净值	2,536,708,476.92
5. 期末基金份额净值	1.0106

注：1、上述基金业绩指标不包括持有人认购或交易基金的各项费用，计入费用后的实际收益水平要低于所列数字；

2、本期已实现收益指基金本期利息收入、投资收益、其他收入（不含公允价值变动收益）扣除相关费用和信用减值损失后的余额，本期利润为本期已实现收益加上本期公允价值变动收益。

3.2 基金净值表现

3.2.1 基金份额净值增长率及其与同期业绩比较基准收益率的比较

阶段	净值增长率 ①	净值增长率 标准差②	业绩比较基 准收益率③	业绩比较基 准收益率标 准差④	①—③	②—④
过去三个月	2.32%	0.05%	0.28%	0.03%	2.04%	0.02%
过去六个月	0.82%	0.10%	-0.32%	0.06%	1.14%	0.04%
过去一年	3.99%	0.08%	0.70%	0.05%	3.29%	0.03%
自基金合同 生效起至今	3.99%	0.08%	0.77%	0.05%	3.22%	0.03%

3.2.2 自基金合同生效以来基金累计净值增长率变动及其与同期业绩比较基准收益率变动的比较

交银裕道纯债一年定期开放债券发起累计净值增长率与同期业绩比较基准收益率的历史走势对比图

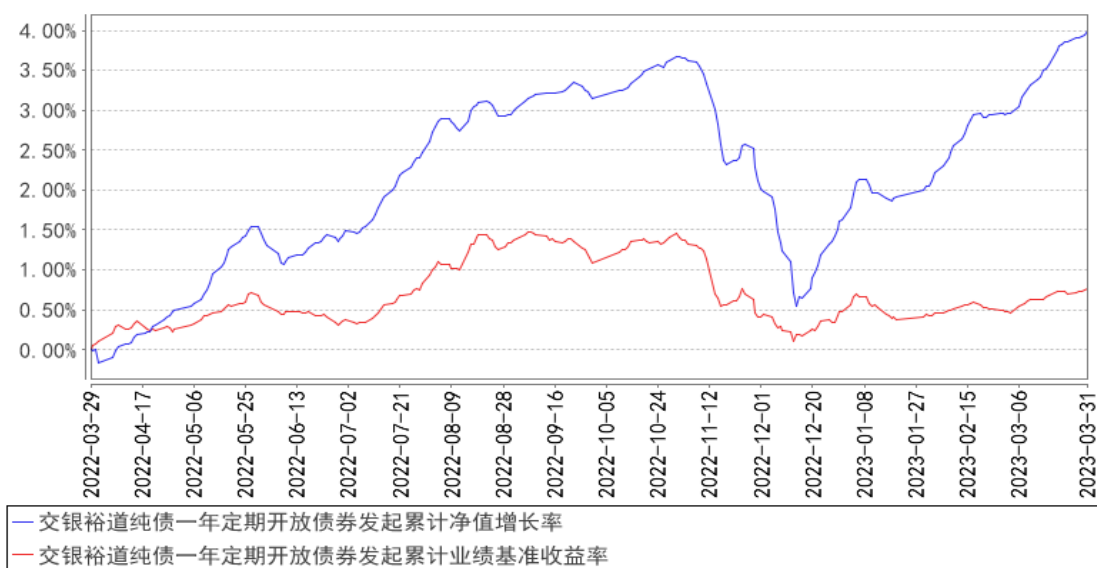

注：本基金基金合同生效日为 2022 年 3 月 29 日，截至报告期期末，本基金已完成建仓但报告期期末距建仓结束未满一年。本基金建仓期为自基金合同生效日起的 6 个月。截至建仓期结束，本基金各项资产配置比例符合基金合同及招募说明书有关投资比例的约定。

§ 4 管理人报告

4.1 基金经理（或基金经理小组）简介

姓名	职务	任本基金的基金经理期限		证券从业年限	说明
		任职日期	离任日期		
季参平	交银货币、交银裕通纯债债券、交银现金宝货币、交银天鑫宝货币、交银裕祥纯债债券、交银中债 1-3 年政金债指数、交银丰润收益债券、交银中债 1-3 年农	2022 年 3 月 29 日	-	11 年	季参平先生，美国密歇根大学金融工程硕士、对外经济贸易大学经济学学士。2012 年 3 月至 2017 年 7 月任瑞士银行外汇和利率交易员、联席董事。2017 年加入交银施罗德基金管理有限公司，历任基金经理助理。2019 年 7 月 26 日至 2019 年 9 月 18 日担任交银施罗德天运宝货币市场基金的基金经理。

	发债指数、交银裕景纯债一年定期开放债券、交银裕道纯债一年定期开放债券、交银中债 1-5 年政金债指数的基金经理				
--	---	--	--	--	--

注：基金经理（或基金经理小组）期后变动（如有）敬请关注基金管理人发布的相关公告。

4.2 管理人对报告期内本基金运作合规守信情况的说明

在报告期内，本基金管理人严格遵循了《中华人民共和国证券投资基金法》、基金合同和其他相关法律法规的规定，并本着诚实信用、勤勉尽责的原则管理和运用基金资产，基金整体运作符合有关法律法规和基金合同的规定，为基金持有人谋求最大利益。

4.3 公平交易专项说明

4.3.1 公平交易制度的执行情况

本公司制定了严格的投资控制制度和公平交易监控制度来保证旗下基金运作的公平，旗下所管理的所有资产组合，包括证券投资基金和私募资产管理计划均严格遵循制度进行公平交易。

公司建立资源共享的投资研究信息平台，确保各投资组合在获得投资信息、投资建议和实施投资决策方面享有公平的机会。公司在交易执行环节实行集中交易制度，建立公平的交易分配制度。对于交易所公开竞价交易，遵循“价格优先、时间优先”的原则，全部通过交易系统进行比例分配；对于非集中竞价交易、以公司名义进行的场外交易，遵循公平交易分配原则对交易结果进行分配。

公司中央交易室和风险管理部进行日常投资交易行为监控，风险管理部负责对各账户公平交易进行事后分析，于每季度和每年度分别对公司管理的不同投资组合的整体收益率差异、分投资类别的收益率差异以及不同时间窗口同向交易的交易价差进行分析，通过分析评估和信息披露来加强对公平交易过程和结果的监督。

报告期内本公司严格执行公平交易制度，公平对待旗下各投资组合，未发现任何违反公平交易的行为。

4.3.2 异常交易行为的专项说明

本基金于本报告期内不存在异常交易行为。本报告期内，本公司管理的所有投资组合参与的交易所公开竞价同日反向交易成交较少的单边交易量没有超过该证券当日总成交量 5% 的情形，本基金与本公司管理的其他投资组合在不同时间窗下（如日内、3 日内、5 日内）同向交易的交易价差未出现异常。

4.4 报告期内基金的投资策略和运作分析

2023 年一季度，市场收益率整体先上后下，收益率曲线先陡后平，短端表现滞后于长端。年初，市场对疫后经济复苏预期较强。春节期间全国返乡客流量和旅游餐饮等消费数据快速回升，长端利率在一月中下旬达到一季度高点，十年国债最高上行至 2.93%。春节后公布的一月高频数据有所分化，反映经济修复速度或不及预期，长端利率小幅下行至 2.90% 后窄幅波动。进入三月，政府工作报告对经济增速目标、财政赤字率和专项债额度的设定处于市场预期的下沿，通胀及进出口数据表明内外需修复逐步放缓。随后海外银行风险事件使得全球风险资产承压，避险情绪下债券市场受到提振，十年国债收益率小幅下行后保持震荡。货币市场方面，一季度随着经济修复，银行信贷投放大幅增加，资金面边际收敛，短端回购利率波动加大。同时信贷高增长推升银行同业存单发行需求，一年国有股份制银行存单收益率最高上行至 2.75%。央行通过公开市场操作以及 3 月 17 日宣布降准满足市场资金需求，流动性回归平稳均衡态势，资金利率整体围绕政策利率波动。总体来看，3M SHIBOR 较去年末上行 2BP 至 2.44%，十年国债收益率较去年底上行约 2BP 至 2.85%。

报告期内，基于对经济基本面和政策的把握，结合对信用利差走势的分析，本基金采取中等久期的信用债的重点配置，组合杠杆继续维持在中性偏高区间，择机增配了部分高等级券种。其中，信用债部分不断优化持仓结构，积极把握调仓的时机。在配置板块上，主要侧重于中等久期、中高评级城投债品种的方向，控制偏低等级债券的占比，维持中高等级债券的占比，关注持仓个券的流动性，保持组合的灵活度。

展望 2023 年二季度，海外主要发达经济体收紧货币政策给全球经济带来下行风险，国内经济复苏仍依赖内需反弹。受基数效应影响，经济同比增速或将在二季度录得高点，但消费和地产的反弹力度、海外经济衰退影响出口回落程度等仍存在不确定性。经济修复斜率和流动性的边际变化将成为影响债市的主要因素，中长端利率中枢预计维持高位震荡。考虑国内通胀压力整体可控，二季度基建仍需财政加力提效，在三月全面降准后，货币政策更注重结构性工具和宽信用效果。二季度不是同业存单净融资的主要季度，预计存单发行压力减小，流动性整体合理充裕，资金面波动阶段性增大，短端收益率或有震荡下行可能。

本基金将根据不同资产收益率的动态变化，适时调整组合结构，根据期限利差和信用利差动态调整组合持仓，通过对市场利率的前瞻性判断进行合理有效的久期，严格控制信用风险、流动性风险和利率风险，努力为持有人创造稳健的收益。

4.5 报告期内基金的业绩表现

本基金（各类）份额净值及业绩表现请见“3.1 主要财务指标”及“3.2.1 本报告期基金份额净值增长率及其与同期业绩比较基准收益率的比较”部分披露。

4.6 报告期内基金持有人数或基金资产净值预警说明

本基金本报告期内无需预警说明。

§ 5 投资组合报告

5.1 报告期末基金资产组合情况

序号	项目	金额（元）	占基金总资产的比例（%）
1	权益投资	-	-
	其中：股票	-	-
2	基金投资	-	-
3	固定收益投资	3,661,917,979.82	96.62
	其中：债券	3,363,773,108.72	88.76
	资产支持证券	298,144,871.10	7.87
4	贵金属投资	-	-
5	金融衍生品投资	-	-
6	买入返售金融资产	-	-
	其中：买断式回购的买入返售金融资产	-	-
7	银行存款和结算备付金合计	75,242,974.92	1.99
8	其他资产	52,749,042.69	1.39
9	合计	3,789,909,997.43	100.00

5.2 报告期末按行业分类的股票投资组合

5.2.1 报告期末按行业分类的境内股票投资组合

无。

5.2.2 报告期末按行业分类的港股通投资股票投资组合

无。

5.3 期末按公允价值占基金资产净值比例大小排序的股票投资明细

5.3.1 报告期末按公允价值占基金资产净值比例大小排序的前十名股票投资明细

无。

5.4 报告期末按债券品种分类的债券投资组合

序号	债券品种	公允价值（元）	占基金资产净值比例（%）
1	国家债券	-	-
2	央行票据	-	-
3	金融债券	405,723,337.53	15.99
	其中：政策性金融债	132,774,627.40	5.23
4	企业债券	926,785,753.79	36.53
5	企业短期融资券	111,279,354.52	4.39
6	中期票据	1,919,984,662.88	75.69
7	可转债（可交换债）	-	-
8	同业存单	-	-
9	其他	-	-
10	合计	3,363,773,108.72	132.60

5.5 报告期末按公允价值占基金资产净值比例大小排序的前五名债券投资明细

序号	债券代码	债券名称	数量（张）	公允价值（元）	占基金资产净值比例（%）
1	102280704	22 桂交投 MTN002	1,500,000	154,791,000.00	6.10
2	138887	23 临城 G1	1,500,000	152,838,164.39	6.03
3	138696	22 蓉投 04	1,500,000	151,911,698.63	5.99
4	200303	20 进出 03	1,300,000	132,774,627.40	5.23
5	102280136	22 北部湾投 MTN001	1,200,000	120,727,857.53	4.76

5.6 报告期末按公允价值占基金资产净值比例大小排序的前十名资产支持证券投资
明细

序号	证券代码	证券名称	数量（份）	公允价值（元）	占基金资产净值比例（%）
1	138599	金融街优	1,500,000	152,822,096.03	6.02
2	179280	中建 WK1A	570,000	57,968,390.96	2.29
3	112277	中交 03A2	440,000	43,901,206.14	1.73
4	1889144	18 工元 5A2	1,000,000	39,676,050.56	1.56
5	179453	铁保 06A3	40,000	3,777,127.41	0.15

5.7 报告期末按公允价值占基金资产净值比例大小排序的前五名贵金属投资明细

无。

5.8 报告期末按公允价值占基金资产净值比例大小排序的前五名权证投资明细

无。

5.9 报告期末本基金投资的国债期货交易情况说明

5.9.1 本期国债期货投资政策

无。

5.9.2 报告期末本基金投资的国债期货持仓和损益明细

无。

5.9.3 本期国债期货投资评价

无。

5.10 投资组合报告附注

5.10.1 本基金投资的前十名证券的发行主体本期是否出现被监管部门立案调查，或在报告编制日前一年内受到公开谴责、处罚的情形

报告期内本基金投资的前十名证券的发行主体未被监管部门立案调查，在本报告编制日前一年内本基金投资的前十名证券的发行主体未受到公开谴责和处罚。

5.10.2 基金投资的前十名股票是否超出基金合同规定的备选股票库

本基金投资的前十名股票中，没有超出基金合同规定的备选股票库之外的股票。

5.10.3 其他资产构成

序号	名称	金额（元）
1	存出保证金	20,721.06
2	应收证券清算款	52,728,321.63
3	应收股利	-
4	应收利息	-
5	应收申购款	-
6	其他应收款	-
7	其他	-
8	合计	52,749,042.69

5.10.4 报告期末持有的处于转股期的可转换债券明细

无。

5.10.5 报告期末前十名股票中存在流通受限情况的说明

无。

5.10.6 投资组合报告附注的其他文字描述部分

由于四舍五入的原因，分项之和与合计项之间可能存在尾差。

§ 6 开放式基金份额变动

单位：份

报告期期初基金份额总额	2,510,106,202.03
报告期期间基金总申购份额	119,071.69
减：报告期期间基金总赎回份额	—
报告期期间基金拆分变动份额（份额减少以“-”填列）	—
报告期期末基金份额总额	2,510,225,273.72

注：1、如果本报告期间发生转换入、红利再投业务，则总申购份额中包含该业务；

2、如果本报告期间发生转换出业务，则总赎回份额中包含该业务。

§ 7 基金管理人运用固有资金投资本基金情况

7.1 基金管理人持有本基金份额变动情况

单位：份

报告期期初管理人持有的本基金份额	10,107,202.03
报告期期间买入/申购总份额	119,071.69
报告期期间卖出/赎回总份额	—
报告期期末管理人持有的本基金份额	10,226,273.72
报告期期末持有的本基金份额占基金总份额比例（%）	0.41

注：1、如果本报告期间发生转换入、红利再投业务，则总申购份额中包含该业务；

2、如果本报告期间发生转换出业务，则总赎回份额中包含该业务。

7.2 基金管理人运用固有资金投资本基金交易明细

序号	交易方式	交易日期	交易份额(份)	交易金额(元)	适用费率(%)
1	红利发放	2023-03-23	119,071.69	121,286.42	-
合计			119,071.69	121,286.42	

§8 报告期末发起式基金发起资金持有份额情况

项目	持有份额总数	持有份额占基金总份额比例(%)	发起份额总数	发起份额占基金总份额比例(%)	发起份额承诺持有期限
基金管理人固有资金	10,226,273.72	4	10,000,000.00	4	不少于三年
基金管理人高级管理人员	-	-	-	-	-
基金经理等人员	-	-	-	-	-
基金管理人股东	-	-	-	-	-
其他	-	-	-	-	-
合计	10,226,273.72	4	10,000,000.00	4	-

注：本报告期末持有份额总数为发起份额总数和截至本报告期末红利再投份额数的合计。

§9 影响投资者决策的其他重要信息

9.1 报告期内单一投资者持有基金份额比例达到或超过 20%的情况

投资者类别	报告期内持有基金份额变化情况				报告期末持有基金情况		
	序号	持有基金份额比例达到或者超过 20%的时间区间	期初份额	申购份额	赎回份额	持有份额	份额占比(%)
机构	1	2023/1/1-2023/3/31	2,499,999,000.00	-	-	2,499,999,000.00	99.59
产品特有风险							
本基金本报告期内出现单一投资者持有基金份额比例超过基金总份额 20%的情况。如该类投资者集中赎回，可能会对本基金带来流动性冲击，从而影响基金的投资运作和收益水平。基金管理人将加强流动性管理，防范相关风险，保护持有人利益。							

9.2 影响投资者决策的其他重要信息

无。

§ 10 备查文件目录

10.1 备查文件目录

- 1、中国证监会准予交银施罗德裕道纯债一年定期开放债券型发起式证券投资基金募集注册的文件；
- 2、《交银施罗德裕道纯债一年定期开放债券型发起式证券投资基金基金合同》；
- 3、《交银施罗德裕道纯债一年定期开放债券型发起式证券投资基金招募说明书》；
- 4、《交银施罗德裕道纯债一年定期开放债券型发起式证券投资基金托管协议》；
- 5、关于申请募集注册交银施罗德裕道纯债一年定期开放债券型发起式证券投资基金的法律意见书；
- 6、基金管理人业务资格批件、营业执照；
- 7、基金托管人业务资格批件、营业执照；
- 8、报告期内交银施罗德裕道纯债一年定期开放债券型发起式证券投资基金在规定报刊上各项公告的原稿。

10.2 存放地点

备查文件存放于基金管理人的办公场所。

10.3 查阅方式

投资者可在办公时间内至基金管理人的办公场所免费查阅备查文件，或者登录基金管理人的网站(www.fund001.com)查阅。在支付工本费后，投资者可在合理时间内取得上述文件的复制件或复印件。

投资者对本报告书如有疑问，可咨询本基金管理人交银施罗德基金管理有限公司。本公司客户服务中心电话：400-700-5000（免长途话费），021-61055000，电子邮件：services@jysld.com。