

华泰柏瑞中证稀土产业交易型开放式指数
证券投资基金
2023 年第 1 季度报告

2023 年 3 月 31 日

基金管理人：华泰柏瑞基金管理有限公司

基金托管人：中国银河证券股份有限公司

报告送出日期：2023 年 04 月 22 日

§ 1 重要提示

基金管理人的董事会及董事保证本报告所载资料不存在虚假记载、误导性陈述或重大遗漏，并对其内容的真实性、准确性和完整性承担个别及连带责任。

基金托管人中国银河证券股份有限公司根据本基金合同规定，于 2023 年 4 月 21 日复核了本报告中的财务指标、净值表现和投资组合报告等内容，保证复核内容不存在虚假记载、误导性陈述或者重大遗漏。

基金管理人承诺以诚实信用、勤勉尽责的原则管理和运用基金资产，但不保证基金一定盈利。

基金的过往业绩并不代表其未来表现。投资有风险，投资者在作出投资决策前应仔细阅读本基金的招募说明书。

本报告中的财务资料未经审计。

本报告期自 2023 年 1 月 1 日起至 2023 年 3 月 31 日止。

§2 基金产品概况

基金简称	稀土 ETF
场内简称	稀土 ETF(扩位证券简称: 稀土 ETF)
基金主代码	516780
基金运作方式	交易型开放式
基金合同生效日	2021 年 2 月 26 日
报告期末基金份额总额	772,549,838.00 份
投资目标	紧密跟踪标的指数表现,追求跟踪偏离度和跟踪误差的最小化。本基金力争将日均跟踪偏离度控制在 0.2%以内,年化跟踪误差控制在 2%以内。
投资策略	本基金主要采取完全复制法,即完全按照标的指数的成份股组成及其权重构建基金股票投资组合,并根据标的指数成份股及其权重的变动进行相应调整;当标的指数进行定期调整、指数样本空间或者编制规则变更时,本基金将根据标的指数的编制规则及调整公告,及时进行投资组合的优化调整,尽量降低跟踪误差,力争将日均跟踪偏离度控制在 0.2%以内,年化跟踪误差控制在 2%以内。
业绩比较基准	中证稀土产业指数收益率
风险收益特征	本基金属于股票型基金,其预期风险与收益高于货币市场基金、债券型基金和混合型基金;本基金为指数型基金,主要采用完全复制策略,跟踪中证稀土产业指数,其风险收益特征与标的指数所表征的市场组合的风险收益特征相似。
基金管理人	华泰柏瑞基金管理有限公司
基金托管人	中国银河证券股份有限公司

§ 3 主要财务指标和基金净值表现

3.1 主要财务指标

单位：人民币元

主要财务指标	报告期（2023 年 1 月 1 日-2023 年 3 月 31 日）
1. 本期已实现收益	-8,077,393.27
2. 本期利润	32,524,507.96
3. 加权平均基金份额本期利润	0.0424
4. 期末基金资产净值	847,153,945.80
5. 期末基金份额净值	1.0966

注：1、所述基金业绩指标不包括持有人认购或交易基金的各项费用，计入费用后实际收益水平要低于所列数字。

2、本期已实现收益指基金本期利息收入、投资收益、其他收入（不含公允价值变动收益）扣除相关费用后的余额，本期利润为本期已实现收益加上本期公允价值变动收益。

3.2 基金净值表现

3.2.1 基金份额净值增长率及其与同期业绩比较基准收益率的比较

阶段	净值增长率 ①	净值增长率 标准差②	业绩比较基 准收益率③	业绩比较基 准收益率标 准差④	①-③	②-④
过去三个月	4.07%	1.25%	3.96%	1.27%	0.11%	-0.02%
过去六个月	2.14%	1.42%	1.66%	1.43%	0.48%	-0.01%
过去一年	-4.53%	1.89%	-6.01%	1.92%	1.48%	-0.03%
自基金合同 生效起至今	9.66%	2.12%	14.23%	2.17%	-4.57%	-0.05%

3.2.2 自基金合同生效以来基金累计净值增长率变动及其与同期业绩比较基准收益率变动的比较

稀土ETF累计净值增长率与同期业绩比较基准收益率的历史走势对比图

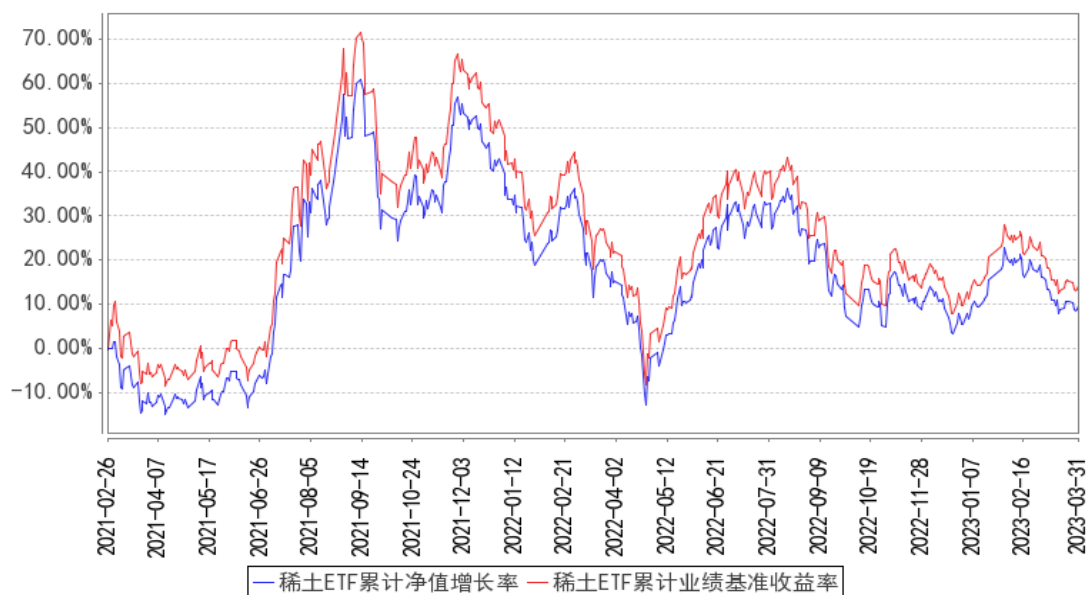

注：图示日期为 2021 年 2 月 26 日至 2023 年 3 月 31 日。

§4 管理人报告

4.1 基金经理（或基金经理小组）简介

姓名	职务	任本基金的基金经理期限		证券从业年限	说明
		任职日期	离任日期		
李茜	本基金的基金经理	2021年2月26日	-	8年	曾任职于上海市虹口区金融服务局。2015年3月加入华泰柏瑞基金管理有限公司，历任指数投资部助理研究员、研究员。2019年11月起任上证红利交易型开放式指数证券投资基金、上证中小盘交易型开放式指数证券投资基金、华泰柏瑞上证中小盘交易型开放式指数证券投资基金联接基金的基金经理。2020年12月起任华泰柏瑞中证光伏产业交易型开放式指数证券投资基金、华泰柏瑞中证港股通50交易型开放式指数证券投资基金的基金经理。2021年1月起任华泰柏瑞中证沪港深互联网交易型开放式指数证券投资基金的基金经理。2021年2月起任华泰柏瑞中证智能汽车主题交易型开放式指数证券投资基金、华泰柏瑞中证动漫游戏交易型开放式指数证券投资基金、华泰柏瑞中证稀土产业交易型开放式指数证券投资基金的基金经理。2021年3月起任华泰柏瑞中证1000交易型开放式指数证券投资基金和华泰柏瑞中证物联网主题

					<p>交易型开放式指数证券投资基金的基金经理。2021 年 9 月起任华泰柏瑞中证港股通 50 交易型开放式指数证券投资基金发起式联接基金的基金经理。2021 年 11 月起任华泰柏瑞上证红利交易型开放式指数证券投资基金联接基金的基金经理。2022 年 1 月起任华泰柏瑞中证沪港深云计算产业交易型开放式指数证券投资基金的基金经理。2022 年 4 月起任华泰柏瑞中证港股通高股息投资交易型开放式指数证券投资基金（QDII）的基金经理。2022 年 12 月起任华泰柏瑞中证香港 300 金融服务交易型开放式指数证券投资基金（QDII）的基金经理。</p>
谭弘翔	指数投资部总监助理、本基金的基金经理	2021 年 3 月 10 日	-	7 年	<p>美国伊利诺伊大学厄巴纳香槟分校金融工程专业硕士。曾任上海证券交易所产品创新中心基金业务部经理。2020 年 7 月加入华泰柏瑞基金管理有限公司，任指数投资部门总监助理。2021 年 3 月起任华泰柏瑞中证智能汽车主题交易型开放式指数证券投资基金、华泰柏瑞中证稀土产业交易型开放式指数证券投资基金的基金经理。2021 年 4 月起任华泰柏瑞中证科技 100 交易型开放式指数证券投资基金、华泰柏瑞中证科技 100 交易型开放式指数证券投资基金联接基金的基金经理。2021 年 6 月起任华泰柏瑞中证企业核心竞争力 50 交易型开放式指数证券投资基金的基金经理。2021 年 9 月起任华泰柏瑞创业板科技交易型开放式指数证券投资基金的基金经理。2021 年 11 月起任华泰柏瑞中证沪港深品牌消费 50 交易型开放式指数证券投资基金的基金经理。2021 年 12 月起任华泰柏瑞中证稀土产业交易型开放式指数证券投资基金发起式联接基金的基金经理。2022 年 1 月起任华泰柏瑞中证港股通科技交易型开放式指数证券投资基金的基金经理。2022 年 7 月起任华泰柏瑞中证中药交易型开放式指数证券投资基金的基金经理。2022 年 8 月起任华泰柏瑞国证疫苗与生物科技交易型开放式指数证券投资基金的基金经理。</p>

4.1.1 期末兼任私募资产管理计划投资经理的基金经理同时管理的产品情况

注：无。

4.2 管理人对报告期内本基金运作合规守信情况的说明

报告期内本基金的运作符合相关法律、法规以及基金合同的约定，不存在损害基金持有人利益的行为。

4.3 公平交易专项说明

4.3.1 公平交易制度的执行情况

报告期内，本基金管理人根据《证券投资基金管理公司公平交易制度指导意见》的要求，通过科学完善的制度及流程，从事前、事中和事后等环节严格控制不同基金之间可能的利益输送。首先投资部和研究部通过规范的决策流程来确保公平对待不同投资组合。其次交易部对投资指令的合规性、有效性及合理性进行独立审核，在交易过程中启用投资交易系统内的公平交易模块，确保公平交易的实施。同时，风险管理部对报告期内的交易进行日常监控和分析评估。本报告期内，上述公平交易制度总体执行情况良好。

4.3.2 异常交易行为的专项说明

报告期内未发现本基金存在异常交易行为。本报告期内无下列情况：所有投资组合参与的交易所公开竞价同日反向交易成交较少的单边交易量超过该证券当日成交量的 5%。

4.4 报告期内基金的投资策略和运作分析

2023 年一季度市场以结构性机会为主，其中计算机、传媒、通信、电子的表现相对较好，涨跌幅分别为 36.79%、34.24%、29.51%和 15.50%。整体来看，沪深 300、中证 500、中证 1000 和创业板的涨跌幅分别为 4.63%、8.11%、9.46%和 2.25%。从市场风格来看，期间沪深 300 价值指数和沪深 300 成长指数的涨跌幅分别为 3.90%和 4.02%，中证 500 价值相对中证 500 成长获得了显著的超额收益。

同比港股市场，恒生沪深港通大湾区资讯科技业指数、恒生中国元宇宙、恒生综合行业指数-电讯业、恒生综合行业-能源业等板块的表现相对较好，涨跌幅分别为 24.66%、21.97%、21.24%和 16.02%。恒生指数、恒生中国企业指数和恒生综合指数在一季度的涨跌幅分别为 3.13%、3.94%和 3.30%。

我们严格按照基金合同的规定，紧密跟踪标的指数、跟踪偏离最小化的投资策略进行被动投资。本报告期内，本基金的日均绝对跟踪偏离度为 0.016%，期间日跟踪误差为 0.020%，较好地实现了本基金的投资目标。

春季躁动行情在经济复苏预期波动下表现震荡加剧，随着业绩披露期的到来，投资主线已逐渐从政策预期逻辑切换成业绩兑现逻辑。近期市场题材热度升温，对于非 AI 类板块产生资金面的冲击，使得 A 股短期资金面风险快速上升，投资者需留意题材热度攀升后市场存在的短期高波动率风险。进入二季度，市场预计重回“稳增长、消费复苏”状态。大盘风格有望再次成为攻守兼备的标的的重要抓手。“中国式现代化”特征的估值体系也或成为风格切换的核心变量。

4.5 报告期内基金的业绩表现

截至本报告期末，本基金份额净值为 1.0966 元，本报告期基金份额净值增长率为 4.07%，业绩比较基准增长率为 3.96%。

4.6 报告期内基金持有人数或基金资产净值预警说明

无。

§5 投资组合报告

5.1 报告期末基金资产组合情况

序号	项目	金额（元）	占基金总资产的比例（%）
1	权益投资	839,573,458.84	98.91
	其中：股票	839,573,458.84	98.91
2	基金投资	-	-
3	固定收益投资	-	-
	其中：债券	-	-
	资产支持证券	-	-
4	贵金属投资	-	-
5	金融衍生品投资	-	-
6	买入返售金融资产	-	-
	其中：买断式回购的买入返售金融资产	-	-
7	银行存款和结算备付金合计	7,781,214.76	0.92
8	其他资产	1,433,718.48	0.17
9	合计	848,788,392.08	100.00

注：上述股票投资不包括可退替代款估值增值。

报告期末，本基金参与转融通证券出借业务出借股票的公允价值为 40,483,220.00 元，占本基金期末资产净值的 4.78%。其中，报告期内本基金与关联方进行转融通证券出借业务的证券 261,374.00 手，报告期末本基金与关联方进行转融通证券出借业务的余额为 34,983,020.00 元。

5.2 报告期末按行业分类的股票投资组合

5.2.1 报告期末指数投资按行业分类的境内股票投资组合

代码	行业类别	公允价值（元）	占基金资产净值比例(%)
A	农、林、牧、渔业	-	-
B	采矿业	30,282,989.97	3.57
C	制造业	805,439,604.52	95.08
D	电力、热力、燃气及水生产和供应业	-	-
E	建筑业	-	-
F	批发和零售业	-	-
G	交通运输、仓储和邮政业	-	-
H	住宿和餐饮业	-	-
I	信息传输、软件和信息技术服务业	-	-
J	金融业	-	-
K	房地产业	-	-
L	租赁和商务服务业	-	-
M	科学研究和技术服务业	-	-
N	水利、环境和公共设施管理业	-	-
O	居民服务、修理和其他服务业	-	-
P	教育	-	-
Q	卫生和社会工作	-	-
R	文化、体育和娱乐业	-	-
S	综合	-	-
	合计	835,722,594.49	98.65

5.2.2 报告期末积极投资按行业分类的境内股票投资组合

代码	行业类别	公允价值（元）	占基金资产净值比例(%)
A	农、林、牧、渔业	-	-
B	采矿业	61,286.40	0.01
C	制造业	2,771,122.95	0.33
D	电力、热力、燃气及水生产和供应业	368,222.80	0.04
E	建筑业	77,329.12	0.01
F	批发和零售业	311,230.26	0.04
G	交通运输、仓储和邮政业	16,118.86	0.00
H	住宿和餐饮业	-	-
I	信息传输、软件和信息技术服务业	37,685.38	0.00
J	金融业	-	-
K	房地产业	-	-
L	租赁和商务服务业	-	-
M	科学研究和技术服务业	36,495.49	0.00
N	水利、环境和公共设施管理业	124,960.94	0.01

0	居民服务、修理和其他服务业		
P	教育		
Q	卫生和社会工作	46,412.15	0.01
R	文化、体育和娱乐业		
S	综合		
	合计	3,850,864.35	0.45

5.2.3 报告期末按行业分类的港股通投资股票投资组合

注：本基金本报告期末未持有港股通股票。

5.3 期末按公允价值占基金资产净值比例大小排序的股票投资明细

5.3.1 报告期末指数投资按公允价值占基金资产净值比例大小排序的前十名股票投资明细

序号	股票代码	股票名称	数量（股）	公允价值（元）	占基金资产净值比例（%）
1	600111	北方稀土	3,608,951	94,157,531.59	11.11
2	601600	中国铝业	8,946,101	49,382,477.52	5.83
3	002202	金风科技	3,630,502	40,080,742.08	4.73
4	600010	宝钢股份	21,193,260	40,055,261.40	4.73
5	002340	格林美	5,339,300	39,884,571.00	4.71
6	002600	领益智造	6,291,677	38,882,563.86	4.59
7	600549	厦门钨业	1,900,866	38,739,649.08	4.57
8	002240	盛新锂能	1,045,903	36,115,030.59	4.26
9	000831	中国稀土	981,248	33,136,744.96	3.91
10	600392	盛和资源	2,339,113	33,098,448.95	3.91

5.3.2 报告期末积极投资按公允价值占基金资产净值比例大小排序的前五名股票投资明细

序号	股票代码	股票名称	数量（股）	公允价值（元）	占基金资产净值比例（%）
1	688515	裕太微	4,183	754,780.52	0.09
2	001286	陕西能源	37,667	361,603.20	0.04
3	688484	南芯科技	8,240	329,517.60	0.04
4	688498	源杰科技	1,582	233,598.12	0.03
5	688362	甬矽电子	7,779	229,091.55	0.03

5.4 报告期末按债券品种分类的债券投资组合

注：本基金本报告期末未持有债券。

5.5 报告期末按公允价值占基金资产净值比例大小排序的前五名债券投资明细

注：本基金本报告期末未持有债券。

5.6 报告期末按公允价值占基金资产净值比例大小排序的前十名资产支持证券投资 明细

注：本基金本报告期末未持有资产支持证券。

5.7 报告期末按公允价值占基金资产净值比例大小排序的前五名贵金属投资明细

注：本基金本报告期末未持有贵金属。

5.8 报告期末按公允价值占基金资产净值比例大小排序的前五名权证投资明细

注：本基金本报告期末未持有权证。

5.9 报告期末本基金投资的股指期货交易情况说明

5.9.1 报告期末本基金投资的股指期货持仓和损益明细

注：本基金本报告期末未持有股指期货。

5.9.2 本基金投资股指期货的投资政策

注：本基金本报告期末未持有股指期货。

5.10 报告期末本基金投资的国债期货交易情况说明

5.10.1 本期国债期货投资政策

注：本基金本报告期末未持有国债期货。

5.10.2 报告期末本基金投资的国债期货持仓和损益明细

注：本基金本报告期末未持有国债期货。

5.10.3 本期国债期货投资评价

注：本基金本报告期末未持有国债期货。

5.11 投资组合报告附注

5.11.1 本基金投资的前十名证券的发行主体本期是否出现被监管部门立案调查，或在报告编制日前一年内受到公开谴责、处罚的情形

报告期内基金投资的前十名证券的发行主体没有被监管部门立案调查的情形，也没有在报告编制日前一年内受到公开谴责、处罚的情形。

5.11.2 基金投资的前十名股票是否超出基金合同规定的备选股票库

基金投资的前十名股票中，没有投资于超出基金合同规定备选股票库之外的情形。

5.11.3 其他资产构成

序号	名称	金额（元）
1	存出保证金	250,829.96
2	应收证券清算款	1,061,783.17
3	应收股利	-
4	应收利息	-
5	应收申购款	-
6	其他应收款	8,091.75
7	待摊费用	113,013.60
8	其他	-
9	合计	1,433,718.48

5.11.4 报告期末持有的处于转股期的可转换债券明细

注：本基金本报告期末未持有处于转股期的可转换债券。

5.11.5 报告期末前十名股票中存在流通受限情况的说明

5.11.5.1 报告期末指数投资前十名股票中存在流通受限情况的说明

序号	股票代码	股票名称	流通受限部分的公允价值（元）	占基金资产净值比例（%）	流通受限情况说明
1	002600	领益智造	7,656,402.00	0.90	新股锁定期内
2	600111	北方稀土	4,667,501.00	0.55	新股锁定期内
3	601600	中国铝业	2,437,632.00	0.29	新股锁定期内
4	600010	包钢股份	2,242,107.00	0.26	新股锁定期内
5	000831	中国稀土	2,161,280.00	0.26	新股锁定期内
6	002202	金风科技	2,122,992.00	0.25	新股锁定期内
7	600549	厦门钨业	1,895,340.00	0.22	新股锁定期内
8	600392	盛和资源	1,863,555.00	0.22	新股锁定期内
9	002240	盛新锂能	1,830,090.00	0.22	新股锁定期内

5.11.5.2 报告期末积极投资前五名股票中存在流通受限情况的说明

序号	股票代码	股票名称	流通受限部分的公允价值（元）	占基金资产净值比例（%）	流通受限情况说明
1	688515	裕太微	754,780.52	0.09	新股锁定期内
2	001286	陕西能源	361,603.20	0.04	新股未上市
3	688484	南芯科技	296,565.84	0.04	新股未上市
3	688484	南芯科技	32,951.76	0.00	新股锁定期内
4	688498	源杰科技	233,598.12	0.03	新股锁定期内
5	688362	甬矽电子	229,091.55	0.03	新股锁定期内

5.11.6 投资组合报告附注的其他文字描述部分

由于四舍五入的原因，分项之和与合计项之间可能存在尾差。

§6 开放式基金份额变动

单位：份

报告期期初基金份额总额	746,549,838.00
报告期期间基金总申购份额	110,500,000.00
减：报告期期间基金总赎回份额	84,500,000.00
报告期期间基金拆分变动份额（份额减少以“-”填列）	-
报告期期末基金份额总额	772,549,838.00

§7 基金管理人运用固有资金投资本基金情况

7.1 基金管理人持有本基金份额变动情况

注：无。

7.2 基金管理人运用固有资金投资本基金交易明细

注：无。

§8 影响投资者决策的其他重要信息

8.1 报告期内单一投资者持有基金份额比例达到或超过 20%的情况

注：本基金本报告期内未有单一投资者持有基金份额比例达到或超过 20%的情况。

8.2 影响投资者决策的其他重要信息

注：无。

§9 备查文件目录

9.1 备查文件目录

- 1、本基金的中国证监会批准募集文件
- 2、本基金的《基金合同》
- 3、本基金的《招募说明书》
- 4、本基金的《托管协议》
- 5、基金管理人业务资格批件、营业执照
- 6、本基金的公告

9.2 存放地点

上海市浦东新区民生路 1199 弄证大五道口广场 1 号楼 17 层

9.3 查阅方式

投资者可在营业时间免费查阅，也可按工本费购买复印件。投资者对本报告如有疑问，可咨询基金管理人华泰柏瑞基金管理有限公司。客户服务热线：400-888-0001（免长途费） 021-38784638 公司网址：www.huatai-pb.com

华泰柏瑞基金管理有限公司

2023 年 4 月 22 日