

华泰柏瑞低碳经济智选混合型证券投资基金
2023 年第 1 季度报告

2023 年 3 月 31 日

基金管理人：华泰柏瑞基金管理有限公司

基金托管人：中国建设银行股份有限公司

报告送出日期：2023 年 04 月 22 日

§ 1 重要提示

基金管理人的董事会及董事保证本报告所载资料不存在虚假记载、误导性陈述或重大遗漏，并对其内容的真实性、准确性和完整性承担个别及连带责任。

基金托管人中国建设银行股份有限公司根据本基金合同规定，于 2023 年 4 月 21 日复核了本报告中的财务指标、净值表现和投资组合报告等内容，保证复核内容不存在虚假记载、误导性陈述或者重大遗漏。

基金管理人承诺以诚实信用、勤勉尽责的原则管理和运用基金资产，但不保证基金一定盈利。基金的过往业绩并不代表其未来表现。

投资有风险，投资者在作出投资决策前应仔细阅读本基金的招募说明书。

本报告中的财务资料未经审计。

本报告期自 2023 年 1 月 1 日起至 2023 年 3 月 31 日止。

§ 2 基金产品概况

基金简称	华泰柏瑞低碳经济智选混合
基金主代码	015100
基金运作方式	契约型开放式
基金合同生效日	2022 年 8 月 2 日
报告期末基金份额总额	783,840,211.04 份
投资目标	本基金主要投资于低碳经济相关行业证券，结合指标与基本面研究，选择质地优良的成长性公司，在合理控制组合风险及考虑流动性的前提下，追求超越业绩比较基准的投资回报，力争基金资产的持续稳健增值。
投资策略	<p>1、大类资产配置</p> <p>本基金将通过研究宏观经济、国家政策等可能影响证券市场的重要因素，对股票、债券和货币资产的风险收益特征进行深入分析，合理预测各类资产的价格变动趋势，确定不同资产类别的投资比例。在此基础上，积极跟踪由于市场短期波动引起的各类资产的价格偏差和风险收益特征的相对变化，动态调整各大类资产之间的投资比例，在保持总体风险水平相对平稳的基础上，获取相对较高的基金投资收益。</p> <p>2、主题定义</p> <p>低碳经济是指在可持续发展理念指导下，通过技术创新、制度创新、产业转型、新能源开发等手段，尽可能地减少煤炭、石油等高碳能源消耗，减少温室气体排放，达到经济社会发展与生态环境保护“双赢”的一种经济发展模式。低碳经济以低能耗、低排放、低污染为特征，</p>

	<p>以应对碳基能源对气候变暖的影响为要求，以实现经济社会的可持续发展为目的。</p> <p>本基金重点关注随着未来经济的发展、人口结构变化、环境与资源的制约以及国家政策目标和国际承诺的兑现带来的低碳经济主题相关的投资机会；以及其他各种有利于低碳经济发展的新产业、新技术、新商业模式带来的中长期的投资机会。</p> <p>3、股票投资策略</p> <p>（1）A 股投资策略</p> <p>对于低碳经济主题的相关股票，本基金采取定性分析、定量分析相结合的方式，利用选股指标与公司基本面的深入研究，选择质地优良、成长性突出的个股构建投资组合，并合理控制组合的风险暴露，在控制风险的同时最大程度获得收益。</p> <p>（2）港股投资策略</p> <p>本基金可以通过内地与香港股票市场交易互联互通机制投资香港股票，并且重点投资于主营业务具备高成长性以及行业竞争优势、核心商业模式具有稳定性和可持续性、财务状况良好的上市公司。本基金也可以根据基金经理判断选择不投资香港股票。</p> <p>4、债券组合投资策略</p> <p>本基金债券投资的目的是在保证基金资产流动性的基础上，有效利用基金资产，提高基金资产的投资收益。</p> <p>5、资产支持证券投资策略</p> <p>在对市场利率环境深入研究的基础上，本基金投资于资产支持证券将采用久期配置策略与期限结构配置策略，结合定量分析和定性分析的方法，综合分析资产支持证券的利率风险、提前偿付风险、流动性风险、税收溢价等因素，选择具有较高投资价值的资产支持证券进行配置。</p> <p>6、衍生品投资策略</p> <p>（1）股指期货投资策略</p> <p>（2）国债期货投资策略</p> <p>（3）股票期权投资策略</p> <p>7、融资业务的投资策略</p> <p>本基金参与融资业务，将综合考虑融资成本、保证金比例、冲抵保证金证券折算率、信用资质等条件，选择合适的交易对手方。同时，在保障基金投资组合充足流动性以及有效控制融资杠杆风险的前提下，确定融资比例。</p> <p>8、存托凭证投资策略</p> <p>本基金将根据投资目标和股票投资策略，基于对基础证券投资价值的深入研究判断，进行存托凭证的投资。</p>
<p>业绩比较基准</p>	<p>中证 500 指数收益率*60%+中证港股通综合指数（人民币）收益率*20%+中债综合指数收益率*20%</p>
<p>风险收益特征</p>	<p>本基金为混合型基金，其预期风险与收益高于债券型基</p>

	金与货币市场基金，低于股票型基金。 本基金可能投资港股通标的股票，除需承担与境内证券投资基金类似的市场波动风险等一般投资风险，还需承担汇率风险以及香港市场风险等境外证券市场投资所面临的特别投资风险。	
基金管理人	华泰柏瑞基金管理有限公司	
基金托管人	中国建设银行股份有限公司	
下属分级基金的基金简称	华泰柏瑞低碳经济智选混合 A	华泰柏瑞低碳经济智选混合 C
下属分级基金的交易代码	015100	015101
报告期末下属分级基金的份额总额	651,154,301.03 份	132,685,910.01 份

§ 3 主要财务指标和基金净值表现

3.1 主要财务指标

单位：人民币元

主要财务指标	报告期（2023 年 1 月 1 日-2023 年 3 月 31 日）	
	华泰柏瑞低碳经济智选混合 A	华泰柏瑞低碳经济智选混合 C
1. 本期已实现收益	-51,531,751.22	-10,525,674.23
2. 本期利润	-60,849,910.22	-12,373,126.01
3. 加权平均基金份额本期利润	-0.0913	-0.0912
4. 期末基金资产净值	499,309,395.51	101,408,595.80
5. 期末基金份额净值	0.7668	0.7643

注：1、上述基金业绩指标不包括持有人认购或交易基金的各项费用，计入费用后实际收益水平要低于所列数字。

2、本期已实现收益指基金本期利息收入、投资收益、其他收入（不含公允价值变动收益）扣除相关费用后的余额，本期利润为本期已实现收益加上本期公允价值变动收益。

3.2 基金净值表现

3.2.1 基金份额净值增长率及其与同期业绩比较基准收益率的比较

华泰柏瑞低碳经济智选混合 A

阶段	净值增长率①	净值增长率标准差②	业绩比较基准收益率③	业绩比较基准收益率标准差④	①-③	②-④
过去三个月	-10.71%	1.25%	4.90%	0.61%	-15.61%	0.64%
过去六个月	-12.88%	1.63%	9.72%	0.76%	-22.60%	0.87%

自基金合同生效起至今	-23.32%	1.64%	0.73%	0.80%	-24.05%	0.84%
------------	---------	-------	-------	-------	---------	-------

华泰柏瑞低碳经济智选混合 C

阶段	净值增长率①	净值增长率标准差②	业绩比较基准收益率③	业绩比较基准收益率标准差④	①-③	②-④
过去三个月	-10.82%	1.25%	4.90%	0.61%	-15.72%	0.64%
过去六个月	-13.10%	1.63%	9.72%	0.76%	-22.82%	0.87%
自基金合同生效起至今	-23.57%	1.64%	0.73%	0.80%	-24.30%	0.84%

3.2.2 自基金合同生效以来基金累计净值增长率变动及其与同期业绩比较基准收益率变动的比较

华泰柏瑞低碳经济智选混合A累计净值增长率与同期业绩比较基准收益率的历史走势对比图

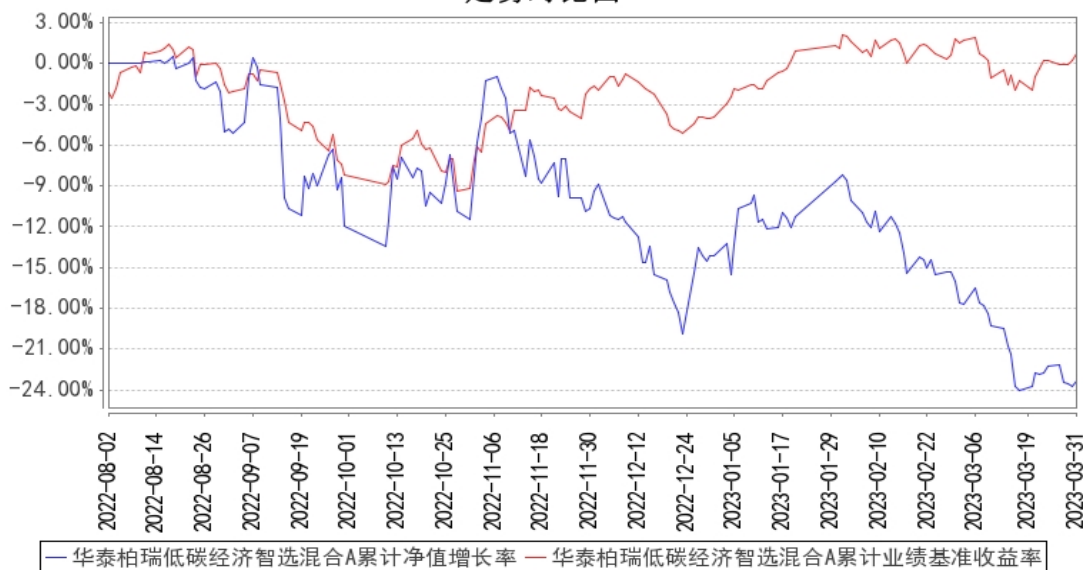

华泰柏瑞低碳经济智选混合C累计净值增长率与同期业绩比较基准收益率的历史走势对比图

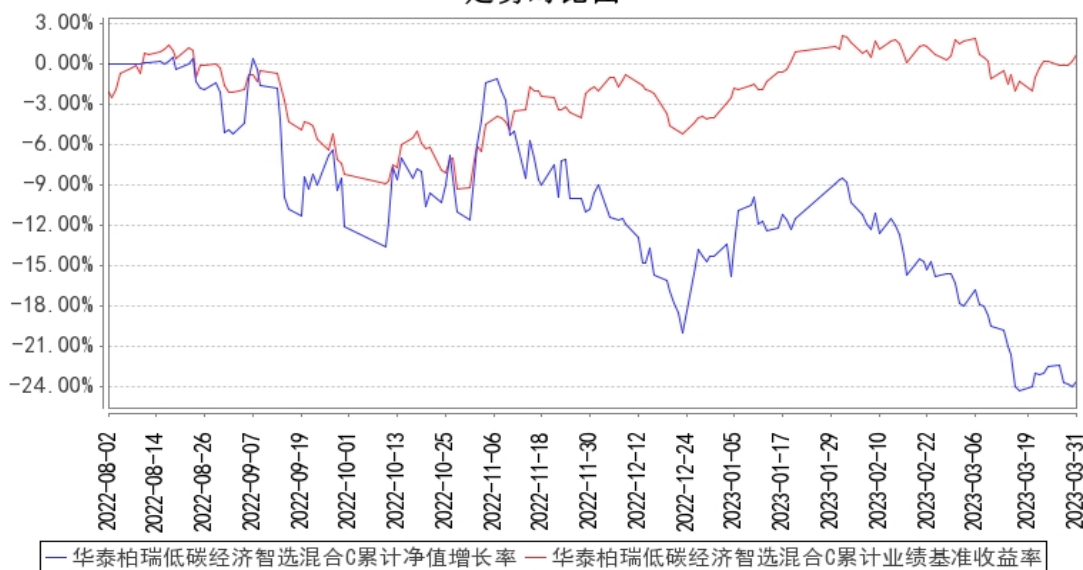

注：1、图示日期为 2022 年 8 月 2 日至 2023 年 3 月 31 日。

2、按基金合同规定，本基金自基金合同生效日起 6 个月内为建仓期，截至报告期末本基金的各项投资比例已达到基金合同投资范围中规定的比例。

3、自基金合同生效起至本报告期末不满一年。

§ 4 管理人报告

4.1 基金经理（或基金经理小组）简介

姓名	职务	任本基金的基金经理期限		证券从业年限	说明
		任职日期	离任日期		
牛勇	主动权益投资副总监、投资三部副总监、本基金的基金经理	2022 年 8 月 2 日	-	15 年	经济学硕士，FRM。曾在泰康人寿保险股份有限公司从事研究工作。2008 年 5 月加入华安基金管理有限公司任高级金融工程师，2010 年 9 月起担任基金经理，2016 年 6 月起任华安基金指数与量化投资事业部助理总监。2018 年 1 月加入华泰柏瑞基金管理有限公司，2022 年 1 月起任公司主动权益投资副总监。2018 年 5 月起任华泰柏瑞盛世中国混合型证券投资基金的基金经理。2019 年 6 月起任华泰柏瑞基本面智选混合型证券投资基金的基金经理。2020 年 11 月起任华泰柏瑞成长智选混合型证券投资基金的基金经理。2021 年 7 月起任华泰柏瑞远见智选混合型证券投资基金的基金经理。2022 年 2 月起任华泰柏瑞聚优智选一年持有

					期混合型证券投资基金的基金经理。2022 年 8 月起任华泰柏瑞低碳经济智选混合型证券投资基金的基金经理。
--	--	--	--	--	---

4.1.1 期末兼任私募资产管理计划投资经理的基金经理同时管理的产品情况

姓名	产品类型	产品数量（只）	资产净值（元）	任职时间
牛勇	公募基金	6	5,395,967,320.02	2018 年 5 月 3 日
	私募资产管理计划	1	347,518,611.84	2021 年 11 月 2 日
	其他组合	-	-	-
	合计	7	5,743,485,931.86	-

4.2 管理人对报告期内本基金运作合规守信情况的说明

报告期内本基金的运作符合相关法律、法规以及基金合同的约定，不存在损害基金持有人利益的行为。

4.3 公平交易专项说明

4.3.1 公平交易制度的执行情况

报告期内，本基金管理人根据《证券投资基金管理公司公平交易制度指导意见》的要求，通过科学完善的制度及流程，从事前、事中和事后等环节严格控制不同基金之间可能的利益输送。首先投资部和研究部通过规范的决策流程来确保公平对待不同投资组合。其次交易部对投资指令的合规性、有效性及合理性进行独立审核，在交易过程中启用投资交易系统内的公平交易模块，确保公平交易的实施。同时，风险管理部对报告期内的交易进行日常监控和分析评估。本报告期内，上述公平交易制度总体执行情况良好。

4.3.2 异常交易行为的专项说明

报告期内未发现本基金存在异常交易行为。本报告期内无下列情况：所有投资组合参与的交易所公开竞价同日反向交易成交较少的单边交易量超过该证券当日成交量的 5%。

4.4 报告期内基金的投资策略和运作分析

一季度国内宏观经济在疫情政策放松后，出现环比显著改善，其中制造业 PMI 显著回升到 51 以上，非制造业 PMI 回升到 54 以上高位，并创疫情以来的新高。1 月与 2 月工业增加值合并同比有大幅改善。国内货币政策期间仍延续适度宽松的基调，短期利率仍处于较低位置。随着经济恢复常态，资本市场转向交投活跃，除外资布局与经济相关性高与消费复苏板块外，包括人工智能、

信创、电子等板块受到资金的持续关注。而之前超额收益显著的新能源、军工等成长板块表现相对较弱。基金在期间增持了信创、人工智能应用与算力、传媒与游戏中的估值相对合理标的，并保持了对业绩确定性强的新能源头部公司，包括动力电池头部公司、储能类优势公司的一定配置，以及消费中成长性白酒与医美消费类头部公司。

展望二季度，国内货币政策预计仍以适度宽松为基调，货币政策调节的空间仍然存在。随着商务与消费场景的全面恢复，以及去年二季度的低基数效应，预计国内经济同比增速将比较突出，受益于此，市场中与经济相关度高的权重板块与消费板块，其估值处于均值水平之下，具备突出的投资价值。随着美联储在二季度进入加息末期，前期受全球资产配置压制的成长板块或将迎来一定的估值修复，特别是前期调整幅度较大的生物医药板块。新能源类优质公司的估值水平深度低于历史均值以下，具有显著的中长期投资价值。我们继续看好新能源中动力电池头部与新技术公司、光伏新技术前景公司、储能中具备订单与竞争格局优势的公司。

4.5 报告期内基金的业绩表现

截至本报告期末华泰柏瑞低碳经济智选混合 A 的基金份额净值为 0.7668 元，本报告期基金份额净值增长率为-10.71%，同期业绩比较基准收益率为 4.90%，截至本报告期末华泰柏瑞低碳经济智选混合 C 的基金份额净值为 0.7643 元，本报告期基金份额净值增长率为-10.82%，同期业绩比较基准收益率为 4.90%。

4.6 报告期内基金持有人数或基金资产净值预警说明

无。

§ 5 投资组合报告

5.1 报告期末基金资产组合情况

序号	项目	金额（元）	占基金总资产的比例（%）
1	权益投资	566,689,647.64	91.64
	其中：股票	566,689,647.64	91.64
2	基金投资	-	-
3	固定收益投资	-	-
	其中：债券	-	-
	资产支持证券	-	-
4	贵金属投资	-	-
5	金融衍生品投资	-	-
6	买入返售金融资产	-	-
	其中：买断式回购的买入返售金融资产	-	-

7	银行存款和结算备付金合计	49,240,196.77	7.96
8	其他资产	2,424,690.55	0.39
9	合计	618,354,534.96	100.00

5.2 报告期末按行业分类的股票投资组合

5.2.1 报告期末按行业分类的境内股票投资组合

代码	行业类别	公允价值（元）	占基金资产净值比例（%）
A	农、林、牧、渔业	-	-
B	采矿业	-	-
C	制造业	431,614,949.03	71.85
D	电力、热力、燃气及水生产和供应业	-	-
E	建筑业	12,588,728.00	2.10
F	批发和零售业	-	-
G	交通运输、仓储和邮政业	-	-
H	住宿和餐饮业	-	-
I	信息传输、软件和信息技术服务业	88,135,897.01	14.67
J	金融业	-	-
K	房地产业	-	-
L	租赁和商务服务业	409,860.00	0.07
M	科学研究和技术服务业	33,940,213.60	5.65
N	水利、环境和公共设施管理业	-	-
O	居民服务、修理和其他服务业	-	-
P	教育	-	-
Q	卫生和社会工作	-	-
R	文化、体育和娱乐业	-	-
S	综合	-	-
	合计	566,689,647.64	94.34

5.2.2 报告期末按行业分类的港股通投资股票投资组合

注：本基金本报告期内未持有港股通股票。

5.3 期末按公允价值占基金资产净值比例大小排序的股票投资明细

5.3.1 报告期末按公允价值占基金资产净值比例大小排序的前十名股票投资明细

序号	股票代码	股票名称	数量（股）	公允价值（元）	占基金资产净值比例（%）
1	300274	阳光电源	422,100	44,261,406.00	7.37
2	300073	当升科技	669,705	38,521,431.60	6.41
3	300750	宁德时代	75,350	30,595,867.50	5.09
4	300496	中科创达	220,669	23,909,486.15	3.98
5	300693	盛弘股份	391,500	23,137,650.00	3.85

6	300014	亿纬锂能	295,600	20,603,320.00	3.43
7	688355	明志科技	651,374	18,147,279.64	3.02
8	603260	合盛硅业	216,900	18,004,869.00	3.00
9	603305	旭升集团	447,800	17,432,854.00	2.90
10	300360	炬华科技	1,141,300	17,427,651.00	2.90

5.4 报告期末按债券品种分类的债券投资组合

注：本基金本报告期末未持有债券。

5.5 报告期末按公允价值占基金资产净值比例大小排序的前五名债券投资明细

注：本基金本报告期末未持有债券。

5.6 报告期末按公允价值占基金资产净值比例大小排序的前十名资产支持证券投资明细

注：本基金本报告期末未持有资产支持证券。

5.7 报告期末按公允价值占基金资产净值比例大小排序的前五名贵金属投资明细

注：本基金本报告期末未持有贵金属投资。

5.8 报告期末按公允价值占基金资产净值比例大小排序的前五名权证投资明细

注：本基金本报告期末未持有权证。

5.9 报告期末本基金投资的股指期货交易情况说明

5.9.1 报告期末本基金投资的股指期货持仓和损益明细

注：本基金本报告期末未持有股指期货。

5.9.2 本基金投资股指期货的投资政策

注：本基金本报告期末未持有股指期货。

5.10 报告期末本基金投资的国债期货交易情况说明

5.10.1 本期国债期货投资政策

注：本基金本报告期末未持有国债期货。

5.10.2 报告期末本基金投资的国债期货持仓和损益明细

注：本基金本报告期末未持有国债期货。

5.10.3 本期国债期货投资评价

注：本基金本报告期末未持有国债期货。

5.11 投资组合报告附注

5.11.1 本基金投资的前十名证券的发行主体本期是否出现被监管部门立案调查，或在报告编制日前一年内受到公开谴责、处罚的情形

报告期内基金投资的前十名证券的发行主体没有被监管部门立案调查的情形，也没有在报告编制日前一年内受到公开谴责、处罚的情形。

5.11.2 基金投资的前十名股票是否超出基金合同规定的备选股票库

基金投资的前十名股票中，没有投资于超出基金合同规定备选股票库之外的。

5.11.3 其他资产构成

序号	名称	金额（元）
1	存出保证金	348,552.27
2	应收证券清算款	2,068,290.11
3	应收股利	-
4	应收利息	-
5	应收申购款	7,848.17
6	其他应收款	-
7	其他	-
8	合计	2,424,690.55

5.11.4 报告期末持有的处于转股期的可转换债券明细

注：本基金本报告期末未持有处于转股期的可转换债券。

5.11.5 报告期末前十名股票中存在流通受限情况的说明

注：本基金本报告期末前十名股票中不存在流通受限情况。

5.11.6 投资组合报告附注的其他文字描述部分

注：由于四舍五入的原因，分项之和与合计项之间可能存在尾差。

§ 6 开放式基金份额变动

单位：份

项目	华泰柏瑞低碳经济智选混合 A	华泰柏瑞低碳经济智选混合 C
报告期期初基金份额总额	675,898,575.30	138,070,682.94
报告期期间基金总申购份额	3,740,269.01	1,434,441.99
减：报告期期间基金总赎回份额	28,484,543.28	6,819,214.92
报告期期间基金拆分变动份额（份额减少以“-”填列）	-	-

报告期期末基金份额总额	651,154,301.03	132,685,910.01
-------------	----------------	----------------

§ 7 基金管理人运用固有资金投资本基金情况

7.1 基金管理人持有本基金份额变动情况

注：无。

7.2 基金管理人运用固有资金投资本基金交易明细

注：无。

§ 8 影响投资者决策的其他重要信息

8.1 报告期内单一投资者持有基金份额比例达到或超过 20%的情况

注：本基金本报告期内未有单一投资者持有基金份额比例达到或超过 20%的情况。

8.2 影响投资者决策的其他重要信息

注：无。

§ 9 备查文件目录

9.1 备查文件目录

- 1、本基金的中国证监会批准募集文件
- 2、本基金的《基金合同》
- 3、本基金的《招募说明书》
- 4、本基金的《托管协议》
- 5、基金管理人业务资格批件、营业执照
- 6、本基金的公告

9.2 存放地点

上海市浦东新区民生路 1199 弄证大五道口广场 1 号楼 17 层

9.3 查阅方式

投资者可在营业时间免费查阅，也可按工本费购买复印件。投资者对本报告如有疑问，可咨询基金管理人华泰柏瑞基金管理有限公司。客户服务热线：400-888-0001（免长途费）

021-3878 4638 公司网址：www.huatai-pb.com

华泰柏瑞基金管理有限公司

2023 年 04 月 22 日