

银华核心动力精选混合型证券投资基金 2023 年第 2 季度报告

2023 年 6 月 30 日

基金管理人：银华基金管理股份有限公司

基金托管人：平安银行股份有限公司

报告送出日期：2023 年 7 月 19 日

§ 1 重要提示

基金管理人的董事会及董事保证本报告所载资料不存在虚假记载、误导性陈述或重大遗漏，并对其内容的真实性、准确性和完整性承担个别及连带责任。

基金托管人平安银行股份有限公司根据本基金合同规定，于 2023 年 07 月 17 日复核了本报告中的财务指标、净值表现和投资组合报告等内容，保证复核内容不存在虚假记载、误导性陈述或者重大遗漏。

基金管理人承诺以诚实信用、勤勉尽责的原则管理和运用基金资产，但不保证基金一定盈利。

基金的过往业绩并不代表其未来表现。投资有风险，投资者在作出投资决策前应仔细阅读本基金的招募说明书。

本报告中财务资料未经审计。

本报告期自 2023 年 04 月 01 日起至 06 月 30 日止。

§ 2 基金产品概况

基金简称	银华核心动力精选混合
基金主代码	015035
基金运作方式	契约型开放式
基金合同生效日	2022 年 8 月 18 日
报告期末基金份额总额	454,630,043.84 份
投资目标	本基金在严格控制投资组合风险的前提下，精选中长期成长前景积极、竞争优势突出、并且估值水平具备竞争力的优秀上市公司，追求超越业绩比较基准的投资回报，力求实现基金资产的长期稳健增值。
投资策略	<p>本基金采取“自上而下”的方式进行大类资产配置。在“自上而下”选择的细分行业中，针对每一个公司从定性和定量两个角度对公司进行研究，从定性的角度分析公司的管理层经营能力、治理结构、经营机制、销售模式等方面是否符合长期成长性要求；从定量的角度分析公司的成长性、财务状况和估值水平等指标是否达到标准。本基金将采用“自下而上”的方式挑选公司。</p> <p>本基金投资组合比例为：股票资产占基金资产的比例为 60% - 95%（投资于港股通标的股票占股票资产的比例不超过 50%）。每个交易日日终在扣除股指期货合约、国债期货合约和股票期权合约需缴纳的交易保证金后，应保持不低于基金资产净值 5% 的现金或者到期日在一年以内的政府债券。其中，现金不包括结算备付金、存出保证金和应收申购款等。</p>
业绩比较基准	中证 800 指数收益率*60%+中证港股通综合指数（人民

	币) 收益率*20%+中债综合指数(全价) 收益率*20%	
风险收益特征	本基金是混合型证券投资基金, 其预期风险和预期收益水平高于债券型基金和货币市场基金。本基金可投资香港联合交易所上市的股票, 如投资港股通标的股票, 将面临港股通机制下因投资环境、投资标的、市场制度以及交易规则等差异带来的特有风险。本基金可根据投资策略需要或不同配置地市场环境的变化, 选择将部分基金资产投资于港股通标的股票或选择不将基金资产投资于港股通标的股票, 基金资产并非必然投资港股通标的股票。	
基金管理人	银华基金管理股份有限公司	
基金托管人	平安银行股份有限公司	
下属分级基金的基金简称	银华核心动力精选混合 A	银华核心动力精选混合 C
下属分级基金的交易代码	015035	015036
报告期末下属分级基金的份额总额	215, 901, 995. 32 份	238, 728, 048. 52 份

§ 3 主要财务指标和基金净值表现

3.1 主要财务指标

单位: 人民币元

主要财务指标	报告期(2023年4月1日-2023年6月30日)	
	银华核心动力精选混合 A	银华核心动力精选混合 C
1. 本期已实现收益	-23, 289, 010. 93	-26, 764, 253. 96
2. 本期利润	-14, 733, 369. 09	-16, 892, 785. 04
3. 加权平均基金份额本期利润	-0. 0649	-0. 0658
4. 期末基金资产净值	179, 667, 711. 71	197, 631, 827. 50
5. 期末基金份额净值	0. 8322	0. 8279

注: 1、本期已实现收益指基金本期利息收入、投资收益、其他收入(不含公允价值变动收益)扣除相关费用和信用减值损失后的余额, 本期利润为本期已实现收益加上本期公允价值变动收益。

2、本报告中所列示的基金业绩指标不包括持有人认购或交易基金的各项费用, 例如: 基金的认购、申购、赎回费等, 计入费用后实际收益水平要低于所列数字。

3.2 基金净值表现

3.2.1 基金份额净值增长率及其与同期业绩比较基准收益率的比较

银华核心动力精选混合 A

阶段	净值增长率①	净值增长率标准差②	业绩比较基准收益率③	业绩比较基准收益率标准差④	①-③	②-④

过去三个月	-6.94%	1.55%	-3.17%	0.66%	-3.77%	0.89%
过去六个月	-8.06%	1.34%	0.10%	0.66%	-8.16%	0.68%
自基金合同生效起至今	-16.78%	1.19%	-4.55%	0.80%	-12.23%	0.39%

银华核心动力精选混合 C

阶段	净值增长率①	净值增长率标准差②	业绩比较基准收益率③	业绩比较基准收益率标准差④	①-③	②-④
过去三个月	-7.08%	1.55%	-3.17%	0.66%	-3.91%	0.89%
过去六个月	-8.34%	1.34%	0.10%	0.66%	-8.44%	0.68%
自基金合同生效起至今	-17.21%	1.20%	-4.55%	0.80%	-12.66%	0.40%

3.2.2 自基金合同生效以来基金累计净值增长率变动及其与同期业绩比较基准收益率变动的比较

银华核心动力精选混合A累计净值增长率与同期业绩比较基准收益率的历史走势对比图

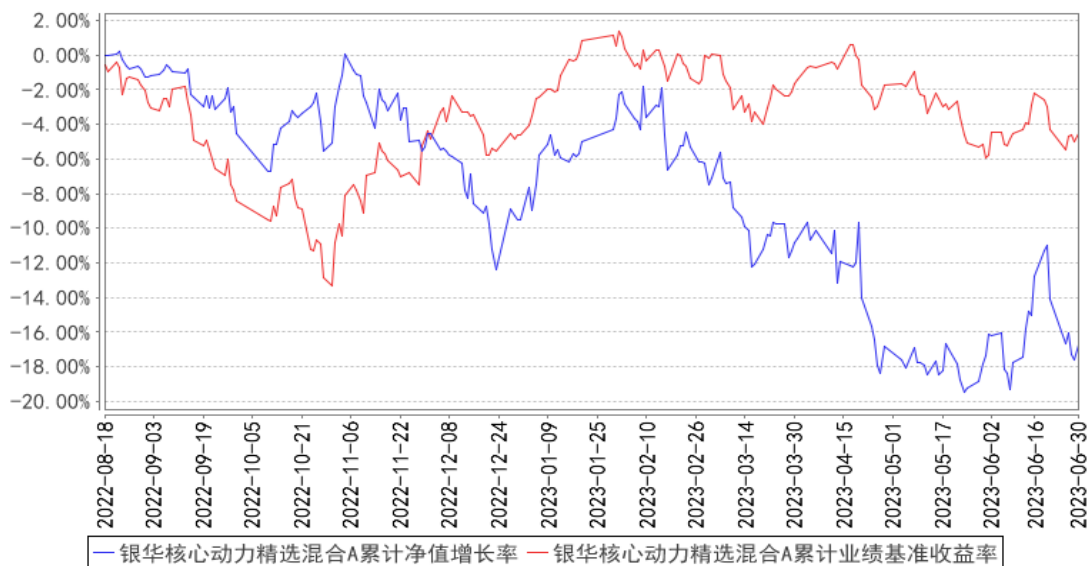

银华核心动力精选混合C累计净值增长率与同期业绩比较基准收益率的历史走势对比图

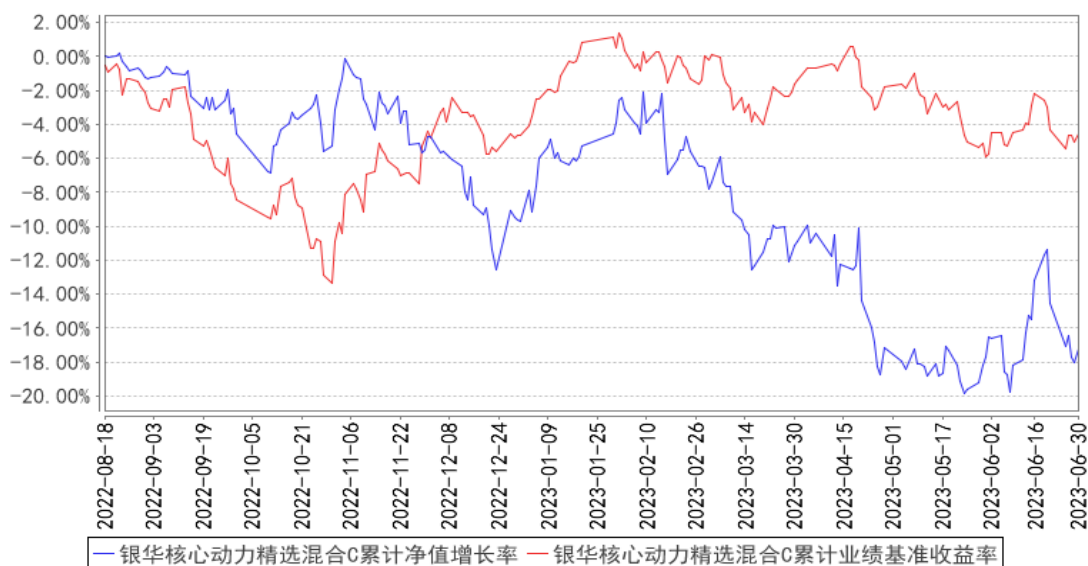

注：本基金合同生效日期为 2022 年 08 月 18 日，自基金合同生效日起到本报告期末不满一年，按基金合同的规定，本基金自基金合同生效起六个月为建仓期，建仓期结束时本基金的各项资产配置比例已达到基金合同的规定：股票资产占基金资产的比例为 60% - 95% (投资于港股通标的股票占股票资产的比例不超过 50%)。每个交易日日终在扣除股指期货合约、国债期货合约和股票期权合约需缴纳的交易保证金后，应保持不低于基金资产净值 5% 的现金或者到期日在一年以内的政府债券。其中，现金不包括结算备付金，存出保证金和应收申购款等。

§ 4 管理人报告

4.1 基金经理（或基金经理小组）简介

姓名	职务	任本基金的基金经理期限		证券从业年限	说明
		任职日期	离任日期		
向伊达女士	本基金的基金经理	2022 年 8 月 18 日	-	9.5 年	硕士学位。2013 年 2 月加入银华基金，历任研究部助理行业研究员、行业研究员、研究组长，投资管理一部投资经理助理、基金经理助理。现任投资管理一部基金经理兼任投资经理助理（社保、基本养老）。自 2019 年 12 月 11 日起担任银华盛利混合型发起式证券投资基金基金经理，自 2022 年 4 月 27 日起兼任银华战略新兴灵活配置定期开放混合型发起式证券投资基金基金经理，自 2022 年 8 月 2 日起兼任银华领先策略混合型证券投资基金基金经理，自 2022 年 8 月 18 日起兼任银华核心动力精选混合型证券投资基金基

					金经理,自 2023 年 1 月 5 日起兼任银华创新动力优选混合型证券投资基金基金经理,自 2023 年 1 月 20 日起兼任银华动力领航混合型证券投资基金基金经理。具有从业资格。国籍:中国。
--	--	--	--	--	--

注: 1、此处的任职日期和离任日期均指基金合同生效日或公司作出决定之日。

2、证券从业的含义遵从行业协会《证券业从业人员资格管理办法》的相关规定。

4.2 管理人对报告期内本基金运作遵规守信情况的说明

本基金管理人在本报告期内严格遵守《中华人民共和国证券法》、《中华人民共和国证券投资基金法》、《公开募集证券投资基金运作管理办法》及其各项实施准则、《银华核心动力精选混合型证券投资基金基金合同》和其他有关法律法规的规定,本着诚实信用、勤勉尽责的原则管理和运用基金资产,在严格控制风险的基础上,为基金份额持有人谋求最大利益,无损害基金份额持有人利益的行为。本基金无违法、违规行为。本基金投资组合符合有关法规及基金合同的约定。

4.3 公平交易专项说明

4.3.1 公平交易制度的执行情况

本报告期内,本基金管理人严格执行《证券投资基金管理公司公平交易制度指导意见》,完善相应制度及流程,通过系统和人工等各种方式在各业务环节严格控制交易公平执行,公平对待旗下管理的所有基金和投资组合。本基金管理人对旗下所有投资组合过去一个季度不同时间窗内(1日内、3日内及5日内)同向交易的交易价差从 T 检验(置信度为 95%)和溢价率占优频率等方面进行了专项分析,未发现违反公平交易制度的异常情况。

4.3.2 异常交易行为的专项说明

本报告期内,本基金未发现存在可能导致不公平交易和利益输送的异常交易行为。

本报告期内,本基金管理人所有投资组合参与的交易所公开竞价同日反向交易成交较少的单边交易量超过该证券当日成交量的 5%的情况有 3 次,原因是量化投资组合投资策略需要,未导致不公平交易和利益输送。

4.4 报告期内基金的投资策略和运作分析

二季度市场震荡回落,基本又回到了年初的起点。通信、传媒、家电、公用事业相对涨幅靠前,消费板块相对落后。在经济基本面相对平淡,市场对经济的预期有所回落,但流动性依然宽松的背景下,二季度依然体现出了较强的博弈和主题投资的市场特点。在流动性尚宽裕、经济弱复苏的背景下,很难预测这样的主题投资泡沫会吹多大,尤其 AI,这同时也要结合产业内变化一

起看。所以我们希望更加灵活的适应市场的变化，对科技产业趋势保持敏感。

盈利周期是 A 股市场的核心驱动力，根据流动性-盈利的框架，从经济周期、流动性、政策、海外因素等四个方面综合评判，全 A 盈利有望在 2023Q2 出现拐点。这个时间点较我们年初的预判是有所推迟了，大概推迟了一个季度，这其实也部分解释了为什么上半年的 A 股市场体现出来明显的主题投资的特征。从 A 股的历史表现来看，盈利周期是 A 股上行的充分条件，在盈利周期向上的阶段，A 股整体表现较好。2023 年的基准假设是经济弱复苏环境，这种环境下全 A 盈利较难有较大的向上弹性，Q1 全 A 累计盈利增速还在下滑，预计表现盈利周期拐点在在 Q2。

具体来看：流动性方面，货币政策从 2021Q4 开始转向宽松，信用端中长期贷款增速从 2022Q3 开始出现上行趋势，货币宽松-信用宽松-盈利上行的链条依旧有效，考虑到本轮信用周期偏弱，全 A 盈利拐点可能滞后货币政策在 4 个季度以上，综合考虑基数效应等因素，全 A 盈利拐点有望在 2023Q2 看到。盈利下行末期到出现拐点的阶段是新一轮上行周期开启的阶段，或许正好对应当下因此大势研判方向是朝上的。

TMT 产业在过去几年持续调整，我们认为往后看投资机会很大。今年将是科技行业景气周期与 AI 技术创新周期共振向上的一年，上市公司盈利或将企稳反转、重回增长。以电子行业为例，当前电子（申万）指数的 PEttm 估值在近 10 年的 30%分位左右，电子行业在去年全市场的行业涨跌幅中排名倒数第一，但当前我们认为电子行业处于新一轮产业上升周期的起点，同时伴随着较低的估值水位，这使得板块的投资价值很大。展望三季度，尽管整个 TMT 链交易拥挤度有所上升，市场或有调仓、观望、止盈带来的阶段性整固压力，但稍微拉长来看我们依然乐观看待科技板块今年的表现。

同时，除了 AI 这一产业主线以外，我们认为大的科技安全依然是我国长期的战略，也是长期的投资机会，在人工智能浪潮的新时代，我们的科技安全也会从半导体国产化更深入的拓展到国产算力、国产大模型、数据安全等方面。

我们会继续坚守成长行业，根据企业所处的产业的不同发展阶段，我们继续采取“守正出奇”的投资策略。

在我们认为供给侧格局已经相对清晰明确的成长行业里，我们采取“守正”的策略——重仓持有龙头。尽管采取这种“守正”的策略意味着我们会放弃一些阶段性的机会，比如因为阶段性、季度性的供需错配导致的涨价机会，但是我们发现格局清晰、快速成长的行业中，重仓“守正”的策略可以让我们在中期不牺牲收益率的情况下，降低了组合的回撤。

在“守正”的基础盘上，我们可以相对从容的将研究精力花在新兴的、前瞻的、市场关注度还不高的行业，在这些方向上“出奇”来谋求获得更多超额收益。这类机会往往因为所处的行业

在发展初期，或是爆发前夜，所以供给侧格局还不甚明晰。不少玩家会基于各自已有的竞争优势，选取行业中最能发挥自己优势的环节切入，然后在未来再谋求对其他环节的控制。

对于这类未来成长确定性非常高、行业增速会明显快于其他行业，但是格局还在变化中的机会，我们会用“出奇”的策略，降低个股的权重，在多环节都布局，并且后续密切跟踪变化。

从长期维度，我们继续看好科技成长行业。我们相信在加强自主能力的科技革命，保证我国科技安全、供应链安全的背景之下，科技行业、高端制造业的成长逻辑并不是昙花一现，而是具有若干年的持续性，并且其中已经出现了诸多优秀公司，可以充分享受行业红利，并持续提升自己的壁垒，保证更加稳定的盈利性。

从中观的角度，我们也确实发现多个行业，比如 AI 人工智能、国产半导体、智能驾驶、物联网等科技领域，已经跨过了渗透率拐点，迎来了渗透率加速提升的创新爆发期。

4.5 报告期内基金的业绩表现

截至本报告期末银华核心动力精选混合 A 基金份额净值为 0.8322 元，本报告期基金份额净值增长率为-6.94%；截至本报告期末银华核心动力精选混合 C 基金份额净值为 0.8279 元，本报告期基金份额净值增长率为-7.08%；业绩比较基准收益率为-3.17%。

4.6 报告期内基金持有人数或基金资产净值预警说明

报告期内，本基金不存在连续二十个工作日基金份额持有人数量不满二百人或者基金资产净值低于五千万元的情形。

§ 5 投资组合报告

5.1 报告期末基金资产组合情况

序号	项目	金额（元）	占基金总资产的比例（%）
1	权益投资	340,360,239.83	89.75
	其中：股票	340,360,239.83	89.75
2	基金投资	-	-
3	固定收益投资	-	-
	其中：债券	-	-
	资产支持证券	-	-
4	贵金属投资	-	-
5	金融衍生品投资	-	-
6	买入返售金融资产	-	-
	其中：买断式回购的买入返售金融资产	-	-
7	银行存款和结算备付金合计	34,726,168.78	9.16

8	其他资产	4,136,679.17	1.09
9	合计	379,223,087.78	100.00

5.2 报告期末按行业分类的股票投资组合

5.2.1 报告期末按行业分类的境内股票投资组合

代码	行业类别	公允价值（元）	占基金资产净值比例（%）
A	农、林、牧、渔业	-	-
B	采矿业	-	-
C	制造业	233,754,387.98	61.95
D	电力、热力、燃气及水生产和供应业	-	-
E	建筑业	7,099,194.90	1.88
F	批发和零售业	-	-
G	交通运输、仓储和邮政业	-	-
H	住宿和餐饮业	-	-
I	信息传输、软件和信息技术服务业	67,666,545.31	17.93
J	金融业	19,541,616.64	5.18
K	房地产业	-	-
L	租赁和商务服务业	-	-
M	科学研究和技术服务业	-	-
N	水利、环境和公共设施管理业	-	-
O	居民服务、修理和其他服务业	-	-
P	教育	-	-
Q	卫生和社会工作	-	-
R	文化、体育和娱乐业	12,298,495.00	3.26
S	综合	-	-
	合计	340,360,239.83	90.21

5.2.2 报告期末按行业分类的港股通投资股票投资组合

注：本基金本报告期末未持有港股通投资股票。

5.3 期末按公允价值占基金资产净值比例大小排序的股票投资明细

5.3.1 报告期末按公允价值占基金资产净值比例大小排序的前十名股票投资明细

序号	股票代码	股票名称	数量（股）	公允价值（元）	占基金资产净值比例（%）
1	300033	同花顺	111,488	19,541,616.64	5.18
2	000977	浪潮信息	368,745	17,884,132.50	4.74
3	688361	中科飞测	174,051	14,447,973.51	3.83
4	688981	中芯国际	277,314	14,009,903.28	3.71
5	603659	璞泰来	348,635	13,324,829.70	3.53
6	300308	中际旭创	83,500	12,312,075.00	3.26

7	300413	芒果超媒	359,500	12,298,495.00	3.26
8	688111	金山办公	25,665	12,119,526.30	3.21
9	002906	华阳集团	316,800	10,831,392.00	2.87
10	002129	TCL 中环	310,300	10,301,960.00	2.73

5.4 报告期末按债券品种分类的债券投资组合

注：本基金本报告期末未持有债券。

5.5 报告期末按公允价值占基金资产净值比例大小排序的前五名债券投资明细

注：本基金本报告期末未持有债券。

5.6 报告期末按公允价值占基金资产净值比例大小排序的前十名资产支持证券投资 明细

注：本基金本报告期末未持有资产支持证券。

5.7 报告期末按公允价值占基金资产净值比例大小排序的前五名贵金属投资明细

注：本基金本报告期末未持有贵金属。

5.8 报告期末按公允价值占基金资产净值比例大小排序的前五名权证投资明细

注：本基金本报告期末未持有权证。

5.9 报告期末本基金投资的股指期货交易情况说明

注：本基金本报告期末未持有股指期货。

5.10 报告期末本基金投资的国债期货交易情况说明

注：本基金本报告期末未持有国债期货。

5.11 投资组合报告附注

5.11.1 本基金投资的前十名证券的发行主体本期是否出现被监管部门立案调查，或在报告编制日前一年内受到公开谴责、处罚的情形

本基金投资的前十名证券的发行主体本期不存在被监管部门立案调查，或在报告编制日前一年内受到公开谴责、处罚的情形。

5.11.2 基金投资的前十名股票是否超出基金合同规定的备选股票库

本基金投资的前十名股票没有超出基金合同规定的备选股票库之外的情形。

5.11.3 其他资产构成

序号	名称	金额（元）
----	----	-------

1	存出保证金	401,080.14
2	应收证券清算款	3,731,215.96
3	应收股利	-
4	应收利息	-
5	应收申购款	4,383.07
6	其他应收款	-
7	其他	-
8	合计	4,136,679.17

5.11.4 报告期末持有的处于转股期的可转换债券明细

注：本基金本报告期末未持有处于转股期的可转换债券。

5.11.5 报告期末前十名股票中存在流通受限情况的说明

注：本基金本报告期末前十名股票中不存在流通受限的情况。

5.11.6 投资组合报告附注的其他文字描述部分

由于四舍五入的原因，比例的分项之和与合计可能有尾差。

§ 6 开放式基金份额变动

单位：份

项目	银华核心动力精选混合 A	银华核心动力精选混合 C
报告期期初基金份额总额	240,014,417.31	277,076,906.76
报告期期间基金总申购份额	1,132,479.34	3,086,572.98
减：报告期期间基金总赎回份额	25,244,901.33	41,435,431.22
报告期期间基金拆分变动份额（份额减少以“-”填列）	-	-
报告期期末基金份额总额	215,901,995.32	238,728,048.52

注：如有相应情况，总申购份额含红利再投、转换入份额，总赎回份额含转换出份额。

§ 7 基金管理人运用固有资金投资本基金情况

注：本基金的基金管理人于本报告期末运用固有资金投资本基金。

§ 8 影响投资者决策的其他重要信息

8.1 报告期内单一投资者持有基金份额比例达到或超过 20%的情况

注：本基金本报告期内不存在持有基金份额比例达到或者超过 20%的单一投资者的情况。

8.2 影响投资者决策的其他重要信息

无。

§ 9 备查文件目录

9.1 备查文件目录

- 9.1.1 银华核心动力精选混合型证券投资基金募集申请获中国证监会注册的文件
- 9.1.2 《银华核心动力精选混合型证券投资基金基金合同》
- 9.1.3 《银华核心动力精选混合型证券投资基金招募说明书》
- 9.1.4 《银华核心动力精选混合型证券投资基金托管协议》
- 9.1.5 《银华基金管理股份有限公司开放式基金业务规则》
- 9.1.6 本基金管理人业务资格批件和营业执照
- 9.1.7 本基金托管人业务资格批件和营业执照
- 9.1.8 本报告期内本基金管理人在指定媒体上披露的各项公告

9.2 存放地点

上述备查文本存放在本基金管理人或基金托管人的住所。本报告存放在本基金管理人及托管人住所，供公众查阅、复制。

9.3 查阅方式

投资者可免费查阅，在支付工本费后，可在合理时间内取得上述文件的复制件或复印件。相关公开披露的法律文件，投资者还可在本基金管理人网站（www.yhfund.com.cn）查阅。

银华基金管理股份有限公司

2023 年 7 月 19 日