

融通产业趋势臻选股票型证券投资基金

2023 年第 2 季度报告

2023 年 6 月 30 日

基金管理人：融通基金管理有限公司

基金托管人：中国建设银行股份有限公司

报告送出日期：2023 年 7 月 20 日

§ 1 重要提示

基金管理人的董事会及董事保证本报告中所载资料不存在虚假记载、误导性陈述或重大遗漏，并对其内容的真实性、准确性和完整性承担个别及连带责任。

基金托管人中国建设银行股份有限公司根据本基金合同规定，于 2023 年 7 月 18 日复核了本报告中的财务指标、净值表现和投资组合报告等内容，保证复核内容不存在虚假记载、误导性陈述或者重大遗漏。

基金管理人承诺以诚实信用、勤勉尽责的原则管理和运用基金资产，但不保证基金一定盈利。基金的过往业绩并不代表其未来表现。投资有风险，投资者在作出投资决策前应仔细阅读本基金的招募说明书。

本报告中财务资料未经审计。

本报告期自 2023 年 4 月 1 日起至 6 月 30 日止。

§ 2 基金产品概况

基金简称	融通产业趋势臻选股票	
基金主代码	009891	
基金运作方式	契约型开放式	
基金合同生效日	2020 年 8 月 17 日	
报告期末基金份额总额	578,977,707.23 份	
投资目标	在合理控制风险并保持基金资产良好流动性的前提下，力争实现基金资产的长期稳定增值。	
投资策略	本基金的投资策略包括资产配置策略、股票投资策略、债券投资策略、资产支持证券投资策略、股指期货投资策略。	
业绩比较基准	沪深 300 指数收益率×80%+中证香港 100 指数收益率×10%+中债综合全价（总值）指数收益率×10%。	
风险收益特征	本基金为股票型基金，其预期风险和预期收益高于混合型基金、债券型基金和货币市场基金。本基金如果投资港股通标的的股票，可能会面临港股通机制下因投资环境、投资标的的、市场制度以及交易规则等差异带来的特有风险。	
基金管理人	融通基金管理有限公司	
基金托管人	中国建设银行股份有限公司	
下属分级基金的基金简称	融通产业趋势臻选股票 A	融通产业趋势臻选股票 C
下属分级基金的交易代码	009891	018495
报告期末下属分级基金的份额总额	425,901,950.96 份	153,075,756.27 份

注：2023 年 5 月 18 日，本基金管理人发布了《关于融通产业趋势臻选股票型证券投资基金增设 C 类基金份额并修订基金合同部分条款的公告》，于 2023 年 5 月 18 日增设了 C 类份额（基金简称：融通产业趋势臻选股票 C，基金代码：018495），同时根据最新法律法规对《基金合同》和《托管协议》进行了相应修改。

§ 3 主要财务指标和基金净值表现

3.1 主要财务指标

单位：人民币元

主要财务指标	报告期（2023 年 4 月 1 日-2023 年 6 月 30 日）	
	融通产业趋势臻选股票 A	融通产业趋势臻选股票 C
1. 本期已实现收益	34,903,285.25	7,259,871.05
2. 本期利润	69,236,209.49	17,843,135.24
3. 加权平均基金份额本期利润	0.1741	0.1407
4. 期末基金资产净值	490,950,570.92	176,343,161.24
5. 期末基金份额净值	1.1527	1.1520

注：1、本期已实现收益指基金本期利息收入、投资收益、其他收入（不含公允价值变动收益）扣除相关费用和信用减值损失后的余额，本期利润为本期已实现收益加上本期公允价值变动收益。

2、本报告所列示的基金业绩指标不包括持有人认购或交易基金的各项费用，计入费用后实际收益水平要低于所列数字。

3、本基金于 2023 年 5 月 18 日增加 C 类份额，该类份额首次确认日为 2023 年 5 月 19 日，故该类份额的统计期间为 2023 年 5 月 19 日至本报告期末。

3.2 基金净值表现

3.2.1 基金份额净值增长率及其与同期业绩比较基准收益率的比较

融通产业趋势臻选股票 A

阶段	净值增长率①	净值增长率标准差②	业绩比较基准收益率③	业绩比较基准收益率标准差④	①-③	②-④
过去三个月	17.67%	3.06%	-4.27%	0.75%	21.94%	2.31%
过去六个月	19.66%	2.41%	-0.49%	0.76%	20.15%	1.65%
过去一年	5.35%	2.10%	-12.04%	0.91%	17.39%	1.19%
自基金合同生效起至今	15.27%	1.85%	-16.33%	1.03%	31.60%	0.82%

融通产业趋势臻选股票 C

阶段	净值增长率①	净值增长率标准差②	业绩比较基准收益率③	业绩比较基准收益率标准差④	①-③	②-④
----	--------	-----------	------------	---------------	-----	-----

自基金合同 生效起至今	9.43%	2.74%	-2.32%	0.78%	11.75%	1.96%
----------------	-------	-------	--------	-------	--------	-------

3.2.2 自基金合同生效以来基金累计净值增长率变动及其与同期业绩比较基准收益率变动的比较

融通产业趋势臻选股票A累计净值增长率与同期业绩比较基准收益率的历史走势对比图

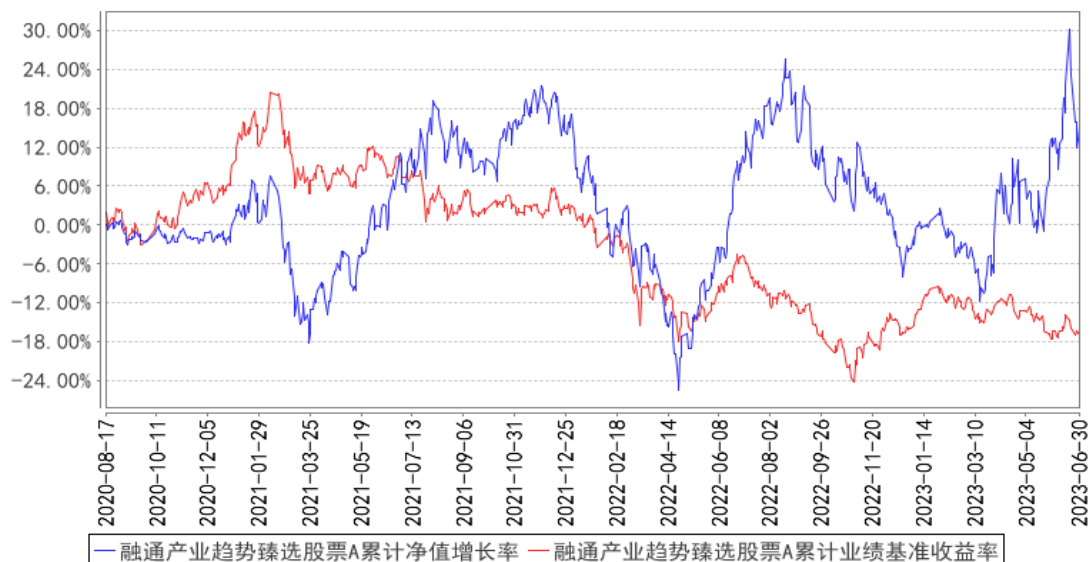

融通产业趋势臻选股票C累计净值增长率与同期业绩比较基准收益率的历史走势对比图

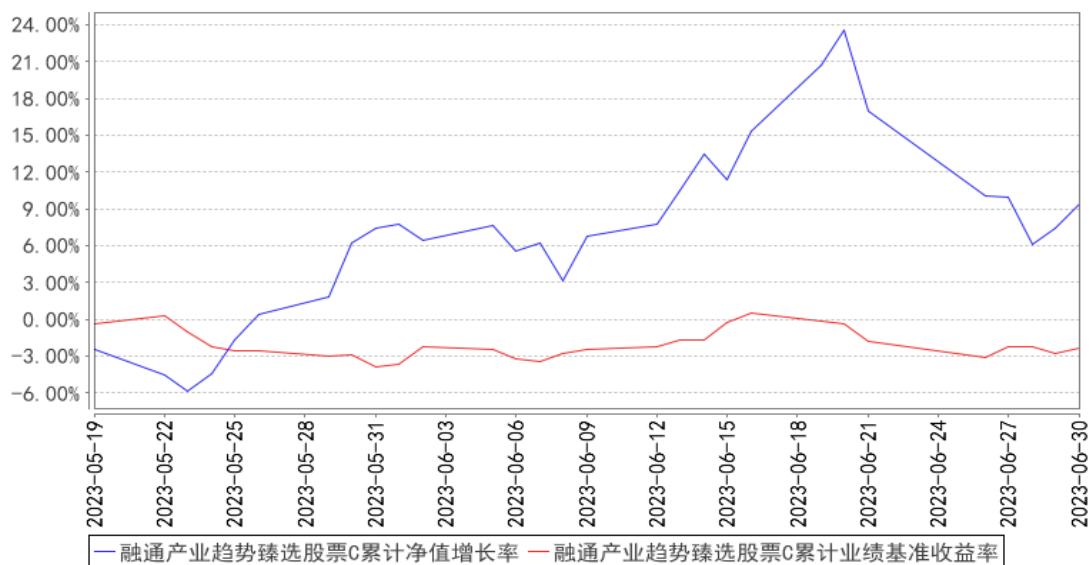

注：本基金于 2023 年 5 月 18 日增加 C 类份额，该类份额首次确认日为 2023 年 5 月 19 日，故该类份额的统计期间为 2023 年 5 月 19 日至本报告期末。

3.3 其他指标

无。

§ 4 管理人报告

4.1 基金经理（或基金经理小组）简介

姓名	职务	任本基金的基金经理期限		证券从业年限	说明
		任职日期	离任日期		
王迪	本基金的基金经理	2022 年 12 月 16 日	-	12	王迪先生，计量金融学硕士，12 年证券、基金行业从业经历，具有基金从业资格。2011 年 4 月至 2014 年 10 月就职于信达澳银基金管理有限公司任行业研究员。2014 年 11 月加入融通基金管理有限公司，曾任研究部行业研究员，现任融通新能源汽车主题精选灵活配置混合型证券投资基金基金经理、融通先进制造混合型证券投资基金基金经理、融通产业趋势臻选股票型证券投资基金、融通创新动力混合型证券投资基金基金经理。
李进	本基金的基金经理	2023 年 3 月 6 日	-	6	李进先生，清华大学工学博士，6 年证券、基金行业从业经历，具有基金从业资格。2017 年 7 月加入融通基金管理有限公司，曾任行业研究员。现任融通产业趋势臻选股票型证券投资基金基金经理。

注：任免日期根据基金管理人对外披露的任免日期填写；证券从业年限以从事证券、基金业务相关工作的时间为计算标准。

4.1.1 期末兼任私募资产管理计划投资经理的基金经理同时管理的产品情况

无。

4.2 管理人对报告期内本基金运作遵规守信情况的说明

报告期内，本基金管理人严格遵守《证券投资基金法》等有关法律法规和本基金合同的规定，本着诚实信用、勤勉尽责的原则管理和运用基金资产，在严格控制风险的基础上，为基金持有人谋求最大利益，无损害基金持有人利益的行为，本基金投资组合符合有关法律法规的规定及基金合同的约定。

4.3 公平交易专项说明

4.3.1 公平交易制度的执行情况

本基金管理人一直坚持公平对待旗下所有投资组合的原则，并制定了相应的制度和流程，在授权、研究、决策、交易和业绩评估等各个环节保证公平交易制度的严格执行。报告期内，本基金管理人严格执行了公平交易的原则和制度。

4.3.2 异常交易行为的专项说明

本基金报告期内未发生异常交易。

4.4 报告期内基金的投资策略和运作分析

本基金从中观产业视角出发，寻找具有时代感的产业趋势，聚焦于当前及未来一段时间需求得不到满足的行业；投资真正推动社会进步且未来市值空间较大的企业。

乐观看待未来 1-2 年的科技牛市。

1) 流动性：美联储加息进入后期，欧美等地区经济衰退的压力加大，海外流动性紧张的局面将逐渐缓解；国内流动性充裕且边际偏向宽松。

2) 经济周期：国内宏观经济从衰退进入到缓慢复苏阶段。

3) 科技周期：人工智能开启新一轮长周期的科技革命；海外及国内 AI 产业政策积极，全球科技共振。

A 股刚经历了 2022 年的熊市，我们认为 2023 年下半年 A 股市场将有较多的投资机会。

AI 大模型开启了新一轮的产业革命，从中长期维度看，人工智能将极大提高全社会生产效率和生活水平，是不容错过的产业机会。行业处于发展早期，蕴含非常多的投资机会，本基金报告期内继续重仓人工智能。人工智能产业的投资主要集中在算力和应用两个方向。

1) 算力方向：全球出现科技共振，且科技巨头都不希望自己的原有业务被颠覆，在算力投入方面的军备竞赛将持续，我们能看到一些企业不断给供应商追加订单，随之而来的大概率会是业绩的爆发，这类机会主要集中在光模块、服务器、算力芯片等硬件环节；二季度开始头部公司 AI 相关的业务预计可能会有部分业绩兑现，预计下半年业绩增长可能加速；后续重点观察供需紧张局面是否能够持续。

2) 应用方向：随着 AI 大模型融入教育、办公、医疗、金融、机器人、自动驾驶等行业后，将极大提高生产效率和人民生活水平，促进应用端大概率出现新产品的爆发增长。那些在 AI 领域有深厚技术积累、数据积淀和应用场景的公司将占据领先优势，由于 C 端用户数弹性巨大且未来以 saas 收费的模式为主，互联网行业的竞争格局和商业模式显著好于其它行业，这类行业应用龙头公司将享受高估值和业绩高弹性。我们重点关注今年能够快速推出 AI 产品的公司，跟踪其产品力的提升速度、用户起量情况等，以及对上市公司业绩增厚的程度。

投资节奏的把握：虽然人工智能相关股票已经有了一段涨幅，但 AI 行业发展空间巨大，未来大概率将诞生一批新的科技巨头，人工智能行业的市场行情还有较大潜力。

重仓人工智能的同时，本基金积极寻找新能源、半导体、港股科技等方向的投资机会。

1) 新能源：光伏/风电/电动车等方向的供需关系出现阶段性逆转，随着新能源行业逐渐接近行业周期底部，我们开始用部分仓位配置降本增效的新技术方向，比如复合集流体、新锂电池技

术、新光伏电池技术等。

2) 半导体：半导体行业周期于年中附近见底，寻找壁垒较高、国产化率还较低的投资机会，比如碳化硅等；重点观察需求端复苏的幅度和长度。

3) 港股科技：港股市场受流动性影响更大，随着美联储加息周期接近尾声，港股科技的投资机会开始显现。同时警惕海外发生金融危机带动港股进一步下探的可能性。

4.5 报告期内基金的业绩表现

截至本报告期末融通产业趋势臻选股票 A 基金份额净值为 1.1527 元，本报告期基金份额净值增长率为 17.67%，同期业绩比较基准收益率为-4.27%；

截至本报告期末融通产业趋势臻选股票 C 基金份额净值为 1.1520 元，本报告期基金份额净值增长率为 9.43%；同期业绩比较基准收益率为-2.32%。

4.6 报告期内基金持有人数或基金资产净值预警说明

本报告期内，本基金不存在连续二十个工作日基金份额持有人数量不满二百人或者基金资产净值低于五千万的情形。

§ 5 投资组合报告

5.1 报告期末基金资产组合情况

序号	项目	金额（元）	占基金总资产的比例（%）
1	权益投资	620,659,987.97	84.43
	其中：股票	620,659,987.97	84.43
2	基金投资	-	-
3	固定收益投资	-	-
	其中：债券	-	-
	资产支持证券	-	-
4	贵金属投资	-	-
5	金融衍生品投资	-	-
6	买入返售金融资产	-	-
	其中：买断式回购的买入返售金融资产	-	-
7	银行存款和结算备付金合计	74,740,474.02	10.17
8	其他资产	39,704,161.36	5.40
9	合计	735,104,623.35	100.00

5.2 报告期末按行业分类的股票投资组合

5.2.1 报告期末按行业分类的境内股票投资组合

代码	行业类别	公允价值（元）	占基金资产净值比
----	------	---------	----------

			例 (%)
A	农、林、牧、渔业	-	-
B	采矿业	-	-
C	制造业	465,202,596.82	69.71
D	电力、热力、燃气及水生产和供应业	35,447.47	0.01
E	建筑业	5,808.31	0.00
F	批发和零售业	33,447.52	0.01
G	交通运输、仓储和邮政业	-	-
H	住宿和餐饮业	-	-
I	信息传输、软件和信息技术服务业	137,362,685.30	20.59
J	金融业	-	-
K	房地产业	-	-
L	租赁和商务服务业	15,004,557.00	2.25
M	科学研究和技术服务业	14,021.65	0.00
N	水利、环境和公共设施管理业	15,430.67	0.00
O	居民服务、修理和其他服务业	-	-
P	教育	-	-
Q	卫生和社会工作	20,426.12	0.00
R	文化、体育和娱乐业	-	-
S	综合	-	-
	合计	617,694,420.86	92.57

5.2.2 报告期末按行业分类的港股通投资股票投资组合

行业类别	公允价值 (人民币)	占基金资产净值比例 (%)
房地产	-	-
能源	-	-
材料	-	-
工业	-	-
非必需消费品	-	-
必需消费品	-	-
医疗保健	-	-
金融	-	-
科技	-	-
通讯	2,965,567.11	0.44
公用事业	-	-
政府	-	-
合计	2,965,567.11	0.44

注：以上分类采用彭博行业分类标准 (BICS)。

5.3 期末按公允价值占基金资产净值比例大小排序的股票投资明细

5.3.1 报告期末按公允价值占基金资产净值比例大小排序的前十名股票投资明细

序号	股票代码	股票名称	数量（股）	公允价值（元）	占基金资产净值比例（%）
1	300394	天孚通信	593,649	63,419,522.67	9.50
2	601138	工业富联	2,252,000	56,750,400.00	8.50
3	000977	浪潮信息	1,015,100	49,232,350.00	7.38
4	300308	中际旭创	294,700	43,453,515.00	6.51
5	688041	海光信息	627,144	42,815,120.88	6.42
6	603019	中科曙光	817,000	41,585,300.00	6.23
7	002230	科大讯飞	608,614	41,361,407.44	6.20
8	688111	金山办公	79,007	37,308,685.54	5.59
9	300002	神州泰岳	2,387,202	33,420,828.00	5.01
10	300502	新易盛	455,125	30,934,846.25	4.64

5.4 报告期末按债券品种分类的债券投资组合

无。

5.5 报告期末按公允价值占基金资产净值比例大小排序的前五名债券投资明细

无。

5.6 报告期末按公允价值占基金资产净值比例大小排序的前十名资产支持证券投资明细

无。

5.7 报告期末按公允价值占基金资产净值比例大小排序的前五名贵金属投资明细

无。

5.8 报告期末按公允价值占基金资产净值比例大小排序的前五名权证投资明细

无。

5.9 报告期末本基金投资的股指期货交易情况说明

5.9.1 报告期末本基金投资的股指期货持仓和损益明细

无。

5.9.2 本基金投资股指期货的投资政策

本基金将根据风险管理的原则，以套期保值为目的，有选择地投资于股指期货。套期保值将主要采用流动性好、交易活跃的期货合约。本基金在进行股指期货投资时，将通过对证券市场和期货市场运行趋势的研究，并结合股指期货的定价模型寻求其合理的估值水平。本基金管理人将充分考虑股指期货的收益性、流动性及风险特征，通过资产配置、品种选择，谨慎进行投资，以降低投资组合的整体风险。在法律法规许可时，本基金可基于谨慎原则运用其他相关金融工具对投资组合进行管理。

5.10 报告期末本基金投资的国债期货交易情况说明

5.10.1 本期国债期货投资政策

无。

5.10.2 报告期末本基金投资的国债期货持仓和损益明细

无。

5.10.3 本期国债期货投资评价

无。

5.11 投资组合报告附注

5.11.1 本基金投资的前十名证券的发行主体本期是否出现被监管部门立案调查，或在报告编制日前一年内受到公开谴责、处罚的情形

本基金投资的前十名证券的发行主体本期没有被监管部门立案调查，或在报告编制日前一年内受到公开谴责、处罚。

5.11.2 基金投资的前十名股票是否超出基金合同规定的备选股票库

无。

5.11.3 其他资产构成

序号	名称	金额（元）
1	存出保证金	274,918.21
2	应收证券清算款	38,472,643.41
3	应收股利	-
4	应收利息	-
5	应收申购款	956,599.74
6	其他应收款	-
7	其他	-
8	合计	39,704,161.36

5.11.4 报告期末持有的处于转股期的可转换债券明细

无。

5.11.5 报告期末前十名股票中存在流通受限情况的说明

无。

5.11.6 投资组合报告附注的其他文字描述部分

无。

§ 6 开放式基金份额变动

单位：份

项目	融通产业趋势臻选股票 A	融通产业趋势臻选股票 C
报告期期初基金份额总额	311,078,978.06	-
报告期期间基金总申购份额	246,009,877.98	269,681,165.93
减:报告期期间基金总赎回份额	131,186,905.08	116,605,409.66
报告期期间基金拆分变动份额（份额减少以“-”填列）	-	-
报告期期末基金份额总额	425,901,950.96	153,075,756.27

§ 7 基金管理人运用固有资金投资本基金情况

7.1 基金管理人持有本基金份额变动情况

无。

7.2 基金管理人运用固有资金投资本基金交易明细

无。

§ 8 影响投资者决策的其他重要信息

8.1 报告期内单一投资者持有基金份额比例达到或超过 20%的情况

投资者类别	报告期内持有基金份额变化情况				报告期末持有基金情况		
	序号	持有基金份额比例达到或者超过 20%的时间区间	期初份额	申购份额	赎回份额	持有份额	份额占比 (%)
机构	1	20230609-20230619	0.00	140,231,078.90	59,805,564.04	80,425,514.86	13.89
产品特有风险							
当基金份额持有人占比过于集中时，可能存在因某单一基金份额持有人大额赎回而引起基金份额净值剧烈波动的风险及流动性风险。							

8.2 影响投资者决策的其他重要信息

无。

§ 9 备查文件目录

9.1 备查文件目录

(一) 中国证监会批准融通产业趋势臻选股票型证券投资基金设立的文件

- (二) 《融通产业趋势臻选股票型证券投资基金基金合同》
- (三) 《融通产业趋势臻选股票型证券投资基金托管协议》
- (四) 《融通产业趋势臻选股票型证券投资基金招募说明书》及其更新
- (五) 融通基金管理有限公司业务资格批件和营业执照
- (六) 报告期内在指定报刊上披露的各项公告

9.2 存放地点

基金管理人、基金托管人处。

9.3 查阅方式

投资者可在营业时间免费查阅，也可按工本费购买复印件，或登陆本基金管理人网站 <http://www.rtfund.com> 查阅。

融通基金管理有限公司

2023 年 7 月 20 日