嘉实增益宝货币市场基金
2023 年第 2 季度报告

2023 年 6 月 30 日

基金管理人：嘉实基金管理有限公司

基金托管人：兴业银行股份有限公司

报告送出日期：2023 年 7 月 20 日

§1 重要提示

基金管理人的董事会及董事保证本报告所载资料不存在虚假记载、误导性陈述或重大遗漏，并对其内容的真实性、准确性和完整性承担个别及连带责任。

基金托管人兴业银行股份有限公司根据本基金合同规定，于 2023 年 07 月 18 日复核了本报告中的财务指标、净值表现和投资组合报告等内容，保证复核内容不存在虚假记载、误导性陈述或者重大遗漏。

基金管理人承诺以诚实信用、勤勉尽责的原则管理和运用基金资产，但不保证基金一定盈利。

基金的过往业绩并不代表其未来表现。投资有风险，投资者在作出投资决策前应仔细阅读本基金的招募说明书。

本报告中财务资料未经审计。

本报告期自 2023 年 04 月 01 日起至 2023 年 06 月 30 日止。

§2 基金产品概况

基金简称	嘉实增益宝货币	
基金主代码	004173	
基金运作方式	契约型开放式	
基金合同生效日	2016 年 12 月 27 日	
报告期末基金份额总额	8,069,553,531.15 份	
投资目标	在力求基金资产安全性、流动性的基础上，追求超过业绩比较基准的稳定收益。	
投资策略	本基金跟踪分析市场资金面变化及投资者交易行为变化，结合宏观和微观研究制定投资策略，谋求在满足安全性、流动性需要的基础上，实现较高的当期收益。 具体投资策略包括：现金流管理策略、组合久期投资策略、个券选择策略、息差策略、资产支持证券投资策略、其他金融工具投资策略。	
业绩比较基准	按税后计算的中国人民银行公布的人民币活期存款基准利率	
风险收益特征	本基金为货币市场基金，基金的风险和预期收益低于股票型基金、混合型基金、债券型基金。	
基金管理人	嘉实基金管理有限公司	
基金托管人	兴业银行股份有限公司	
下属分级基金的基金简称	嘉实增益宝货币 A	嘉实增益宝货币 E
下属分级基金的交易代码	004173	018111
报告期末下属分级基金的份额总额	8,042,395,541.46 份	27,157,989.69 份

§3 主要财务指标和基金净值表现

3.1 主要财务指标

单位：人民币元

主要财务指标	报告期（2023 年 4 月 1 日-2023 年 6 月 30 日）	报告期（2023 年 4 月 18 日-2023 年 6 月 30 日）
	嘉实增益宝货币 A	嘉实增益宝货币 E
1.本期已实现收益	40,098,663.79	53,687.61
2.本期利润	40,098,663.79	53,687.61
3.期末基金资产净值	8,042,395,541.46	27,157,989.69

注：（1）本期已实现收益指基金本期利息收入、投资收益、其他收入（不含公允价值变动收益）扣除相关费用和信用减值损失后的余额，本期利润为本期已实现收益加上本期公允价值变动收益，由于本基金采用摊余成本法核算，因此，公允价值变动收益为零，本期已实现收益和本期利润的金额相等。

（2）本基金无持有人认购/申购或交易基金的各项费用。

（3）本基金收益分配按日结转份额。

（4）自 2023 年 04 月 18 日起，本基金增设 E 份额类别，份额首次确认日期为 2023 年 04 月 19 日，增设当期的相关数据和指标按实际存续期计算。

3.2 基金净值表现

3.2.1 基金份额净值收益率及其与同期业绩比较基准收益率的比较

嘉实增益宝货币 A

阶段	净值收益率①	净值收益率标准差②	业绩比较基准收益率③	业绩比较基准收益率标准差④	①－③	②－④
过去三个月	0.5337%	0.0004%	0.0871%	0.0000%	0.4466%	0.0004%
过去六个月	1.0754%	0.0005%	0.1734%	0.0000%	0.9020%	0.0005%
过去一年	1.8397%	0.0013%	0.3500%	0.0000%	1.4897%	0.0013%
过去三年	6.0974%	0.0015%	1.0537%	0.0000%	5.0437%	0.0015%
过去五年	11.4000%	0.0020%	1.7633%	0.0000%	9.6367%	0.0020%
自基金合同生效起至今	18.6310%	0.0030%	2.3014%	0.0000%	16.3296%	0.0030%

嘉实增益宝货币 E

阶段	净值收益率①	净值收益率标准差②	业绩比较基准收益率③	业绩比较基准收益率标准差④	①－③	②－④
自基金合同生效起至今	0.3946%	0.0003%	0.0699%	0.0000%	0.3247%	0.0003%

3.2.2 自基金合同生效以来基金累计净值收益率变动及其与同期业绩比较基准收益率变动的比较

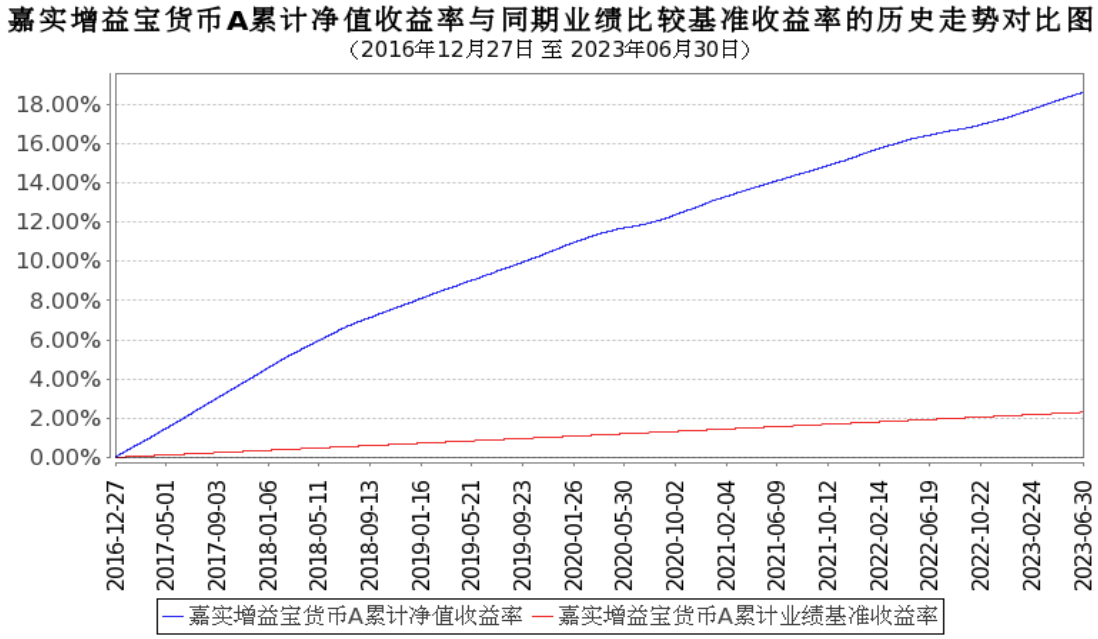

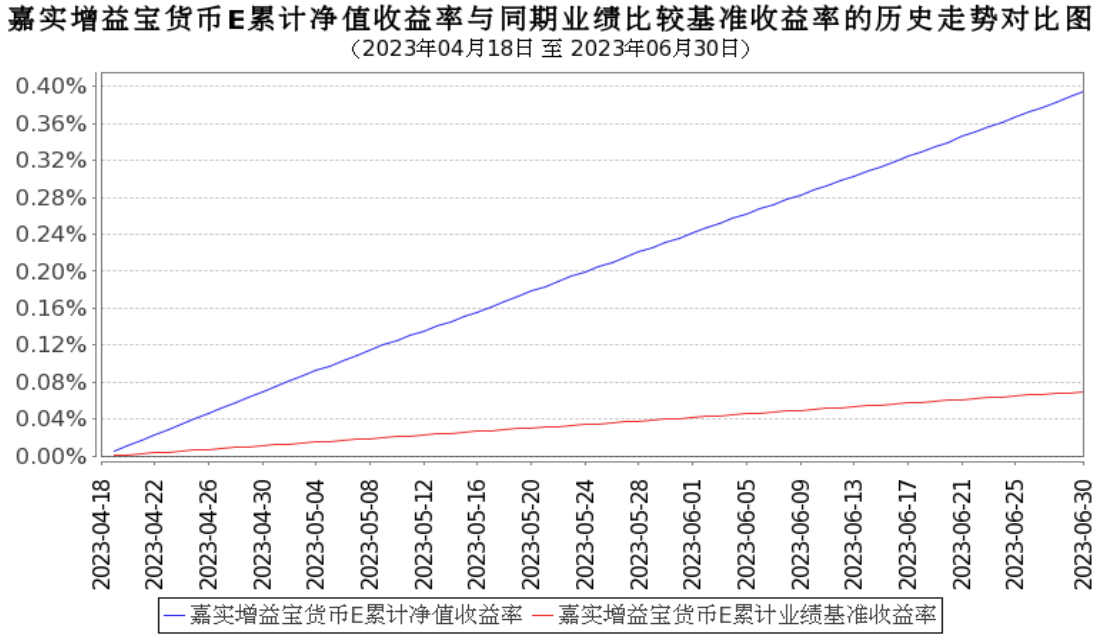

注：（1）按基金合同和招募说明书的约定，本基金自基金合同生效日起 6 个月为建仓期，建仓期结束时本基金的各项资产配置比例符合基金合同约定。

（2）自 2023 年 04 月 18 日起，本基金增设 E 类份额类别，份额首次确认日为 2023 年 04 月 19 日，增设当期的相关数据和指标按实际存续期计算。

§4 管理人报告

4.1 基金经理（或基金经理小组）简介

姓名	职务	任本基金的基金经理期限	证券从业	说明

		任职日期	离任日期	年限	
仲奇超	本基金基金经理	2022 年 9 月 6 日	-	7 年	曾就职于交通银行电子银行部，曾任瑞士银行衍生品交易部高级数据分析师，银联国际有限公司办公室副总裁助理，平安资产管理有限责任公司债券事业部投资经理。2022 年 6 月加入嘉实基金管理有限公司任职于固收投研体系。硕士研究生，具有基金从业资格。中国国籍。

注：（1）首任基金经理的 “任职日期”为基金合同生效日，此后的非首任基金经理的 “任职日期”指根据公司决定确定的聘任日期；“离任日期”指根据公司决定确定的解聘日期。

（2）证券从业的含义遵从行业协会相关规定。

4.2 报告期内本基金运作遵规守信情况说明

报告期内，本基金管理人严格遵循了《证券法》、《证券投资基金法》及其各项配套法规、《嘉实增益宝货币市场基金基金合同》和其他相关法律法规的规定，本着诚实信用、勤勉尽责的原则管理和运用基金资产，在严格控制风险的基础上，为基金份额持有人谋求最大利益。本基金运作管理符合有关法律法规和基金合同的规定和约定，无损害基金份额持有人利益的行为。

4.3 公平交易专项说明

4.3.1 公平交易制度的执行情况

报告期内，基金管理人严格执行证监会《证券投资基金管理公司公平交易制度指导意见》和公司内部公平交易制度，各投资组合按投资管理制度和流程独立决策，并在获得投资信息、投资建议和实施投资决策方面享有公平的机会；通过完善交易范围内各类交易的公平交易执行细则、严格的流程控制、持续的技术改进，确保公平交易原则的实现；通过 IT 系统和人工监控等方式进行日常监控，公平对待旗下管理的所有投资组合。

4.3.2 异常交易行为的专项说明

报告期内，本基金未发生异常交易行为。

4.4 报告期内基金的投资策略和运作分析

二季度以来债市开启牛市行情，收益率整体下行。3 月下旬部分行业高频数据走弱，市场对于经济修复的速度和力度开始产生摇摆，利率震荡下行；4 月初开始，随经济金融修复放缓，债市交易主线逐渐开始回归基本面，叠加央行对资金面的呵护，债券市场收益率开始进一步下行，利率债走强，信用债表现亦不错。4 月底政治局会议并无超预期表述、多家银行宣布调整存款利率，进入 5 月后市场对利空表现钝化，多重利多因素下，长端收益率开启快速下行，10 年国债收益率连续向下突破 2.80%和 2.70%两个重要支撑点位，5 月中旬后止盈情绪渐起，长端利率难以进一步下探，在 2.70%附近盘整直至 6 月中上，而同期在资金面偏宽松之下，中短端确定性更强，

收益率曲线整体向牛陡演绎，信用利差被动走扩。6 月中旬起降息预期愈发浓厚，在 6 月 13 日 OMO 超预期调降 10bp 后市场做多情绪再度点燃，10 年期国债收益率快速触及 2.60%，后 MLF 调降不及预期，利率债又快速回调，周内总体呈现“深 V”型走势，降息预期落地后市场快速转向交易政策预期，叠加季末资金面边际收敛，利率债收益率震荡中回调，信用利差有所走扩。存单方面也呈现类似的走势，二季度整体延续下行趋势，至 6 月下旬开启一轮调整。

2023 年二季度，本基金秉持稳健投资原则，谨慎操作，保持流动性充裕；通过配置逆回购、银行存单、债券和银行存款等，合理安排现金流分布。根据市场的变化动态调整组合久期，审慎择券，严控信用风险。

4.5 报告期内基金的业绩表现

本报告期嘉实增益宝货币 A 的基金份额净值收益率为 0.5337%；业绩比较基准收益率为 0.0871%。本报告期嘉实增益宝货币 E 的基金份额净值收益率为 0.3946%；业绩比较基准收益率为 0.0699%。

4.6 报告期内基金持有人数或基金资产净值预警说明

无。

§5 投资组合报告

5.1 报告期末基金资产组合情况

序号	项目	金额（元）	占基金总资产的比例（%）
1	固定收益投资	3,624,649,952.28	44.91
	其中：债券	3,624,649,952.28	44.91
	资产支持证券	-	-
2	买入返售金融资产	2,177,470,902.63	26.98
	其中：买断式回购的买入返售金融资产	-	-
3	银行存款和结算备付金合计	2,269,190,111.83	28.11
4	其他资产	10.00	0.00
5	合计	8,071,310,976.74	100.00

5.2 报告期债券回购融资情况

序号	项目	占基金资产净值的比例（%）	
1	报告期内债券回购融资余额	1.03	
	其中：买断式回购融资	-	
序号	项目	金额（元）	占基金资产净值的比例（%）
2	报告期末债券回购融资余额	-	-

	其中：买断式回购融资	-	-

注：报告期内债券回购融资余额为报告期内每日的融资余额的合计数，报告期内债券回购融资余额占基金资产净值的比例为报告期内每日融资余额占基金资产净值比例的简单平均值。

债券正回购的资金余额超过基金资产净值的 20%的说明

报告期内本基金每日债券正回购的资金余额均未超过资产净值的 20%。

5.3 基金投资组合平均剩余期限

5.3.1 投资组合平均剩余期限基本情况

项目	天数
报告期末投资组合平均剩余期限	58
报告期内投资组合平均剩余期限最高值	61
报告期内投资组合平均剩余期限最低值	38

报告期内投资组合平均剩余期限超过 120 天情况说明

报告期内每个交易日投资组合平均剩余期限均未超过 120 天。

5.3.2 报告期末投资组合平均剩余期限分布比例

序号	平均剩余期限	各期限资产占基金资产净值的比例（%）	各期限负债占基金资产净值的比例（%）
1	30 天以内	48.66	-
	其中：剩余存续期超过 397 天的浮动利率债	-	-
2	30 天（含）—60 天	5.81	-
	其中：剩余存续期超过 397 天的浮动利率债	-	-
3	60 天（含）—90 天	22.38	-
	其中：剩余存续期超过 397 天的浮动利率债	-	-
4	90 天（含）—120 天	7.54	-
	其中：剩余存续期超过 397 天的浮动利率债	-	-
5	120 天（含）—397 天（含）	15.46	-
	其中：剩余存续期超过 397 天的浮动利率债	-	-
合计		99.85	-

5.4 报告期内投资组合平均剩余存续期超过 240 天情况说明

报告期内每个交易日投资组合平均剩余存续期均未超过 240 天。

5.5 报告期末按债券品种分类的债券投资组合

序号	债券品种	摊余成本（元）	占基金资产净值比例（%）
1	国家债券	150,536,341.88	1.87
2	央行票据	-	-

3	金融债券	304,284,777.56	3.77
	其中：政策性金融债	304,284,777.56	3.77
4	企业债券	-	-
5	企业短期融资券	281,426,219.73	3.49
6	中期票据	-	-
7	同业存单	2,888,402,613.11	35.79
8	其他	-	-
9	合计	3,624,649,952.28	44.92
10	剩余存续期超过 397 天的浮动利率债券	-	-

注：上表中，附息债券的成本包括债券面值和折溢价，贴现式债券的成本包括债券投资成本和内在应收利息。

5.6 报告期末按摊余成本占基金资产净值比例大小排名的前十名债券投资明细

序号	债券代码	债券名称	债券数量（张）	摊余成本（元）	占基金资产净值比例（%）
1	112319140	23 恒丰银行 CD140	2,000,000	199,725,618.30	2.48
1	112321153	23 渤海银行 CD153	2,000,000	199,725,618.30	2.48
2	112311068	23 平安银行 CD068	2,000,000	199,417,587.82	2.47
3	112206199	22 交通银行 CD199	2,000,000	199,013,740.52	2.47
4	112315270	23 民生银行 CD270	2,000,000	198,986,225.54	2.47
5	112311096	23 平安银行 CD096	2,000,000	198,935,773.96	2.47
6	112316057	23 上海银行 CD057	2,000,000	198,162,432.51	2.46
7	220306	22 进出 06	1,200,000	121,816,263.49	1.51
8	112311053	23 平安银行 CD053	1,000,000	99,873,797.42	1.24
9	112397239	23 广州农村商业银行 CD051	1,000,000	99,871,216.91	1.24
10	112311059	23 平安银行 CD059	1,000,000	99,834,666.97	1.24

5.7 “影子定价”与“摊余成本法”确定的基金资产净值的偏离

项目	偏离情况
报告期内偏离度的绝对值在 0.25（含）-0.5%间的次数	0
报告期内偏离度的最高值	0.0227%
报告期内偏离度的最低值	0.0008%
报告期内每个工作日偏离度的绝对值的简单平均值	0.0117%

报告期内负偏离度的绝对值达到 0.25%情况说明

报告期内每个交易日负偏离度的绝对值均未达到 0.25%。

报告期内正偏离度的绝对值达到 0.5%情况说明

报告期内每个交易日正偏离度的绝对值均未达到 0.5%。

5.8 报告期末按摊余成本占基金资产净值比例大小排名的前十名资产支持证券投资明细

无。

5.9 投资组合报告附注

5.9.1 基金计价方法说明

本基金采用固定份额净值，基金份额账面净值始终保持为 1.00 人民币元。

本基金估值采用摊余成本法，即估值对象以买入成本列示，按票面利率或商定利率并考虑其买入时的溢价与折价，在其剩余期限内摊销，每日计提收益或损失。

5.9.2 本基金投资的前十名证券的发行主体本期是否出现被监管部门立案调查，或在报告编制日前一年内受到公开谴责、处罚的情形

本基金投资的前十名证券的发行主体中，其中，广州农村商业银行股份有限公司、上海银行股份有限公司、中国民生银行股份有限公司、交通银行股份有限公司、渤海银行股份有限公司出现在报告编制日前一年内受到监管部门公开谴责或/及处罚的情况。

本基金对上述主体所发行证券的投资决策程序符合公司投资管理制度的相关规定。

5.9.3 其他资产构成

序号	名称	金额（元）
1	存出保证金	-
2	应收证券清算款	-
3	应收利息	-
4	应收申购款	10.00
5	其他应收款	-
6	其他	-
7	合计	10.00

注：无

5.9.4 投资组合报告附注的其他文字描述部分

无。

§6 开放式基金份额变动

单位：份

项目	嘉实增益宝货币 A	嘉实增益宝货币 E

报告期期初基金份额总额	5,283,032,777.61	-
报告期期间基金总申购份额	9,008,463,408.01	71,726,994.15
报告期期间基金总赎回份额	6,249,100,644.16	44,569,004.46
报告期期末基金份额总额	8,042,395,541.46	27,157,989.69

注：报告期期间基金总申购份额含红利再投、转换入份额，总赎回份额含转换出份额。

§7 基金管理人运用固有资金投资本基金交易明细

无。

§8 备查文件目录

8.1 备查文件目录

（1）中国证监会准予嘉实增益宝货币市场基金注册的批复文件；

（2）《嘉实增益宝货币市场基金基金合同》；

（3）《嘉实增益宝货币市场基金招募说明书》；

（4）《嘉实增益宝货币市场基金托管协议》；

（5）基金管理人业务资格批件、营业执照；

（6）报告期内嘉实增益宝货币市场基金公告的各项原稿。

8.2 存放地点

北京市朝阳区建国门外大街 21 号北京国际俱乐部 C 座写字楼 12A 层嘉实基金管理有限公司

8.3 查阅方式

（1）书面查询：查阅时间为每工作日 8:30-11:30,13:00-17:30。投资者可免费查阅，也可按工本费购买复印件。

（2）网站查询：基金管理人网址：http://www.jsfund.cn

投资者对本报告如有疑问，可咨询本基金管理人嘉实基金管理有限公司，咨询电话 400-600-8800，或发 E-mail:service@jsfund.cn。

嘉实基金管理有限公司
2023 年 7 月 20 日