

交银施罗德鸿泰一年持有期混合型证券投资
基金
2023 年第 2 季度报告

2023 年 6 月 30 日

基金管理人：交银施罗德基金管理有限公司

基金托管人：中国建设银行股份有限公司

报告送出日期：2023 年 7 月 20 日

§ 1 重要提示

基金管理人的董事会及董事保证本报告所载资料不存在虚假记载、误导性陈述或重大遗漏，并对其内容的真实性、准确性和完整性承担个别及连带责任。

基金托管人中国建设银行股份有限公司根据本基金合同规定，于 2023 年 07 月 19 日复核了本报告中的财务指标、净值表现和投资组合报告等内容，保证复核内容不存在虚假记载、误导性陈述或者重大遗漏。

基金管理人承诺以诚实信用、勤勉尽责的原则管理和运用基金资产，但不保证基金一定盈利。

基金的过往业绩并不代表其未来表现。投资有风险，投资者在作出投资决策前应仔细阅读本基金的招募说明书。

本报告中财务资料未经审计。

本报告期自 2023 年 04 月 01 日起至 06 月 30 日止。

§2 基金产品概况

基金简称	交银鸿泰一年持有期混合
基金主代码	013248
基金运作方式	契约型开放式
基金合同生效日	2021 年 11 月 24 日
报告期末基金份额总额	174,425,463.12 份
投资目标	在合理控制风险并保持基金资产良好流动性的前提下，追求超越业绩比较基准的投资回报，力争实现基金资产的长期稳健增值。
投资策略	本基金充分发挥基金管理人的研究优势，在分析和判断宏观经济周期和金融市场运行趋势的基础上，运用修正后的投资时钟分析框架，自上而下调整基金大类资产配置，确定债券组合久期和债券类别配置；在严谨深入的股票和债券研究分析基础上，自下而上精选个股和个券；在保持总体风险水平相对稳定的基础上，力争获取投资组合的较高回报。
业绩比较基准	沪深 300 指数收益率×15%+恒生指数收益率×5%+中证综合债券指数收益率×80%
风险收益特征	本基金是一只混合型基金，其预期风险和预期收益高于债券型基金和货币市场基金，低于股票型基金。本基金可投资港股通标的股票，会面临港股通机制下因投资环境、投资标的、市场制度以及交易规则等差异带来的特有风险。
基金管理人	交银施罗德基金管理有限公司
基金托管人	中国建设银行股份有限公司

下属分级基金的基金简称	交银鸿泰一年持有期混合 A	交银鸿泰一年持有期混合 C
下属分级基金的交易代码	013248	013249
报告期末下属分级基金的份额总额	161, 139, 386. 83 份	13, 286, 076. 29 份

§3 主要财务指标和基金净值表现

3.1 主要财务指标

单位：人民币元

主要财务指标	报告期（2023 年 4 月 1 日-2023 年 6 月 30 日）	
	交银鸿泰一年持有期混合 A	交银鸿泰一年持有期混合 C
1. 本期已实现收益	-106, 813. 75	-18, 819. 26
2. 本期利润	-1, 970, 552. 26	-166, 320. 97
3. 加权平均基金份额本期利润	-0. 0116	-0. 0123
4. 期末基金资产净值	157, 463, 002. 48	12, 900, 061. 27
5. 期末基金份额净值	0. 9772	0. 9709

注：1、上述基金业绩指标不包括持有人认购或交易基金的各项费用，计入费用后的实际收益水平要低于所列数字；

2、本期已实现收益指基金本期利息收入、投资收益、其他收入（不含公允价值变动收益）扣除相关费用和信用减值损失后的余额，本期利润为本期已实现收益加上本期公允价值变动收益。

3.2 基金净值表现

3.2.1 基金份额净值增长率及其与同期业绩比较基准收益率的比较

交银鸿泰一年持有期混合 A

阶段	净值增长率①	净值增长率 标准差②	业绩比较基 准收益率③	业绩比较基 准收益率标 准差④	①—③	②—④
过去三个月	-1. 13%	0. 27%	0. 29%	0. 17%	-1. 42%	0. 10%
过去六个月	0. 02%	0. 30%	1. 94%	0. 18%	-1. 92%	0. 12%
过去一年	-0. 84%	0. 27%	0. 58%	0. 21%	-1. 42%	0. 06%
自基金合同 生效起至今	-2. 28%	0. 24%	0. 96%	0. 24%	-3. 24%	0. 00%

交银鸿泰一年持有期混合 C

阶段	净值增长率①	净值增长率	业绩比较基	业绩比较基	①—③	②—④
----	--------	-------	-------	-------	-----	-----

		标准差②	准收益率③	准收益率标准差④		
过去三个月	-1.24%	0.27%	0.29%	0.17%	-1.53%	0.10%
过去六个月	-0.19%	0.30%	1.94%	0.18%	-2.13%	0.12%
过去一年	-1.25%	0.27%	0.58%	0.21%	-1.83%	0.06%
自基金合同生效起至今	-2.91%	0.24%	0.96%	0.24%	-3.87%	0.00%

3.2.2 自基金合同生效以来基金累计净值增长率变动及其与同期业绩比较基准收益率变动的比较

交银鸿泰一年持有期混合A累计净值增长率与同期业绩比较基准收益率的历史走势对比图

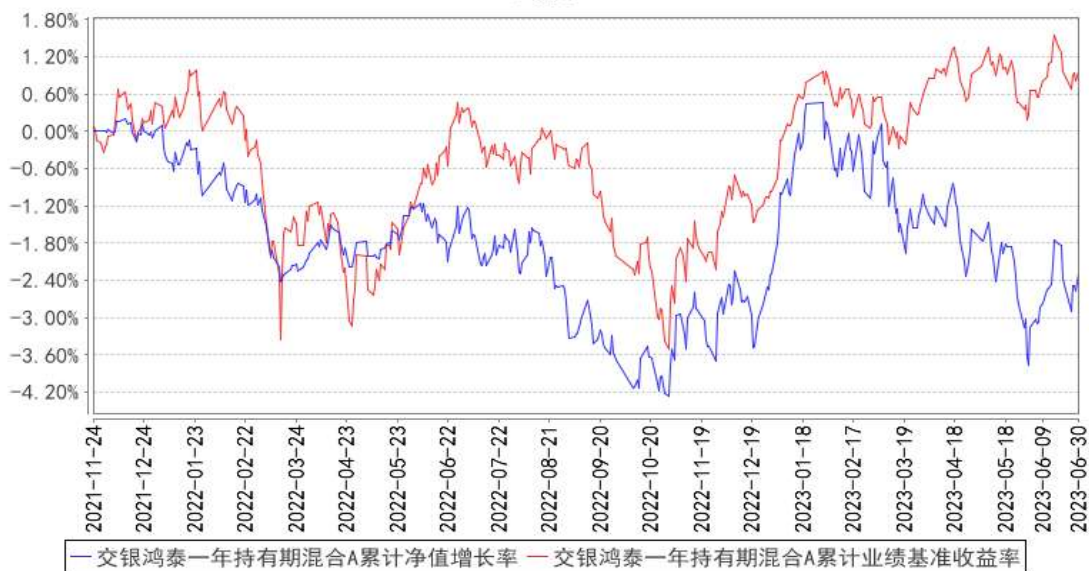

交银鸿泰一年持有期混合C累计净值增长率与同期业绩比较基准收益率的历史走势图



注：本基金建仓期为自基金合同生效日起的 6 个月。截至建仓期结束，本基金各项资产配置比例符合基金合同及招募说明书有关投资比例的约定。

§4 管理人报告

4.1 基金经理（或基金经理小组）简介

姓名	职务	任本基金的基金经理期限		证券从业年限	说明
		任职日期	离任日期		
于海颖	交银纯债债券发起、交银丰晟收益债券、交银裕泰两年定期开放债券、交银裕坤纯债一年定期开放债券、交银鸿光一年混合、交银鸿福六个月混合、交银鸿信一年持有期混	2021 年 11 月 24 日	-	17 年	于海颖女士，天津大学数量经济学硕士、经济学学士。历任北方国际信托投资股份有限公司固定收益研究员，光大保德信基金管理有限公司交易员、基金经理助理、基金经理，银华基金管理有限公司基金经理，五矿证券有限公司固定收益事业部投资管理部总经理。其中 2007 年 11 月 9 日至 2010 年 8 月 30 日任光大保德信货币市场基金基金经理，2008 年 10 月 29 日至 2010 年 8 月 30 日任光大保德信增利收益债券型证券投资基金基金经理，2011 年 6 月 28 日至 2013 年 6 月 16 日任银华永祥保本混合型证券投资基金基金经理，2011 年 8 月 2 日至 2014 年 4 月 24 日任银华货币市场证券投资基金基金经理，2012 年 8 月 9 日至 2014 年 10 月 7 日任银华纯债信用主题债券型证券投资基金（LOF）基金经理，2013 年 4 月 1 日至 2014 年 4 月

	合、交银鸿泰一年持有期混合、交银裕盈纯债债券的基金经理，公司固定收益（公募）投资总监				24 日任银华交易型货币市场基金基金经理，2013 年 8 月 7 日至 2014 年 10 月 7 日任银华信用四季红债券型证券投资基金基金经理，2013 年 9 月 18 日至 2014 年 10 月 7 日任银华信用季季红债券型证券投资基金基金经理，2014 年 5 月 8 日至 2014 年 10 月 7 日任银华信用债券型证券投资基金 (LOF) 基金经理。2016 年加入交银施罗德基金管理有限公司。2017 年 6 月 10 日至 2018 年 7 月 18 日担任交银施罗德丰硕收益债券型证券投资基金的基金经理。2017 年 6 月 10 日至 2019 年 3 月 14 日担任交银施罗德定期支付月月丰债券型证券投资基金、交银施罗德强化回报债券型证券投资基金、交银施罗德增利增强债券型证券投资基金、交银施罗德增强收益债券型证券投资基金、转型前的交银施罗德荣鑫保本混合型证券投资基金、转型前的交银施罗德荣祥保本混合型证券投资基金的基金经理。2016 年 12 月 29 日至 2020 年 8 月 21 日担任交银施罗德丰盈收益债券型证券投资基金的基金经理。2017 年 6 月 10 日至 2020 年 8 月 21 日担任交银施罗德增利债券证券投资基金的基金经理。2018 年 5 月 25 日至 2021 年 1 月 15 日担任交银施罗德裕如纯债债券型证券投资基金的基金经理。
陈俊华	交银环球精选混合 (QDII)、交银沪港深价值精选混合、交银核心资产混合、交银鸿光一年混合、交银鸿福六个月混合、交银鸿信一年持有期混合、交银	2021 年 11 月 24 日	-	18 年	陈俊华女士，中国国籍，上海交通大学金融学硕士。历任国泰君安证券研究部研究员、中国国际金融有限公司研究部公用事业组负责人。2015 年加入交银施罗德基金管理有限公司。2015 年 11 月 21 日至 2019 年 9 月 19 日担任交银施罗德全球自然资源证券投资基金的基金经理。

	鸿泰一年持有期混合的基金经理，公司跨境投资副总监				
--	--------------------------	--	--	--	--

注：基金经理（或基金经理小组）期后变动（如有）敬请关注基金管理人发布的相关公告。

4.2 管理人对报告期内本基金运作合规守信情况的说明

在报告期内，本基金管理人严格遵循了《中华人民共和国证券投资基金法》、基金合同和其他相关法律法规的规定，并本着诚实信用、勤勉尽责的原则管理和运用基金资产，基金整体运作符合有关法律法规和基金合同的规定，为基金持有人谋求最大利益。

4.3 公平交易专项说明

4.3.1 公平交易制度的执行情况

本公司制定了严格的投资控制制度和公平交易监控制度来保证旗下基金运作的公平，旗下所管理的所有资产组合，包括证券投资基金和私募资产管理计划均严格遵循制度进行公平交易。

公司建立资源共享的投资研究信息平台，确保各投资组合在获得投资信息、投资建议和实施投资决策方面享有公平的机会。公司在交易执行环节实行集中交易制度，建立公平的交易分配制度。对于交易所公开竞价交易，遵循“价格优先、时间优先”的原则，全部通过交易系统进行比例分配；对于非集中竞价交易、以公司名义进行的场外交易，遵循公平交易分配原则对交易结果进行分配。

公司中央交易室和风险管理部进行日常投资交易行为监控，风险管理部负责对各账户公平交易进行事后分析，于每季度和每年度分别对公司管理的不同投资组合的整体收益率差异、分投资类别的收益率差异以及不同时间窗口同向交易的交易价差进行分析，通过分析评估和信息披露来加强对公平交易过程和结果的监督。

报告期内本公司严格执行公平交易制度，公平对待旗下各投资组合，未发现任何违反公平交易的行为。

4.3.2 异常交易行为的专项说明

本基金于本报告期内不存在异常交易行为。本报告期内，本公司管理的所有投资组合参与的交易所公开竞价同日反向交易成交较少的单边交易量没有超过该证券当日总成交量 5% 的情形，本基金与本公司管理的其他投资组合在不同时间窗下（如日内、3 日内、5 日内）同向交易的交易价差未出现异常。

4.4 报告期内基金的投资策略和运作分析

本基金是通过体系化的运维方式，不断优化股债配置，以实现有效控制回撤、追求长期稳健收益为目标。自成立以来，我们坚守这一目标和运作方式，在明确整体配置方案后，严格执行操作纪律，局部优化持仓。二季度，我们维持 25% 中枢股票持仓比例，主要进行结构调整。下面，我们分别从股、债方面进行回顾、分析和展望。

股票市场方面：2023 年二季度，人工智能及应用持续成为全市场最受关注的领域。随着新技术、新应用和新产品的持续推出，令投资人对于这个板块的快速成长给予厚望，对短期业绩相对宽容。比较而言，经济复苏在波折中前行，但结构并不均衡，令投资人对于复苏节奏的判断出现分歧，相关板块的波动加大。

回顾我们的操作，在关注热点的同时，我们依然坚持从公司业务改善，竞争力提升角度寻找投资标的、构建组合。在经济复苏过程中，哪些复苏更具确定性？我们从供需两方面分析：哪些需求更为迫切？更具粘性？哪些产品供应结构会发生较大的变化？1) 从需求者角度，我们认为最为迫切的是能够提升效率、增加安全性的产品，主要集中在科技软、硬件领域，能源供应领域。2) 从供应者角度，我们认为具备品牌和渠道优势的细分龙头更具定价能力，更有可能触达终端客户。从上述思路出发，我们自下而上，结合公司分析、产业链调研和估值比较，调整了我们的组合。比较一、二季度的操作，我们在科技领域的投资思路保持一致，二季度增加科技硬件的持仓；此外，我们增加了煤炭板块的配置；调整主要发生在医药和消费品领域；主要减少的是物流和运营商的投资，主要考量短期股价已反映了乐观预期。

展望 2023 年三季度，我们谨慎乐观，仍将坚持自下而上的投资分析和操作。1) 宏观层面，我们仍将重点关注经济的逐步复苏，复苏需要时间，但是方向是确定的。2) 海外方面，流动性最为紧张的时期已过去，海外宏观和流动性对于全球投资人的风险偏好影响，有望缓解。3) 二季度汇率发生了快速调整，伴随经济复苏逐步明朗，我们预计汇率波动将会减少，相关高分红蓝筹亦会受益。总体而言，我们维持中枢股票仓位，择机优选个股提升仓位，力争能在赚取收益的同时做好回撤管理。

债券市场方面：2023 年二季度，债市收益率震荡下行，期限利差有所走阔。四月初，部分中小银行跟进存款利率下调，债市情绪转向积极，收益率小幅下行。四月制造业 PMI 回落至荣枯线下方，十年国债利率震荡下行至 2.72%。随后公布的四月经济数据全面低于预期，基本面利好下市场延续震荡偏强。临近五月底，商品和股市大幅下跌带动市场风险偏好走低，但由于人民币汇率快速贬值，市场担忧货币政策的宽松空间有限，长端收益率窄幅震荡，而短端受益于资金面宽松明显下行，收益率曲线呈现牛陡。进入六月，银行开展新一轮存款利率下调，短端利率延续

下行，长端窄幅震荡，在央行调整利率后，市场进一步下行。随后市场担忧稳增长政策发力，叠加汇率继续贬值并突破 7.2 关口，收益率明显上行并回吐降息后涨幅，月底政策温和发力，市场情绪有所修复，收益率再次出现小幅下行。

报告期内，组合根据策略配置建议动态的进行了债券仓位的调整，同时考虑到年初以来债券收益率已经出现了明显下行，组合减持了部分静态收益较低品种，替换为流动性良好的中高等级信用品种和利率债品种，并适度提升了组合久期水平。后续会继续根据市场曲线变动情况和规模变动情况，动态进行组合的结构优化和调整。

展望 2023 年三季度，国内政策边际变化和经济修复节奏将成为影响债市的主要因素。受基数效应影响，GDP 同比读数将在二季度录得阶段性高点，市场更加关注经济环比动能，在积压订单释放和需求脉冲式上行后，基本面修复节奏有所放缓。三季度居民消费和地产市场的改善情况，以及海外需求下行导致出口回落仍是潜在预期差。考虑猪肉供给压力较大，将继续拖累食品价格，叠加工业品需求不足，PPI 仍在底部震荡，国内通胀压力整体可控。政策方面，三季度专项债发行节奏或将加快，财政扩张对基建投资的影响需要进一步关注，同时考虑信贷投放的变动可能，我们将积极关注后续货币政策的边际变动情况。

4.5 报告期内基金的业绩表现

本基金（各类）份额净值及业绩表现请见“3.1 主要财务指标”及“3.2.1 基金份额净值增长率及其与同期业绩比较基准收益率的比较”部分披露。

4.6 报告期内基金持有人数或基金资产净值预警说明

本基金本报告期内无需预警说明。

§5 投资组合报告

5.1 报告期末基金资产组合情况

序号	项目	金额（元）	占基金总资产的比例（%）
1	权益投资	48,292,369.60	25.83
	其中：股票	48,292,369.60	25.83
2	基金投资	-	-
3	固定收益投资	109,135,876.91	58.37
	其中：债券	109,135,876.91	58.37
	资产支持证券	-	-
4	贵金属投资	-	-
5	金融衍生品投资	-	-
6	买入返售金融资产	-	-

	其中：买断式回购的买入返售金融资产	-	-
7	银行存款和结算备付金合计	29,099,186.93	15.56
8	其他资产	437,276.76	0.23
9	合计	186,964,710.20	100.00

注：本基金本报告期末通过港股通机制投资香港股票的公允价值为 15,316,129.99 元，占基金资产净值比例为 8.99%。

5.2 报告期末按行业分类的股票投资组合

5.2.1 报告期末按行业分类的境内股票投资组合

代码	行业类别	公允价值（元）	占基金资产净值比例（%）
A	农、林、牧、渔业	889,365.00	0.52
B	采矿业	3,471,120.00	2.04
C	制造业	19,082,306.55	11.20
D	电力、热力、燃气及水生产和供应业	-	-
E	建筑业	-	-
F	批发和零售业	3,537,638.00	2.08
G	交通运输、仓储和邮政业	-	-
H	住宿和餐饮业	-	-
I	信息传输、软件和信息技术服务业	883,017.06	0.52
J	金融业	3,359,899.00	1.97
K	房地产业	-	-
L	租赁和商务服务业	1,752,894.00	1.03
M	科学研究和技术服务业	-	-
N	水利、环境和公共设施管理业	-	-
O	居民服务、修理和其他服务业	-	-
P	教育	-	-
Q	卫生和社会工作	-	-
R	文化、体育和娱乐业	-	-
S	综合	-	-
	合计	32,976,239.61	19.36

5.2.2 报告期末按行业分类的港股通投资股票投资组合

行业类别	公允价值（人民币）	占基金资产净值比例（%）
能源	5,037,122.48	2.96
金融	4,239,264.04	2.49
通信服务	2,751,557.11	1.62
医药卫生	1,645,015.16	0.97

可选消费	834,410.34	0.49
信息技术	808,760.86	0.47
合计	15,316,129.99	8.99

注：本报告采用中证 CICS 一级分类标准编制。

5.3 期末按公允价值占基金资产净值比例大小排序的股票投资明细

5.3.1 报告期末按公允价值占基金资产净值比例大小排序的前十名股票投资明细

序号	股票代码	股票名称	数量（股）	公允价值（元）	占基金资产净值比例（%）
1	01398 HK	工商银行	1,100,000	4,239,264.04	2.49
2	01088 HK	中国神华	162,500	3,588,230.91	2.11
3	00700 HK	腾讯控股	9,000	2,751,557.11	1.62
4	000063	中兴通讯	55,600	2,532,024.00	1.49
5	600690	海尔智家	98,200	2,305,736.00	1.35
6	002371	北方华创	6,100	1,937,665.00	1.14
7	600938	中国海油	106,000	1,920,720.00	1.13
8	000963	华东医药	43,100	1,869,247.00	1.10
9	002304	洋河股份	14,200	1,865,170.00	1.09
10	688032	禾迈股份	4,977	1,767,581.55	1.04

5.4 报告期末按债券品种分类的债券投资组合

序号	债券品种	公允价值（元）	占基金资产净值比例（%）
1	国家债券	26,291,852.05	15.43
2	央行票据	-	-
3	金融债券	20,499,487.13	12.03
	其中：政策性金融债	-	-
4	企业债券	-	-
5	企业短期融资券	-	-
6	中期票据	62,344,537.73	36.60
7	可转债（可交换债）	-	-
8	同业存单	-	-
9	其他	-	-
10	合计	109,135,876.91	64.06

5.5 报告期末按公允价值占基金资产净值比例大小排序的前五名债券投资明细

序号	债券代码	债券名称	数量（张）	公允价值（元）	占基金资产净值比例（%）
1	019690	22 国债 25	160,000	16,180,887.67	9.50
2	101900525	19 盐城城南 MTN002	100,000	10,568,616.44	6.20
3	101800907	18 青岛黄岛 MTN002	100,000	10,523,153.42	6.18
4	102101655	21 合川投资	100,000	10,415,589.04	6.11

		MTN003			
5	2128042	21 兴业银行二 级 02	100,000	10,368,966.58	6.09

5.6 报告期末按公允价值占基金资产净值比例大小排序的前十名资产支持证券投资 明细

无。

5.7 报告期末按公允价值占基金资产净值比例大小排序的前五名贵金属投资明细

无。

5.8 报告期末按公允价值占基金资产净值比例大小排序的前五名权证投资明细

无。

5.9 报告期末本基金投资的股指期货交易情况说明

5.9.1 报告期末本基金投资的股指期货持仓和损益明细

无。

5.9.2 本基金投资股指期货的投资政策

无。

5.10 报告期末本基金投资的国债期货交易情况说明

5.10.1 本期国债期货投资政策

无。

5.10.2 报告期末本基金投资的国债期货持仓和损益明细

无。

5.10.3 本期国债期货投资评价

无。

5.11 投资组合报告附注

5.11.1 本基金投资的前十名证券的发行主体本期是否出现被监管部门立案调查，或在报告编制日前一年内受到公开谴责、处罚的情形

报告期内本基金投资的前十名证券的发行主体出现被监管部门立案调查，或在报告编制日前一年内受到公开谴责、处罚的情形披露如下：

2023 年 5 月 8 日，福建证监局公示政监管措施决定书 202318 号行政处罚决定书，给予兴业银行股份有限公司采取责令改正的行政监管措施。

2022 年中国银行保险监督管理委员会分别公示银保监罚决字（2022）41 号及 50 号行政处罚决定书，分别给予兴业银行股份有限公司 150 万元以及 450 万元人民币罚款的行政处罚。

本基金管理人对证券投资决策程序的说明如下：本基金管理人对证券投资特别是重仓证券的投资有严格的投资决策流程控制，对上述主体发行证券的投资决策程序符合公司投资制度的规定。

除上述主体外，本基金投资的前十名证券的其他发行主体本期没有出现被监管部门立案调查，或在报告编制日前一年内受到公开谴责、处罚的情形。

5.11.2 基金投资的前十名股票是否超出基金合同规定的备选股票库

基金投资的前十名股票中，没有超出基金合同规定的备选股票库之外的股票。

5.11.3 其他资产构成

序号	名称	金额（元）
1	存出保证金	22,299.23
2	应收证券清算款	-
3	应收股利	414,460.82
4	应收利息	-
5	应收申购款	516.71
6	其他应收款	-
7	其他	-
8	合计	437,276.76

5.11.4 报告期末持有的处于转股期的可转换债券明细

无。

5.11.5 报告期末前十名股票中存在流通受限情况的说明

无。

5.11.6 投资组合报告附注的其他文字描述部分

由于四舍五入的原因，分项之和与合计项之间可能存在尾差。

§6 开放式基金份额变动

单位：份

项目	交银鸿泰一年持有期混合 A	交银鸿泰一年持有期混合 C
报告期期初基金份额总额	180,984,667.86	13,822,380.71

报告期期间基金总申购份额	21,226.63	816.73
减:报告期期间基金总赎回份额	19,866,507.66	537,121.15
报告期期间基金拆分变动份额(份额减少以“-”填列)	-	-
报告期期末基金份额总额	161,139,386.83	13,286,076.29

注:1、如果本报告期间发生转换入、份额类别调整、红利再投业务,则总申购份额中包含该业务;

2、如果本报告期间发生转换出、份额类别调整业务,则总赎回份额中包含该业务。

§7 基金管理人运用固有资金投资本基金情况

7.1 基金管理人持有本基金份额变动情况

无。

7.2 基金管理人运用固有资金投资本基金交易明细

无。

§8 影响投资者决策的其他重要信息

8.1 报告期内单一投资者持有基金份额比例达到或超过 20%的情况

无。

8.2 影响投资者决策的其他重要信息

无。

§9 备查文件目录

9.1 备查文件目录

- 1、中国证监会准予交银施罗德鸿泰一年持有期混合型证券投资基金募集注册的文件;
- 2、《交银施罗德鸿泰一年持有期混合型证券投资基金基金合同》;
- 3、《交银施罗德鸿泰一年持有期混合型证券投资基金招募说明书》;
- 4、《交银施罗德鸿泰一年持有期混合型证券投资基金托管协议》;
- 5、关于申请募集注册交银施罗德鸿泰一年持有期混合型证券投资基金的法律意见书;
- 6、基金管理人业务资格批件、营业执照;
- 7、基金托管人业务资格批件、营业执照;
- 8、报告期内交银施罗德鸿泰一年持有期混合型证券投资基金在规定报刊上各项公告的原

稿。

9.2 存放地点

备查文件存放于基金管理人的办公场所。

9.3 查阅方式

投资者可在办公时间内至基金管理人的办公场所免费查阅备查文件，或者登录基金管理人的网站 (www.fund001.com) 查阅。在支付工本费后，投资者可在合理时间内取得上述文件的复制件或复印件。

投资者对本报告书如有疑问，可咨询本基金管理人交银施罗德基金管理有限公司。本公司客户服务中心电话：400-700-5000（免长途话费），021-61055000，电子邮件：services@jysld.com。