

嘉实民安添复一年持有期混合型证券投资
基金
2023 年第 2 季度报告

2023 年 6 月 30 日

基金管理人：嘉实基金管理有限公司

基金托管人：中国民生银行股份有限公司

报告送出日期：2023 年 7 月 20 日

§1 重要提示

基金管理人的董事会及董事保证本报告所载资料不存在虚假记载、误导性陈述或重大遗漏，并对其内容的真实性、准确性和完整性承担个别及连带责任。

基金托管人中国民生银行股份有限公司根据本基金合同规定，于 2023 年 07 月 18 日复核了本报告中的财务指标、净值表现和投资组合报告等内容，保证复核内容不存在虚假记载、误导性陈述或者重大遗漏。

基金管理人承诺以诚实信用、勤勉尽责的原则管理和运用基金资产，但不保证基金一定盈利。

基金的过往业绩并不代表其未来表现。投资有风险，投资者在作出投资决策前应仔细阅读本基金的招募说明书。

本报告中财务资料未经审计。

本报告期自 2023 年 04 月 01 日起至 2023 年 06 月 30 日止。

§2 基金产品概况

基金简称	嘉实民安添复一年持有期混合
基金主代码	012065
基金运作方式	契约型开放式
基金合同生效日	2021 年 11 月 16 日
报告期末基金份额总额	963,119,014.50 份
投资目标	本基金在努力严格控制风险的前提下，通过积极主动的投资管理，力争实现基金资产的长期稳健增值。
投资策略	<p>资产配置策略：</p> <p>本基金将从宏观面、政策面、基本面和资金面四个角度进行综合分析，在控制风险的前提下，确定组合中股票、债券、货币市场工具及其他金融工具的比例，并根据宏观经济形势和市场时机的变化适时进行动态调整。</p> <p>债券投资策略：</p> <p>本基金通过综合分析国内外宏观经济态势、利率走势、收益率曲线变化趋势和信用风险变化等因素，并结合各种固定收益类资产在特定经济形势下的估值水平、预期收益和预期风险特征，在符合本基金相关投资比例规定的前提下，决定组合的久期水平、期限结构和类属配置，并在此基础之上实施积极的债券投资组合管理，力争获取较高的投资收益。</p> <p>股票投资策略：</p> <p>本基金的股票投资，一方面自上而下分析行业景气周期的变化和行业格局的变化，筛选具备投资机会的行业；另一方面自下而上通过对公司定性分析、经营分析和估</p>

	值探讨，判断公司投资价值。力求寻找出长期稳定成长周期，快速成长周期，底部向上周期成长期，新业务巨大潜力周期等处于良好周期阶段的具备核心竞争力壁垒的优质公司，在具备中期维度安全边际的价格买入。 本基金其他策略包括：衍生品投资策略、资产支持证券投资策略。	
业绩比较基准	中债总全价指数收益率×90%+中证 800 股票指数收益率×5%+恒生指数收益率×5%（人民币计价）	
风险收益特征	本基金为混合型证券投资基金，其预期收益及预期风险水平高于货币市场基金和债券型基金，但低于股票型基金。本基金可投资港股通标的股票，一旦投资将承担汇率风险以及因投资环境、投资标的、市场制度、交易规则差异等带来的境外市场的风险。	
基金管理人	嘉实基金管理有限公司	
基金托管人	中国民生银行股份有限公司	
下属分级基金的基金简称	嘉实民安添复一年持有期混合 A	嘉实民安添复一年持有期混合 C
下属分级基金的交易代码	012065	012066
报告期末下属分级基金的份额总额	928,606,563.00 份	34,512,451.50 份

§3 主要财务指标和基金净值表现

3.1 主要财务指标

单位：人民币元

主要财务指标	报告期（2023 年 4 月 1 日-2023 年 6 月 30 日）	
	嘉实民安添复一年持有期混合 A	嘉实民安添复一年持有期混合 C
1. 本期已实现收益	20,944,073.83	744,880.69
2. 本期利润	16,971,712.91	598,756.23
3. 加权平均基金份额本期利润	0.0146	0.0137
4. 期末基金资产净值	944,181,895.01	34,864,467.99
5. 期末基金份额净值	1.0168	1.0102

注：（1）本期已实现收益指基金本期利息收入、投资收益、其他收入（不含公允价值变动收益）扣除相关费用和信用减值损失后的余额，本期利润为本期已实现收益加上本期公允价值变动收益。

（2）上述基金业绩指标不包括持有人认购或交易基金的各项费用，计入费用后实际收益水平要低于所列数字。

3.2 基金净值表现

3.2.1 基金份额净值增长率及其与同期业绩比较基准收益率的比较

嘉实民安添复一年持有期混合 A

阶段	净值增长率①	净值增长率标准差②	业绩比较基准收益率③	业绩比较基准收益率标准差④	①-③	②-④
过去三个月	1.46%	0.19%	0.56%	0.10%	0.90%	0.09%
过去六个月	5.43%	0.20%	0.78%	0.10%	4.65%	0.10%
过去一年	3.28%	0.21%	0.39%	0.12%	2.89%	0.09%
自基金合同生效起至今	1.68%	0.22%	0.04%	0.14%	1.64%	0.08%

嘉实民安添复一年持有期混合 C

阶段	净值增长率①	净值增长率标准差②	业绩比较基准收益率③	业绩比较基准收益率标准差④	①-③	②-④
过去三个月	1.35%	0.19%	0.56%	0.10%	0.79%	0.09%
过去六个月	5.22%	0.20%	0.78%	0.10%	4.44%	0.10%
过去一年	2.87%	0.21%	0.39%	0.12%	2.48%	0.09%
自基金合同生效起至今	1.02%	0.22%	0.04%	0.14%	0.98%	0.08%

3.2.2 自基金合同生效以来基金累计净值增长率变动及其与同期业绩比较基准收益率变动的比较

嘉实民安添复一年持有期混合 A 累计净值增长率与同期业绩比较基准收益率的历史走势对比图

(2021年11月16日至2023年06月30日)

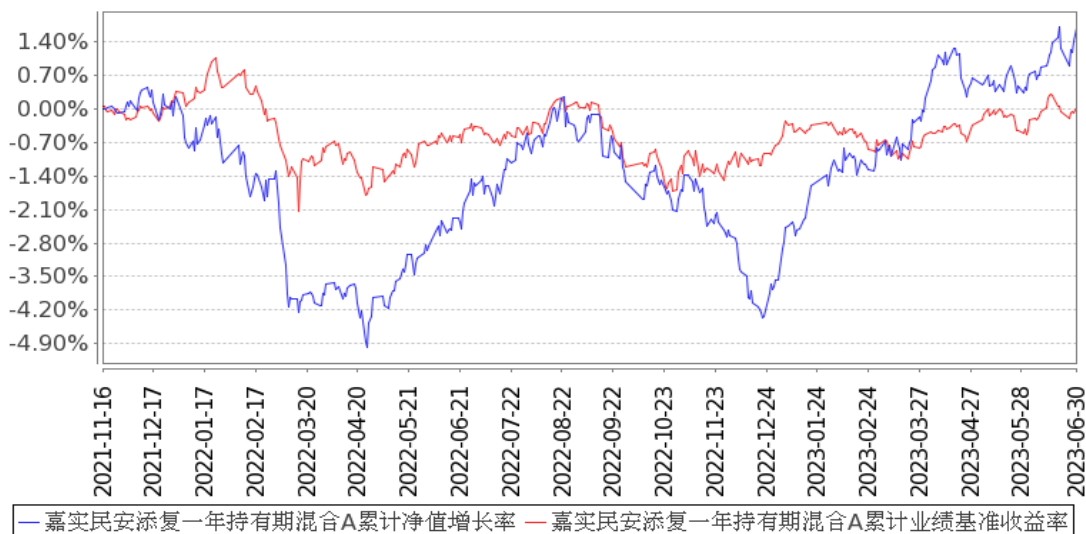

嘉实民安添复一年持有期混合 C 累计净值增长率与同期业绩比较基准收益率的历史走势对比图

(2021年11月16日至2023年06月30日)

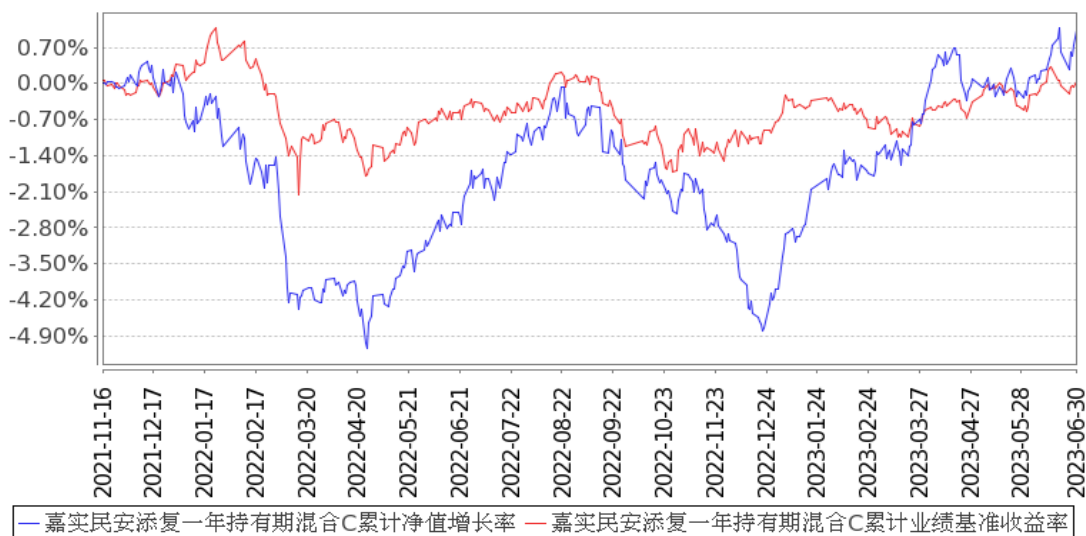

注：按基金合同和招募说明书的约定，本基金自基金合同生效日起 6 个月为建仓期，建仓期结束时本基金的各项资产配置比例符合基金合同约定。

3.3 其他指标

无。

§4 管理人报告

4.1 基金经理（或基金经理小组）简介

姓名	职务	任本基金的基金经理期限		证券从业年限	说明
		任职日期	离任日期		

胡永青	本基金、嘉实稳固收益债券、嘉实策略优选混合、嘉实致融一年定期债券、嘉实浦惠 6 个月持有期混合、嘉实稳惠 6 个月持有期混合、嘉实浦盈一年持有期混合、嘉实稳健添利一年持有混合、嘉实添惠一年持有混合、嘉实融惠混合基金经理	2021 年 11 月 16 日	-	20 年	曾任天安保险固定收益组合经理, 信诚基金投资经理, 国泰基金固定收益部总监助理、基金经理。2013 年 11 月加入嘉实基金管理有限公司, 曾任策略组组长。现任投资总监(固收+)。硕士研究生, 具有基金从业资格。中国国籍。
-----	---	------------------	---	------	---

注：(1) 首任基金经理的“任职日期”为基金合同生效日，此后的非首任基金经理的“任职日期”指根据公司决定确定的聘任日期；“离任日期”指根据公司决定确定的解聘日期。

(2) 证券从业的含义遵从行业协会相关规定。

4.2 管理人对报告期内本基金运作合规守信情况的说明

报告期内，本基金管理人严格遵循了《证券法》、《证券投资基金法》及其各项配套法规、《嘉实民安添复一年持有期混合型证券投资基金基金合同》和其他相关法律法规的规定，本着诚实信用、勤勉尽责的原则管理和运用基金资产，在严格控制风险的基础上，为基金份额持有人谋求最大利益。本基金运作管理符合有关法律法规和基金合同的规定和约定，无损害基金份额持有人利益的行为。

4.3 公平交易专项说明

4.3.1 公平交易制度的执行情况

报告期内，基金管理人严格执行证监会《证券投资基金管理公司公平交易制度指导意见》和公司内部公平交易制度，各投资组合按投资管理制度和流程独立决策，并在获得投资信息、投资建议和实施投资决策方面享有公平的机会；通过完善交易范围内各类交易的公平交易执行细则、严格的流程控制、持续的技术改进，确保公平交易原则的实现；通过 IT 系统和人工监控等方式进行日常监控，公平对待旗下管理的所有投资组合。

4.3.2 异常交易行为的专项说明

报告期内，公司旗下所有投资组合参与交易所公开竞价交易中，同日反向交易成交较少的单边交易量超过该证券当日成交量的 5%的，合计 3 次，均为不同基金经理管理的组合间因投资策略不同而发生的反向交易，未发现不公平交易和利益输送行为。

4.4 报告期内基金的投资策略和运作分析

二季度以来经济运行低于年初的乐观预期，市场也从强预期修正到低预期的现实，甚至出现了“日本化”的长期悲观预期，某种程度上进入了“市场钟摆”偏冷的极致位置。实际经济运行表现来看，整体是逐步放缓，PMI 也是连续三个月低于 50 的荣枯景气线，工业企业库存水平持续下降，处于典型的主动去库存阶段，带来了企业利润与 PPI 价格指数的下行压力，对应的资本市场出现了定价二次衰退的情形。债券市场在通缩压力增大、长期增长预期消弱后，叠加安全性资产荒并未得到缓解，资金面被动宽松，收益率中枢继续往下，收益率曲线出现平坦化下移；股票市场中枢下行，内部结构分化更为剧烈，泛人工智能的通信、计算机和传媒表现更为突出，但相对一季度波动显著加大；顺周期的有色、化工、能源以及地产产业链表现持续弱于市场。

组合在二季度稳健运作，纯债部分维持中等久期、较高杠杆的运作模式，获取了稳定的票息收益，同时新增部分中长久期利率债和短久期金融债，减少相对低等级产业债配置，将组合内部流动性水平有效提升；股票资产围绕中长期产业政策方向和以及刚性需求维度进行重点配置，超配了计算机及软件、通信、机械设备、医药、电力设备、有色等行业，同时少量配置估值调整到位的地产产业链龙头公司，以平衡组合的风格。

4.5 报告期内基金的业绩表现

截至本报告期末嘉实民安添复一年持有期混合 A 基金份额净值为 1.0168 元，本报告期基金份额净值增长率为 1.46%；截至本报告期末嘉实民安添复一年持有期混合 C 基金份额净值为 1.0102 元，本报告期基金份额净值增长率为 1.35%；业绩比较基准收益率为 0.56%。

4.6 报告期内基金持有人数或基金资产净值预警说明

无。

§5 投资组合报告

5.1 报告期末基金资产组合情况

序号	项目	金额（元）	占基金总资产的比例（%）
1	权益投资	178,288,032.19	13.29
	其中：股票	178,288,032.19	13.29
2	基金投资	-	-
3	固定收益投资	1,103,435,918.54	82.25
	其中：债券	1,103,435,918.54	82.25
	资产支持证券	-	-
4	贵金属投资	-	-
5	金融衍生品投资	-	-
6	买入返售金融资产	-	-
	其中：买断式回购的买入返售金融资产	-	-
7	银行存款和结算备付金合计	46,140,789.85	3.44
8	其他资产	13,641,581.21	1.02
9	合计	1,341,506,321.79	100.00

注：通过港股通交易机制投资的港股公允价值为 32,376,581.59 元，占基金资产净值的比例为 3.31%。

5.2 报告期末按行业分类的股票投资组合

5.2.1 报告期末按行业分类的境内股票投资组合

代码	行业类别	公允价值（元）	占基金资产净值比例（%）
A	农、林、牧、渔业	3,511,095.00	0.36
B	采矿业	7,830,519.00	0.80
C	制造业	82,777,923.67	8.45
D	电力、热力、燃气及水生产和供应业	35,447.47	0.00
E	建筑业	13,217,468.64	1.35
F	批发和零售业	6,088,888.05	0.62
G	交通运输、仓储和邮政业	-	-
H	住宿和餐饮业	-	-
I	信息传输、软件和信息技术服务业	27,119,805.43	2.77
J	金融业	5,292,126.00	0.54
K	房地产业	-	-
L	租赁和商务服务业	-	-
M	科学研究和技术服务业	14,394.48	0.00
N	水利、环境和公共设施管理业	-	-

O	居民服务、修理和其他服务业	-	-
P	教育	-	-
Q	卫生和社会工作	23,782.86	0.00
R	文化、体育和娱乐业	-	-
S	综合	-	-
	合计	145,911,450.60	14.90

5.2.2 报告期末按行业分类的港股通投资股票投资组合

行业类别	公允价值（人民币）	占基金资产净值比例（%）
通信服务	17,996,459.53	1.84
非必需消费品	-	-
必需消费品	-	-
能源	11,706,564.46	1.20
金融	2,673,557.60	0.27
医疗保健	-	-
工业	-	-
信息技术	-	-
原材料	-	-
房地产	-	-
公用事业	-	-
合计	32,376,581.59	3.31

5.3 期末按公允价值占基金资产净值比例大小排序的股票投资明细

5.3.1 报告期末按公允价值占基金资产净值比例大小排序的前十名股票投资明细

序号	股票代码	股票名称	数量（股）	公允价值（元）	占基金资产净值比例（%）
1	728 HK	中国电信	3,472,000	12,004,179.60	1.23
1	601728	中国电信	695,500	3,915,665.00	0.40
2	300354	东华测试	267,900	11,975,130.00	1.22
3	603039	泛微网络	140,297	11,452,444.11	1.17
4	601117	中国化学	996,000	8,246,880.00	0.84
5	601601	中国太保	203,700	5,292,126.00	0.54
5	2601 HK	中国太保	143,200	2,673,557.60	0.27
6	601899	紫金矿业	688,700	7,830,519.00	0.80
7	883 HK	中国海洋石油	706,000	7,290,280.26	0.74
8	000063	中兴通讯	146,800	6,685,272.00	0.68
9	603383	顶点软件	109,580	6,072,923.60	0.62
10	603728	鸣志电器	75,000	6,022,500.00	0.62

5.4 报告期末按债券品种分类的债券投资组合

序号	债券品种	公允价值（元）	占基金资产净值比例（%）
1	国家债券	38,588,944.05	3.94
2	央行票据	-	-

3	金融债券	381,911,410.57	39.01
	其中：政策性金融债	41,126,356.16	4.20
4	企业债券	499,939,578.79	51.06
5	企业短期融资券	60,252,782.32	6.15
6	中期票据	104,775,917.81	10.70
7	可转债（可交换债）	13,007,549.86	1.33
8	同业存单	4,959,735.14	0.51
9	其他	-	-
10	合计	1,103,435,918.54	112.71

5.5 报告期末按公允价值占基金资产净值比例大小排序的前五名债券投资明细

序号	债券代码	债券名称	数量（张）	公允价值（元）	占基金资产净值比例（%）
1	112998	19 海控 02	700,000	70,826,295.34	7.23
2	102101481	21 陕煤化 MTN005	600,000	63,571,413.70	6.49
3	2028025	20 浦发银行二级 01	600,000	63,411,652.60	6.48
4	2028018	20 交通银行二级	600,000	60,792,216.39	6.21
5	188419	21 平证 08	500,000	51,588,767.13	5.27

5.6 报告期末按公允价值占基金资产净值比例大小排序的前十名资产支持证券投资 明细

无。

5.7 报告期末按公允价值占基金资产净值比例大小排序的前五名贵金属投资明细

无。

5.8 报告期末按公允价值占基金资产净值比例大小排序的前五名权证投资明细

无。

5.9 报告期末本基金投资的股指期货交易情况说明

5.9.1 报告期末本基金投资的股指期货持仓和损益明细

无。

5.9.2 本基金投资股指期货的投资政策

无。

5.10 报告期末本基金投资的国债期货交易情况说明

5.10.1 本期国债期货投资政策

无。

5.10.2 报告期末本基金投资的国债期货持仓和损益明细

无。

5.10.3 本期国债期货投资评价

无。

5.11 投资组合报告附注

5.11.1 本基金投资的前十名证券的发行主体本期是否出现被监管部门立案调查，或在报告编制日前一年内受到公开谴责、处罚的情形

本基金投资的前十名证券的发行主体中，其中，交通银行股份有限公司、中国农业银行股份有限公司、上海浦东发展银行股份有限公司出现在报告编制日前一年内受到监管部门公开谴责或/及处罚的情况。

本基金对上述主体所发行证券的投资决策程序符合公司投资管理制度的相关规定。

5.11.2 基金投资的前十名股票是否超出基金合同规定的备选股票库

本基金投资的前十名股票中，没有超出基金合同规定的备选股票库之外的股票。

5.11.3 其他资产构成

序号	名称	金额（元）
1	存出保证金	141,399.59
2	应收证券清算款	12,368,936.03
3	应收股利	1,130,838.83
4	应收利息	-
5	应收申购款	406.76
6	其他应收款	-
7	其他	-
8	合计	13,641,581.21

5.11.4 报告期末持有的处于转股期的可转换债券明细

序号	债券代码	债券名称	公允价值（元）	占基金资产净值比例（%）
1	113563	柳药转债	8,557,122.11	0.87
2	123107	温氏转债	2,268,264.25	0.23
3	110062	烽火转债	2,079,810.86	0.21
4	113647	禾丰转债	102,352.64	0.01

5.11.5 报告期末前十名股票中存在流通受限情况的说明

无。

5.11.6 投资组合报告附注的其他文字描述部分

无。

§6 开放式基金份额变动

单位：份

项目	嘉实民安添复一年持有期混合 A	嘉实民安添复一年持有期混合 C
报告期期初基金份额总额	1,474,764,943.26	55,024,463.82
报告期期间基金总申购份额	244,825.25	-
减：报告期期间基金总赎回份额	546,403,205.51	20,512,012.32
报告期期间基金拆分变动份额（份额减少以“-”填列）	-	-
报告期期末基金份额总额	928,606,563.00	34,512,451.50

§7 基金管理人运用固有资金投资本基金情况

7.1 基金管理人持有本基金份额变动情况

无。

7.2 基金管理人运用固有资金投资本基金交易明细

无。

§8 备查文件目录

8.1 备查文件目录

- (1) 中国证监会准予嘉实民安添复一年持有期混合型证券投资基金注册的批复文件。
- (2) 《嘉实民安添复一年持有期混合型证券投资基金基金合同》；
- (3) 《嘉实民安添复一年持有期混合型证券投资基金托管协议》；
- (4) 《嘉实民安添复一年持有期混合型证券投资基金招募说明书》；
- (5) 基金管理人业务资格批件、营业执照；
- (6) 报告期内嘉实民安添复一年持有期混合型证券投资基金公告的各项原稿。

8.2 存放地点

北京市朝阳区建国门外大街 21 号北京国际俱乐部 C 座写字楼 12A 层嘉实基金管理有限公司

8.3 查阅方式

(1) 书面查询：查阅时间为每工作日 8:30-11:30, 13:00-17:30。投资者可免费查阅，也可按工本费购买复印件。

(2) 网站查询：基金管理人网址：<http://www.jsfund.cn>

投资者对本报告如有疑问，可咨询本基金管理人嘉实基金管理有限公司，咨询电话 400-600-8800，或发 E-mail:service@jsfund.cn。

嘉实基金管理有限公司

2023 年 7 月 20 日