

摩根士丹利健康产业混合型证券投资基金 2023 年第 2 季度报告

2023 年 6 月 30 日

基金管理人：摩根士丹利基金管理（中国）有限公司

基金托管人：中国农业银行股份有限公司

报告送出日期：2023 年 7 月 20 日

§ 1 重要提示

基金管理人的董事会及董事保证本报告所载资料不存在虚假记载、误导性陈述或重大遗漏，并对其内容的真实性、准确性和完整性承担个别及连带责任。

基金托管人中国农业银行股份有限公司根据本基金合同规定，于 2023 年 7 月 18 日复核了本报告中的财务指标、净值表现和投资组合报告等内容，保证复核内容不存在虚假记载、误导性陈述或者重大遗漏。

基金管理人承诺以诚实信用、勤勉尽责的原则管理和运用基金资产，但不保证基金一定盈利。

基金的过往业绩并不代表其未来表现。投资有风险，投资者在作出投资决策前应仔细阅读本基金的招募说明书。

本报告中财务资料未经审计。

本报告期自 2023 年 4 月 1 日起至 6 月 30 日止。

§ 2 基金产品概况

基金简称	大摩健康产业混合
基金主代码	002708
交易代码	002708
基金运作方式	契约型开放式
基金合同生效日	2016 年 6 月 30 日
报告期末基金份额总额	1,388,686,531.56 份
投资目标	本基金采取主动管理的投资策略，在控制风险的基础上，优选健康产业股票，力争获取超额收益与长期资本增值。
投资策略	<p>1、资产配置策略</p> <p>本基金将结合对包括宏观经济形势、政策走势、证券市场环境等在内的因素的分析，主动判断市场时机，进行积极的资产配置策略，合理确定基金在股票、债券等各类资产上的投资比例，最大限度地降低投资组合的风险，提高收益。</p> <p>2、股票投资策略</p> <p>股票组合的构建主要通过对健康产业子行业的灵活配置</p>

	<p>及子行业内个股的精选，实现基金资产的保值增值。</p> <p>3、衍生品投资策略</p> <p>本基金的衍生品投资将严格遵守相关法律法规的规定，合理利用股指期货、权证等衍生工具，充分考虑衍生品的收益性、流动性及风险特征，通过资产配置、品种选择，谨慎进行投资，追求稳定的当期收益或降低投资组合的整体风险。</p> <p>(1) 权证投资策略</p> <p>本基金在进行权证投资时，将通过对权证标的证券基本面的研究，结合权证定价模型寻求其合理估值水平，利用正股和权证之间的不同组合来套取无风险收益。</p> <p>(2) 股指期货投资策略</p> <p>本基金将以套期保值为主要目的，有选择地投资于股指期货。套期保值将主要采用流动性好、交易活跃的期货合约。本基金在进行股指期货投资时，将通过对证券市场和期货市场运行趋势的研究，并结合股指期货的定价模型寻求其合理的估值水平。</p> <p>(3) 资产支持证券投资策略</p> <p>本基金通过对资产支持证券的发行条款、基础资产的构成及质量等基本面研究，结合相关定价模型评估其内在价值，谨慎参与资产支持证券投资。</p> <p>4、债券投资策略</p> <p>本投资组合对于债券的投资主要为久期管理策略、收益率曲线策略、个券选择策略、跨市场套利策略等，并择机把握市场有效性不足情况下的交易机会。</p>
业绩比较基准	沪深 300 指数收益率×80%+中证综合债指数收益率×20%
风险收益特征	本基金为混合型基金，理论上其长期平均风险收益水平低于股票型基金，高于债券型基金和货币市场基金。
基金管理人	摩根士丹利基金管理（中国）有限公司

基金托管人	中国农业银行股份有限公司	
下属分级基金的基金简称	大摩健康产业混合 A	大摩健康产业混合 C
下属分级基金的交易代码	002708	014030
报告期末下属分级基金的份额总额	1,086,855,845.04 份	301,830,686.52 份

§ 3 主要财务指标和基金净值表现

3.1 主要财务指标

单位：人民币元

主要财务指标	报告期（2023 年 4 月 1 日-2023 年 6 月 30 日）	
	大摩健康产业混合 A	大摩健康产业混合 C
1. 本期已实现收益	-45,459,842.11	-16,006,845.62
2. 本期利润	-276,990,917.64	-90,040,955.47
3. 加权平均基金份额本期利润	-0.2907	-0.3008
4. 期末基金资产净值	2,175,117,473.64	600,420,822.32
5. 期末基金份额净值	2.001	1.989

注：1. 以上所述基金业绩指标不包括持有人认购或交易基金的各项费用（例如，开放式基金的申购赎回费等），计入费用后实际收益水平要低于所列数字。

2. 本期已实现收益指基金本期利息收入、投资收益、其他收入（不含公允价值变动收益）扣除相关费用后的余额，本期利润为本期已实现收益加上本期公允价值变动收益。

3.2 基金净值表现

3.2.1 基金份额净值增长率及其与同期业绩比较基准收益率的比较

大摩健康产业混合 A

阶段	净值增长率①	净值增长率标准差②	业绩比较基准收益率③	业绩比较基准收益率标准差④	①-③	②-④
过去三个月	-12.66%	1.28%	-3.95%	0.66%	-8.71%	0.62%
过去六个月	-17.35%	1.37%	-0.21%	0.68%	-17.14%	0.69%
过去一年	-31.24%	1.84%	-10.88%	0.79%	-20.36%	1.05%
过去三年	-19.96%	2.00%	-3.44%	0.96%	-16.52%	1.04%
过去五年	57.93%	1.87%	13.33%	1.02%	44.60%	0.85%
自基金合同	100.10%	1.66%	25.95%	0.93%	74.15%	0.73%

生效起至今						
-------	--	--	--	--	--	--

大摩健康产业混合 C

阶段	净值增长率①	净值增长率标准差②	业绩比较基准收益率③	业绩比较基准收益率标准差④	①-③	②-④
过去三个月	-12.72%	1.28%	-3.95%	0.66%	-8.77%	0.62%
过去六个月	-17.50%	1.37%	-0.21%	0.68%	-17.29%	0.69%
过去一年	-31.51%	1.84%	-10.88%	0.79%	-20.63%	1.05%
自基金合同生效起至今	-42.35%	1.91%	-16.37%	0.90%	-25.98%	1.01%

注：本基金从 2021 年 10 月 28 日起新增 C 类份额，C 类份额自 2021 年 10 月 28 日起存续。

3.2.2 自基金合同生效以来基金累计净值增长率变动及其与同期业绩比较基准收益率变动的比较

大摩健康产业混合A累计净值增长率与同期业绩比较基准收益率的历史走势对比图

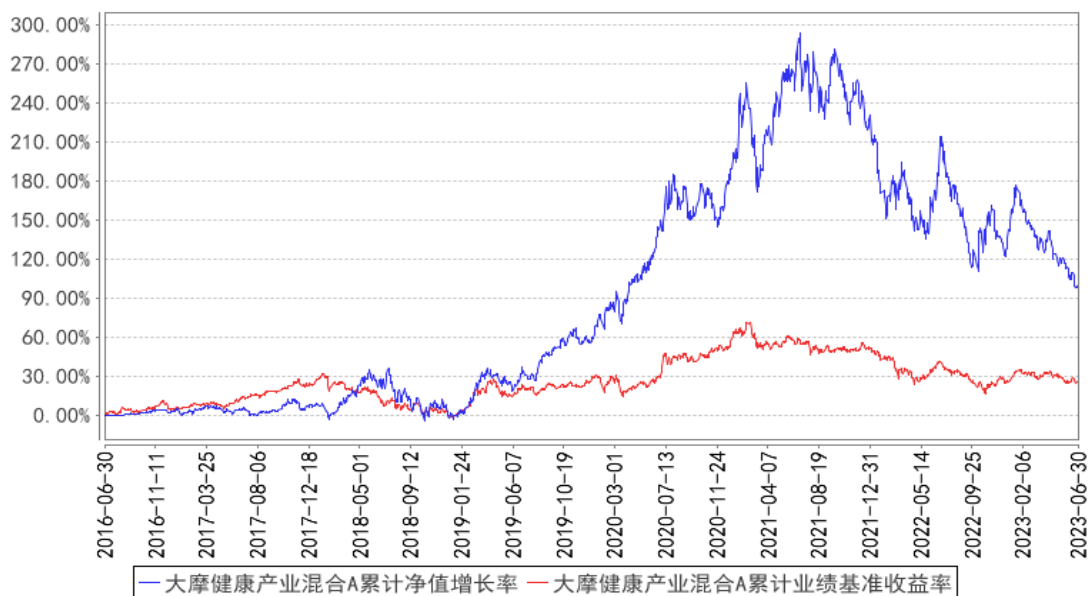

大摩健康产业混合C累计净值增长率与同期业绩比较基准收益率的历史走势对比图

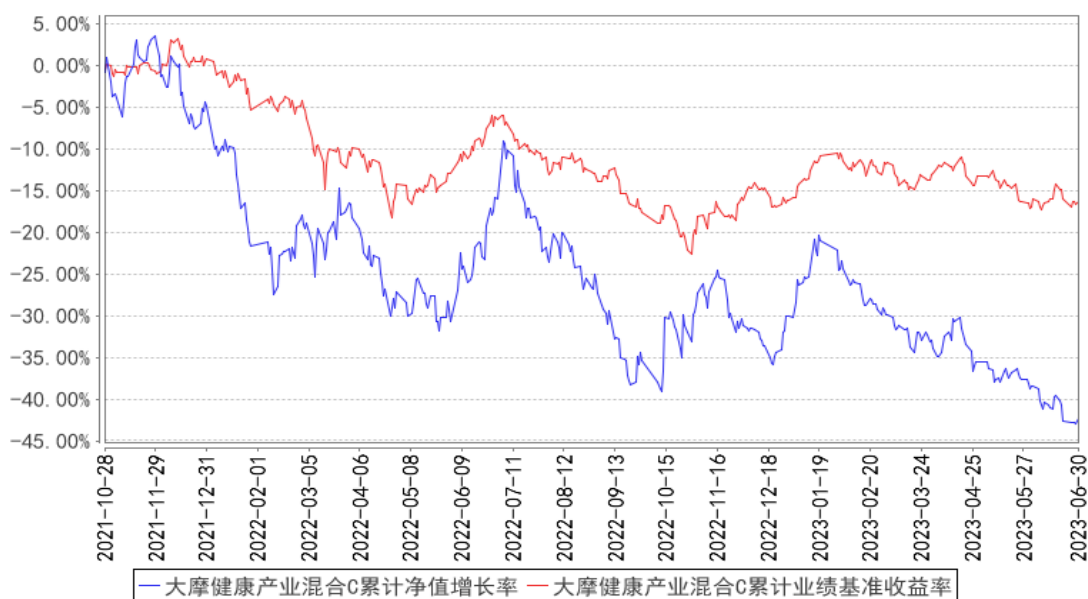

注：1. 本基金基金合同于 2016 年 6 月 30 日正式生效；

2. 按照本基金基金合同的规定，基金管理人自合同生效之日起 6 个月内使基金的投资组合比例符合基金合同的有关约定。建仓期结束时本基金各项资产配置比例符合基金合同约定。

3. 本基金自 2021 年 10 月 28 日起新增 C 类份额。

§ 4 管理人报告

4.1 基金经理（或基金经理小组）简介

姓名	职务	任本基金的基金经理期限		证券从业年限	说明
		任职日期	离任日期		
王大鹏	研究管理部总监、基金经理	2016年6月30日	-	15年	中山大学金融学博士，注册会计师(CPA)。曾任长春工业大学工商管理学院金融学专业教师，宝盈基金管理有限公司医药行业研究员。2010年12月加入本公司，历任研究管理部研究员、总监助理、副总监，现任研究管理部总监、基金经理。2015年1月至2017年6月担任摩根士丹利资源优选混合型证券投资基金(LOF)基金经理，2016年2月至2017年4月担任摩根士丹利华鑫沪港深新价值灵活配置混合型证券投资基金基金经理，2016年6月起担任摩根士丹利健康产业混合型证券投资基金基金经理，2017年5月至2023年3月担任摩根士丹利基础行业证券投资基金基金经理，2017年6月至2018年12月担任摩根士丹利品质生活精选股票

					型证券投资基金基金经理，2017 年 6 月起担任摩根士丹利卓越成长混合型证券投资基金基金经理，2018 年 12 月起担任摩根士丹利消费领航混合型证券投资基金基金经理，2020 年 12 月起担任摩根士丹利内需增长混合型证券投资基金基金经理，2021 年 11 月起担任摩根士丹利沪港深精选混合型证券投资基金基金经理。
--	--	--	--	--	--

注：1、基金经理的任职日期为基金合同生效之日；

2、基金经理的任职已按规定在中国证券投资基金业协会办理完毕基金经理注册；

3、证券从业的含义遵从《证券业从业人员资格管理办法》的相关规定。

4.2 管理人对报告期内本基金运作合规守信情况的说明

报告期内，基金管理人严格按照《中华人民共和国证券投资基金法》、基金合同及其他相关法律法规的规定，本着诚实信用、勤勉尽责的原则管理和运用基金资产，在认真控制风险的前提下，为基金份额持有人谋求最大利益，没有损害基金份额持有人利益的行为。

4.3 公平交易专项说明

4.3.1 公平交易制度的执行情况

基金管理人严格执行《证券投资基金管理公司公平交易制度指导意见》及内部相关制度和流程，通过流程和系统控制保证有效实现公平交易管理要求，并通过对投资交易行为的监控和分析，确保基金管理人旗下各投资组合在研究、决策、交易执行等各方面均得到公平对待。本报告期，基金管理人严格执行各项公平交易制度及流程。

经对报告期内公司管理所有投资组合的整体收益率差异、分投资类别（股票、债券）的收益率差异，连续四个季度期间内、不同时间窗下（如日内、3 日内、5 日内）不同投资合同向交易的交易价差进行分析，未发现异常情况。

4.3.2 异常交易行为的专项说明

报告期内，本基金管理人所有投资组合参与的交易所公开竞价同日反向交易成交较少的单边交易量超过该证券当日成交量的 5% 的情况有 1 次，为量化投资基金因执行投资策略与其他组合发生的反向交易。基金管理人未发现其他异常交易行为。

4.4 报告期内基金的投资策略和运作分析

2023 年二季度权益市场整体表现不佳。经历了一季度的强复苏预期后，二季度经济整体呈现缓慢复苏状态，同时 AI 的不断发展以及海外通胀加息等事件对国内权益市场产生了不同的影响，

权益市场表现差异明显，TMT 板块表现突出，农林牧渔、建材、化工、房地产、有色、钢铁、煤炭等周期板块表现较差，消费板块受到消费信心不足影响，除家电表现较好外，消费者服务、食品饮料、医药等均表现较差。本基金的投资仍然以健康产业的医药板块为主，2023 年二季度中信医药指数下跌 6.56%、排名靠后，主要因为整体消费环境不佳延缓了相关业务恢复的进度，同时美国加息预期持续抬升、汇率贬值等因素也给板块带来负向冲击。

二季度本基金的持仓集中在 CXO、医疗器械、刚性复苏条线（流通、疫苗、院内诊疗等）等方向。国内整体复苏节奏缓慢、海外加息预期不断抬升、汇率贬值等因素影响了 CXO 板块的表现，使得本基金二季度整体表现弱于医药指数。本基金坚定产业中长期价值投资、根据年初以来复苏的整体趋势现状，在复苏领域进行了优化，加大了院内诊疗为代表的刚性复苏的配置。

我们对医药板块依然保持乐观。尽管二季度板块复苏缓慢，消费信心不足，但预计随着政策的不断落地和发力，经济增速有望企稳回升，经济基本面存在持续好转的条件；医药政策方面 2023 年医保局继续推进全方面集采，框架已趋于成熟稳定、预期较为充分且稳定，部分领域存在边际改善的可能，同时加大创新药纳入医保力度，持续鼓励创新基调不变。外部看，尽管美国加息预期持续抬升，人民币汇率贬值，对创新及成长方向形成较大压制，但美国加息进入尾声，加息顶点渐行渐近，其压制有望迎来缓解。具体方向上，我们持续看好后续医药板块的复苏，看好药品流通复苏、院内刚性诊疗复苏等方向；看好 CXO 及创新药板块。

4.5 报告期内基金的业绩表现

截至本报告期末，本基金 A 类份额净值为 2.001 元，份额累计净值为 2.001 元，基金份额净值增长率为-12.66%，同期业绩比较基准收益率为-3.95%；C 类份额净值为 1.989 元，份额累计净值为 1.989 元，C 类基金份额净值增长率为-12.72%，同期业绩比较基准收益率为-3.95%。

4.6 报告期内基金持有人数或基金资产净值预警说明

报告期内，本基金未出现连续二十个工作日基金份额持有人数量不满二百人或者基金资产净值低于五千万元的情形。

§ 5 投资组合报告

5.1 报告期末基金资产组合情况

序号	项目	金额（元）	占基金总资产的比例（%）
1	权益投资	2,523,746,525.59	88.54
	其中：股票	2,523,746,525.59	88.54
2	基金投资	-	-
3	固定收益投资	-	-

	其中：债券	-	-
	资产支持证券	-	-
4	贵金属投资	-	-
5	金融衍生品投资	-	-
6	买入返售金融资产	-	-
	其中：买断式回购的买入返售金融资产	-	-
7	银行存款和结算备付金合计	319,978,606.99	11.23
8	其他资产	6,620,651.27	0.23
9	合计	2,850,345,783.85	100.00

5.2 报告期末按行业分类的股票投资组合

5.2.1 报告期末按行业分类的境内股票投资组合

代码	行业类别	公允价值（元）	占基金资产净值比例（%）
A	农、林、牧、渔业	-	-
B	采矿业	-	-
C	制造业	1,536,578,928.47	55.36
D	电力、热力、燃气及水生产和供应业	-	-
E	建筑业	8,140.64	0.00
F	批发和零售业	295,350,408.83	10.64
G	交通运输、仓储和邮政业	-	-
H	住宿和餐饮业	-	-
I	信息传输、软件和信息技术服务业	36,899.10	0.00
J	金融业	-	-
K	房地产业	-	-
L	租赁和商务服务业	-	-
M	科学研究和技术服务业	691,772,148.55	24.92
N	水利、环境和公共设施管理业	-	-
O	居民服务、修理和其他服务业	-	-
P	教育	-	-
Q	卫生和社会工作	-	-
R	文化、体育和娱乐业	-	-
S	综合	-	-
	合计	2,523,746,525.59	90.93

5.3 期末按公允价值占基金资产净值比例大小排序的股票投资明细

5.3.1 报告期末按公允价值占基金资产净值比例大小排序的前十名股票投资明细

序号	股票代码	股票名称	数量（股）	公允价值（元）	占基金资产净值比例（%）
----	------	------	-------	---------	--------------

1	603259	药明康德	3,705,933	230,916,685.23	8.32
2	603456	九洲药业	8,041,231	220,168,904.78	7.93
3	300760	迈瑞医疗	582,100	174,513,580.00	6.29
4	300122	智飞生物	3,774,735	166,843,287.00	6.01
5	600998	九州通	14,858,231	154,228,437.78	5.56
6	300347	泰格医药	2,301,169	148,517,447.26	5.35
7	600079	人福医药	5,233,975	141,003,286.50	5.08
8	600511	国药股份	2,920,400	113,457,540.00	4.09
9	688202	美迪西	1,260,000	107,415,000.00	3.87
10	000661	长春高新	783,420	106,780,146.00	3.85

5.4 报告期末按债券品种分类的债券投资组合

本基金本报告期末未持有债券。

5.5 报告期末按公允价值占基金资产净值比例大小排序的前五名债券投资明细

本基金本报告期末未持有债券。

5.6 报告期末按公允价值占基金资产净值比例大小排序的前十名资产支持证券投资 明细

本基金本报告期末未持有资产支持证券。

5.7 报告期末按公允价值占基金资产净值比例大小排序的前五名贵金属投资明细

根据本基金基金合同规定，本基金不参与贵金属投资。

5.8 报告期末按公允价值占基金资产净值比例大小排序的前五名权证投资明细

本基金本报告期末未持有权证。

5.9 报告期末本基金投资的股指期货交易情况说明

5.9.1 报告期末本基金投资的股指期货持仓和损益明细

报告期内，本基金未参与股指期货交易；截至报告期末，本基金未持有股指期货合约。

5.9.2 本基金投资股指期货的投资政策

根据本基金基金合同的规定，本基金将以套期保值为主要目的，有选择地投资于股指期货。套期保值将主要采用流动性好、交易活跃的期货合约。本基金在进行股指期货投资时，将通过对证券市场和期货市场运行趋势的研究，并结合股指期货的定价模型寻求其合理的估值水平。报告期内，本基金未参与股指期货交易。

5.10 报告期末本基金投资的国债期货交易情况说明

5.10.1 本期国债期货投资政策

根据本基金基金合同规定，本基金不参与国债期货交易。

5.10.2 报告期末本基金投资的国债期货持仓和损益明细

根据本基金基金合同规定，本基金不参与国债期货交易。

5.10.3 本期国债期货投资评价

根据本基金基金合同规定，本基金不参与国债期货交易。

5.11 投资组合报告附注

5.11.1 本基金投资的前十名证券的发行主体本期是否出现被监管部门立案调查，或在报告编制日前一年内受到公开谴责、处罚的情形

报告期内本基金投资的前十名证券的发行主体除人福医药集团股份公司（以下简称“人福医药”）外，其余的没有被监管部门立案调查，或在报告编制日前一年内受到公开谴责、处罚。

2023 年 2 月，上海证券交易所发布《上海证券交易所纪律处分决定书》（〔2023〕10 号）对人福医药集团股份公司定期报告财务数据披露不准确等违法违规行为予以公开谴责。

本基金投资人福医药（600079）决策流程符合本基金管理人投资管理制度的相关规定。针对上述情况，本基金管理人进行了分析和研究，认为上述事件对人福医药的投资价值未造成实质性影响。本基金管理人将继续对上述公司进行跟踪研究。

5.11.2 基金投资的前十名股票是否超出基金合同规定的备选股票库

本基金投资的前十名股票未超出基金合同规定的备选股票库。

5.11.3 其他资产构成

序号	名称	金额（元）
1	存出保证金	559,897.94
2	应收证券清算款	-
3	应收股利	-
4	应收利息	-
5	应收申购款	6,060,753.33
6	其他应收款	-
7	其他	-
8	合计	6,620,651.27

5.11.4 报告期末持有的处于转股期的可转换债券明细

本基金本报告期末未持有处于转股期的可转换债券。

5.11.5 报告期末前十名股票中存在流通受限情况的说明

本基金本报告期末前十名股票中不存在流通受限情况。

§ 6 开放式基金份额变动

单位：份

项目	大摩健康产业混合 A	大摩健康产业混合 C
报告期期初基金份额总额	922,047,337.42	258,495,131.06
报告期期间基金总申购份额	310,088,228.23	186,516,586.46
减：报告期期间基金总赎回份额	145,279,720.61	143,181,031.00
报告期期间基金拆分变动份额（份额减少以“-”填列）	-	-
报告期期末基金份额总额	1,086,855,845.04	301,830,686.52

§ 7 基金管理人运用固有资金投资本基金情况

7.1 基金管理人持有本基金份额变动情况

单位：份

项目	大摩健康产业混合 A	大摩健康产业混合 C
报告期期初管理人持有的本基金份额	-	533,746.56
报告期期间买入/申购总份额	-	-
报告期期间卖出/赎回总份额	-	-
报告期期末管理人持有的本基金份额	-	533,746.56
报告期期末持有的本基金份额占基金总份额比例（%）	-	0.18

7.2 基金管理人运用固有资金投资本基金交易明细

本报告期，基金管理人未运用固有资金申购、赎回本基金。

§ 8 备查文件目录

8.1 备查文件目录

- 1、中国证监会准予本基金注册的批复文件；
- 2、本基金基金合同；
- 3、本基金托管协议；
- 4、本基金招募说明书；
- 5、基金管理人业务资格批件、营业执照；
- 6、基金托管人业务资格批件、营业执照；

7、报告期内在规定媒介上披露的各项公告。

8.2 存放地点

基金管理人、基金托管人处。

8.3 查阅方式

投资者可在营业时间免费查阅，也可按工本费购买复印件，还可以通过基金管理人网站查阅或下载。

摩根士丹利基金管理（中国）有限公司

2023 年 7 月 20 日