

华泰柏瑞积极优选股票型证券投资基金 2023 年第 2 季度报告

2023 年 6 月 30 日

基金管理人：华泰柏瑞基金管理有限公司

基金托管人：中国建设银行股份有限公司

报告送出日期：2023 年 7 月 21 日

§1 重要提示

基金管理人的董事会及董事保证本报告所载资料不存在虚假记载、误导性陈述或重大遗漏，并对其内容的真实性、准确性和完整性承担个别及连带责任。

基金托管人中国建设银行股份有限公司根据本基金合同规定，于 2023 年 07 月 20 日复核了本报告中的财务指标、净值表现和投资组合报告等内容，保证复核内容不存在虚假记载、误导性陈述或者重大遗漏。

基金管理人承诺以诚实信用、勤勉尽责的原则管理和运用基金资产，但不保证基金一定盈利。

基金的过往业绩并不代表其未来表现。投资有风险，投资者在作出投资决策前应仔细阅读本基金的招募说明书。

本报告中的财务资料未经审计。

本报告期自 2023 年 04 月 01 日起至 2023 年 06 月 30 日止。

华泰柏瑞积极优选股票型证券投资基金于 2022 年 7 月 21 日根据收费方式分不同，新增 C 类份额，C 类相关指标从 2022 年 7 月 21 日开始计算。

§2 基金产品概况

基金简称	华泰柏瑞积极优选股票
基金主代码	001097
基金运作方式	契约型开放式
基金合同生效日	2015 年 3 月 26 日
报告期末基金份额总额	690,404,887.75 份
投资目标	本基金以对经济周期和产业周期的研究判断为基础，优选受益于经济发展、市场改革且处于行业领先地位的上市公司证券，追求基金资产的长期稳定增值。
投资策略	本基金以股票类资产为主要投资工具，通过精选个股获取资产的长期增值；通过适度的大类资产配置来降低组合的系统性风险。 本基金将“自上而下”的趋势投资和“自下而上”的个股选择相结合。投资决策的重点在于寻找具有巨大发展潜力的趋势，发现并投资于有能力把握趋势并在竞争中处于优势的公司。
业绩比较基准	本基金的业绩比较基准为：80%*沪深 300 指数收益率+20%*中债国债总指数收益率
风险收益特征	本基金为股票型基金，预期收益和风险水平高于混合型基金、债券型基金与货币市场基金。
基金管理人	华泰柏瑞基金管理有限公司
基金托管人	中国建设银行股份有限公司

下属分级基金的基金简称	华泰柏瑞积极优选股票 A	华泰柏瑞积极优选股票 C
下属分级基金的交易代码	001097	016283
报告期末下属分级基金的份额总额	298,148,371.65 份	392,256,516.10 份

§3 主要财务指标和基金净值表现

3.1 主要财务指标

单位：人民币元

主要财务指标	报告期（2023 年 4 月 1 日-2023 年 6 月 30 日）	
	华泰柏瑞积极优选股票 A	华泰柏瑞积极优选股票 C
1. 本期已实现收益	-248,094.57	-2,078,443.22
2. 本期利润	13,010,344.78	17,640,365.10
3. 加权平均基金份额本期利润	0.0533	0.0395
4. 期末基金资产净值	339,281,066.92	444,098,280.23
5. 期末基金份额净值	1.138	1.132

注：1、上述基金业绩指标不包括持有人认购或交易基金的各项费用，计入费用后实际收益水平要低于所列数字。

2、本期已实现收益指基金本期利息收入、投资收益、其他收入（不含公允价值变动收益）扣除相关费用后的余额，本期利润为本期已实现收益加上本期公允价值变动收益。

3.2 基金净值表现

3.2.1 基金份额净值增长率及其与同期业绩比较基准收益率的比较

华泰柏瑞积极优选股票 A

阶段	净值增长率①	净值增长率标准差②	业绩比较基准收益率③	业绩比较基准收益率标准差④	①-③	②-④
过去三个月	4.21%	1.49%	-3.89%	0.66%	8.10%	0.83%
过去六个月	10.27%	1.32%	-0.28%	0.67%	10.55%	0.65%
过去一年	6.06%	1.59%	-11.16%	0.79%	17.22%	0.80%
过去三年	46.65%	1.73%	-4.90%	0.96%	51.55%	0.77%
过去五年	83.25%	1.61%	10.77%	1.02%	72.48%	0.59%
自基金合同生效起至今	13.80%	1.77%	2.44%	1.13%	11.36%	0.64%

华泰柏瑞积极优选股票 C

阶段	净值增长率①	净值增长率标准差②	业绩比较基准收益率③	业绩比较基准收益率标准差④	①—③	②—④
过去三个月	4.04%	1.47%	-3.89%	0.66%	7.93%	0.81%
过去六个月	9.90%	1.32%	-0.28%	0.67%	10.18%	0.65%
自基金合同生效起至今	4.43%	1.60%	-7.92%	0.79%	12.35%	0.81%

注：本基金于 2022 年 7 月 21 日新增 C 类份额，C 类指标计算日期为 2022 年 7 月 21 日至 2023 年 6 月 30 日。

3.2.2 自基金合同生效以来基金累计净值增长率变动及其与同期业绩比较基准收益率变动的比较

华泰柏瑞积极优选股票A累计净值增长率与同期业绩比较基准收益率的历史走势对比图

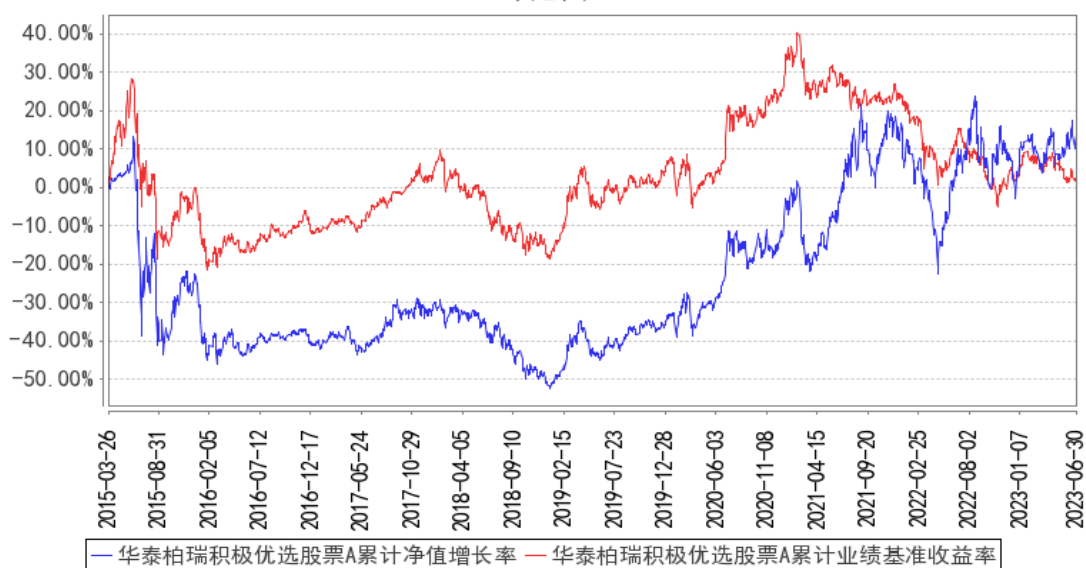

华泰柏瑞积极优选股票C累计净值增长率与同期业绩比较基准收益率的历史走势对比图

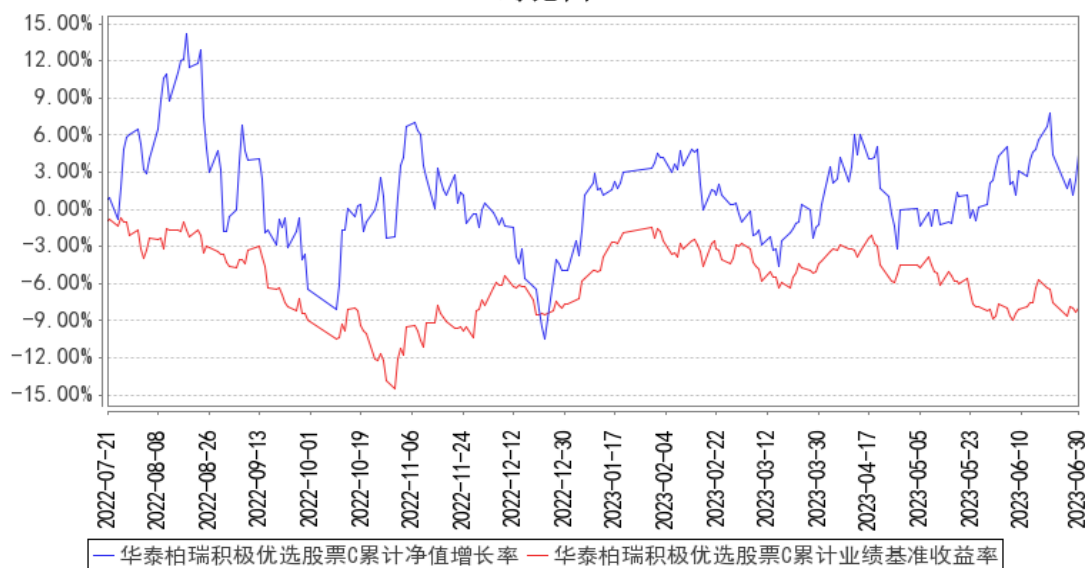

注：A类图示日期为2015年3月26日至2023年6月30日。C类图示日期为2022年7月21日至2023年6月30日。

§4 管理人报告

4.1 基金经理（或基金经理小组）简介

姓名	职务	任本基金的基金经理期限		证券从业年限	说明
		任职日期	离任日期		
杜聪	本基金的基金经理	2020年8月26日	-	9年	复旦大学金融学硕士，曾任大成基金管理有限公司研究员。2016年7月加入华泰柏瑞基金管理有限公司，历任投资研究部研究员、高级研究员、高级研究员兼基金经理助理。2020年8月起任华泰柏瑞积极优选股票型证券投资基金的基金经理。

4.1.1 期末兼任私募资产管理计划投资经理的基金经理同时管理的产品情况

注：截至本报告期末，本基金的基金经理不存在兼任私募资产管理计划投资经理的情况。

4.2 管理人对报告期内本基金运作合规守信情况的说明

报告期内本基金的运作符合相关法律、法规以及基金合同的约定，不存在损害基金持有人利益的行为。

4.3 公平交易专项说明

4.3.1 公平交易制度的执行情况

报告期内，本基金管理人根据《证券投资基金管理公司公平交易制度指导意见》的要求，通

过科学完善的制度及流程，从事前、事中和事后等环节严格控制不同基金之间可能的利益输送。

首先投资部和研究部通过规范的决策流程来确保公平对待不同投资组合。其次交易部对投资指令的合规性、有效性及合理性进行独立审核，在交易过程中启用投资交易系统内的公平交易模块，确保公平交易的实施。同时，风险管理部对报告期内的交易进行日常监控和分析评估。

本报告期内，上述公平交易制度总体执行情况良好。

4.3.2 异常交易行为的专项说明

报告期内未发现本基金存在异常交易行为。

报告期内，本基金管理人旗下所有投资组合参与的交易所公开竞价交易中，同日反向交易成交较少的单边交易量超过该证券当日成交量的 5% 的交易共有 5 次，其中 1 次为不同基金经理管理的组合间因投资策略不同而发生的反向交易，其余 4 次为指数量化投资组合因投资策略需要而发生的反向交易。

4.4 报告期内基金的投资策略和运作分析

基金投研理念是以自下而上的深入基本面研究为核心，选择具备可持续高质量成长且估值有吸引力的公司进行投资。积极优选会一直坚持这个理念不放松，在成长行业里面挖掘具备竞争优势的公司并长期持有。

整体上看好 2023 年三季度行情，主要是外部环境相比于 2022 年会更加稳定一些。创新产业在 2023 年三季度的机会，可能表现在：

1、元宇宙硬件创新。21 年 Quest2 打开元宇宙正向循环，内容产业链和硬件产业链互相促进开始加速发展。Quest2 更多是游戏主机（全球每年销量 0.5 亿部）的对标，且目前触达到了销量天花板。未来随着硅基 OLED、瞳距自动调节、更加便携化、甚至于 AR 光波导等技术发展及内容（如办公、社交）更加丰富，元宇宙硬件销量可向手机（全球每年销量天花板 16 亿部）逐步靠近，且单价有所上升，能看到数百倍的行业成长潜力。在这个长期成长过程中，提升用户体验的硬件创新及爆款应用至关重要。苹果 MR 虽然产品还未正式对公众销售，但从评测视频及发布会来看，其软硬件创新有可能带来行业增速拐点，里面机会值得重点关注。

2、汽车电动化和智能化。汽车电动化行业因为国内需求增速降速导致贝塔很弱，不过前期下跌已经释放大部分风险。目前对行业景气度有最好指引意义的碳酸锂价格已经从低位回升 2 个多月，行业基本面已经好转，且复合箔、磷酸锰铁锂、SIC、硅基负极等新材料的逐步导入会带来结构性的机会。另外如果中美关系在后续有积极进展，美国政策补贴对中国电池供应链打开，对行业来说是一个极大的预期反转，新增长点出现。

3、新能源消纳。2023 年下半年开始，新能源新增装机量的瓶颈在于消纳能力，消纳行业迎来加速发展。短期看，全球气候变化导致今明两年高温，缺电问题可能突出，催动产业加速适应新型电力系统建设的需求。看好储能、功率预测、现货交易、火电灵活性改造投资机会。另外光伏组件价格跳跃式降价，氢能商用化的核心矛盾点——成本也会跟随加速下降，行业也在拐点向上。

4、人工智能。海外人工智能技术发展超预期，行业空间大叠加进入事实加速阶段，但落实到 A 股上，前期更多是主题概念投资，但未来会有公司有成熟的产品及商业模式出现，可投资性随时间推移不断提升。AI 算力由于确定性最高，因此在 AI 早期行情中表现最为突出。后续 AI 行情是否能持续且创出新高，要看 AI 应用落地进展是否能超预期。由于具身智能概率的提出，机器人作为人工智能的终局思维方向，机会可能和人工智能板块趋同。

5、半导体国产替代。设备端的预期回报率普遍不够，设计端和材料端的预期回报率较为充足，对半导体国产化替代的研究重点会放在设计端，积极探索需求有恢复迹象的细分领域。

4.5 报告期内基金的业绩表现

截至本报告期末华泰柏瑞积极优选股票 A 的基金份额净值为 1.138 元，本报告期基金份额净值增长率为 4.21%，同期业绩比较基准收益率为-3.89%，截至本报告期末华泰柏瑞积极优选股票 C 的基金份额净值为 1.132 元，本报告期基金份额净值增长率为 4.04%，同期业绩比较基准收益率为-3.89%。

4.6 报告期内基金持有人数或基金资产净值预警说明

无。

§5 投资组合报告

5.1 报告期末基金资产组合情况

序号	项目	金额（元）	占基金总资产的比例（%）
1	权益投资	707,549,387.30	86.24
	其中：股票	707,549,387.30	86.24
2	基金投资	-	-
3	固定收益投资	-	-
	其中：债券	-	-
	资产支持证券	-	-
4	贵金属投资	-	-
5	金融衍生品投资	-	-
6	买入返售金融资产	-	-
	其中：买断式回购的买入返售金融资产	-	-

	产		
7	银行存款和结算备付金合计	96,927,462.60	11.81
8	其他资产	15,940,239.28	1.94
9	合计	820,417,089.18	100.00

5.2 报告期末按行业分类的股票投资组合

5.2.1 报告期末按行业分类的境内股票投资组合

代码	行业类别	公允价值（元）	占基金资产净值比例（%）
A	农、林、牧、渔业	-	-
B	采矿业	-	-
C	制造业	377,188,479.49	48.15
D	电力、热力、燃气及水生产和供应业	35,447.47	0.00
E	建筑业	15,038,421.91	1.92
F	批发和零售业	50,079.85	0.01
G	交通运输、仓储和邮政业	-	-
H	住宿和餐饮业	-	-
I	信息传输、软件和信息技术服务业	240,674,439.93	30.72
J	金融业	-	-
K	房地产业	-	-
L	租赁和商务服务业	-	-
M	科学研究和技术服务业	47,713,431.22	6.09
N	水利、环境和公共设施管理业	14,826.57	0.00
O	居民服务、修理和其他服务业	-	-
P	教育	-	-
Q	卫生和社会工作	23,782.86	0.00
R	文化、体育和娱乐业	26,810,478.00	3.42
S	综合	-	-
	合计	707,549,387.30	90.32

5.2.2 报告期末按行业分类的港股通投资股票投资组合

注：本基金本报告期末未持有港股通投资股票。

5.3 期末按公允价值占基金资产净值比例大小排序的股票投资明细

5.3.1 报告期末按公允价值占基金资产净值比例大小排序的前十名股票投资明细

序号	股票代码	股票名称	数量（股）	公允价值（元）	占基金资产净值比例（%）
1	301162	国能日新	523,860	41,322,076.80	5.27
2	688025	杰普特	394,997	34,502,987.95	4.40
3	002315	焦点科技	787,312	31,492,480.00	4.02
4	300567	精测电子	324,579	30,883,691.85	3.94

5	002475	立讯精密	840,300	27,267,735.00	3.48
6	300750	宁德时代	109,480	25,047,929.20	3.20
7	301045	天禄科技	886,800	23,482,464.00	3.00
8	300188	美亚柏科	1,127,400	23,438,646.00	2.99
9	002254	泰和新材	950,813	23,266,394.11	2.97
10	300769	德方纳米	196,888	21,702,964.24	2.77

5.4 报告期末按债券品种分类的债券投资组合

注：本基金本报告期末未持有债券。

5.5 报告期末按公允价值占基金资产净值比例大小排序的前五名债券投资明细

注：本基金本报告期末未持有债券。

5.6 报告期末按公允价值占基金资产净值比例大小排序的前十名资产支持证券投资 明细

注：本基金本报告期末未持有资产支持证券。

5.7 报告期末按公允价值占基金资产净值比例大小排序的前五名贵金属投资明细

注：本基金本报告期末未持有贵金属投资。

5.8 报告期末按公允价值占基金资产净值比例大小排序的前五名权证投资明细

注：本基金本报告期末未持有权证。

5.9 报告期末本基金投资的股指期货交易情况说明

5.9.1 报告期末本基金投资的股指期货持仓和损益明细

注：本基金本报告期末未持有股指期货。

5.9.2 本基金投资股指期货的投资政策

注：本基金本报告期末未持有股指期货。

5.10 报告期末本基金投资的国债期货交易情况说明

5.10.1 本期国债期货投资政策

注：本基金本报告期末未持有国债期货。

5.10.2 报告期末本基金投资的国债期货持仓和损益明细

注：本基金本报告期末未持有国债期货。

5.10.3 本期国债期货投资评价

注：本基金本报告期末未持有国债期货。

5.11 投资组合报告附注

5.11.1 本基金投资的前十名证券的发行主体本期是否出现被监管部门立案调查，或在报告编制日前一年内受到公开谴责、处罚的情形

报告期内基金投资的前十名证券的发行主体没有被监管部门立案调查的情形，也没有在报告编制日前一年内受到公开谴责、处罚的情形。

5.11.2 基金投资的前十名股票是否超出基金合同规定的备选股票库

基金投资的前十名股票中，没有投资于超出基金合同规定备选股票库之外的。

5.11.3 其他资产构成

序号	名称	金额（元）
1	存出保证金	354,373.01
2	应收证券清算款	15,464,112.39
3	应收股利	-
4	应收利息	-
5	应收申购款	121,753.88
6	其他应收款	-
7	其他	-
8	合计	15,940,239.28

5.11.4 报告期末持有的处于转股期的可转换债券明细

注：本基金本报告期末未持有处于转股期的可转换债券。

5.11.5 报告期末前十名股票中存在流通受限情况的说明

注：本基金本报告期末前十名股票中不存在流通受限情况。

5.11.6 投资组合报告附注的其他文字描述部分

由于四舍五入的原因，分项之和与合计项之间可能存在尾差。

§6 开放式基金份额变动

单位：份

项目	华泰柏瑞积极优选股票 A	华泰柏瑞积极优选股票 C
报告期期初基金份额总额	202,956,673.70	281,760,679.44
报告期期间基金总申购份额	111,907,109.89	353,882,301.31
减：报告期期间基金总赎回份额	16,715,411.94	243,386,464.65
报告期期间基金拆分变动份额（份额减	-	-

少以“-”填列)		
报告期期末基金份额总额	298,148,371.65	392,256,516.10

§7 基金管理人运用固有资金投资本基金情况

7.1 基金管理人持有本基金份额变动情况

注：无。

7.2 基金管理人运用固有资金投资本基金交易明细

注：无。

§8 影响投资者决策的其他重要信息

8.1 报告期内单一投资者持有基金份额比例达到或超过 20%的情况

注：本基金本报告期内未有单一投资者持有基金份额比例达到或超过 20%的情况。

8.2 影响投资者决策的其他重要信息

注：无。

§9 备查文件目录

9.1 备查文件目录

- 1、本基金的中国证监会批准募集文件
- 2、本基金的《基金合同》
- 3、本基金的《招募说明书》
- 4、本基金的《托管协议》
- 5、基金管理人业务资格批件、营业执照
- 6、本基金的公告

9.2 存放地点

上海市浦东新区民生路 1199 弄证大五道口广场 1 号楼 17 层

9.3 查阅方式

投资者可在营业时间免费查阅，也可按工本费购买复印件。投资者对本报告如有疑问，可咨询基金管理人华泰柏瑞基金管理有限公司。客户服务热线：400-888-0001（免长途费） 021-3878 4638 公司网址：www.huatai-pb.com

华泰柏瑞基金管理有限公司

2023 年 7 月 21 日