

# 景顺长城景颐辰利债券型证券投资基金 2023 年第 2 季度报告

2023 年 6 月 30 日

基金管理人：景顺长城基金管理有限公司

基金托管人：中国建设银行股份有限公司

报告送出日期：2023 年 7 月 21 日

## § 1 重要提示

基金管理人的董事会及董事保证本报告所载资料不存在虚假记载、误导性陈述或重大遗漏，并对其内容的真实性、准确性和完整性承担个别及连带责任。

基金托管人中国建设银行股份有限公司根据本基金合同规定，于 2023 年 7 月 20 日复核了本报告中的财务指标、净值表现和投资组合报告等内容，保证复核内容不存在虚假记载、误导性陈述或者重大遗漏。

基金管理人承诺以诚实信用、勤勉尽责的原则管理和运用基金资产，但不保证基金一定盈利。

基金的过往业绩并不代表其未来表现。投资有风险，投资者在作出投资决策前应仔细阅读本基金的招募说明书。

本报告中财务资料未经审计。

本报告期自 2023 年 04 月 28 日（基金合同生效日）起至 2023 年 06 月 30 日止。

## § 2 基金产品概况

基金简称	景顺长城景颐辰利债券
基金主代码	018214
基金运作方式	契约型开放式
基金合同生效日	2023 年 4 月 28 日
报告期末基金份额总额	620,936,140.96 份
投资目标	本基金主要通过投资于固定收益类资产获得稳健收益，同时适当投资于具备良好盈利能力的上市公司所发行的股票，在严格控制风险的前提下力争获取高于业绩比较基准的投资收益，为投资者提供长期稳定的回报。
投资策略	<p>1、资产配置策略</p> <p>本基金的资产配置将根据宏观经济形势、金融要素运行情况、中国经济发展情况进行调整，资产配置组合主要以债券等固定收益类资产配置为主，并根据风险的评估和建议适度调整资产配置比例，使基金在保持总体风险水平相对稳定的基础上优化投资组合。</p> <p>2、债券投资策略</p> <p>债券投资在保证资产流动性的基础上，采取利率预期策略、信用债投资策略和时机策略相结合的积极性投资方法，力求在控制各类风险的基础上获取稳定的收益。</p> <p>3、股票投资策略</p> <p>本基金通过基金经理的战略性选股思路以及投研部门的支持，筛选出价值优势明显的优质股票构建股票投资组合。</p> <p>4、国债期货投资策略</p> <p>本基金可基于谨慎原则，根据风险管理原则，以套期保</p>

	<p>值为目的，运用国债期货对基本投资组合进行管理，提高投资效率。本基金主要采用流动性好、交易活跃的国债期货合约，通过多头或空头套期保值等策略进行套期保值操作。</p> <p>5、基金投资策略 本基金可投资经中国证监会依法核准或注册的公开募集的基金（仅限于基金管理人旗下的股票型基金及应计入权益类资产的混合型基金、全市场的股票型 ETF，不包含 QDII 基金、香港互认基金、基金中基金、货币市场基金和其他投资范围包含基金的基金）。</p> <p>6、信用衍生品投资策略 本基金按照风险管理原则，以风险对冲为目的，参与信用衍生品交易。</p>	
业绩比较基准	中证综合债指数收益率*90%+沪深 300 指数收益率*8%+恒生指数收益率（使用估值汇率折算）*2%	
风险收益特征	<p>本基金为债券型证券投资基金，风险与收益高于货币市场基金，低于股票型基金、混合型基金。</p> <p>本基金还可能投资港股通标的股票。除了需要承担与内地证券投资基金类似的市场波动风险等一般投资风险之外，本基金还面临港股通机制下因投资环境、投资标的、市场制度以及交易规则等差异带来的特有风险。</p>	
基金管理人	景顺长城基金管理有限公司	
基金托管人	中国建设银行股份有限公司	
下属分级基金的基金简称	景顺长城景颐辰利债券 A	景顺长城景颐辰利债券 C
下属分级基金的交易代码	018214	018215
报告期末下属分级基金的份额总额	290,278,932.65 份	330,657,208.31 份

### § 3 主要财务指标和基金净值表现

#### 3.1 主要财务指标

单位：人民币元

主要财务指标	报告期（2023 年 4 月 28 日-2023 年 6 月 30 日）	
	景顺长城景颐辰利债券 A	景顺长城景颐辰利债券 C
1. 本期已实现收益	779,538.43	659,115.03
2. 本期利润	1,046,361.20	962,890.43
3. 加权平均基金份额本期利润	0.0036	0.0029
4. 期末基金资产净值	291,325,293.85	331,620,098.74
5. 期末基金份额净值	1.0036	1.0029

注：1、本期已实现收益指基金本期利息收入、投资收益、其他收入（不含公允价值变动收益）扣除相关费用和信用减值损失后的余额，本期利润为本期已实现收益加上本期公允价值变动收益。

2、上述基金业绩指标不包括持有人认购或交易基金的各项费用，计入费用后实际收益水平要

低于所列数字。

3、本基金基金合同生效日为 2023 年 4 月 28 日。

### 3.2 基金净值表现

#### 3.2.1 基金份额净值增长率及其与同期业绩比较基准收益率的比较

景顺长城景颐辰利债券 A

阶段	净值增长率①	净值增长率标准差②	业绩比较基准收益率③	业绩比较基准收益率标准差④	①-③	②-④
自基金合同生效起至今	0.36%	0.04%	0.82%	0.09%	-0.46%	-0.05%

景顺长城景颐辰利债券 C

阶段	净值增长率①	净值增长率标准差②	业绩比较基准收益率③	业绩比较基准收益率标准差④	①-③	②-④
自基金合同生效起至今	0.29%	0.04%	0.82%	0.09%	-0.53%	-0.05%

#### 3.2.2 自基金合同生效以来基金累计净值增长率变动及其与同期业绩比较基准收益率变动的比较

景顺长城景颐辰利债券A累计净值增长率与同期业绩比较基准收益率的历史走势对比图

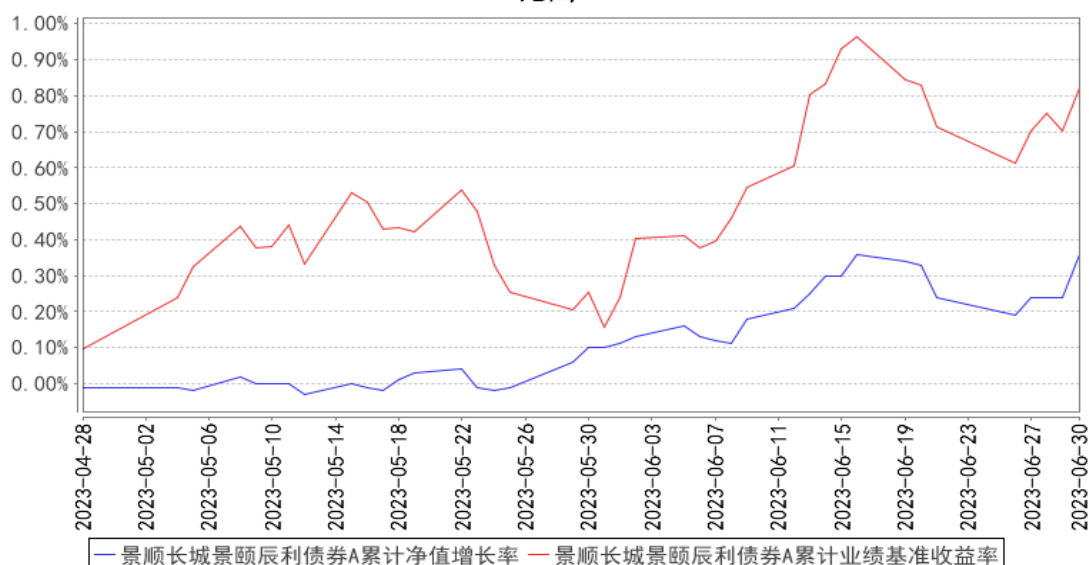

景顺长城景颐辰利债券C累计净值增长率与同期业绩比较基准收益率的历史走势对比图

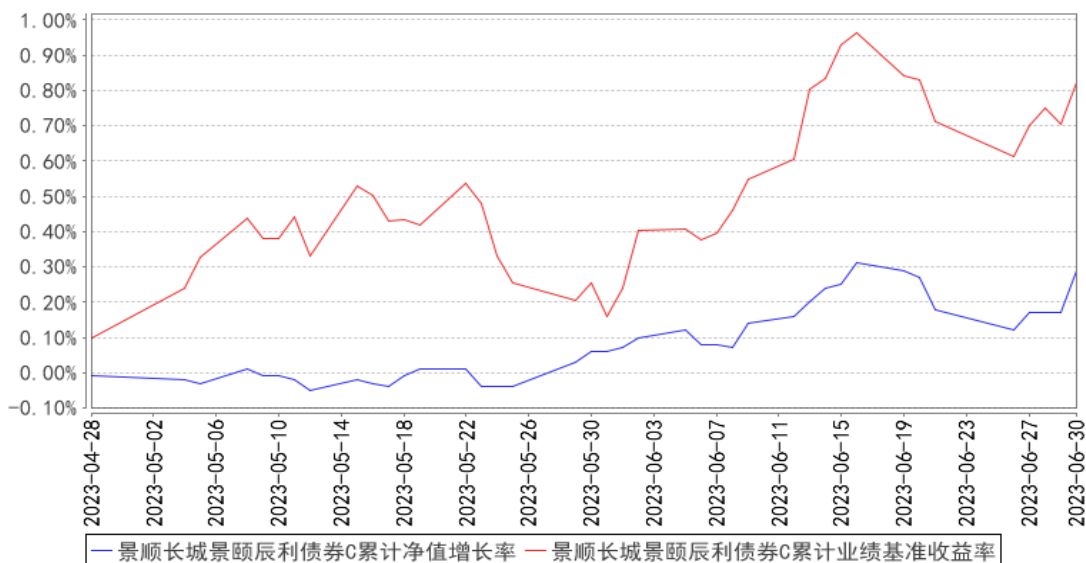

注：本基金的投资组合比例为：债券资产占基金资产的比例不低于 80%，投资于权益类资产、可转换债券（含可分离型可转换债券）及可交换债券比例合计不高于基金资产的 20%，其中投资于港股通标的股票的比例不超过股票资产的 50%，本基金投资的权益类资产包括股票、股票型基金以及应计入权益类资产的混合型基金，其中上述应计入权益类资产的混合型基金指根据定期报告披露情况，最近连续四个季度季末股票资产占基金资产的比例均在 60%以上的混合型基金。本基金对经中国证监会依法核准或注册的公开募集的基金投资比例不超过基金资产净值的 10%。每个交易日日终在扣除国债期货合约需缴纳的交易保证金后，保持不低于基金资产净值 5%的现金或者到期日在一年以内的政府债券，其中，现金不包括结算备付金、存出保证金、应收申购款等。本基金的建仓期为自 2023 年 4 月 28 日基金合同生效日起 6 个月。截至本报告期末，本基金仍处于建仓期。基金合同生效日（2023 年 4 月 28 日）起至本报告期末不满一年。

### 3.3 其他指标

无。

## § 4 管理人报告

### 4.1 基金经理（或基金经理小组）简介

姓名	职务	任本基金的基金经理期限		证券从业年限	说明
		任职日期	离任日期		
陈莹	本基金的基金经理	2023 年 4 月 28 日	-	9 年	工学硕士。曾任交通银行公司机构部高级行业经理，浙商基金管理有限公司固定收益部信用评级研究员，华安基金管理有限公司固定收益部信用分析师。2019 年 11

					月加入本公司，担任固定收益部信用研究员，自 2020 年 7 月起担任固定收益部基金经理，现任混合资产投资部基金经理。具有 9 年证券、基金行业从业经验。
--	--	--	--	--	---

注：1、对基金的首任基金经理，其“任职日期”按基金合同生效日填写，“离任日期”为根据公司决定的解聘日期（公告前一日）；对此后的非首任基金经理，“任职日期”指根据公司决定聘任后的公告日期，“离任日期”指根据公司决定的解聘日期（公告前一日）；

2、证券从业的含义遵从行业协会《证券业从业人员资格管理办法》的相关规定。

#### 4.1.1 期末兼任私募资产管理计划投资经理的基金经理同时管理的产品情况

无。

#### 4.2 管理人对报告期内本基金运作遵规守信情况的说明

本报告期内，本基金管理人严格遵守《中华人民共和国证券投资基金法》、《公开募集证券投资基金运作管理办法》、《公开募集证券投资基金销售机构监督管理办法》和《公开募集证券投资基金信息披露管理办法》等有关法律法规及各项实施准则、《景顺长城景颐辰利债券型证券投资基金基金合同》和其他有关法律法规的规定，本着诚实信用、勤勉尽责的原则管理和运用基金资产，在严格控制风险的基础上，为基金持有人谋求最大利益。本报告期内，基金运作整体合法合规，未发现损害基金持有人利益的行为。基金的投资范围、投资比例及投资组合符合有关法律法规及基金合同的规定。

#### 4.3 公平交易专项说明

##### 4.3.1 公平交易制度的执行情况

本报告期内，本基金管理人严格执行《证券投资基金管理公司公平交易制度指导意见（2011 年修订）》，完善相应制度及流程，通过系统和人工等各种方式在各业务环节严格控制交易公平执行，公平对待旗下管理的所有基金和投资组合。

##### 4.3.2 异常交易行为的专项说明

本报告期内，本管理人管理的所有投资组合参与的交易所公开竞价，同日反向交易成交较少的单边交易量超过该证券当日成交量的 5% 的交易共有 4 次，为投资组合的投资策略需要而发生的同日反向交易，按规定履行了审批程序。

本报告期内，未发现有可能导致不公平交易和利益输送的异常交易。

#### 4.4 报告期内基金的投资策略和运作分析

海外方面，二季度美国经济在服务业支撑下，就业、消费等数据持续超市场预期，呈现出较强的韧性，一定程度上弥补了美联储货币紧缩的压力。下半年来看，随着高利率环境的持续，以及信贷条件进一步收紧，依然制约美国经济的修复空间。不过因为美国积累的较高的超额储蓄尚未释放完全，以及服务业尚有一定修复空间，就业依然保持韧性，经济失速的风险不大。

国内方面，二季度经济修复程度略低于市场预期。随着一季度恢复性需求集中释放，二季度经济基本面略有回落，社融增速下行，地产销售及投资数据持续低于市场预期，工业企业利润同比仍负增长。展望三季度，新一批“稳增长”政策措施有望陆续落地，或可阶段性对经济起到一定支撑作用。地方政府方面，今年土地市场仍然萎靡，政府性基金收入持续负增长，城投企业债务压力较大。出口方面，虽然美国商品终端销售具有一定韧性，但是美国贸易商尚处于主动去库存阶段，叠加收紧的金融环境压制基本面的上行空间，预计短期内我国出口将继续承压。

权益市场方面，二季度国内股票市场偏弱，上证指数下跌 2.16%，沪深 300 下跌 5.15%，创业板指下跌 7.69%。

债券市场方面，二季度国内利率债收益率明显下行，相较于一季度末，5 年期国债下行 26BP 至 2.42%，10 年期国债下行 25BP 至 2.63%。

景颐辰利于 4 月 28 日成立，五一之后开始逐步建仓，考虑到二季度股债市场波动均较大，且新组合没有收益的安全垫，我们控制了建仓的节奏。截至二季度末，权益和债券部分仓位均较低。组合债券部分配置以利率债和高等级信用债为主，立足票息策略；权益部分配置整体较为均衡，结构上略向成长板块倾斜。

展望三季度，海外方面，随着美联储货币紧缩的维持，以及信贷条件进一步收紧，依然制约美国经济基本面的修复空间。不过因为美国积累的较高的超额储蓄尚未释放完全，居民资产负债表较为健康，以及服务业尚有一定修复空间，就业依然保持韧性，经济失速的风险不大。国内方面，在二季度经济下行压力大幅释放过后，预计随着一批“稳增长”政策措施陆续落地，三季度经济基本面有望逐步企稳。在经济复苏初期，预计银行间流动性仍将继续维持合理充裕略宽松状态。

债券市场方面，整体持中性的观点，在货币市场资金面相对中性偏松背景下，中短端品种确定性仍相对较高，组合适当利用杠杆策略增厚收益。配置方向依然以高等级信用债为主，立足票息策略，同时积极把握一级市场放量 and 赎回等流动性冲击带来的银行次级债的投资机会。

权益市场方面，当前 A 股估值处于历史相对低位，结构性低估情况较为明显，同时货币政策相对友好，PPI 或将企稳，工业企业利润增速低位回升，股票市场具有较好配置价值，后续重点关注经济恢复情况。组合配置方向上，一方面，在中低估值的板块中寻找受益于稳增长、内需相

关、景气度边际改善或者有预期差的行业；另一方面，择机增配上游品种（在海外黑天鹅事件冲击，上游资源品价格下跌的过程中），以及在细分行业中择机增配估值合理的具备中长期景气度的优质成长品种，重点关注未来竞争优势明显、景气程度可持续的高端制造业及受益于潜在政策支持的安全/自主可控领域等。

#### 4.5 报告期内基金的业绩表现

2023 年 4 月 28 日（基金合同生效日）至本报告期末，景顺长城景颐辰利债券 A 份额净值增长率为 0.36%，业绩比较基准收益率为 0.82%。

2023 年 4 月 28 日（基金合同生效日）至本报告期末，景顺长城景颐辰利债券 C 份额净值增长率为 0.29%，业绩比较基准收益率为 0.82%。

#### 4.6 报告期内基金持有人数或基金资产净值预警说明

无。

### § 5 投资组合报告

#### 5.1 报告期末基金资产组合情况

序号	项目	金额（元）	占基金总资产的比例（%）
1	权益投资	30,420,532.53	4.71
	其中：股票	30,420,532.53	4.71
2	基金投资	-	-
3	固定收益投资	178,500,822.99	27.65
	其中：债券	178,500,822.99	27.65
	资产支持证券	-	-
4	贵金属投资	-	-
5	金融衍生品投资	-	-
6	买入返售金融资产	423,941,492.39	65.68
	其中：买断式回购的买入返售金融资产	-	-
7	银行存款和结算备付金合计	12,551,258.76	1.94
8	其他资产	47,957.62	0.01
9	合计	645,462,064.29	100.00

注：报告期末，本基金处于建仓期，基金管理人将在合同规定期限内对投资组合比例进行调整以符合法律法规及基金合同的相关规定。

#### 5.2 报告期末按行业分类的股票投资组合

##### 5.2.1 报告期末按行业分类的境内股票投资组合



代码	行业类别	公允价值（元）	占基金资产净值比例（%）
A	农、林、牧、渔业	-	-
B	采矿业	3,722,475.00	0.60
C	制造业	20,333,187.45	3.26
D	电力、热力、燃气及水生产和供应业	558,792.00	0.09
E	建筑业	907,938.00	0.15
F	批发和零售业	527,681.00	0.08
G	交通运输、仓储和邮政业	474,183.00	0.08
H	住宿和餐饮业	-	-
I	信息传输、软件和信息技术服务业	1,787,001.08	0.29
J	金融业	1,572,445.00	0.25
K	房地产业	93,492.00	0.02
L	租赁和商务服务业	-	-
M	科学研究和技术服务业	-	-
N	水利、环境和公共设施管理业	-	-
O	居民服务、修理和其他服务业	-	-
P	教育	241,499.00	0.04
Q	卫生和社会工作	-	-
R	文化、体育和娱乐业	201,839.00	0.03
S	综合	-	-
	合计	30,420,532.53	4.88

### 5.2.2 报告期末按行业分类的港股通投资股票投资组合

无。

### 5.3 期末按公允价值占基金资产净值比例大小排序的股票投资明细

#### 5.3.1 报告期末按公允价值占基金资产净值比例大小排序的前十名股票投资明细

序号	股票代码	股票名称	数量（股）	公允价值（元）	占基金资产净值比例（%）
1	300037	新宙邦	28,600	1,484,054.00	0.24
2	600938	中国海油	57,900	1,049,148.00	0.17
3	688012	中微公司	6,561	1,026,468.45	0.16
4	601857	中国石油	134,400	1,003,968.00	0.16
5	002463	沪电股份	42,600	892,044.00	0.14
6	601128	常熟银行	107,800	735,196.00	0.12
7	002371	北方华创	2,300	730,595.00	0.12
8	688019	安集科技	4,346	716,351.18	0.11
9	601899	紫金矿业	60,600	689,022.00	0.11
10	000568	泸州老窖	3,200	670,624.00	0.11

### 5.4 报告期末按债券品种分类的债券投资组合

序号	债券品种	公允价值（元）	占基金资产净值比例（%）
1	国家债券	-	-
2	央行票据	-	-
3	金融债券	125,510,338.66	20.15
	其中：政策性金融债	42,539,959.47	6.83
4	企业债券	20,546,463.01	3.30
5	企业短期融资券	-	-
6	中期票据	31,079,842.19	4.99
7	可转债（可交换债）	1,364,179.13	0.22
8	同业存单	-	-
9	其他	-	-
10	合计	178,500,822.99	28.65

### 5.5 报告期末按公允价值占基金资产净值比例大小排序的前五名债券投资明细

序号	债券代码	债券名称	数量（张）	公允价值（元）	占基金资产净值比例（%）
1	101661025	16 皖交控 MTN002B	300,000	31,079,842.19	4.99
2	230301	23 进出 01	300,000	30,285,393.44	4.86
3	1920059	19 江苏银行二级	200,000	20,997,555.07	3.37
4	1920066	19 上海银行二级	200,000	20,923,267.95	3.36
5	2228003	22 兴业银行二级 01	200,000	20,502,071.23	3.29

### 5.6 报告期末按公允价值占基金资产净值比例大小排序的前十名资产支持证券投资 明细

本基金本报告期末未持有资产支持证券。

### 5.7 报告期末按公允价值占基金资产净值比例大小排序的前五名贵金属投资明细

本基金本报告期末未持有贵金属。

### 5.8 报告期末按公允价值占基金资产净值比例大小排序的前五名权证投资明细

本基金本报告期末未持有权证。

### 5.9 报告期末本基金投资的国债期货交易情况说明

#### 5.9.1 本期国债期货投资政策

本基金可基于谨慎原则，根据风险管理原则，以套期保值为目的，运用国债期货对基本投资组合进行管理，提高投资效率。本基金主要采用流动性好、交易活跃的国债期货合约，通过多头或空头套期保值等策略进行套期保值操作。

### 5.9.2 报告期末本基金投资的国债期货持仓和损益明细

本基金本报告期末未持有国债期货。

### 5.9.3 本期国债期货投资评价

本基金本报告期末未持有国债期货。

## 5.10 投资组合报告附注

### 5.10.1 本基金投资的前十名证券的发行主体本期是否出现被监管部门立案调查，或在报告编制日前一年内受到公开谴责、处罚的情形

江苏银行股份有限公司在报告编制日前一年内曾受到中国人民银行的处罚。

上海银行股份有限公司在报告编制日前一年内曾受到国家外汇管理局上海市分局的处罚。

兴业银行股份有限公司在报告编制日前一年内曾受到中国银行保险监督管理委员会及其分支机构处罚。

深圳新宙邦科技股份有限公司在报告编制日前一年内曾受到中华人民共和国浦东海事局的处罚。

江苏常熟农村商业银行股份有限公司在报告编制日前一年内曾受到中国人民银行南京分行的处罚。

本基金基金经理依据基金合同及公司投资管理制度，在投资授权范围内，经正常投资决策程序对上述主体所发行证券进行了投资。

本基金投资前十名证券的其余发行主体本报告期内没有被监管部门立案调查或在本报告编制日前一年内受到公开谴责、处罚的情况。

### 5.10.2 基金投资的前十名股票是否超出基金合同规定的备选股票库

本基金投资的前十名股票未超出基金合同规定的备选股票库。

### 5.10.3 其他资产构成

序号	名称	金额（元）
1	存出保证金	4,468.50
2	应收证券清算款	43,489.12
3	应收股利	-
4	应收利息	-
5	应收申购款	-
6	其他应收款	-
7	其他	-
8	合计	47,957.62

**5.10.4 报告期末持有的处于转股期的可转换债券明细**

序号	债券代码	债券名称	公允价值（元）	占基金资产净值比例（%）
1	113062	常银转债	863,711.90	0.14
2	110059	浦发转债	500,467.23	0.08

**5.10.5 报告期末前十名股票中存在流通受限情况的说明**

本基金本报告期末前十名股票中不存在流通受限的情况。

**5.10.6 投资组合报告附注的其他文字描述部分**

无。

**§6 基金中基金****6.1 报告期末按公允价值占基金资产净值比例大小排序的前十名基金投资明细**

本基金本报告期末未持有基金。

**6.2 当期交易及持有基金产生的费用**

本基金无当期交易及持有基金产生的费用。

**6.3 本报告期持有的基金发生的重大影响事件**

无。

**§ 7 开放式基金份额变动**

单位：份

项目	景顺长城景颐辰利债券 A	景顺长城景颐辰利债券 C
基金合同生效日(2023年4月28日)基金份额总额	290,278,932.65	330,657,208.31
基金合同生效日起至报告期期末基金总申购份额	-	-
减：基金合同生效日起至报告期期末基金总赎回份额	-	-
基金合同生效日起至报告期期末基金拆分变动份额（份额减少以“-”填列）	-	-
报告期期末基金份额总额	290,278,932.65	330,657,208.31

注：申购含红利再投、转换入份额；赎回含转换出份额。

**§ 8 基金管理人运用固有资金投资本基金情况****8.1 基金管理人持有本基金份额变动情况**

基金管理人本期末运用固有资金投资本基金。

## 8.2 基金管理人运用固有资金投资本基金交易明细

基金管理人本期未运用固有资金投资本基金。

## § 9 影响投资者决策的其他重要信息

### 9.1 报告期内单一投资者持有基金份额比例达到或超过 20%的情况

无。

### 9.2 影响投资者决策的其他重要信息

无。

## § 10 备查文件目录

### 10.1 备查文件目录

- 1、中国证监会准予景顺长城景颐辰利债券型证券投资基金募集注册的文件；
- 2、《景顺长城景颐辰利债券型证券投资基金基金合同》；
- 3、《景顺长城景颐辰利债券型证券投资基金招募说明书》；
- 4、《景顺长城景颐辰利债券型证券投资基金托管协议》；
- 5、景顺长城基金管理有限公司批准成立批件、营业执照、公司章程；
- 6、其他在中国证监会指定报纸上公开披露的基金份额净值、定期报告及临时公告。

### 10.2 存放地点

以上备查文件存放在本基金管理人的办公场所。

### 10.3 查阅方式

投资者可在办公时间免费查阅。

景顺长城基金管理有限公司

2023 年 7 月 21 日