

嘉实产业领先混合型证券投资基金 2023 年中期报告

2023 年 6 月 30 日

基金管理人：嘉实基金管理有限公司

基金托管人：中国银行股份有限公司

送出日期：2023 年 8 月 29 日

§ 1 重要提示及目录

1.1 重要提示

基金管理人的董事会、董事保证本报告所载资料不存在虚假记载、误导性陈述或重大遗漏，并对其内容的真实性、准确性和完整性承担个别及连带的法律责任。本中期报告已经由全部独立董事签字同意，并由董事长签发。

基金托管人中国银行股份有限公司根据本基金合同规定，于 2023 年 08 月 25 日复核了本报告中的财务指标、净值表现、利润分配情况、财务会计报告、投资组合报告等内容，保证复核内容不存在虚假记载、误导性陈述或者重大遗漏。

基金管理人承诺以诚实信用、勤勉尽责的原则管理和运用基金资产，但不保证基金一定盈利。

基金的过往业绩并不代表其未来表现。投资有风险，投资者在作出投资决策前应仔细阅读本基金的招募说明书及其更新。

本报告中财务资料未经审计。

本报告期自 2023 年 01 月 01 日起至 2023 年 06 月 30 日止。

1.2 目录

§ 1 重要提示及目录	2
1.1 重要提示	2
1.2 目录	3
§ 2 基金简介	5
2.1 基金基本情况	5
2.2 基金产品说明	5
2.3 基金管理人和基金托管人	5
2.4 信息披露方式	6
2.5 其他相关资料	6
§ 3 主要财务指标和基金净值表现	6
3.1 主要会计数据和财务指标	6
3.2 基金净值表现	7
3.3 其他指标	9
§ 4 管理人报告	9
4.1 基金管理人及基金经理情况	9
4.2 管理人对报告期内本基金运作合规守信情况的说明	10
4.3 管理人对报告期内公平交易情况的专项说明	10
4.4 管理人对报告期内基金的投资策略和业绩表现的说明	10
4.5 管理人对宏观经济、证券市场及行业走势的简要展望	11
4.6 管理人对报告期内基金估值程序等事项的说明	11
4.7 管理人对报告期内基金利润分配情况的说明	12
4.8 报告期内管理人对本基金持有人数或基金资产净值预警情形的说明	12
§ 5 托管人报告	12
5.1 报告期内本基金托管人合规守信情况声明	12
5.2 托管人对报告期内本基金投资运作合规守信、净值计算、利润分配等情况的说明	12
5.3 托管人对本中期报告中财务信息等内容真实、准确和完整发表意见	12
§ 6 半年度财务会计报告（未经审计）	13
6.1 资产负债表	13
6.2 利润表	14
6.3 净资产（基金净值）变动表	15
6.4 报表附注	19
§ 7 投资组合报告	44
7.1 期末基金资产组合情况	44
7.2 报告期末按行业分类的股票投资组合	45
7.3 期末按公允价值占基金资产净值比例大小排序的所有股票投资明细	46
7.4 报告期内股票投资组合的重大变动	49
7.5 期末按债券品种分类的债券投资组合	54

7.6 期末按公允价值占基金资产净值比例大小排序的前五名债券投资明细	54
7.7 期末按公允价值占基金资产净值比例大小排序的所有资产支持证券投资明细	54
7.8 报告期末按公允价值占基金资产净值比例大小排序的前五名贵金属投资明细	54
7.9 期末按公允价值占基金资产净值比例大小排序的前五名权证投资明细	55
7.10 本基金投资股指期货的投资政策	55
7.11 报告期末本基金投资的国债期货交易情况说明	55
7.12 投资组合报告附注	55
§ 8 基金份额持有人信息	56
8.1 期末基金份额持有人户数及持有人结构	56
8.2 期末基金管理人的从业人员持有本基金的情况	56
8.3 期末基金管理人的从业人员持有本开放式基金份额总量区间情况	56
§ 9 开放式基金份额变动	57
§ 10 重大事件揭示	57
10.1 基金份额持有人大会决议	57
10.2 基金管理人、基金托管人的专门基金托管部门的重大人事变动	57
10.3 涉及基金管理人、基金财产、基金托管业务的诉讼	58
10.4 基金投资策略的改变	58
10.5 为基金进行审计的会计师事务所情况	58
10.6 管理人、托管人及其高级管理人员受稽查或处罚等情况	58
10.7 基金租用证券公司交易单元的有关情况	58
10.8 其他重大事件	68
§ 11 备查文件目录	68
11.1 备查文件目录	68
11.2 存放地点	69
11.3 查阅方式	69

§ 2 基金简介

2.1 基金基本情况

基金名称	嘉实产业领先混合型证券投资基金	
基金简称	嘉实产业领先混合	
基金主代码	014292	
基金运作方式	契约型开放式	
基金合同生效日	2021 年 12 月 23 日	
基金管理人	嘉实基金管理有限公司	
基金托管人	中国银行股份有限公司	
报告期末基金份额总额	1,628,925,331.34 份	
基金合同存续期	不定期	
下属分级基金的基金简称	嘉实产业领先混合 A	嘉实产业领先混合 C
下属分级基金的交易代码	014292	014293
报告期末下属分级基金的份额总额	1,596,755,538.96 份	32,169,792.38 份

2.2 基金产品说明

投资目标	本基金力争在严格控制风险的前提下，通过对优质企业的研究和精选，实现基金资产的持续稳定增值。
投资策略	<p>资产配置策略：本基金将根据对宏观经济周期的分析研究，结合基本面、市面场、政策面等多种因素的综合考量，研判所处经济周期的位置及未来发展方向，以确定组合中股票、债券、货币市场工具及其他金融工具的比例。</p> <p>股票投资策略：本基金重点关注在中国加快经济发展、提高社会生活水平的过程中引领或顺应未来发展方向、具有中长期发展优势和商业模式优势的产业，行业适度分散。本基金以实业投资的心态考量相关产业中具有竞争力优势的企业，关注产业长期发展前景，同时把握优质企业的价值增长机会，自下而上精选个股，力争优选具有核心竞争力且商业模式可持续，可进化的优质企业构建投资组合。</p> <p>其他投资策略包括：债券投资策略、衍生品投资策略、资产支持证券投资策略、融资策略、风险管理策略。</p>
业绩比较基准	中证 800 指数收益率×70%+恒生指数收益率×10%+中债综合财富指数收益率×20%
风险收益特征	本基金为混合型证券投资基金，其预期收益及预期风险水平高于债券型基金和货币市场基金，但低于股票型基金。本基金可投资港股通标的股票，一旦投资将承担汇率风险以及因投资环境、投资标的、市场制度、交易规则差异等带来的境外市场的风险。

2.3 基金管理人和基金托管人

项目	基金管理人	基金托管人
----	-------	-------

名称	嘉实基金管理有限公司	中国银行股份有限公司	
信息披露 负责人	姓名	胡勇钦	许俊
	联系电话	(010)65215588	010-66596688
	电子邮箱	service@jsfund.cn	fxjd_hq@bank-of-china.com
客户服务电话	400-600-8800	95566	
传真	(010)65215588	010-66594942	
注册地址	中国（上海）自由贸易试验区陆家嘴环路 1318 号 1806A 单元	北京西城区复兴门内大街 1 号	
办公地址	北京市朝阳区建国门外大街 21 号 北京国际俱乐部 C 座写字楼 12A 层	北京西城区复兴门内大街 1 号	
邮政编码	100020	100818	
法定代表人	经雷	葛海蛟	

2.4 信息披露方式

本基金选定的信息披露报纸名称	证券时报
登载基金中期报告正文的管理人互联网网址	http://www.jsfund.cn
基金中期报告备置地点	北京市朝阳区建国门外大街 21 号北京国际俱乐部 C 座写字楼 12A 层嘉实基金管理有限公司

2.5 其他相关资料

项目	名称	办公地址
注册登记机构	嘉实基金管理有限公司	北京市朝阳区建国门外大街 21 号北京国际俱乐部 C 座写字楼 12A 层

§ 3 主要财务指标和基金净值表现

3.1 主要会计数据和财务指标

金额单位：人民币元

3.1.1 期间数据和指标	报告期(2023 年 1 月 1 日-2023 年 6 月 30 日)	
	嘉实产业领先混合 A	嘉实产业领先混合 C
本期已实现收益	55,854,982.95	982,584.89
本期利润	111,560,870.07	2,193,522.24
加权平均基金份额本期利润	0.0722	0.0696
本期加权平均净值利润率	8.27%	8.04%
本期基金份额净值增长率	8.18%	7.86%

3.1.2 期末数据和指标	报告期末(2023年6月30日)	
期末可供分配利润	-240,182,492.18	-5,097,623.01
期末可供分配基金份额利润	-0.1504	-0.1585
期末基金资产净值	1,430,416,701.97	28,557,245.95
期末基金份额净值	0.8958	0.8877
3.1.3 累计期末指标	报告期末(2023年6月30日)	
基金份额累计净值增长率	-10.42%	-11.23%

注：（1）本期已实现收益指基金本期利息收入、投资收益、其他收入（不含公允价值变动收益）扣除相关费用和信用减值损失后的余额，本期利润为本期已实现收益加上本期公允价值变动收益。

（2）上述基金业绩指标不包括持有人认购或交易基金的各项费用，计入费用后实际收益水平要低于所列数字。

（3）期末可供分配利润采用期末资产负债表中未分配利润与未分配利润中已实现部分的孰低数。

3.2 基金净值表现

3.2.1 基金份额净值增长率及其与同期业绩比较基准收益率的比较

嘉实产业领先混合 A

阶段	份额净值增长率①	份额净值增长率标准差②	业绩比较基准收益率③	业绩比较基准收益率标准差④	①-③	②-④
过去一个月	6.10%	2.07%	0.92%	0.72%	5.18%	1.35%
过去三个月	1.90%	1.78%	-4.03%	0.65%	5.93%	1.13%
过去六个月	8.18%	1.42%	0.21%	0.66%	7.97%	0.76%
过去一年	-5.71%	1.39%	-9.25%	0.79%	3.54%	0.60%
自基金合同生效起至今	-10.42%	1.47%	-15.17%	0.93%	4.75%	0.54%

嘉实产业领先混合 C

阶段	份额净值增长率①	份额净值增长率标准差②	业绩比较基准收益率③	业绩比较基准收益率标准差④	①-③	②-④
----	----------	-------------	------------	---------------	-----	-----

过去一个月	6.04%	2.07%	0.92%	0.72%	5.12%	1.35%
过去三个月	1.75%	1.78%	-4.03%	0.65%	5.78%	1.13%
过去六个月	7.86%	1.42%	0.21%	0.66%	7.65%	0.76%
过去一年	-6.26%	1.39%	-9.25%	0.79%	2.99%	0.60%
自基金合同生效起 至今	-11.23%	1.47%	-15.17%	0.93%	3.94%	0.54%

注：本基金的业绩基准指数按照构建公式每交易日进行计算，计算方式如下：

$$\text{Return}(t) = 70\% * (\text{中证 800 指数}(t) / \text{中证 800 指数}(t-1) - 1) + 10\% * (\text{恒生指数}(t) / \text{恒生指数}(t-1) - 1) + 20\% * (\text{中债综合财富指数}(t) / \text{中债综合财富指数}(t-1) - 1)$$

$$\text{Benchmark}(t) = (1 + \text{Return}(t)) \times (1 + \text{Benchmark}(t-1)) - 1$$

其中， $t = 1, 2, 3, \dots, T$ ， T 表示时间截至日。

3.2.2 自基金合同生效以来基金份额累计净值增长率变动及其与同期业绩比较基准收益率变动的比较

嘉实产业领先混合A累计净值增长率与同期业绩比较基准收益率的历史走势对比图

(2021年12月23日至2023年06月30日)

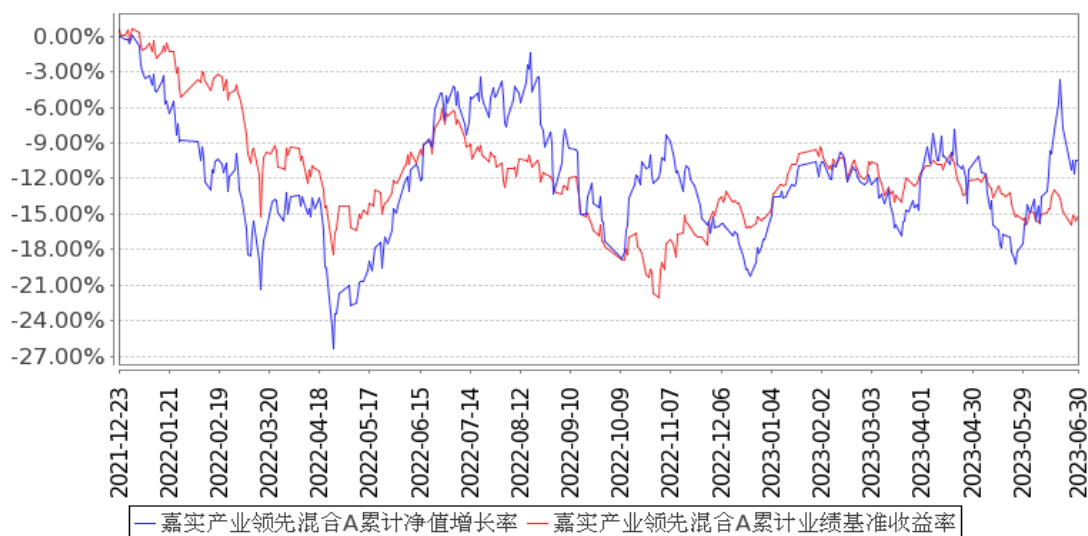

嘉实产业领先混合C累计净值增长率与同期业绩比较基准收益率的历史走势对比图

(2021年12月23日至2023年06月30日)

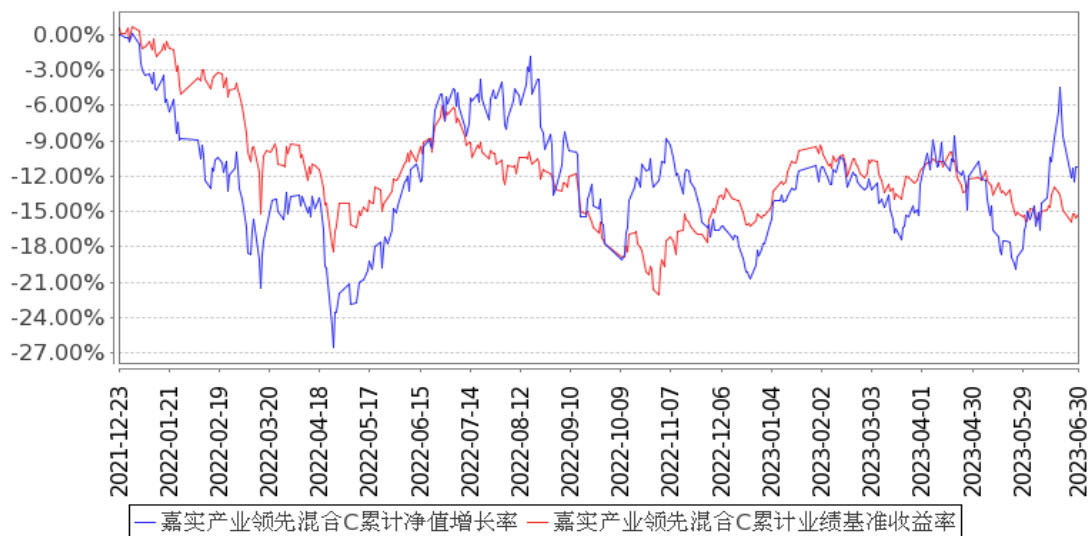

注：按基金合同和招募说明书的约定，本基金自基金合同生效日起 6 个月为建仓期，建仓期结束时本基金的各项资产配置比例符合基金合同约定。

3.3 其他指标

无。

§ 4 管理人报告

4.1 基金管理人及基金经理情况

4.1.1 基金管理人及其管理基金的经验

嘉实基金管理有限公司经中国证监会证监基字[1999]5号文批准，于1999年3月25日成立，是中国第一批基金管理公司之一，是中外合资基金管理公司。公司注册地上海，总部设在北京并设北京、深圳、成都、杭州、青岛、南京、福州、广州、北京怀柔、武汉分公司。公司获得首批全国社保基金、企业年金投资管理人、QDII和特定资产管理业务等资格。

截止2023年6月30日，基金管理人共管理314只公募基金，覆盖主动权益、固定收益、指数投资、量化投资、资产配置、海外投资、FOF、基础设施基金等不同类别。同时，还管理多个全国社保、基本养老保险、企业年金、职业年金和单一/集合资产管理计划。

4.1.2 基金经理（或基金经理小组）及基金经理助理简介

姓名	职务	任本基金的基金经理（助理）期限		证券从业年限	说明
		任职日期	离任日期		
颜伟鹏	本基金基金经理	2021年12月23	-	12年	曾任上海申银万国证券研究所、交银施罗德基金、农银汇理基金管理有限公司投研

		日			部分析师。2021 年 3 月加入嘉实基金管理有限公司任职于股票投研部。硕士研究生，具有基金从业资格。中国国籍。
--	--	---	--	--	--

注：（1）首任基金经理的“任职日期”为基金合同生效日，此后的非首任基金经理的“任职日期”指根据公司决定确定的聘任日期；“离任日期”指根据公司决定确定的解聘日期。

（2）证券从业的含义遵从行业协会相关规定。

4.2 管理人对报告期内本基金运作合规守信情况的说明

报告期内，本基金管理人严格遵循了《证券法》、《证券投资基金法》及其各项配套法规、《嘉实产业领先混合型证券投资基金基金合同》和其他相关法律法规的规定，本着诚实信用、勤勉尽责的原则管理和运用基金资产，在严格控制风险的基础上，为基金份额持有人谋求最大利益。本基金运作管理符合有关法律法规和基金合同的规定和约定，无损害基金份额持有人利益的行为。

4.3 管理人对报告期内公平交易情况的专项说明

4.3.1 公平交易制度的执行情况

报告期内，基金管理人严格执行证监会《证券投资基金管理公司公平交易制度指导意见》和公司内部公平交易制度，各投资组合按投资管理制度和流程独立决策，并在获得投资信息、投资建议和实施投资决策方面享有公平的机会；通过完善交易范围内各类交易的公平交易执行细则、严格的流程控制、持续的技术改进，确保公平交易原则的实现；通过 IT 系统和人工监控等方式进行日常监控，公平对待旗下管理的所有投资组合。

4.3.2 异常交易行为的专项说明

报告期内，公司旗下所有投资组合参与交易所公开竞价交易中，同日反向交易成交较少的单边交易量超过该证券当日成交量的 5%的，合计 6 次，均为不同基金经理管理的组合间因投资策略不同而发生的反向交易，未发现不公平交易和利益输送行为。

4.4 管理人对报告期内基金的投资策略和业绩表现的说明

4.4.1 报告期内基金投资策略和运作分析

回顾 2023 年上半年：上证指数上涨 3.65%，创业板指下跌 5.61%，市场呈现指数窄幅波动，细分子行业大幅震荡并分化的特点。具来说：

一季度市场先是企稳反弹，对经济企稳复苏也有较强的预期，顺经济周期类的标的以及成长标的都有较好表现；紧接着代表经济强度的高频数据走弱，汽车消费乏力，疫后复苏的消费数据也不强。同时人工智能领域以海外的技术突破为标志，现象级产品 CHATPGT3.5 的发布，科技相关的 TMT 板块开始走强。随着市场对人工智能的技术的进一步加深了解，相关的计算机，传媒，通信等板块，录得上涨；海外相关的科技标的，也走势强劲。

随着二季度到来，经济数据进一步走弱，上证指数和创业板指均迎来下跌，大部分周期股、价值股均下跌，以人工智能为代表的科技股，也在较高估值和股价位置上，迎来调整。虽然国内稳增长政策一直在加码，但政策的目标以托底为主，市场主体对经济复苏的信心进一步削弱，同时期待更多强力的经济政策出台。

总的来说，2023 年上半年经济层面并没有特别多的亮点，而科技领域，人工智能的技术突破带动了科技股投资的阶段性火热，而后又在产业弱现实强预期的基础上，迎来回调。

上半年在操作上，本基金没有作仓位的择时，遵循了稳健与行业分散均衡的原则。在 22 年底就布局了计算机等科技相关个股，但同时也有较多的新能源、消费医药等持仓。随着新能源产业上游的价格通缩，相关标的表现较差；而随着经济数据走弱，消费行业也走势疲软。基金的收益在科技与新能源及消费板块中被对冲。

4.4.2 报告期内基金的业绩表现

截至本报告期末嘉实产业领先混合 A 基金份额净值为 0.8958 元，本报告期基金份额净值增长率为 8.18%；截至本报告期末嘉实产业领先混合 C 基金份额净值为 0.8877 元，本报告期基金份额净值增长率为 7.86%；业绩比较基准收益率为 0.21%。

4.5 管理人对宏观经济、证券市场及行业走势的简要展望

进入 2023 年下半年，市场有望逐渐迎来回升。一方面，美联储加息已经到了高位，海外加息的主升浪结束，未来会趋于缓和，而这将有利于成长股业绩与估值的修复。另一方面，国内经济现状较弱，但未来随着更多的地方政策和经济政策的出台，也有望迎来修复，只是力度和时间上，还需要观察。还是都站在这个时间点，我们看到的更多是中长期的机会，很多优质标的估值已经比较便宜。压制成长的各种因素都在往好的方向发展。

随着科技的进步，本基金也逐渐加大了在科技上的持仓。站在行业和公司角度，我们看到中国经济总量虽然增速放缓，但很多细分领域，仍有一定的机会：一方面，中国经济正在逐步恢复，相关的消费标的会持续受益；另一方面，科技技术创新，正在改变人们的生活工作方式，也可能会赋能或颠覆不少行业，需要仔细研究其中的风险与机会。

本基金后续会在强调至下而上的选股的同时，适当增加至上而下的视角，在保持总体仓位平稳的基础上，精选子行业，适当超配内需消费，科技通信电子软件，生物医药，新能源等技术创新领域的细分龙头，努力寻找中期市值空间较大的优质公司股票做中期布局，恪守能力圈和安全边际原则，努力为本基金持有人带来稳定回报。

4.6 管理人对报告期内基金估值程序等事项的说明

报告期内，本基金管理人严格遵守《企业会计准则》、《证券投资基金会计核算业务指引》以

及中国证监会相关规定和基金合同的约定，日常估值由基金管理人与基金托管人一同进行，基金份额净值由基金管理人完成估值后，经基金托管人复核无误后由基金管理人对外公布。月末、年中和年末估值复核与基金会计账目的核对同时进行。

本基金管理人设立估值专业委员会，委员由固定收益、交易、运营、风险管理、合规等部门负责人组成，负责研究、指导基金估值业务。基金管理人估值委员和基金会计均具有专业胜任能力和相关工作经验。报告期内，固定收益部门负责人同时兼任基金经理、估值委员，基金经理参加估值专业委员会会议，但不介入基金日常估值业务；参与估值流程各方之间不存在任何重大利益冲突；与估值相关的机构包括基金投资市场的各证券交易所以及境内相关机构等。

4.7 管理人对报告期内基金利润分配情况的说明

本报告期，本基金未实施利润分配，符合法律法规和基金合同的相关约定。具体参见本报告“6.4.11 利润分配情况”。

4.8 报告期内管理人对本基金持有人数或基金资产净值预警情形的说明

无。

§ 5 托管人报告

5.1 报告期内本基金托管人遵规守信情况声明

本报告期内，中国银行股份有限公司（以下称“本托管人”）在嘉实产业领先混合型证券投资基金（以下称“本基金”）的托管过程中，严格遵守《证券投资基金法》及其他有关法律法规、基金合同和托管协议的有关规定，不存在损害基金份额持有人利益的行为，完全尽职尽责地履行了应尽的义务。

5.2 托管人对报告期内本基金投资运作遵规守信、净值计算、利润分配等情况的说明

本报告期内，本托管人根据《证券投资基金法》及其他有关法律法规、基金合同和托管协议的规定，对本基金管理人的投资运作进行了必要的监督，对基金资产净值的计算、基金份额申购赎回价格的计算以及基金费用开支等方面进行了认真地复核，未发现本基金管理人存在损害基金份额持有人利益的行为。

5.3 托管人对本中期报告中财务信息等内容的真实、准确和完整发表意见

本报告中的财务指标、净值表现、收益分配情况、财务会计报告（注：财务会计报告中的“金融工具风险及管理”、“关联方承销证券”、“关联方证券出借”部分未在托管人复核范围内）、投资组合报告等数据真实、准确和完整。

§ 6 半年度财务会计报告（未经审计）

6.1 资产负债表

会计主体：嘉实产业领先混合型证券投资基金

报告截止日：2023 年 6 月 30 日

单位：人民币元

资产	附注号	本期末 2023 年 6 月 30 日	上年度末 2022 年 12 月 31 日
资产：			
银行存款	6.4.7.1	27,419,892.21	11,736,159.39
结算备付金		10,175,352.98	8,821,634.64
存出保证金		456,084.22	476,637.13
交易性金融资产	6.4.7.2	1,423,465,578.25	1,311,541,500.86
其中：股票投资		1,368,983,916.47	1,233,615,902.59
基金投资		-	-
债券投资		54,481,661.78	77,925,598.27
资产支持证券投资		-	-
贵金属投资		-	-
其他投资		-	-
衍生金融资产	6.4.7.3	-	-
买入返售金融资产	6.4.7.4	-	-
债权投资	6.4.7.5	-	-
其中：债券投资		-	-
资产支持证券投资		-	-
其他投资		-	-
其他债权投资	6.4.7.6	-	-
其他权益工具投资	6.4.7.7	-	-
应收清算款		17,378,836.57	13,545,985.77
应收股利		-	-
应收申购款		5,506.66	15,102.67
递延所得税资产		-	-
其他资产	6.4.7.8	-	-
资产总计		1,478,901,250.89	1,346,137,020.46
负债和净资产	附注号	本期末 2023 年 6 月 30 日	上年度末 2022 年 12 月 31 日
负债：			
短期借款		-	-
交易性金融负债		-	-
衍生金融负债	6.4.7.3	-	-
卖出回购金融资产款		-	-
应付清算款		12,753,180.83	3,960,216.53
应付赎回款		157,934.89	3,155,447.19

应付管理人报酬		1,760,542.23	1,703,288.62
应付托管费		293,423.73	283,881.42
应付销售服务费		14,140.94	13,158.13
应付投资顾问费		-	-
应交税费		30.70	94.67
应付利润		-	-
递延所得税负债		-	-
其他负债	6.4.7.9	4,948,049.65	4,354,162.70
负债合计		19,927,302.97	13,470,249.26
净资产：			
实收基金	6.4.7.10	1,628,925,331.34	1,609,469,313.61
其他综合收益	6.4.7.11	-	-
未分配利润	6.4.7.12	-169,951,383.42	-276,802,542.41
净资产合计		1,458,973,947.92	1,332,666,771.20
负债和净资产总计		1,478,901,250.89	1,346,137,020.46

注：报告截止日 2023 年 06 月 30 日，嘉实产业领先混合 A 基金份额净值 0.8958 元，基金份额总额 1,596,755,538.96 份，嘉实产业领先混合 C 基金份额净值 0.8877 元，基金份额总额 32,169,792.38 份，基金份额总额合计为 1,628,925,331.34 份。

6.2 利润表

会计主体：嘉实产业领先混合型证券投资基金

本报告期：2023 年 1 月 1 日至 2023 年 6 月 30 日

单位：人民币元

项目	附注号	本期 2023 年 1 月 1 日至 2023 年 6 月 30 日	上年度可比期间 2022 年 1 月 1 日至 2022 年 6 月 30 日
一、营业总收入		125,952,007.04	-83,742,029.78
1. 利息收入		113,438.29	586,316.95
其中：存款利息收入	6.4.7.13	111,860.72	389,015.06
债券利息收入		-	-
资产支持证券利息收入		-	-
买入返售金融资产收入		1,577.57	197,301.89
证券出借利息收入		-	-
其他利息收入		-	-
2. 投资收益（损失以“-”填列）		68,905,733.42	-312,339,237.97
其中：股票投资收益	6.4.7.14	63,483,320.13	-320,084,501.33
基金投资收益		-	-
债券投资收益	6.4.7.15	-661,127.26	2,007,774.63
资产支持证券投资	6.4.7.16	-	-

收益			
贵金属投资收益	6.4.7.17	-	-
衍生工具收益	6.4.7.18	-	-
股利收益	6.4.7.19	6,083,540.55	5,737,488.73
以摊余成本计量的金融资产终止确认产生的收益		-	-
其他投资收益		-	-
3. 公允价值变动收益（损失以“-”号填列）	6.4.7.20	56,916,824.47	227,901,439.57
4. 汇兑收益（损失以“-”号填列）		-	-
5. 其他收入（损失以“-”号填列）	6.4.7.21	16,010.86	109,451.67
减：二、营业总支出		12,197,614.73	13,302,582.48
1. 管理人报酬		10,268,949.26	11,204,120.93
2. 托管费		1,711,491.59	1,867,353.43
3. 销售服务费		81,278.59	100,072.21
4. 投资顾问费		-	-
5. 利息支出		-	-
其中：卖出回购金融资产支出		-	-
6. 信用减值损失	6.4.7.22	-	-
7. 税金及附加		63.17	6.75
8. 其他费用	6.4.7.23	135,832.12	131,029.16
三、利润总额（亏损总额以“-”号填列）		113,754,392.31	-97,044,612.26
减：所得税费用		-	-
四、净利润（净亏损以“-”号填列）		113,754,392.31	-97,044,612.26
五、其他综合收益的税后净额		-	-
六、综合收益总额		113,754,392.31	-97,044,612.26

6.3 净资产（基金净值）变动表

会计主体：嘉实产业领先混合型证券投资基金

本报告期：2023 年 1 月 1 日至 2023 年 6 月 30 日

单位：人民币元

项目	本期 2023 年 1 月 1 日至 2023 年 6 月 30 日			
	实收基金	其他综合收益	未分配利润	净资产合计
一、上期期末净	1,609,469,313.61	-	-276,802,542.41	1,332,666,771.20

资产(基金净值)				
加:会计政策变更	-	-	-	-
前期差错更正	-	-	-	-
其他	-	-	-	-
二、本期末期初净资产(基金净值)	1,609,469,313.61	-	-276,802,542.41	1,332,666,771.20
三、本期增减变动额(减少以“-”号填列)	19,456,017.73	-	106,851,158.99	126,307,176.72
(一)、综合收益总额	-	-	113,754,392.31	113,754,392.31
(二)、本期基金份额交易产生的基金净值变动数(净值减少以“-”号填列)	19,456,017.73	-	-6,903,233.32	12,552,784.41
其中:1.基金申购款	135,858,826.19	-	-21,063,289.41	114,795,536.78
2.基金赎回款	-116,402,808.46	-	14,160,056.09	-102,242,752.37
(三)、本期向基金份额持有人分配利润产	-	-	-	-

生的基金净值变动(净值减少以“-”号填列)				
(四)、其他综合收益结转留存收益	-	-	-	-
四、本期期末净资产(基金净值)	1,628,925,331.34	-	-169,951,383.42	1,458,973,947.92
项目	上年度可比期间 2022年1月1日至2022年6月30日			
	实收基金	其他综合收益	未分配利润	净资产合计
一、上期期末净资产(基金净值)	1,748,496,161.87	-	2,493,983.83	1,750,990,145.70
加:会计政策变更	-	-	-	-
前期差错更正	-	-	-	-
其他	-	-	-	-
二、本期期初净资产(基金净值)	1,748,496,161.87	-	2,493,983.83	1,750,990,145.70
三、本期增减变动额(减少以“-”号填列)	-55,735,160.46	-	-87,240,236.29	-142,975,396.75
(一)、综合收益总额	-	-	-97,044,612.26	-97,044,612.26
(二)、本期基	-55,735,160.46	-	9,804,375.97	-45,930,784.49

基金份额交易产生的基金净值变动数（净值减少以“-”号填列）				
其中：1. 基金申购款	13,462,082.84	-	-1,779,219.20	11,682,863.64
2. 基金赎回款	-69,197,243.30	-	11,583,595.17	-57,613,648.13
（三）、本期向基金份额持有人分配利润产生的基金净值变动（净值减少以“-”号填列）	-	-	-	-
（四）、其他综合收益结转留存收益	-	-	-	-
四、本期末净资产（基金净值）	1,692,761,001.41	-	-84,746,252.46	1,608,014,748.95

报表附注为财务报表的组成部分。

本报告 6.1 至 6.4 财务报表由下列负责人签署：

经雷

基金管理人负责人

梁凯

主管会计工作负责人

李袁

会计机构负责人

6.4 报表附注

6.4.1 基金基本情况

嘉实产业领先混合型证券投资基金（以下简称“本基金”），系经中国证券监督管理委员会（以下简称“中国证监会”）证监许可[2021]3531号《关于准予嘉实产业领先混合型证券投资基金注册的批复》注册，由嘉实基金管理有限公司于2021年12月6日至2021年12月21日向社会公开募集，基金合同于2021年12月23日生效。本基金为契约型开放式，存续期限不定。本基金首次设立募集规模为1,748,496,161.87份基金份额。本基金的基金管理人和注册登记机构为嘉实基金管理有限公司，基金托管人为中国银行股份有限公司。

6.4.2 会计报表的编制基础

本财务报表系按照财政部颁布的《企业会计准则——基本准则》以及其后颁布及修订的具体会计准则、应用指南、解释以及《资产管理产品相关会计处理规定》和其他相关规定（统称“企业会计准则”）编制，同时，在信息披露和估值方面，也参考了中国证监会颁布的《中国证券监督管理委员会关于证券投资基金估值业务的指导意见》、《公开募集证券投资基金信息披露管理办法》、《证券投资基金信息披露内容与格式准则》第2号《年度报告的内容与格式》、《证券投资基金信息披露编报规则》第3号《会计报表附注的编制及披露》、《证券投资基金信息披露XBRL模板第3号〈年度报告和中期报告〉》以及中国证监会和中国证券投资基金业协会颁布的其他相关规定。

本财务报表以本基金持续经营为基础列报。

6.4.3 遵循企业会计准则及其他有关规定的声明

本财务报表符合企业会计准则的要求，真实、完整地反映了本基金于2023年6月30日的财务状况以及自2023年1月1日起至2023年6月30日止期间的经营成果和净值变动情况。

6.4.4 本报告期所采用的会计政策、会计估计与最近一期年度报告相一致的说明

本报告期所采用的会计政策、会计估计与最近一期年度报告相一致。

6.4.5 会计政策和会计估计变更以及差错更正的说明

6.4.5.1 会计政策变更的说明

本基金本报告期未发生会计政策变更。

6.4.5.2 会计估计变更的说明

本基金本报告期未发生会计估计变更。

6.4.5.3 差错更正的说明

本基金本报告期无须说明的会计差错更正。

6.4.6 税项

6.4.6.1 印花税

经国务院批准，财政部、国家税务总局研究决定，自 2008 年 4 月 24 日起，调整证券（股票）交易印花税税率，由原先的 3‰调整为 1‰；

经国务院批准，财政部、国家税务总局研究决定，自 2008 年 9 月 19 日起，调整由出让方按证券（股票）交易印花税税率缴纳印花税，受让方不再征收，税率不变。

6.4.6.2 增值税

根据财政部、国家税务总局财税[2016]36 号文《关于全面推开营业税改增值税试点的通知》的规定，对证券投资基金（封闭式证券投资基金，开放式证券投资基金）管理人运用基金买卖股票、债券的转让收入免征增值税；国债、地方政府债利息收入以及金融同业往来利息收入免征增值税；存款利息收入不征收增值税；

根据财政部、国家税务总局财税[2016]46 号文《关于进一步明确全面推开营改增试点金融业有关政策的通知》的规定，金融机构开展的质押式买入返售金融商品业务及持有政策性金融债券取得的利息收入属于金融同业往来利息收入；

根据财政部、国家税务总局财税[2016]70 号文《关于金融机构同业往来等增值税政策的补充通知》的规定，金融机构开展的买断式买入返售金融商品业务、同业存款、同业存单以及持有金融债券取得的利息收入属于金融同业往来利息收入；

根据财政部、国家税务总局财税[2016]140 号文《关于明确金融、房地产开发、教育辅助服务等增值税政策的通知》的规定，资管产品运营过程中发生的增值税应税行为，以资管产品管理人为增值税纳税人；

根据财政部、国家税务总局财税[2017]56 号文《关于资管产品增值税有关问题的通知》的规定，自 2018 年 1 月 1 日起，资管产品管理人运营资管产品过程中发生的增值税应税行为（以下简称“资管产品运营业务”），暂适用简易计税方法，按照 3%的征收率缴纳增值税，资管产品管理人未分别核算资管产品运营业务和其他业务的销售额和增值税应纳税额的除外。资管产品管理人可选择分别或汇总核算资管产品运营业务销售额和增值税应纳税额；

根据财政部、国家税务总局财税[2017]90 号文《关于租入固定资产进项税额抵扣等增值税政策的通知》的规定，自 2018 年 1 月 1 日起，资管产品管理人运营资管产品提供的贷款服务、发生的部分金融商品转让业务，按照以下规定确定销售额：提供贷款服务，以利息及利息性质的收入为销售额；

增值税附加税包括城市维护建设税、教育费附加和地方教育费附加，以实际缴纳的增值税税

额为计税依据，分别按规定的比例缴纳。

6.4.6.3 企业所得税

根据财政部、国家税务总局财税[2004]78号文《关于证券投资基金税收政策的通知》的规定，自2004年1月1日起，对证券投资基金（封闭式证券投资基金，开放式证券投资基金）管理人运用基金买卖股票、债券的差价收入，继续免征企业所得税；

根据财政部、国家税务总局财税[2008]1号文《关于企业所得税若干优惠政策的通知》的规定，对证券投资基金从证券市场中取得的收入，包括买卖股票、债券的差价收入，股权的股息、红利收入，债券的利息收入及其他收入，暂不征收企业所得税。

6.4.6.4 个人所得税

根据财政部、国家税务总局财税[2008]132号文《财政部、国家税务总局关于储蓄存款利息所得有关个人所得税政策的通知》的规定，自2008年10月9日起，对储蓄存款利息所得暂免征收个人所得税；

根据财政部、国家税务总局、中国证监会财税[2012]85号文《关于实施上市公司股息红利差别化个人所得税政策有关问题的通知》的规定，自2013年1月1日起，证券投资基金从公开发行和转让市场取得的上市公司股票，持股期限在1个月以内（含1个月）的，其股息红利所得全额计入应纳税所得额；持股期限在1个月以上至1年（含1年）的，暂减按50%计入应纳税所得额；持股期限超过1年的，暂减按25%计入应纳税所得额。上述所得统一适用20%的税率计征个人所得税；

根据财政部、国家税务总局、中国证监会财税[2015]101号文《关于上市公司股息红利差别化个人所得税政策有关问题的通知》的规定，自2015年9月8日起，证券投资基金从公开发行和转让市场取得的上市公司股票，持股期限超过1年的，股息红利所得暂免征收个人所得税。

6.4.6.5 境外投资

本基金运作过程中涉及的境外投资的税项问题，根据财政部、国家税务总局、中国证监会财税[2014]81号文《关于沪港股票市场交易互联互通机制试点有关税收政策的通知》、财税[2016]127号文《关于深港股票市场交易互联互通机制试点有关税收政策的通知》及其他境内外相关税务法规的规定和实务操作执行。

6.4.7 重要财务报表项目的说明

6.4.7.1 银行存款

单位：人民币元

项目	本期末 2023年6月30日
----	-------------------

活期存款	27,419,892.21
等于：本金	27,415,449.50
加：应计利息	4,442.71
减：坏账准备	-
定期存款	-
等于：本金	-
加：应计利息	-
减：坏账准备	-
其中：存款期限 1 个月以内	-
存款期限 1-3 个月	-
存款期限 3 个月以上	-
其他存款	-
等于：本金	-
加：应计利息	-
减：坏账准备	-
合计	27,419,892.21

6.4.7.2 交易性金融资产

单位：人民币元

项目	本期末 2023 年 6 月 30 日				
	成本	应计利息	公允价值	公允价值变动	
股票	1,287,168,884.99	-	1,368,983,916.47	81,815,031.48	
贵金属投资-金交所黄金合约	-	-	-	-	
债券	交易所市场	53,697,104.00	849,421.78	54,481,661.78	-64,864.00
	银行间市场	-	-	-	-
	合计	53,697,104.00	849,421.78	54,481,661.78	-64,864.00
资产支持证券	-	-	-	-	
基金	-	-	-	-	
其他	-	-	-	-	
合计	1,340,865,988.99	849,421.78	1,423,465,578.25	81,750,167.48	

6.4.7.3 衍生金融资产/负债

6.4.7.3.1 衍生金融资产/负债期末余额

无。

6.4.7.3.2 期末基金持有的期货合约情况

无。

6.4.7.3.3 期末基金持有的黄金衍生品情况

无。

6.4.7.4 买入返售金融资产

6.4.7.4.1 各项买入返售金融资产期末余额

无。

6.4.7.4.2 期末买断式逆回购交易中取得的债券

无。

6.4.7.4.3 按预期信用损失一般模型计提减值准备的说明

无。

6.4.7.5 债权投资

6.4.7.5.1 债权投资情况

无。

6.4.7.5.2 债权投资减值准备计提情况

无。

6.4.7.6 其他债权投资

6.4.7.6.1 其他债权投资情况

无。

6.4.7.6.2 其他债权投资减值准备计提情况

无。

6.4.7.7 其他权益工具投资

6.4.7.7.1 其他权益工具投资情况

无。

6.4.7.7.2 报告期末其他权益工具投资情况

无。

6.4.7.8 其他资产

无。

6.4.7.9 其他负债

单位：人民币元

项目	本期末 2023年6月30日
应付券商交易单元保证金	-
应付赎回费	5.92
应付证券出借违约金	-
应付交易费用	4,746,427.49

其中：交易所市场	4,746,427.49
银行间市场	-
应付利息	-
预提费用	201,616.24
合计	4,948,049.65

6.4.7.10 实收基金

金额单位：人民币元

嘉实产业领先混合 A

项目	本期 2023年1月1日至2023年6月30日	
	基金份额（份）	账面金额
上年度末	1,578,195,078.13	1,578,195,078.13
本期申购	130,026,385.88	130,026,385.88
本期赎回（以“-”号填列）	-111,465,925.05	-111,465,925.05
基金拆分/份额折算前	-	-
基金拆分/份额折算调整	-	-
本期申购	-	-
本期赎回（以“-”号填列）	-	-
本期末	1,596,755,538.96	1,596,755,538.96

嘉实产业领先混合 C

项目	本期 2023年1月1日至2023年6月30日	
	基金份额（份）	账面金额
上年度末	31,274,235.48	31,274,235.48
本期申购	5,832,440.31	5,832,440.31
本期赎回（以“-”号填列）	-4,936,883.41	-4,936,883.41
基金拆分/份额折算前	-	-
基金拆分/份额折算调整	-	-
本期申购	-	-
本期赎回（以“-”号填列）	-	-
本期末	32,169,792.38	32,169,792.38

注：申购含红利再投、转换入份额，赎回含转换出份额。

6.4.7.11 其他综合收益

无。

6.4.7.12 未分配利润

单位：人民币元

嘉实产业领先混合 A

项目	已实现部分	未实现部分	未分配利润合计
上年度末	-291,399,953.59	20,131,683.76	-271,268,269.83
本期利润	55,854,982.95	55,705,887.12	111,560,870.07
本期基金份额交易产生	-4,637,521.54	-1,993,915.69	-6,631,437.23

的变动数			
其中：基金申购款	-23,955,796.10	3,751,881.92	-20,203,914.18
基金赎回款	19,318,274.56	-5,745,797.61	13,572,476.95
本期已分配利润	-	-	-
本期末	-240,182,492.18	73,843,655.19	-166,338,836.99

嘉实产业领先混合 C

项目	已实现部分	未实现部分	未分配利润合计
上年度末	-5,936,846.07	402,573.49	-5,534,272.58
本期利润	982,584.89	1,210,937.35	2,193,522.24
本期基金份额交易产生的变动数	-143,361.83	-128,434.26	-271,796.09
其中：基金申购款	-1,031,753.54	172,378.31	-859,375.23
基金赎回款	888,391.71	-300,812.57	587,579.14
本期已分配利润	-	-	-
本期末	-5,097,623.01	1,485,076.58	-3,612,546.43

6.4.7.13 存款利息收入

单位：人民币元

项目	本期
	2023年1月1日至2023年6月30日
活期存款利息收入	38,398.52
定期存款利息收入	-
其他存款利息收入	-
结算备付金利息收入	69,337.64
其他	4,124.56
合计	111,860.72

6.4.7.14 股票投资收益

6.4.7.14.1 股票投资收益项目构成

单位：人民币元

项目	本期
	2023年1月1日至2023年6月30日
股票投资收益——买卖股票差价收入	63,483,320.13
股票投资收益——赎回差价收入	-
股票投资收益——申购差价收入	-
股票投资收益——证券出借差价收入	-
合计	63,483,320.13

6.4.7.14.2 股票投资收益——买卖股票差价收入

单位：人民币元

项目	本期
	2023年1月1日至2023年6月30日
卖出股票成交总额	6,655,772,807.63

减：卖出股票成本总额	6,576,142,290.70
减：交易费用	16,147,196.80
买卖股票差价收入	63,483,320.13

6.4.7.14.3 股票投资收益——证券出借差价收入

无。

6.4.7.15 债券投资收益

6.4.7.15.1 债券投资收益项目构成

单位：人民币元

项目	本期 2023年1月1日至2023年6月30日
债券投资收益——利息收入	795,726.26
债券投资收益——买卖债券（债转股及债券到期兑付）差价收入	-1,456,853.52
债券投资收益——赎回差价收入	-
债券投资收益——申购差价收入	-
合计	-661,127.26

6.4.7.15.2 债券投资收益——买卖债券差价收入

单位：人民币元

项目	本期 2023年1月1日至2023年6月30日
卖出债券（债转股及债券到期兑付）成交总额	58,693,202.28
减：卖出债券（债转股及债券到期兑付）成本总额	59,177,895.55
减：应计利息总额	970,428.35
减：交易费用	1,731.90
买卖债券差价收入	-1,456,853.52

6.4.7.15.3 债券投资收益——赎回差价收入

无。

6.4.7.15.4 债券投资收益——申购差价收入

无。

6.4.7.16 资产支持证券投资收益

6.4.7.16.1 资产支持证券投资收益项目构成

无。

6.4.7.16.2 资产支持证券投资收益——买卖资产支持证券差价收入

无。

6.4.7.16.3 资产支持证券投资收益——赎回差价收入

无。

6.4.7.16.4 资产支持证券投资收益——申购差价收入

无。

6.4.7.17 贵金属投资收益

6.4.7.17.1 贵金属投资收益项目构成

无。

6.4.7.17.2 贵金属投资收益——买卖贵金属差价收入

无。

6.4.7.17.3 贵金属投资收益——赎回差价收入

无。

6.4.7.17.4 贵金属投资收益——申购差价收入

无。

6.4.7.18 衍生工具收益

6.4.7.18.1 衍生工具收益——买卖权证差价收入

无。

6.4.7.18.2 衍生工具收益——其他投资收益

无。

6.4.7.19 股利收益

单位：人民币元

项目	本期
	2023年1月1日至2023年6月30日
股票投资产生的股利收益	6,083,540.55
其中：证券出借权益补偿收入	-
基金投资产生的股利收益	-
合计	6,083,540.55

6.4.7.20 公允价值变动收益

单位：人民币元

项目名称	本期
	2023年1月1日至2023年6月30日
1. 交易性金融资产	56,916,824.47
股票投资	56,619,892.47
债券投资	296,932.00
资产支持证券投资	-

基金投资	-
贵金属投资	-
其他	-
2. 衍生工具	-
权证投资	-
3. 其他	-
减：应税金融商品公允价值变动产生的预估增值税	-
合计	56,916,824.47

6.4.7.21 其他收入

单位：人民币元

项目	本期
	2023年1月1日至2023年6月30日
基金赎回费收入	4,873.25
基金转出费收入	11,137.61
合计	16,010.86

6.4.7.22 信用减值损失

无。

6.4.7.23 其他费用

单位：人民币元

项目	本期
	2023年1月1日至2023年6月30日
审计费用	47,108.87
信息披露费	59,507.37
证券出借违约金	-
银行划款手续费	20,215.88
债券托管账户维护费	9,000.00
合计	135,832.12

6.4.8 或有事项、资产负债表日后事项的说明

6.4.8.1 或有事项

无。

6.4.8.2 资产负债表日后事项

无。

6.4.9 关联方关系

6.4.9.1 本报告期存在控制关系或其他重大利害关系的关联方发生变化的情况

本报告期存在控制关系或其他重大利害关系的关联方未发生变化。

6.4.9.2 本报告期与基金发生关联交易的各关联方

关联方名称	与本基金的关系
-------	---------

嘉实基金管理有限公司(“嘉实基金”)	基金管理人
中国银行股份有限公司(“中国银行”)	基金托管人

6.4.10 本报告期及上年度可比期间的关联方交易

下述关联方交易均在正常业务范围内按一般商业条款订立。

6.4.10.1 通过关联方交易单元进行的交易

6.4.10.1.1 股票交易

无。

6.4.10.1.2 债券交易

无。

6.4.10.1.3 债券回购交易

无。

6.4.10.1.4 权证交易

无。

6.4.10.1.5 应支付关联方的佣金

无。

6.4.10.2 关联方报酬

6.4.10.2.1 基金管理费

单位：人民币元

项目	本期 2023年1月1日至2023年6 月30日	上年度可比期间 2022年1月1日至2022年 6月30日
当期发生的基金应支付的管理费	10,268,949.26	11,204,120.93
其中：支付销售机构的客户维护费	5,016,113.90	5,241,711.97

注：1. 支付基金管理人的管理人报酬按前一日基金资产净值 1.50%的年费率计提，逐日累计至每月月底，按月支付。其计算公式为：日管理人报酬=前一日基金资产净值×1.50%/当年天数。2. 根据本基金的基金管理人与各代销机构签订的基金代销协议，客户维护费按照代销机构所代销基金的份额保有量作为基数进行计算。

6.4.10.2.2 基金托管费

单位：人民币元

项目	本期 2023年1月1日至2023年6 月30日	上年度可比期间 2022年1月1日至2022年 6月30日
当期发生的基金应支付的托管费	1,711,491.59	1,867,353.43

注：支付基金托管人的托管费按前一日基金资产净值 0.25%的年费率计提，逐日累计至每月月底，

按月支付。其计算公式为：日托管费=前一日基金资产净值×0.25%/当年天数。

6.4.10.2.3 销售服务费

单位：人民币元

获得销售服务费的各关联方名称	本期 2023 年 1 月 1 日至 2023 年 6 月 30 日		
	当期发生的基金应支付的销售服务费		
	嘉实产业领先混合 A	嘉实产业领先混合 C	合计
嘉实基金管理有限公司	-	8,801.45	8,801.45
中国银行	-	33,936.60	33,936.60
嘉实财富	-	-	-
合计	-	42,738.05	42,738.05
获得销售服务费的各关联方名称	上年度可比期间 2022 年 1 月 1 日至 2022 年 6 月 30 日		
	当期发生的基金应支付的销售服务费		
	嘉实产业领先混合 A	嘉实产业领先混合 C	合计
嘉实基金管理有限公司	-	7,822.81	7,822.81
中国银行	-	48,336.94	48,336.94
嘉实财富	-	-	-
合计	-	56,159.75	56,159.75

注：（1）本基金 C 类基金份额的销售服务费年费率为 0.60%，每日计提，逐日累计至每月月末，按月支付给嘉实基金管理有限公司，再由嘉实基金管理有限公司计算并支付给各基金销售机构。其计算公式为：C 类基金份额日销售服务费=C 类基金份额前一日基金资产净值×0.60%/当年天数。（2）本基金 A 类基金份额不收取销售服务费。

6.4.10.3 与关联方进行银行间同业市场的债券(含回购)交易

无。

6.4.10.4 报告期内转融通证券出借业务发生重大关联交易事项的说明

6.4.10.4.1 与关联方通过约定申报方式进行的适用固定期限费率的证券出借业务的情况

无。

6.4.10.4.2 与关联方通过约定申报方式进行的适用市场化期限费率的证券出借业务的情况

无。

6.4.10.5 各关联方投资本基金的情况

6.4.10.5.1 报告期内基金管理人运用固有资金投资本基金的情况

无。

6.4.10.5.2 报告期末除基金管理人之外的其他关联方投资本基金的情况

无。

6.4.10.6 由关联方保管的银行存款余额及当期产生的利息收入

单位：人民币元

关联方名称	本期		上年度可比期间	
	2023年1月1日至2023年6月30日		2022年1月1日至2022年6月30日	
	期末余额	当期利息收入	期末余额	当期利息收入
中国银行股份有限公司活期	27,419,892.21	38,398.52	27,562,868.53	144,586.40

注：本基金的上述存款，按银行同业利率或约定利率计息。

6.4.10.7 本基金在承销期内参与关联方承销证券的情况

无。

6.4.10.8 其他关联交易事项的说明

无。

6.4.11 利润分配情况

本期(2023年1月1日至2023年6月30日),本基金未实施利润分配。

6.4.12 期末(2023年6月30日)本基金持有的流通受限证券

6.4.12.1 因认购新发/增发证券而于期末持有的流通受限证券

金额单位：人民币元

6.4.12.1.1 受限证券类别：股票										
证券代码	证券名称	成功认购日	受限期	流通受限类型	认购价格	期末估值单价	数量(单位：股)	期末成本总额	期末估值总额	备注
001282	三联锻造	2023年5月15日	6个月	新股锁定	27.93	33.03	105	2,932.65	3,468.15	-
001286	陕西能源	2023年3月31日	6个月	新股锁定	9.60	9.41	3,767	36,163.20	35,447.47	-
001287	中电港	2023年3月30日	6个月	新股锁定	11.88	21.02	1,386	16,465.68	29,133.72	-
001324	长青科技	2023年5月12日	6个月	新股锁定	18.88	19.60	114	2,152.32	2,234.40	-

		日									
001328	登康口腔	2023年3月29日	6个月	新股锁定	20.68	25.49	145	2,998.60	3,696.05	-	
001360	南矿集团	2023年3月31日	6个月	新股锁定	15.38	14.87	177	2,722.26	2,631.99	-	
001367	海森药业	2023年3月30日	6个月	新股锁定	44.48	39.48	55	2,446.40	2,171.40	-	
001380	华纬科技	2023年5月9日	6个月	新股锁定	28.84	30.78	170	4,902.80	5,232.60	-	
300804	广康生化	2023年6月15日	6个月	新股锁定	42.45	32.97	226	9,593.70	7,451.22	-	
301141	中科磁业	2023年3月27日	6个月	新股锁定	41.20	42.69	262	10,794.40	11,184.78	-	
301157	华塑科技	2023年3月1日	6个月	新股锁定	56.50	52.93	150	8,475.00	7,939.50	-	
301170	锡南科技	2023年6月16日	6个月	新股锁定	34.00	34.93	250	8,500.00	8,732.50	-	
301202	朗威股份	2023年6月28日	1个月内(含)	新发未上市	25.82	25.82	2,754	71,108.28	71,108.28	-	
301202	朗威股份	2023年6月28日	6个月	新股锁定	25.82	25.82	306	7,900.92	7,900.92	-	
301203	国泰环保	2023年3月28日	6个月	新股锁定	46.13	34.40	225	10,379.25	7,740.00	-	
301225	恒勃股份	2023年6月8日	6个月	新股锁定	35.66	33.26	333	11,874.78	11,075.58	-	
301246	宏源药业	2023年3月10日	6个月	新股锁定	50.00	30.71	931	46,550.00	28,591.01	-	
301260	格力博	2023年1月20日	6个月	新股锁定	30.85	23.63	2,596	80,086.60	61,343.48	-	
301261	恒工	2023年	1个月	新发未	36.90	36.90	1,775	65,497.50	65,497.50	-	

	精密	6月29日	内(含)	上市							
301261	恒工精密	2023年6月29日	6个月	新股锁定	36.90	36.90	198	7,306.20	7,306.20		-
301262	海看股份	2023年6月13日	6个月	新股锁定	30.22	25.50	692	20,912.24	17,646.00		-
301293	三博脑科	2023年4月25日	6个月	新股锁定	29.60	71.42	333	9,856.80	23,782.86		-
301295	美硕科技	2023年6月19日	6个月	新股锁定	37.40	36.07	215	8,041.00	7,755.05		-
301301	川宁生物	2022年12月20日	6个月	新股锁定	5.00	8.96	3,574	17,870.00	32,023.04		-
301303	真兰仪表	2023年2月13日	6个月	新股锁定	26.80	22.32	1,058	28,354.40	23,614.56		-
301310	鑫宏业	2023年5月26日	6个月	新股锁定	67.28	65.43	409	27,517.52	26,760.87		-
301315	威士顿	2023年6月13日	6个月	新股锁定	32.29	51.12	226	7,297.54	11,553.12		-
301317	鑫磊股份	2023年1月12日	6个月	新股锁定	20.67	26.17	694	14,344.98	18,161.98		-
301320	豪江智能	2023年6月1日	6个月	新股锁定	13.06	20.62	642	8,384.52	13,238.04		-
301322	绿通科技	2023年2月27日	6个月	新股锁定	131.11	53.24	391	34,219.71	20,816.84		-
301323	新莱福	2023年5月29日	6个月	新股锁定	39.06	39.36	228	8,905.68	8,974.08		-
301332	德尔玛	2023年5月9日	6个月	新股锁定	14.81	13.73	1,122	16,616.82	15,405.06		-
301337	亚华电子	2023年5月16日	6个月	新股锁定	32.60	30.37	232	7,563.20	7,045.84		-

301355	南王科技	2023年 6月2日	6个月	新股锁定	17.55	16.75	563	9,880.65	9,430.25	-
301357	北方长龙	2023年 4月11日	6个月	新股锁定	50.00	48.39	190	9,500.00	9,194.10	-
301358	湖南裕能	2023年 2月1日	6个月	新股锁定	23.77	42.89	1,832	43,546.64	78,574.48	-
301360	荣旗科技	2023年 4月17日	6个月	新股锁定	71.88	92.60	134	9,631.92	12,408.40	-
301373	凌玮科技	2023年 1月20日	6个月	新股锁定	33.73	31.85	277	9,343.21	8,822.45	-
301376	致欧科技	2023年 6月14日	6个月	新股锁定	24.66	22.51	420	10,357.20	9,454.20	-
301382	蜂助手	2023年 5月9日	6个月	新股锁定	23.80	32.84	408	9,710.40	13,398.72	-
301383	天键股份	2023年 5月31日	6个月	新股锁定	46.16	35.72	493	22,756.88	17,609.96	-
301386	未来电器	2023年 3月21日	6个月	新股锁定	29.99	23.79	378	11,336.22	8,992.62	-
301395	仁信新材	2023年 6月21日	1个月内(含)	新发未上市	26.68	26.68	4,676	124,755.68	124,755.68	-
301395	仁信新材	2023年 6月21日	6个月	新股锁定	26.68	26.68	520	13,873.60	13,873.60	-
301408	华人健康	2023年 2月22日	6个月	新股锁定	16.24	16.95	879	14,274.96	14,899.05	-
301419	阿莱德	2023年 2月2日	6个月	新股锁定	24.80	43.85	330	8,184.00	14,470.50	-
301428	世纪恒通	2023年 5月10日	6个月	新股锁定	26.35	30.60	229	6,034.15	7,007.40	-
301439	泓淋电力	2023年 3月10日	6个月	新股锁定	19.99	16.90	949	18,970.51	16,038.10	-

		日									
601061	中信金属	2023年3月30日	6个月	新股锁定	6.58	7.58	4,016	26,425.28	30,441.28		-
601065	江盐集团	2023年3月31日	6个月	新股锁定	10.36	11.84	875	9,065.00	10,360.00		-
601133	柏诚股份	2023年3月31日	6个月	新股锁定	11.66	12.26	664	7,742.24	8,140.64		-
603125	常青科技	2023年3月30日	6个月	新股锁定	25.98	24.53	160	4,156.80	3,924.80		-
603172	万丰股份	2023年4月28日	6个月	新股锁定	14.58	16.13	122	1,778.76	1,967.86		-
688146	中船特气	2023年4月13日	6个月	新股锁定	36.15	38.13	1,011	36,547.65	38,549.43		-
688249	晶合集成	2023年4月24日	6个月	新股锁定	19.86	18.06	7,380	146,566.80	133,282.80		-
688334	西高院	2023年6月9日	6个月	新股锁定	14.16	16.21	888	12,574.08	14,394.48		-
688352	颀中科技	2023年4月11日	6个月	新股锁定	12.10	12.07	2,361	28,568.10	28,497.27		-
688361	中科飞测	2023年5月12日	6个月	新股锁定	23.60	64.67	831	19,611.60	53,740.77		-
688429	时创能源	2023年6月20日	6个月	新股锁定	19.20	25.53	346	6,643.20	8,833.38		-
688433	华曙高科	2023年4月7日	6个月	新股锁定	26.66	31.50	418	11,143.88	13,167.00		-
688458	美芯晟	2023年5月15日	6个月	新股锁定	75.00	90.76	221	16,575.00	20,057.96		-
688469	中芯集成	2023年4月28日	6个月	新股锁定	5.69	5.41	13,800	78,522.00	74,658.00		-
688472	阿特	2023年	6个月	新股锁	11.10	17.04	5,509	61,149.90	93,873.36		-

	斯	6月2日		定							
688478	晶升股份	2023年4月13日	6个月	新股锁定	32.52	42.37	402	13,073.04	17,032.74		-
688479	友车科技	2023年5月4日	6个月	新股锁定	33.99	29.49	332	11,284.68	9,790.68		-
688484	南芯科技	2023年3月28日	6个月	新股锁定	39.99	36.71	1,008	40,309.92	37,003.68		-
688507	索辰科技	2023年4月10日	6个月	新股锁定	245.56	122.11	222	36,834.00	27,108.42		-
688512	慧智微	2023年5月8日	6个月	新股锁定	20.92	19.16	721	15,083.32	13,814.36		-
688523	航天环宇	2023年5月26日	6个月	新股锁定	21.86	23.85	472	10,317.92	11,257.20		-
688535	华海诚科	2023年3月28日	6个月	新股锁定	35.00	51.23	161	5,635.00	8,248.03		-
688543	国科军工	2023年6月14日	6个月	新股锁定	43.67	53.05	410	17,904.70	21,750.50		-
688552	航天南湖	2023年5月8日	6个月	新股锁定	21.17	23.50	956	20,238.52	22,466.00		-
688562	航天软件	2023年5月15日	6个月	新股锁定	12.68	22.31	726	9,205.68	16,197.06		-
688570	天玛智控	2023年5月29日	6个月	新股锁定	30.26	25.33	884	26,749.84	22,391.72		-
688576	西山科技	2023年5月30日	6个月	新股锁定	135.80	120.41	240	32,592.00	28,898.40		-
688581	安杰思	2023年5月12日	6个月	新股锁定	125.80	118.03	163	20,505.40	19,238.89		-
688582	芯动联科	2023年6月21日	6个月	新股锁定	26.74	40.68	648	17,327.52	26,360.64		-

688593	新相微	2023年5月25日	6个月	新股锁定	11.18	14.59	959	10,721.62	13,991.81	-
688603	天承科技	2023年6月30日	1个月内(含)	新发未上市	55.00	55.00	1,251	68,805.00	68,805.00	-
688603	天承科技	2023年6月30日	6个月	新股锁定	55.00	55.00	140	7,700.00	7,700.00	-
688620	安凯微	2023年6月15日	6个月	新股锁定	10.68	12.34	1,016	10,850.88	12,537.44	-
688623	双元科技	2023年5月31日	6个月	新股锁定	125.88	86.79	178	22,406.64	15,448.62	-
688629	华丰科技	2023年6月16日	6个月	新股锁定	9.26	18.59	708	6,556.08	13,161.72	-
688631	莱斯信息	2023年6月19日	6个月	新股锁定	25.28	29.87	336	8,494.08	10,036.32	-

注：基金持有的股票在流通受限期内，如获得股票红利、送股、转增股、配股的，新增股票的受限期、流通受限类型和期末估值价格与原股票一致。

6.4.12.2 期末持有的暂时停牌等流通受限股票

无。

6.4.12.3 期末债券正回购交易中作为抵押的债券

6.4.12.3.1 银行间市场债券正回购

无。

6.4.12.3.2 交易所市场债券正回购

无。

6.4.12.4 期末参与转融通证券出借业务的证券

无。

6.4.13 金融工具风险及管理

6.4.13.1 风险管理政策和组织架构

本基金在日常经营活动中涉及的财务风险主要包括信用风险、流动性风险及市场风险。本基金管理人制定了政策和程序来识别及分析这些风险，并设定适当的风险限额及内部控制流程，通过可靠的管理及信息系统持续监控上述各类风险。

本基金的基金管理人按照法律法规和中国证监会的规定，建立组织机构健全、职责划分清晰、制衡监督有效、激励约束合理的治理结构，建立健全内部控制机制和 risk 管理制度，坚持审慎经营理念，保护投资者利益和公司合法权益。

公司建立包括董事会、管理层、各部门及一线员工组成的四道风控防线，还有董事会风险控制与内审委员会、公司风险控制委员会、督察长及其合规管理部门、风险管理部门，评估各项风险并提出防控措施并有效执行。

本基金的基金管理人对于金融工具的风险管理方法，主要是通过定性分析和定量分析的方法去估测各种风险产生的可能损失。从定性分析的角度出发，判断风险损失的严重程度和出现同类风险损失的频度。而从定量分析的角度出发，根据本基金的投资目标，结合基金资产所运用金融工具特征通过特定的风险量化指标、模型，日常的量化报告，确定风险损失的限度和相应置信程度，及时可靠地对各种风险进行监督、检查和评估，并通过相应决策，将风险控制在可承受的范围内。

6.4.13.2 信用风险

信用风险是指基金在交易过程中因交易对手未履行合约责任，或者基金所投资证券之发行人出现违约、拒绝支付到期本息，导致基金资产损失和收益变化的风险。本基金均投资于具有良好信用等级的证券，且通过分散化投资以分散信用风险。

本基金在交易所进行的交易均与中国证券登记结算有限责任公司完成证券交收和款项清算，因此违约风险发生的可能性很小；本基金在进行银行间同业市场交易前均对交易对手进行信用评估，以控制相应的信用风险。

6.4.13.2.1 按短期信用评级列示的债券投资

单位：人民币元

短期信用评级	本期末 2023年6月30日	上年度末 2022年12月31日
A-1	-	-
A-1 以下	-	-
未评级	49,993,025.29	36,146,136.30
合计	49,993,025.29	36,146,136.30

注：评级取自第三方评级机构。

6.4.13.2.2 按短期信用评级列示的资产支持证券投资

无。

6.4.13.2.3 按短期信用评级列示的同业存单投资

无。

6.4.13.2.4 按长期信用评级列示的债券投资

单位：人民币元

长期信用评级	本期末 2023 年 6 月 30 日	上年度末 2022 年 12 月 31 日
AAA	-	-
AAA 以下	-	-
未评级	4,488,636.49	41,779,461.97
合计	4,488,636.49	41,779,461.97

注：评级取自第三方评级机构。

6.4.13.2.5 按长期信用评级列示的资产支持证券投资

无。

6.4.13.2.6 按长期信用评级列示的同业存单投资

无。

6.4.13.3 流动性风险

流动性风险是指基金管理人未能以合理价格及时变现基金资产以支付投资者赎回款项的风险。本基金的流动性风险一方面来自于基金份额持有人可随时要求赎回其持有的基金份额，另一方面来自于投资品种所处的交易市场不活跃而带来的变现困难。

6.4.13.3.1 报告期内本基金组合资产的流动性风险分析

本基金的基金管理人严格按照《公开募集证券投资基金运作管理办法》及《公开募集开放式证券投资基金流动性风险管理规定》等有关法规的要求建立健全开放式基金流动性风险管理的内部控制体系，审慎评估各类资产的流动性，针对性制定流动性风险管理措施，对本基金组合资产的流动性风险进行管理。本基金的基金管理人采用监控基金组合资产持仓集中度指标、逆回购交易的到期日与交易对手的集中度、流动性受限资产比例、基金组合资产中 7 个工作日可变现资产的可变现价值以及压力测试等方式防范流动性风险，并于开放日对本基金的申购赎回情况进行监控，保持基金投资组合中的可用现金头寸与之相匹配，确保本基金资产的变现能力与投资者赎回需求的匹配与平衡。本基金的基金管理人在基金合同中设计了巨额赎回条款，约定在非常情况下赎回申请的处理方式，控制因开放申购赎回模式带来的流动性风险，有效保障基金持有人利益。

本基金主要投资于上市交易的证券，除在附注 6.4.12 中列示的部分基金资产流通暂时受限制外（如有），其余均能及时变现。此外，本基金可通过卖出回购金融资产方式借入短期资金应对流动性需求，其上限一般不超过基金持有的债券资产的公允价值。除附注 6.4.12.3 中列示的卖出回购金融资产款余额（如有）将在 1 个月内到期且计息外，本基金于资产负债表日所持有的金融负债的合同约定剩余到期日均为一年以内且一般不计息，可赎回基金份额净值无固定到期日且

不计息，因此账面余额一般即为未折现的合约到期现金流量。本报告期内，本基金未发生重大流动性风险事件。

6.4.13.4 市场风险

市场风险是指基金所持金融工具的公允价值或未来现金流量因所处市场各类价格因素的变动而发生波动的风险，包括利率风险、外汇风险和其他价格风险。

6.4.13.4.1 利率风险

利率风险是指基金的公允价值和未来现金流量因市场利率变动而发生波动的风险。利率敏感性金融工具均面临由于市场利率上升而导致公允价值下降的风险，其中浮动利率类金融工具还面临每个付息期间结束根据市场利率重新定价时对于未来现金流影响的风险。本基金的基金管理人定期对本基金面临的利率敏感性缺口进行监控，并通过调整投资组合的久期等方法对上述利率风险进行管理。

6.4.13.4.1.1 利率风险敞口

单位：人民币元

本期末 2023年6月30日	1年以内	1-5年	5年以上	不计息	合计
资产					
银行存款	27,419,892.21	-	-	-	27,419,892.21
结算备付金	10,175,352.98	-	-	-	10,175,352.98
存出保证金	456,084.22	-	-	-	456,084.22
交易性金融资产	54,481,661.78	-	-	-1,368,983,916.47	1,423,465,578.25
衍生金融资产	-	-	-	-	-
买入返售金融资产	-	-	-	-	-
应收清算款	-	-	-	17,378,836.57	17,378,836.57
债权投资	-	-	-	-	-
应收股利	-	-	-	-	-
应收申购款	-	-	-	5,506.66	5,506.66
递延所得税资产	-	-	-	-	-
其他资产	-	-	-	-	-
资产总计	92,532,991.19	-	-	-1,386,368,259.70	1,478,901,250.89
负债					
短期借款	-	-	-	-	-
交易性金融负债	-	-	-	-	-
衍生金融负债	-	-	-	-	-
卖出回购金融资产款	-	-	-	-	-
应付清算款	-	-	-	12,753,180.83	12,753,180.83
应付赎回款	-	-	-	157,934.89	157,934.89
应付管理人报酬	-	-	-	1,760,542.23	1,760,542.23
应付托管费	-	-	-	293,423.73	293,423.73

应付销售服务费	-	-	-	14,140.94	14,140.94
应付投资顾问费	-	-	-	-	-
应交税费	-	-	-	30.70	30.70
应付利润	-	-	-	-	-
递延所得税负债	-	-	-	-	-
其他负债	-	-	-	4,948,049.65	4,948,049.65
负债总计	-	-	-	19,927,302.97	19,927,302.97
利率敏感度缺口	92,532,991.19	-	-	-1,366,440,956.73	1,458,973,947.92
上年度末 2022 年 12 月 31 日	1 年以内	1-5 年	5 年以上	不计息	合计
资产					
银行存款	11,736,159.39	-	-	-	11,736,159.39
结算备付金	8,821,634.64	-	-	-	8,821,634.64
存出保证金	476,637.13	-	-	-	476,637.13
交易性金融资产	77,925,598.27	-	-	-1,233,615,902.59	1,311,541,500.86
衍生金融资产	-	-	-	-	-
买入返售金融资产	-	-	-	-	-
应收清算款	-	-	-	13,545,985.77	13,545,985.77
债权投资	-	-	-	-	-
应收股利	-	-	-	-	-
应收申购款	-	-	-	15,102.67	15,102.67
递延所得税资产	-	-	-	-	-
其他资产	-	-	-	-	-
资产总计	98,960,029.43	-	-	-1,247,176,991.03	1,346,137,020.46
负债					
短期借款	-	-	-	-	-
交易性金融负债	-	-	-	-	-
衍生金融负债	-	-	-	-	-
卖出回购金融资产款	-	-	-	-	-
应付清算款	-	-	-	3,960,216.53	3,960,216.53
应付赎回款	-	-	-	3,155,447.19	3,155,447.19
应付管理人报酬	-	-	-	1,703,288.62	1,703,288.62
应付托管费	-	-	-	283,881.42	283,881.42
应付销售服务费	-	-	-	13,158.13	13,158.13
应付投资顾问费	-	-	-	-	-
应交税费	-	-	-	94.67	94.67
应付利润	-	-	-	-	-
递延所得税负债	-	-	-	-	-
其他负债	-	-	-	4,354,162.70	4,354,162.70
负债总计	-	-	-	13,470,249.26	13,470,249.26
利率敏感度缺口	98,960,029.43	-	-	-1,233,706,741.77	1,332,666,771.20

注：表中所示为本基金资产及负债的账面价值，并按照合约规定的利率重新定价日或到期日孰早者予以分类。

6.4.13.4.1.2 利率风险的敏感性分析

假设	除市场利率以外的其他市场变量保持不变		
	相关风险变量的变动	对资产负债表日基金资产净值的影响金额（单位：人民币元）	
		本期末（2023年6月30日）	上年度末（2022年12月31日）
分析	市场利率上升 25 个基点	-25,893.97	-93,730.10
	市场利率下降 25 个基点	25,949.49	93,967.31

6.4.13.4.2 外汇风险

外汇风险是指金融工具的公允价值或未来现金流量因外汇汇率变动而发生波动的风险。本基金持有以非记账本位币人民币计价的资产和负债，因此存在相应的外汇风险。本基金的基金管理人每日对本基金的外汇头寸进行监控。

6.4.13.4.2.1 外汇风险敞口

无。

6.4.13.4.2.2 外汇风险的敏感性分析

假设	除汇率以外的其他市场变量保持不变		
	相关风险变量的变动	对资产负债表日基金资产净值的影响金额（单位：人民币元）	
		本期末（2023年6月30日）	上年度末（2022年12月31日）
分析	所有外币相对人民币升值 5%	-	-
	所有外币相对人民币贬值 5%	-	-

6.4.13.4.3 其他价格风险

其他价格风险主要为市场价格风险，市场价格风险是指基金所持金融工具的公允价值或未来现金流量因除市场利率和外汇汇率以外的市场价格因素变动而发生波动的风险。本基金主要投资于上市交易的证券，所面临的其他价格风险来源于单个证券发行主体自身经营情况或特殊事项的影响，也可能来源于证券市场整体波动的影响。本基金严格按照基金合同中对投资组合比例的要

求进行资产配置，通过投资组合的分散化降低其他价格风险。并且，基金管理人每日对本基金所持有的证券价格实施监控，定期运用多种定量方法对基金进行风险度量，动态、及时地跟踪和控制其他价格风险。

6.4.13.4.3.1 其他价格风险敞口

金额单位：人民币元

项目	本期末 2023年6月30日		上年度末 2022年12月31日	
	公允价值	占基金资产净值 比例 (%)	公允价值	占基金资产净值 比例 (%)
交易性金融资产—股票投资	1,368,983,916.47	93.83	1,233,615,902.59	92.57
交易性金融资产—基金投资	-	-	-	-
交易性金融资产—贵金属投资	-	-	-	-
衍生金融资产—权证投资	-	-	-	-
其他	-	-	-	-
合计	1,368,983,916.47	93.83	1,233,615,902.59	92.57

6.4.13.4.3.2 其他价格风险的敏感性分析

假设	除业绩基准以外的其他市场变量保持不变		
相关风险变量的变动	对资产负债表日基金资产净值的影响金额（单位：人民币元）		
	本期末（2023年6月30日）	上年度末（2022年12月31日）	
分析	业绩比较基准上升 5%	82,104,113.37	68,560,309.88
	业绩比较基准下降 5%	-82,104,113.37	-68,560,309.88

6.4.14 公允价值

6.4.14.1 金融工具公允价值计量的方法

公允价值计量结果所属的层次，由对公允价值计量整体而言具有重要意义的输入值所属的最低层次决定：

第一层次：相同资产或负债在活跃市场上未经调整的报价。

第二层次：除第一层次输入值外相关资产或负债直接或间接可观察的输入值。

第三层次：相关资产或负债的不可观察输入值。

6.4.14.2 持续的以公允价值计量的金融工具

6.4.14.2.1 各层次金融工具的公允价值

单位：人民币元

公允价值计量结果所属的层次	本期末 2023 年 6 月 30 日	上年度末 2022 年 12 月 31 日
第一层次	1,367,093,217.65	1,231,623,328.49
第二层次	54,848,608.96	78,311,461.67
第三层次	1,523,751.64	1,606,710.70
合计	1,423,465,578.25	1,311,541,500.86

6.4.14.2.2 公允价值所属层次间的重大变动

本基金以导致各层次之间转换的事项发生日为确认各层次之间转换的时点。对于公开市场交易的证券、基金等投资，若出现交易不活跃（包括重大事项停牌、新发未上市、涨跌停等导致的交易不活跃）或非公开发行等情况，本基金不会于交易不活跃期间及限售期间将相关投资的公允价值列入第一层次，并根据估值调整中采用的对公允价值计量整体而言具有重要意义的输入值所属的最低层次，确定相关投资的公允价值应属第二层次或第三层次。

6.4.14.3 非持续的以公允价值计量的金融工具的说明

本基金本报告期末及上年度末均未持有非持续的以公允价值计量的金融工具。

6.4.14.4 不以公允价值计量的金融工具的相关说明

本基金持有的不以公允价值计量的金融工具为以摊余成本计量的金融资产和金融负债，这些金融工具因其剩余期限较短，所以其账面价值与公允价值相若。

6.4.15 有助于理解和分析会计报表需要说明的其他事项

截至资产负债表日本基金无需要说明的其他重要事项。

§ 7 投资组合报告

7.1 期末基金资产组合情况

金额单位：人民币元

序号	项目	金额	占基金总资产的比例 (%)
1	权益投资	1,368,983,916.47	92.57
	其中：股票	1,368,983,916.47	92.57

2	基金投资	-	-
3	固定收益投资	54,481,661.78	3.68
	其中：债券	54,481,661.78	3.68
	资产支持证券	-	-
4	贵金属投资	-	-
5	金融衍生品投资	-	-
6	买入返售金融资产	-	-
	其中：买断式回购的买入返售金融资产	-	-
7	银行存款和结算备付金合计	37,595,245.19	2.54
8	其他各项资产	17,840,427.45	1.21
9	合计	1,478,901,250.89	100.00

7.2 报告期末按行业分类的股票投资组合

7.2.1 报告期末按行业分类的境内股票投资组合

金额单位：人民币元

代码	行业类别	公允价值（元）	占基金资产净值比例（%）
A	农、林、牧、渔业	-	-
B	采矿业	-	-
C	制造业	832,632,285.21	57.07
D	电力、热力、燃气及水生产和供应业	56,540,231.47	3.88
E	建筑业	8,140.64	0.00
F	批发和零售业	7,180,351.05	0.49
G	交通运输、仓储和邮政业	82,791,852.72	5.67
H	住宿和餐饮业	-	-
I	信息传输、软件和信息技术服务业	309,011,549.04	21.18
J	金融业	-	-
K	房地产业	-	-
L	租赁和商务服务业	-	-
M	科学研究和技术服务业	14,394.48	0.00
N	水利、环境和公共设施管理业	7,740.00	0.00
O	居民服务、修理和其他服务业	-	-
P	教育	12,317,852.00	0.84
Q	卫生和社会工作	23,782.86	0.00
R	文化、体育和娱乐业	68,455,737.00	4.69
S	综合	-	-
	合计	1,368,983,916.47	93.83

7.2.2 报告期末按行业分类的港股通投资股票投资组合

无。

7.3 期末按公允价值占基金资产净值比例大小排序的所有股票投资明细

金额单位：人民币元

序号	股票代码	股票名称	数量（股）	公允价值（元）	占基金资产净值比例（%）
1	300308	中际旭创	703,010	103,658,824.50	7.10
2	000063	中兴通讯	1,473,997	67,125,823.38	4.60
3	300002	神州泰岳	4,351,539	60,921,546.00	4.18
4	000921	海信家电	2,239,437	60,352,827.15	4.14
5	002555	三七互娱	1,592,601	55,549,922.88	3.81
6	600570	恒生电子	1,183,397	52,412,653.13	3.59
7	603444	吉比特	102,836	50,503,787.96	3.46
8	000423	东阿阿胶	885,700	47,340,665.00	3.24
9	600702	舍得酒业	371,300	46,022,635.00	3.15
10	002236	大华股份	2,262,300	44,680,425.00	3.06
11	002602	世纪华通	5,608,172	42,566,025.48	2.92
12	601333	广深铁路	9,783,600	38,743,056.00	2.66
13	300573	兴齐眼药	169,800	36,303,240.00	2.49
14	000977	浪潮信息	742,700	36,020,950.00	2.47
15	000729	燕京啤酒	2,805,200	34,980,844.00	2.40
16	600023	浙能电力	6,397,700	32,436,339.00	2.22
17	600079	人福医药	1,119,692	30,164,502.48	2.07
18	688120	华海清科	112,888	28,453,420.40	1.95
19	603039	泛微网络	341,581	27,883,257.03	1.91
20	300750	宁德时代	118,560	27,125,342.40	1.86
21	603885	吉祥航空	1,660,000	25,613,800.00	1.76
22	600085	同仁堂	428,400	24,658,704.00	1.69
23	300502	新易盛	307,100	20,873,587.00	1.43
24	600329	达仁堂	456,600	20,496,774.00	1.40
25	600426	华鲁恒升	628,690	19,256,774.70	1.32
26	601921	浙版传媒	2,175,800	18,907,702.00	1.30
27	601928	凤凰传媒	1,641,900	18,717,660.00	1.28
28	601021	春秋航空	320,776	18,434,996.72	1.26
29	600132	重庆啤酒	198,600	18,302,976.00	1.25
30	600060	海信视像	737,999	18,265,475.25	1.25
31	600600	青岛啤酒	169,652	17,581,036.76	1.21
32	600373	中文传媒	1,253,500	16,696,620.00	1.14
33	600027	华电国际	2,372,900	15,874,701.00	1.09
34	605186	健麾信息	293,570	14,531,715.00	1.00
35	000568	泸州老窖	67,931	14,236,299.67	0.98
36	002541	鸿路钢构	492,895	14,200,304.95	0.97
37	600422	昆药集团	620,400	12,854,688.00	0.88
38	000526	学大教育	463,600	12,317,852.00	0.84
39	605377	华旺科技	645,419	11,649,812.95	0.80
40	300394	天孚通信	87,383	9,335,125.89	0.64

41	000690	宝新能源	1,167,200	8,193,744.00	0.56
42	601019	山东出版	864,100	7,923,797.00	0.54
43	300430	诚益通	462,232	7,631,450.32	0.52
44	000938	紫光股份	230,700	7,347,795.00	0.50
45	605056	咸亨国际	500,800	7,096,336.00	0.49
46	002487	大金重工	228,382	7,043,300.88	0.48
47	300494	盛天网络	261,900	6,492,501.00	0.45
48	001215	千味央厨	95,900	6,376,391.00	0.44
49	688506	百利天恒	81,307	5,883,374.52	0.40
50	002517	恺英网络	334,400	5,263,456.00	0.36
51	002791	坚朗五金	71,600	4,633,236.00	0.32
52	300726	宏达电子	101,600	4,543,552.00	0.31
53	688279	峰岬科技	33,898	4,474,536.00	0.31
54	000719	中原传媒	375,100	4,388,670.00	0.30
55	600309	万华化学	32,600	2,863,584.00	0.20
56	002174	游族网络	168,100	2,824,080.00	0.19
57	002986	宇新股份	81,400	2,245,012.00	0.15
58	601900	南方传媒	88,800	1,821,288.00	0.12
59	603338	浙江鼎力	26,000	1,456,260.00	0.10
60	301030	仕净科技	21,000	1,451,100.00	0.10
61	003000	劲仔食品	38,276	481,894.84	0.03
62	688582	芯动联科	6,476	299,402.44	0.02
63	002050	三花智控	9,800	296,548.00	0.02
64	301395	仁信新材	5,196	138,629.28	0.01
65	688249	晶合集成	7,380	133,282.80	0.01
66	688472	阿特斯	5,509	93,873.36	0.01
67	301202	朗威股份	3,060	79,009.20	0.01
68	301358	湖南裕能	1,832	78,574.48	0.01
69	688603	天承科技	1,391	76,505.00	0.01
70	688469	中芯集成	13,800	74,658.00	0.01
71	301261	恒工精密	1,973	72,803.70	0.00
72	301260	格力博	2,596	61,343.48	0.00
73	688361	中科飞测	831	53,740.77	0.00
74	688146	中船特气	1,011	38,549.43	0.00
75	688484	南芯科技	1,008	37,003.68	0.00
76	001286	陕西能源	3,767	35,447.47	0.00
77	301301	川宁生物	3,574	32,023.04	0.00
78	601061	中信金属	4,016	30,441.28	0.00
79	001287	中电港	1,386	29,133.72	0.00
80	688576	西山科技	240	28,898.40	0.00
81	301246	宏源药业	931	28,591.01	0.00
82	688352	颀中科技	2,361	28,497.27	0.00
83	688507	索辰科技	222	27,108.42	0.00

84	301310	鑫宏业	409	26,760.87	0.00
85	301293	三博脑科	333	23,782.86	0.00
86	301303	真兰仪表	1,058	23,614.56	0.00
87	688552	航天南湖	956	22,466.00	0.00
88	688570	天玛智控	884	22,391.72	0.00
89	688543	国科军工	410	21,750.50	0.00
90	301322	绿通科技	391	20,816.84	0.00
91	688458	美芯晟	221	20,057.96	0.00
92	688581	安杰思	163	19,238.89	0.00
93	301317	鑫磊股份	694	18,161.98	0.00
94	301262	海看股份	692	17,646.00	0.00
95	301383	天键股份	493	17,609.96	0.00
96	688478	晶升股份	402	17,032.74	0.00
97	688562	航天软件	726	16,197.06	0.00
98	301439	泓淋电力	949	16,038.10	0.00
99	688623	双元科技	178	15,448.62	0.00
100	301332	德尔玛	1,122	15,405.06	0.00
101	301408	华人健康	884	14,985.85	0.00
102	301419	阿莱德	330	14,470.50	0.00
103	688334	西高院	888	14,394.48	0.00
104	688593	新相微	959	13,991.81	0.00
105	688512	慧智微	721	13,814.36	0.00
106	301382	蜂助手	408	13,398.72	0.00
107	301320	豪江智能	642	13,238.04	0.00
108	688433	华曙高科	418	13,167.00	0.00
109	688629	华丰科技	708	13,161.72	0.00
110	688620	安凯微	1,016	12,537.44	0.00
111	301360	荣旗科技	134	12,408.40	0.00
112	301315	威士顿	226	11,553.12	0.00
113	688523	航天环宇	472	11,257.20	0.00
114	301141	中科磁业	262	11,184.78	0.00
115	301225	恒勃股份	333	11,075.58	0.00
116	601065	江盐集团	875	10,360.00	0.00
117	688631	莱斯信息	336	10,036.32	0.00
118	688479	友车科技	332	9,790.68	0.00
119	301376	致欧科技	420	9,454.20	0.00
120	301355	南王科技	563	9,430.25	0.00
121	301357	北方长龙	190	9,194.10	0.00
122	301386	未来电器	378	8,992.62	0.00
123	301323	新莱福	228	8,974.08	0.00
124	688429	时创能源	346	8,833.38	0.00
125	301373	凌玮科技	277	8,822.45	0.00
126	301170	锡南科技	250	8,732.50	0.00

127	688535	华海诚科	161	8,248.03	0.00
128	601133	柏诚股份	664	8,140.64	0.00
129	301157	华塑科技	150	7,939.50	0.00
130	301295	美硕科技	215	7,755.05	0.00
131	301203	国泰环保	225	7,740.00	0.00
132	300804	广康生化	226	7,451.22	0.00
133	301337	亚华电子	232	7,045.84	0.00
134	301428	世纪恒通	229	7,007.40	0.00
135	001380	华纬科技	170	5,232.60	0.00
136	603125	常青科技	160	3,924.80	0.00
137	001328	登康口腔	145	3,696.05	0.00
138	001282	三联锻造	105	3,468.15	0.00
139	300604	长川科技	73	3,466.77	0.00
140	001360	南矿集团	177	2,631.99	0.00
141	001324	长青科技	114	2,234.40	0.00
142	001367	海森药业	55	2,171.40	0.00
143	603172	万丰股份	122	1,967.86	0.00

7.4 报告期内股票投资组合的重大变动

7.4.1 累计买入金额超出期初基金资产净值 2%或前 20 名的股票明细

金额单位：人民币元

序号	股票代码	股票名称	本期累计买入金额	占期初基金资产净值比例(%)
1	600570	恒生电子	140,360,761.47	10.53
2	000063	中兴通讯	130,155,785.85	9.77
3	600702	舍得酒业	119,980,350.22	9.00
4	002555	三七互娱	115,511,447.19	8.67
5	002236	大华股份	109,339,179.16	8.20
6	603444	吉比特	108,768,259.49	8.16
7	300308	中际旭创	108,426,860.04	8.14
8	688111	金山办公	95,346,760.86	7.15
9	300750	宁德时代	92,239,840.00	6.92
10	600600	青岛啤酒	90,215,202.75	6.77
11	300002	神州泰岳	88,361,606.81	6.63
12	000921	海信家电	83,911,217.56	6.30
13	601928	凤凰传媒	79,652,038.21	5.98
14	000423	东阿阿胶	74,799,623.42	5.61
15	600373	中文传媒	74,764,274.98	5.61
16	300033	同花顺	73,826,161.65	5.54
17	601921	浙版传媒	73,581,256.92	5.52
18	300502	新易盛	73,413,768.50	5.51
19	000568	泸州老窖	71,972,153.94	5.40
20	000977	浪潮信息	70,333,624.30	5.28
21	600132	重庆啤酒	69,746,602.52	5.23

22	300394	天孚通信	66,068,712.51	4.96
23	002345	潮宏基	63,070,791.74	4.73
24	603885	吉祥航空	62,473,514.62	4.69
25	002517	恺英网络	60,231,151.22	4.52
26	002368	太极股份	57,959,242.77	4.35
27	600436	片仔癀	57,870,803.56	4.34
28	002174	游族网络	57,367,388.84	4.30
29	002602	世纪华通	56,197,322.80	4.22
30	300118	东方日升	54,615,291.60	4.10
31	600085	同仁堂	54,577,085.19	4.10
32	603198	迎驾贡酒	54,535,014.51	4.09
33	600489	中金黄金	54,431,435.71	4.08
34	601595	上海电影	51,841,868.48	3.89
35	000690	宝新能源	50,479,904.99	3.79
36	002292	奥飞娱乐	49,902,910.60	3.74
37	000719	中原传媒	48,875,362.11	3.67
38	300604	长川科技	48,529,418.16	3.64
39	300430	诚益通	48,505,984.36	3.64
40	600426	华鲁恒升	47,745,574.47	3.58
41	605186	健麾信息	46,309,806.12	3.47
42	600079	人福医药	44,437,095.36	3.33
43	601019	山东出版	43,371,051.65	3.25
44	002463	沪电股份	42,584,100.80	3.20
45	002487	大金重工	42,505,957.80	3.19
46	000729	燕京啤酒	42,463,798.46	3.19
47	600640	国脉文化	42,461,146.00	3.19
48	601872	招商轮船	42,430,461.04	3.18
49	300494	盛天网络	42,021,754.85	3.15
50	300573	兴齐眼药	41,758,978.94	3.13
51	688326	经纬恒润	41,020,556.02	3.08
52	688588	凌志软件	40,159,543.07	3.01
53	002156	通富微电	39,986,452.48	3.00
54	002415	海康威视	39,732,393.98	2.98
55	300413	芒果超媒	37,819,000.66	2.84
56	600027	华电国际	37,570,428.40	2.82
57	003000	劲仔食品	37,366,506.39	2.80
58	300896	爱美客	37,116,308.14	2.79
59	688156	路德环境	36,883,195.70	2.77
60	688266	泽璟制药	36,796,534.63	2.76
61	603806	福斯特	35,820,297.62	2.69
62	000100	TCL 科技	35,606,491.50	2.67
63	000426	兴业银锡	35,364,936.64	2.65
64	000938	紫光股份	34,208,243.25	2.57

65	601333	广深铁路	34,182,707.00	2.56
66	300182	捷成股份	33,568,347.93	2.52
67	001215	千味央厨	33,148,663.50	2.49
68	603979	金诚信	33,005,408.10	2.48
69	600023	浙能电力	32,904,302.63	2.47
70	601975	招商南油	31,558,396.00	2.37
71	600977	中国电影	30,512,671.40	2.29
72	300251	光线传媒	29,973,841.00	2.25
73	600060	海信视像	29,894,215.62	2.24
74	000651	格力电器	29,841,419.00	2.24
75	603882	金域医学	29,731,141.77	2.23
76	603369	今世缘	29,328,466.00	2.20
77	603533	掌阅科技	29,310,926.32	2.20
78	688621	阳光诺和	29,144,702.07	2.19
79	000603	盛达资源	28,573,210.66	2.14
80	301239	普瑞眼科	28,510,561.38	2.14
81	600754	锦江酒店	28,490,089.48	2.14
82	688050	爱博医疗	28,384,882.23	2.13
83	600329	达仁堂	28,081,348.54	2.11
84	605168	三人行	28,051,158.74	2.10
85	605377	华旺科技	27,963,173.39	2.10
86	603039	泛微网络	27,759,081.00	2.08
87	600388	ST 龙净	27,710,949.00	2.08
88	300129	泰胜风能	27,577,075.76	2.07
89	603027	千禾味业	27,350,982.49	2.05
90	301377	鼎泰高科	27,286,018.86	2.05
91	600859	王府井	26,971,744.02	2.02

7.4.2 累计卖出金额超出期初基金资产净值 2%或前 20 名的股票明细

金额单位：人民币元

序号	股票代码	股票名称	本期累计卖出金额	占期初基金资产净值比例(%)
1	300750	宁德时代	103,003,533.48	7.73
2	688111	金山办公	95,012,996.90	7.13
3	603039	泛微网络	92,641,229.38	6.95
4	600570	恒生电子	84,075,530.18	6.31
5	000596	古井贡酒	82,502,278.56	6.19
6	000063	中兴通讯	81,613,321.14	6.12
7	603383	顶点软件	77,221,562.60	5.79
8	600600	青岛啤酒	72,474,903.40	5.44
9	000858	五粮液	71,298,743.43	5.35
10	300394	天孚通信	69,248,954.38	5.20
11	601595	上海电影	69,039,808.90	5.18
12	300033	同花顺	68,042,010.62	5.11

13	002487	大金重工	67,960,072.63	5.10
14	002236	大华股份	66,363,853.13	4.98
15	002555	三七互娱	65,708,366.03	4.93
16	601928	凤凰传媒	64,924,433.16	4.87
17	600702	舍得酒业	64,630,243.40	4.85
18	600388	ST 龙净	63,724,303.80	4.78
19	603606	东方电缆	63,402,479.64	4.76
20	002345	潮宏基	60,632,123.11	4.55
21	600373	中文传媒	60,157,439.50	4.51
22	300759	康龙化成	58,730,892.35	4.41
23	002517	恺英网络	58,095,937.56	4.36
24	300502	新易盛	56,036,636.71	4.20
25	000568	泸州老窖	55,485,969.97	4.16
26	600875	东方电气	55,257,214.49	4.15
27	600489	中金黄金	55,102,594.20	4.13
28	601921	浙版传媒	54,996,235.80	4.13
29	601872	招商轮船	54,293,013.13	4.07
30	600436	片仔癀	54,067,285.04	4.06
31	002368	太极股份	52,834,909.17	3.96
32	603444	吉比特	52,523,173.00	3.94
33	603198	迎驾贡酒	51,830,953.83	3.89
34	688156	路德环境	51,695,522.96	3.88
35	300014	亿纬锂能	51,271,761.20	3.85
36	002292	奥飞娱乐	51,254,098.65	3.85
37	688369	致远互联	51,072,150.29	3.83
38	000719	中原传媒	50,822,094.60	3.81
39	002174	游族网络	49,136,592.15	3.69
40	300118	东方日升	49,061,183.08	3.68
41	301239	普瑞眼科	48,967,669.41	3.67
42	300002	神州泰岳	48,664,217.99	3.65
43	001215	千味央厨	47,746,687.86	3.58
44	300604	长川科技	45,981,341.72	3.45
45	603027	千禾味业	45,963,858.24	3.45
46	600132	重庆啤酒	45,656,180.82	3.43
47	600754	锦江酒店	44,994,790.83	3.38
48	688326	经纬恒润	44,676,766.91	3.35
49	300308	中际旭创	44,511,123.16	3.34
50	000690	宝新能源	44,023,193.88	3.30
51	000729	燕京啤酒	43,428,453.00	3.26
52	300494	盛天网络	42,654,393.00	3.20
53	600640	国脉文化	41,742,846.00	3.13
54	300896	爱美客	41,096,666.53	3.08
55	300430	诚益通	40,342,520.80	3.03

56	000977	浪潮信息	39,923,698.88	3.00
57	002415	海康威视	39,080,838.80	2.93
58	002156	通富微电	38,999,804.80	2.93
59	605186	健麾信息	38,807,101.00	2.91
60	601975	招商南油	38,573,091.94	2.89
61	300413	芒果超媒	38,507,524.37	2.89
62	688588	凌志软件	38,474,569.25	2.89
63	688498	源杰科技	38,312,711.38	2.87
64	003006	百亚股份	37,549,253.21	2.82
65	003000	劲仔食品	37,156,679.54	2.79
66	000921	海信家电	36,986,092.13	2.78
67	300881	盛德鑫泰	36,395,618.02	2.73
68	002463	沪电股份	36,395,037.59	2.73
69	688266	泽璟制药	35,284,877.22	2.65
70	603806	福斯特	34,292,801.20	2.57
71	301153	中科江南	34,063,465.77	2.56
72	688700	东威科技	33,846,102.99	2.54
73	300274	阳光电源	33,706,187.00	2.53
74	300182	捷成股份	33,682,863.34	2.53
75	000100	TCL 科技	33,573,702.47	2.52
76	603885	吉祥航空	33,477,746.12	2.51
77	000539	粤电力 A	33,343,150.10	2.50
78	600859	王府井	33,264,138.02	2.50
79	603979	金诚信	33,027,572.41	2.48
80	601019	山东出版	33,023,331.00	2.48
81	600977	中国电影	32,753,851.02	2.46
82	300662	科锐国际	32,524,990.40	2.44
83	688131	皓元医药	32,081,817.75	2.41
84	600487	亨通光电	31,983,824.36	2.40
85	300498	温氏股份	31,564,900.12	2.37
86	300251	光线传媒	31,510,249.00	2.36
87	300037	新宙邦	31,448,122.84	2.36
88	603882	金域医学	31,404,963.47	2.36
89	000426	兴业银锡	31,401,101.00	2.36
90	600150	中国船舶	31,314,929.60	2.35
91	301267	华夏眼科	30,902,018.11	2.32
92	000975	银泰黄金	30,699,150.85	2.30
93	002558	巨人网络	30,181,374.00	2.26
94	600085	同仁堂	29,892,078.34	2.24
95	000651	格力电器	29,863,766.00	2.24
96	603369	今世缘	29,604,965.00	2.22
97	000423	东阿阿胶	28,476,520.24	2.14
98	688050	爱博医疗	27,719,450.35	2.08

99	601900	南方传媒	27,490,405.04	2.06
100	603533	掌阅科技	27,461,711.00	2.06
101	300129	泰胜风能	27,013,375.63	2.03
102	600426	华鲁恒升	26,734,081.09	2.01

7.4.3 买入股票的成本总额及卖出股票的收入总额

单位：人民币元

买入股票成本（成交）总额	6,654,890,412.11
卖出股票收入（成交）总额	6,655,772,807.63

注：7.4.1 项“买入金额”、7.4.2 项“卖出金额”及 7.4.3 项“买入股票成本”、“卖出股票收入”均按买入或卖出成交金额（成交单价乘以成交数量）填列，不考虑相关交易费用。

7.5 期末按债券品种分类的债券投资组合

金额单位：人民币元

序号	债券品种	公允价值	占基金资产净值比例（%）
1	国家债券	54,481,661.78	3.73
2	央行票据	-	-
3	金融债券	-	-
	其中：政策性金融债	-	-
4	企业债券	-	-
5	企业短期融资券	-	-
6	中期票据	-	-
7	可转债（可交换债）	-	-
8	同业存单	-	-
9	其他	-	-
10	合计	54,481,661.78	3.73

7.6 期末按公允价值占基金资产净值比例大小排序的前五名债券投资明细

金额单位：人民币元

序号	债券代码	债券名称	数量（张）	公允价值	占基金资产净值比例（%）
1	019679	22 国债 14	359,000	36,545,442.66	2.50
2	102229	国债 2301	111,000	11,223,170.47	0.77
3	019663	21 国债 15	44,000	4,488,636.49	0.31
4	019694	23 国债 01	22,000	2,224,412.16	0.15

注：报告期末，本基金仅持有上述 4 只债券。

7.7 期末按公允价值占基金资产净值比例大小排序的所有资产支持证券投资明细

无。

7.8 报告期末按公允价值占基金资产净值比例大小排序的前五名贵金属投资明细

无。

7.9 期末按公允价值占基金资产净值比例大小排序的前五名权证投资明细

无。

7.10 本基金投资股指期货的投资政策

无。

7.11 报告期末本基金投资的国债期货交易情况说明**7.11.1 本期国债期货投资政策**

无。

7.11.2 本期国债期货投资评价

无。

7.12 投资组合报告附注**7.12.1 基金投资的前十名证券的发行主体本期是否出现被监管部门立案调查，或在报告编制日前一年内受到公开谴责、处罚的情形**

本基金投资的前十名证券的发行主体中，其中，三七互娱网络科技集团股份有限公司出现本期被监管部门立案调查。

本基金对上述主体所发行证券的投资决策程序符合公司投资管理制度的相关规定。

7.12.2 基金投资的前十名股票是否超出基金合同规定的备选股票库

本基金投资的前十名股票中，没有超出基金合同规定的备选股票库之外的股票。

7.12.3 期末其他各项资产构成

单位：人民币元

序号	名称	金额
1	存出保证金	456,084.22
2	应收清算款	17,378,836.57
3	应收股利	-
4	应收利息	-
5	应收申购款	5,506.66
6	其他应收款	-
7	待摊费用	-
8	其他	-
9	合计	17,840,427.45

7.12.4 期末持有的处于转股期的可转换债券明细

无。

7.12.5 期末前十名股票中存在流通受限情况的说明

无。

7.12.6 投资组合报告附注的其他文字描述部分

无。

§ 8 基金份额持有人信息

8.1 期末基金份额持有人户数及持有人结构

份额单位：份

份额级别	持有人户数 (户)	户均持有的基金份额	持有人结构			
			机构投资者		个人投资者	
			持有份额	占总份额比例 (%)	持有份额	占总份额比例 (%)
嘉实产业领先混合 A	12,204	130,838.70	122,780,749.64	7.69	1,473,974,789.32	92.31
嘉实产业领先混合 C	4,420	7,278.23	-	-	32,169,792.38	100.00
合计	16,024	101,655.35	122,780,749.64	7.54	1,506,144,581.70	92.46

注：(1) 嘉实产业领先混合 A: 机构投资者持有份额占总份额比例、个人投资者持有份额占总份额比例，分别为机构投资者持有嘉实产业领先混合 A 份额占嘉实产业领先混合 A 总份额比例、个人投资者持有嘉实产业领先混合 A 份额占嘉实产业领先混合 A 总份额比例；

(2) 嘉实产业领先混合 C: 机构投资者持有份额占总份额比例、个人投资者持有份额占总份额比例，分别为机构投资者持有嘉实产业领先混合 C 份额占嘉实产业领先混合 C 总份额比例、个人投资者持有嘉实产业领先混合 C 份额占嘉实产业领先混合 C 总份额比例。

8.2 期末基金管理人的从业人员持有本基金的情况

项目	份额级别	持有份额总数 (份)	占基金总份额比例 (%)
基金管理人所有从业人员持有本基金	嘉实产业领先混合 A	659,667.88	0.04
	嘉实产业领先混合 C	952,115.43	2.96
	合计	1,611,783.31	0.10

8.3 期末基金管理人的从业人员持有本开放式基金份额总量区间情况

项目	份额级别	持有基金份额总量的数量区间 (万份)
本公司高级管理人员、基金投资和研发部门负责人持有本开放式基金	嘉实产业领先混合 A	0
	嘉实产业领先混合 C	0
	合计	0

本基金基金经理持有本 开放式基金	嘉实产业领先混合 A	50~100
	嘉实产业领先混合 C	0
	合计	50~100

§ 9 开放式基金份额变动

单位：份

项目	嘉实产业领先混合 A	嘉实产业领先混合 C
基金合同生效日 (2021 年 12 月 23 日) 基金份额总额	1,708,349,600.20	40,146,561.67
本报告期期初基金份 额总额	1,578,195,078.13	31,274,235.48
本报告期基金总申购 份额	130,026,385.88	5,832,440.31
减: 本报告期基金总 赎回份额	111,465,925.05	4,936,883.41
本报告期基金拆分变 动份额	-	-
本报告期期末基金份 额总额	1,596,755,538.96	32,169,792.38

注：报告期期间基金总申购份额含转换入份额，总赎回份额含转换出份额。

§ 10 重大事件揭示

10.1 基金份额持有人大会决议

报告期内未召开基金份额持有人大会。

10.2 基金管理人、基金托管人的专门基金托管部门的重大人事变动

(1) 基金管理人的重大人事变动情况

2023 年 4 月 29 日，本基金管理人发布《嘉实基金管理有限公司高级管理人员变更公告》，张峰先生任公司副总经理。

2023 年 4 月 29 日，本基金管理人发布《嘉实基金管理有限公司高级管理人员变更公告》，程剑先生任公司副总经理。

2023 年 4 月 29 日，本基金管理人发布《嘉实基金管理有限公司高级管理人员变更公告》，李明先生任公司财务总监。

2023 年 6 月 20 日，本基金管理人发布《嘉实基金管理有限公司高级管理人员变更公告》，姚志鹏先生任公司副总经理。

(2) 基金托管人的专门基金托管部门的重大人事变动情况

本报告期内，基金托管人的专门基金托管部门无重大人事变动。

10.3 涉及基金管理人、基金财产、基金托管业务的诉讼

报告期内无涉及本基金管理人、基金财产、基金托管业务的诉讼事项。

10.4 基金投资策略的改变

报告期内本基金投资策略未发生改变。

10.5 为基金进行审计的会计师事务所情况

报告期内本基金未改聘为其审计的会计师事务所，会计师事务所为安永华明会计师事务所（特殊普通合伙）。

10.6 管理人、托管人及其高级管理人员受稽查或处罚等情况

10.6.1 管理人及其高级管理人员受稽查或处罚等情况

本基金管理人及其高级管理人员在本报告期内无受稽查或处罚等情况。

10.6.2 托管人及其高级管理人员受稽查或处罚等情况

本报告期内，本基金托管人的托管业务部门及其相关高级管理人员无受稽查或处罚等情况。

10.7 基金租用证券公司交易单元的有关情况

10.7.1 基金租用证券公司交易单元进行股票投资及佣金支付情况

金额单位：人民币元

券商名称	交易单元数量	股票交易		应支付该券商的佣金		备注
		成交金额	占当期股票成交总额的比例 (%)	佣金	占当期佣金总量的比例 (%)	
中信证券股份有限公司	10	1,638,709,584.31	12.33	576,811.27	6.83	-
中信建投证券股份有限公司	4	1,477,352,361.74	11.11	979,799.48	11.61	-
招商证券股份有限公司	2	1,445,933,670.99	10.88	1,012,158.81	11.99	-
财通证券股份有限公司	2	932,537,367.73	7.01	588,738.85	6.97	-
平安证券股份有限公司	4	822,075,499.71	6.18	575,455.98	6.82	-

公司						
东方财富 证券股份 有限公司	2	754,833,771. 70	5.68	476,530.58	5.64	-
国泰君安 证券股份 有限公司	4	734,248,712. 53	5.52	513,976.18	6.09	-
海通证券 股份有限 公司	5	696,959,671. 36	5.24	487,876.24	5.78	-
天风证券 股份有限 公司	4	651,083,709. 08	4.90	411,032.19	4.87	-
广发证券 股份有限 公司	4	604,335,136. 68	4.55	423,036.24	5.01	-
长江证券 股份有限 公司	2	536,361,123. 60	4.03	354,076.69	4.19	-
民生证券 股份有限 公司	2	516,260,924. 94	3.88	361,383.32	4.28	-
华泰证券 股份有限 公司	5	487,477,924. 64	3.67	341,240.44	4.04	-
中国国际 金融股份 有限公司	5	421,616,228. 81	3.17	295,134.51	3.50	-
华宝证券 股份有限 公司	1	380,469,788. 22	2.86	266,328.83	3.15	-
德邦证券 股份有限 公司	2	315,180,445. 73	2.37	198,970.29	2.36	-
中航证券 有限公司	2	229,166,505. 40	1.72	144,672.70	1.71	-
华创证券 有限责任 公司	2	219,438,712. 09	1.65	153,607.15	1.82	-
申万宏源 证券有限 公司	3	145,970,719. 57	1.10	102,181.56	1.21	-
山西证券 股份有限	2	101,127,629. 05	0.76	63,842.31	0.76	-

公司						
西部证券股份有限公司	2	79,170,942.20	0.60	49,980.27	0.59	-
国海证券股份有限公司	2	65,622,065.91	0.49	41,427.86	0.49	-
粤开证券股份有限公司	2	37,993,632.66	0.29	23,985.38	0.28	-
安信证券股份有限公司	3	-	-	-	-	-
渤海证券股份有限公司	1	-	-	-	-	-
长城证券股份有限公司	3	-	-	-	-	-
诚通证券股份有限公司	2	-	-	-	-	-
第一创业证券股份有限公司	2	-	-	-	-	-
东北证券股份有限公司	2	-	-	-	-	-
东方证券股份有限公司	5	-	-	-	-	-
东吴证券股份有限公司	3	-	-	-	-	-
东兴证券股份有限公司	1	-	-	-	-	-
方正证券股份有限公司	5	-	-	-	-	-
高盛(中国)证券有限责任公司	1	-	-	-	-	-

光大证券股份有限公司	2	-	-	-	-	-
国金证券股份有限公司	2	-	-	-	-	-
国新证券股份有限公司	2	-	-	-	-	-
国信证券股份有限公司	1	-	-	-	-	-
宏信证券有限责任公司	2	-	-	-	-	-
华福证券有限责任公司	1	-	-	-	-	-
华林证券股份有限公司	1	-	-	-	-	-
华龙证券股份有限公司	2	-	-	-	-	-
华西证券股份有限公司	2	-	-	-	-	-
联储证券有限责任公司	2	-	-	-	-	-
瑞银证券有限责任公司	2	-	-	-	-	-
万联证券股份有限公司	1	-	-	-	-	-
西南证券股份有限公司	2	-	-	-	-	-
湘财证券股份有限公司	1	-	-	-	-	-
信达证券股份有限	3	-	-	-	-	-

公司						
兴业证券股份有限公司	3	-	-	-	-	-
野村东方国际证券有限公司	2	-	-	-	-	-
英大证券有限责任公司	1	-	-	-	-	-
浙商证券股份有限公司	1	-	-	-	-	-
中国银河证券股份有限公司	2	-	-	-	-	-
中国中金财富证券有限公司	1	-	-	-	-	-
中泰证券股份有限公司	5	-	-	-	-	-
中银国际证券股份有限公司	2	-	-	-	-	-
中邮证券有限责任公司	2	-	-	-	-	-

注：1. 本表“佣金”指本基金通过单一券商的交易单元进行股票、权证等交易而合计支付该等券商的佣金合计。

2. 交易单元的选择标准和程序

- (1) 经营行为规范；
- (2) 财务状况良好；
- (3) 研究能力较强；

基金管理人根据以上标准进行考察后确定租用券商的交易单元。基金管理人与被选择的券商签订协议，并通知基金托管人。

3. 高盛高华证券有限责任公司更名为高盛（中国）证券有限责任公司。

4. 报告期内，本基金退租以下交易单元：华西证券股份有限公司退租交易单元 1 个。

5. 报告期内，本基金新增以下交易单元：财通证券股份有限公司新增交易单元 2 个, 国泰君安

证券股份有限公司新增交易单元 1 个, 中邮证券有限责任公司新增交易单元 2 个, 中航证券有限公司新增交易单元 1 个。

10.7.2 基金租用证券公司交易单元进行其他证券投资的情况

金额单位：人民币元

券商名称	债券交易		债券回购交易		权证交易	
	成交金额	占当期债券成交总额的比例(%)	成交金额	占当期债券回购成交总额的比例(%)	成交金额	占当期权证成交总额的比例(%)
中信证券股份有限公司	4,375,498.14	7.74	-	-	-	-
中信建投证券股份有限公司	16,605,923.05	29.36	-	-	-	-
招商证券股份有限公司	-	-	-	-	-	-
财通证券股份有限公司	11,108,076.00	19.64	-	-	-	-
平安证券股份有限公司	-	-	-	-	-	-
东方财富证券股份有限公司	6,013,652.71	10.63	-	-	-	-
国泰君安证券股份有限公司	-	-	-	-	-	-
海通证券股份有限公司	-	-	-	-	-	-
天风证券股份有限公司	-	-	-	-	-	-

有限公司						
广发证券股份有限公司	-	-	-	-	-	-
长江证券股份有限公司	6,591,949.07	11.65	28,543,000.00	100.00	-	-
民生证券股份有限公司	-	-	-	-	-	-
华泰证券股份有限公司	-	-	-	-	-	-
中国国际金融股份有限公司	-	-	-	-	-	-
华宝证券股份有限公司	5,602,211.82	9.90	-	-	-	-
德邦证券股份有限公司	6,270,034.36	11.08	-	-	-	-
中航证券有限公司	-	-	-	-	-	-
华创证券有限责任公司	-	-	-	-	-	-
申万宏源证券有限公司	-	-	-	-	-	-
山西证券股份有限公司	-	-	-	-	-	-

西部证 券股份 有限公 司	-	-	-	-	-	-
国海证 券股份 有限公 司	-	-	-	-	-	-
粤开证 券股份 有限公 司	-	-	-	-	-	-
安信证 券股份 有限公 司	-	-	-	-	-	-
渤海证 券股份 有限公 司	-	-	-	-	-	-
长城证 券股份 有限公 司	-	-	-	-	-	-
诚通证 券股份 有限公 司	-	-	-	-	-	-
第一创 业证券 股份有 限公司	-	-	-	-	-	-
东北证 券股份 有限公 司	-	-	-	-	-	-
东方证 券股份 有限公 司	-	-	-	-	-	-
东吴证 券股份 有限公 司	-	-	-	-	-	-

东兴证 券股份 有限公 司	-	-	-	-	-	-
方正证 券股份 有限公 司	-	-	-	-	-	-
高盛(中 国)证 券有 限责 任公 司	-	-	-	-	-	-
光大证 券股份 有限公 司	-	-	-	-	-	-
国金证 券股份 有限公 司	-	-	-	-	-	-
国新证 券股份 有限公 司	-	-	-	-	-	-
国信证 券股份 有限公 司	-	-	-	-	-	-
宏信证 券有限 责任公 司	-	-	-	-	-	-
华福证 券有限 责任公 司	-	-	-	-	-	-
华林证 券股份 有限公 司	-	-	-	-	-	-
华龙证 券股份 有限公 司	-	-	-	-	-	-

华西证券股份有限公司	-	-	-	-	-	-
联储证券有限责任公司	-	-	-	-	-	-
瑞银证券有限责任公司	-	-	-	-	-	-
万联证券股份有限公司	-	-	-	-	-	-
西南证券股份有限公司	-	-	-	-	-	-
湘财证券股份有限公司	-	-	-	-	-	-
信达证券股份有限公司	-	-	-	-	-	-
兴业证券股份有限公司	-	-	-	-	-	-
野村东方国际证券有限公司	-	-	-	-	-	-
英大证券有限责任公司	-	-	-	-	-	-
浙商证券股份有限公司	-	-	-	-	-	-

中国银河证券股份有限公司	-	-	-	-	-	-
中国中金财富证券有限公司	-	-	-	-	-	-
中泰证券股份有限公司	-	-	-	-	-	-
中银国际证券股份有限公司	-	-	-	-	-	-
中邮证券有限责任公司	-	-	-	-	-	-

10.8 其他重大事件

序号	公告事项	法定披露方式	法定披露日期
1	嘉实基金管理有限公司关于调整旗下部分基金 2023 年非港股通交易日暂停申购、赎回、转换及定投业务安排的公告	证券时报、基金管理人网站及中国证监会基金电子披露网站	2023 年 3 月 16 日
2	嘉实基金管理有限公司关于防范不法分子诈骗活动的提示性公告	证券时报、基金管理人网站及中国证监会基金电子披露网站	2023 年 3 月 21 日
3	嘉实基金管理有限公司高级管理人员变更公告	证券时报、基金管理人网站及中国证监会基金电子披露网站	2023 年 4 月 29 日
4	嘉实基金管理有限公司高级管理人员变更公告	证券时报、基金管理人网站及中国证监会基金电子披露网站	2023 年 6 月 20 日

§ 11 备查文件目录

11.1 备查文件目录

- (1) 中国证监会准予嘉实产业领先混合型证券投资基金注册的批复文件。
- (2) 《嘉实产业领先混合型证券投资基金基金合同》；
- (3) 《嘉实产业领先混合型证券投资基金托管协议》；

- (4) 《嘉实产业领先混合型证券投资基金招募说明书》;
- (5) 基金管理人业务资格批件、营业执照;
- (6) 报告期内嘉实产业领先混合型证券投资基金公告的各项原稿。

11.2 存放地点

北京市朝阳区建国门外大街 21 号北京国际俱乐部 C 座写字楼 12A 层嘉实基金管理有限公司

11.3 查阅方式

(1) 书面查询: 查阅时间为每工作日 8:30-11:30, 13:00-17:30。投资者可免费查阅, 也可按工本费购买复印件。

(2) 网站查询: 基金管理人网址: <http://www.jsfund.cn>

投资者对本报告如有疑问, 可咨询本基金管理人嘉实基金管理有限公司, 咨询电话 400-600-8800, 或发 E-mail: service@jsfund.cn。

嘉实基金管理有限公司

2023 年 8 月 29 日