

嘉实沪港深精选股票型证券投资基金 2023 年中期报告

2023 年 6 月 30 日

基金管理人：嘉实基金管理有限公司

基金托管人：中国银行股份有限公司

送出日期：2023 年 8 月 29 日

§ 1 重要提示及目录

1.1 重要提示

基金管理人的董事会、董事保证本报告所载资料不存在虚假记载、误导性陈述或重大遗漏，并对其内容的真实性、准确性和完整性承担个别及连带的法律责任。本中期报告已经由全部独立董事签字同意，并由董事长签发。

基金托管人中国银行股份有限公司根据本基金合同规定，于 2023 年 08 月 25 日复核了本报告中的财务指标、净值表现、利润分配情况、财务会计报告、投资组合报告等内容，保证复核内容不存在虚假记载、误导性陈述或者重大遗漏。

基金管理人承诺以诚实信用、勤勉尽责的原则管理和运用基金资产，但不保证基金一定盈利。

基金的过往业绩并不代表其未来表现。投资有风险，投资者在作出投资决策前应仔细阅读本基金的招募说明书及其更新。

本报告中财务资料未经审计。

本报告期自 2023 年 01 月 01 日起至 2023 年 06 月 30 日止。

1.2 目录

| | |
|---|-----------|
| § 1 重要提示及目录 | 2 |
| 1.1 重要提示 | 2 |
| 1.2 目录 | 3 |
| § 2 基金简介 | 5 |
| 2.1 基金基本情况 | 5 |
| 2.2 基金产品说明 | 5 |
| 2.3 基金管理人和基金托管人 | 5 |
| 2.4 信息披露方式 | 6 |
| 2.5 其他相关资料 | 6 |
| § 3 主要财务指标和基金净值表现 | 6 |
| 3.1 主要会计数据和财务指标 | 6 |
| 3.2 基金净值表现 | 6 |
| 3.3 其他指标 | 7 |
| § 4 管理人报告 | 8 |
| 4.1 基金管理人及基金经理情况 | 8 |
| 4.2 管理人对报告期内本基金运作合规守信情况的说明 | 8 |
| 4.3 管理人对报告期内公平交易情况的专项说明 | 9 |
| 4.4 管理人对报告期内基金的投资策略和业绩表现的说明 | 9 |
| 4.5 管理人对宏观经济、证券市场及行业走势的简要展望 | 10 |
| 4.6 管理人对报告期内基金估值程序等事项的说明 | 10 |
| 4.7 管理人对报告期内基金利润分配情况的说明 | 11 |
| 4.8 报告期内管理人对本基金持有人数或基金资产净值预警情形的说明 | 11 |
| § 5 托管人报告 | 11 |
| 5.1 报告期内本基金托管人合规守信情况声明 | 11 |
| 5.2 托管人对报告期内本基金投资运作合规守信、净值计算、利润分配等情况的说明 | 11 |
| 5.3 托管人对本中期报告中财务信息等内容真实、准确和完整发表意见 | 11 |
| § 6 半年度财务会计报告（未经审计） | 11 |
| 6.1 资产负债表 | 11 |
| 6.2 利润表 | 13 |
| 6.3 净资产（基金净值）变动表 | 14 |
| 6.4 报表附注 | 17 |
| § 7 投资组合报告 | 38 |
| 7.1 期末基金资产组合情况 | 38 |
| 7.2 报告期末按行业分类的股票投资组合 | 38 |
| 7.3 期末按公允价值占基金资产净值比例大小排序的所有股票投资明细 | 39 |
| 7.4 报告期内股票投资组合的重大变动 | 40 |
| 7.5 期末按债券品种分类的债券投资组合 | 42 |

| | |
|---|-----------|
| 7.6 期末按公允价值占基金资产净值比例大小排序的前五名债券投资明细 | 42 |
| 7.7 期末按公允价值占基金资产净值比例大小排序的所有资产支持证券投资明细 | 42 |
| 7.8 报告期末按公允价值占基金资产净值比例大小排序的前五名贵金属投资明细 | 42 |
| 7.9 期末按公允价值占基金资产净值比例大小排序的前五名权证投资明细 | 42 |
| 7.10 本基金投资股指期货的投资政策 | 42 |
| 7.11 报告期末本基金投资的国债期货交易情况说明 | 43 |
| 7.12 投资组合报告附注 | 43 |
| § 8 基金份额持有人信息 | 43 |
| 8.1 期末基金份额持有人户数及持有人结构 | 43 |
| 8.2 期末基金管理人的从业人员持有本基金的情况 | 44 |
| 8.3 期末基金管理人的从业人员持有本开放式基金份额总量区间情况 | 44 |
| § 9 开放式基金份额变动 | 44 |
| § 10 重大事件揭示 | 44 |
| 10.1 基金份额持有人大会决议 | 44 |
| 10.2 基金管理人、基金托管人的专门基金托管部门的重大人事变动 | 44 |
| 10.3 涉及基金管理人、基金财产、基金托管业务的诉讼 | 45 |
| 10.4 基金投资策略的改变 | 45 |
| 10.5 为基金进行审计的会计师事务所情况 | 45 |
| 10.6 管理人、托管人及其高级管理人员受稽查或处罚等情况 | 45 |
| 10.7 基金租用证券公司交易单元的有关情况 | 45 |
| 10.8 其他重大事件 | 55 |
| § 11 备查文件目录 | 56 |
| 11.1 备查文件目录 | 56 |
| 11.2 存放地点 | 56 |
| 11.3 查阅方式 | 56 |

§ 2 基金简介

2.1 基金基本情况

| | |
|------------|-------------------|
| 基金名称 | 嘉实沪港深精选股票型证券投资基金 |
| 基金简称 | 嘉实沪港深精选股票 |
| 基金主代码 | 001878 |
| 基金运作方式 | 契约型开放式 |
| 基金合同生效日 | 2016年5月27日 |
| 基金管理人 | 嘉实基金管理有限公司 |
| 基金托管人 | 中国银行股份有限公司 |
| 报告期末基金份额总额 | 1,094,874,284.42份 |
| 基金合同存续期 | 不定期 |

2.2 基金产品说明

| | |
|--------|--|
| 投资目标 | 本基金通过精选个股和严格的风险控制，追求基金长期资产增值。 |
| 投资策略 | <p>本基金采取“自上而下”的方式进行大类资产配置，根据对宏观经济、市场面、政策面等因素进行定量与定性相结合的分析研究，确定组合中股票、债券、货币市场工具及其他金融工具的比例。本基金将根据政策因素、宏观因素、估值因素、市场因素四方面指标，在本合同约定的投资比例范围内制定并适时调整国内 A 股和香港（港股通标的）两地股票配置比例及投资策略。</p> <p>具体包括资产配置策略、股票投资策略、债券投资策略、中小企业私募债券投资策略、衍生品投资策略、资产支持证券投资策略、风险管理策略。</p> |
| 业绩比较基准 | 沪深 300 指数收益率×45% +恒生指数收益率×45% +中债综合财富指数收益率×10% |
| 风险收益特征 | 本基金为股票型证券投资基金，属于较高预期风险和预期收益的证券投资基金品种，其预期风险和预期收益高于混合型基金、债券型基金和货币市场基金。本基金将投资港股通标的股票，需承担汇率风险以及境外市场的风险。 |

2.3 基金管理人和基金托管人

| 项目 | 基金管理人 | 基金托管人 |
|-------------|---|-------------------|
| 名称 | 嘉实基金管理有限公司 | 中国银行股份有限公司 |
| 信息披露 负责人 | 姓名 | 胡勇钦 |
| | 联系电话 | (010)65215588 |
| | 电子邮箱 | service@jsfund.cn |
| 客户服务电话 | 400-600-8800 | 95566 |
| 传真 | (010)65215588 | 010-66594942 |
| 注册地址 | 中国（上海）自由贸易试验区陆家嘴环路 1318 号 1806A 单元 | 北京西城区复兴门内大街 1 号 |
| 办公地址 | 北京市朝阳区建国门外大街 21 号 北京国际俱乐部 C 座写字楼 12A 层 | 北京西城区复兴门内大街 1 号 |

| | | |
|-------|--------|--------|
| 邮政编码 | 100020 | 100818 |
| 法定代表人 | 经雷 | 葛海蛟 |

2.4 信息披露方式

| | |
|---------------------|---|
| 本基金选定的信息披露报纸名称 | 《上海证券报》 |
| 登载基金中期报告正文的管理人互联网网址 | http://www.jsfund.cn |
| 基金中期报告备置地点 | 北京市朝阳区建国门外大街 21 号北京国际俱乐部 C 座写字楼 12A 层嘉实基金管理有限公司 |

2.5 其他相关资料

| 项目 | 名称 | 办公地址 |
|--------|------------|---------------------------------------|
| 注册登记机构 | 嘉实基金管理有限公司 | 北京市朝阳区建国门外大街 21 号北京国际俱乐部 C 座写字楼 12A 层 |

§ 3 主要财务指标和基金净值表现

3.1 主要会计数据和财务指标

金额单位：人民币元

| 3.1.1 期间数据和指标 | 报告期(2023 年 1 月 1 日-2023 年 6 月 30 日) |
|---------------|-------------------------------------|
| 本期已实现收益 | 81,866,089.48 |
| 本期利润 | 23,599,572.17 |
| 加权平均基金份额本期利润 | 0.0213 |
| 本期加权平均净值利润率 | 1.09% |
| 本期基金份额净值增长率 | 0.90% |
| 3.1.2 期末数据和指标 | 报告期末(2023 年 6 月 30 日) |
| 期末可供分配利润 | 890,522,154.86 |
| 期末可供分配基金份额利润 | 0.8134 |
| 期末基金资产净值 | 2,087,785,626.45 |
| 期末基金份额净值 | 1.907 |
| 3.1.3 累计期末指标 | 报告期末(2023 年 6 月 30 日) |
| 基金份额累计净值增长率 | 99.29% |

注：(1) 本期已实现收益指基金本期利息收入、投资收益、其他收入（不含公允价值变动收益）扣除相关费用和信用减值损失后的余额，本期利润为本期已实现收益加上本期公允价值变动收益。

(2) 上述基金业绩指标不包括持有人认购或交易基金的各项费用，计入费用后实际收益水平要低于所列数字。

(3) 期末可供分配利润采用期末资产负债表中未分配利润与未分配利润中已实现部分的孰低数。

3.2 基金净值表现

3.2.1 基金份额净值增长率及其与同期业绩比较基准收益率的比较

| 阶段 | 份额净值增长率① | 份额净值增长率标准差② | 业绩比较基准收益率③ | 业绩比较基准收益率标准差④ | ①-③ | ②-④ |
|----|----------|-------------|------------|---------------|-----|-----|
| | | | | | | |

| | | | | | | |
|------------|--------|-------|---------|-------|--------|--------|
| 过去一个月 | 5.01% | 1.05% | 2.27% | 1.00% | 2.74% | 0.05% |
| 过去三个月 | -4.51% | 0.93% | -5.39% | 0.86% | 0.88% | 0.07% |
| 过去六个月 | 0.90% | 0.98% | -1.89% | 0.91% | 2.79% | 0.07% |
| 过去一年 | -4.41% | 1.11% | -11.78% | 1.13% | 7.37% | -0.02% |
| 过去三年 | 11.52% | 1.34% | -11.61% | 1.13% | 23.13% | 0.21% |
| 自基金合同生效起至今 | 99.29% | 1.35% | 13.44% | 1.02% | 85.85% | 0.33% |

注：本基金的业绩基准指数按照构建公式每交易日进行计算，计算方式如下：

$$\text{Return}(t) = 45\% * (\text{沪深 300 指数}(t) / \text{沪深 300 指数}(t-1) - 1) + 45\% * (\text{恒生指数}(t) / \text{恒生指数}(t-1) - 1) + 10\% * (\text{中债综合财富指数}(t) / \text{中债综合财富指数}(t-1) - 1)$$

$$\text{Benchmark}(t) = (1 + \text{Return}(t)) \times (1 + \text{Benchmark}(t-1)) - 1$$

其中， $t = 1, 2, 3, \dots, T$ ， T 表示时间截至日。

3.2.2 自基金合同生效以来基金份额累计净值增长率变动及其与同期业绩比较基准收益率变动的比较

嘉实沪港深精选股票累计净值增长率与同期业绩比较基准收益率的历史走势对比图

(2016年05月27日至2023年06月30日)

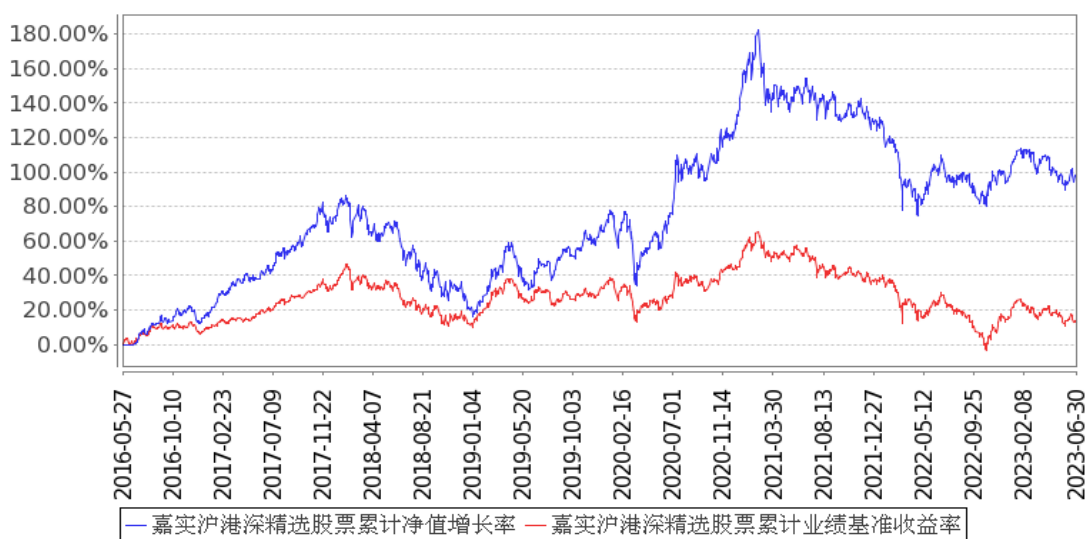

注：按基金合同和招募说明书的约定，本基金自基金合同生效日起 6 个月为建仓期，建仓期结束时本基金的各项资产配置比例符合基金合同约定。

3.3 其他指标

无。

§ 4 管理人报告

4.1 基金管理人及基金经理情况

4.1.1 基金管理人及其管理基金的经验

嘉实基金管理有限公司经中国证监会证监基字[1999]5 号文批准，于 1999 年 3 月 25 日成立，是中国第一批基金管理公司之一，是中外合资基金管理公司。公司注册地上海，总部设在北京并设北京、深圳、成都、杭州、青岛、南京、福州、广州、北京怀柔、武汉分公司。公司获得首批全国社保基金、企业年金投资管理人、QDII 和特定资产管理业务等资格。

截止 2023 年 6 月 30 日，基金管理人共管理 314 只公募基金，覆盖主动权益、固定收益、指数投资、量化投资、资产配置、海外投资、FOF、基础设施基金等不同类别。同时，还管理多个全国社保、基本养老保险、企业年金、职业年金和单一/集合资产管理计划。

4.1.2 基金经理（或基金经理小组）及基金经理助理简介

| 姓名 | 职务 | 任本基金的基金经理（助理）期限 | | 证券从业年限 | 说明 |
|-----|--|-----------------|------|--------|---|
| | | 任职日期 | 离任日期 | | |
| 张金涛 | 本基金、嘉实瑞享定期混合、嘉实瑞成两年持有期混合、嘉实港股优势混合、嘉实领先优势混合、嘉实蓝筹优势混合、嘉实产业优势混合基金经理 | 2016 年 5 月 27 日 | - | 21 年 | 曾任中金公司研究部能源组组长，润晖投资高级副总裁负责能源和原材料等行业的研究和投资。2012 年 10 月加入嘉实基金管理有限公司，曾任海外研究组组长、策略组投资总监。现任价值风格投资总监。硕士研究生，具有基金从业资格。中国国籍。 |

注：（1）首任基金经理的“任职日期”为基金合同生效日，此后的非首任基金经理的“任职日期”指根据公司决定确定的聘任日期；“离任日期”指根据公司决定确定的解聘日期。

（2）证券从业的含义遵从行业协会相关规定。

4.2 管理人对报告期内本基金运作合规守信情况的说明

报告期内，本基金管理人严格遵循了《证券法》、《证券投资基金法》及其各项配套法规、《嘉

实沪港深精选股票型证券投资基金基金合同》和其他相关法律法规的规定，本着诚实信用、勤勉尽责的原则管理和运用基金资产，在严格控制风险的基础上，为基金份额持有人谋求最大利益。本基金运作管理符合有关法律法规和基金合同的规定和约定，无损害基金份额持有人利益的行为。

4.3 管理人对报告期内公平交易情况的专项说明

4.3.1 公平交易制度的执行情况

报告期内，基金管理人严格执行证监会《证券投资基金管理公司公平交易制度指导意见》和公司内部公平交易制度，各投资组合按投资管理制度和流程独立决策，并在获得投资信息、投资建议和实施投资决策方面享有公平的机会；通过完善交易范围内各类交易的公平交易执行细则、严格的流程控制、持续的技术改进，确保公平交易原则的实现；通过 IT 系统和人工监控等方式进行日常监控，公平对待旗下管理的所有投资组合。

4.3.2 异常交易行为的专项说明

报告期内，公司旗下所有投资组合参与交易所公开竞价交易中，同日反向交易成交较少的单边交易量超过该证券当日成交量的 5% 的，合计 6 次，均为不同基金经理管理的组合间因投资策略不同而发生的反向交易，未发现不公平交易和利益输送行为。

4.4 管理人对报告期内基金的投资策略和业绩表现的说明

4.4.1 报告期内基金投资策略和运作分析

年初市场普遍预期宏观经济形势将由“内弱外强”转变为“内强外弱”，但实际情况和市场预期相去甚远。上半年中国宏观经济复苏力度较弱，政策环境虽宽松，但力度仍不足。在经历了一月份的短暂疫后复苏之后，经济在二月份开始逐步走软，二季度 6.3% 的 GDP 增速弱于 7.0%–7.5% 的市场预期，全年 5% 目标达成的难度增加。反观美国，中小银行暴雷事件并未蔓延，核心通胀和就业市场在上半年都较为坚挺，美元强势，美债利率高位震荡。在后续增长前景不明朗以及地缘风险事件仍在频繁发生的背景下，国内少有增量资金入市，外资还在持续流出，股市缺乏赚钱效应，短线资金博弈情绪浓厚。

由于市场整体的估值不贵，大盘央企带动整个上半年指数层面的表现并不特别差，但结构上呈现两大特征，一是主题投资盛行，人工智能和“中特估”是上半年不多的持续性超过 2 个月能创造显著赚钱效应的线索，二是非机构重仓股单边压倒机构传统青睐的板块。具体来看，上半年 A 股沪深 300 和中证 800 指数分别微跌 0.75% 和微涨 0.02%，港股恒生指数和恒生港股通指数分别下跌 4.37% 和 4.25%，如果以人民币计价，也基本跑平。分板块来看，根据中信行业分类，A 股通信、传媒、计算机位居前三，涨幅均超过 30%，消费者服务、房地产和综合业跌幅达到两位数。港股恒生电讯业和恒生能源业上涨超过 10%，恒生医疗保健业、恒生地产建筑业和恒生必需消费

品业跌幅最大。

上半年我们减持了部分受人工智能和人形机器人等主题带动涨幅较大的个股，以及估值趋于合理的食品饮料股，增持了低估值的可选消费、建筑、机械和金融等行业的股票。由于市场缺乏业绩持续高增长的板块，我们更多自下而上选股，希望在低关注度、低估值的板块里寻找业绩改善且并未被市场充分认知的投资机会。上半年我们保持了较高仓位和较低的换手率。

4.4.2 报告期内基金的业绩表现

截至本报告期末本基金份额净值为 1.907 元；本报告期基金份额净值增长率为 0.90%，业绩比较基准收益率为-1.89%。

4.5 管理人对宏观经济、证券市场及行业走势的简要展望

展望下半年，中国经济仍运行在复苏的轨道上，防风险和增信心可能是政府首先要考虑的任务，而不是简单的强刺激。虽然投资者担心诸多长期结构性的问题，但短期经济下行的风险是可控的，政府也还有很多工具可用。经历了三年新冠疫情的影响，居民消费信心改善也需要时间。在当前指数点位不高、无风险收益率下行的情形下，不妨对市场乐观一点。经济增速保持中等增速可能是未来的常态，这种情况下市场中仍有大量的结构性投资机会，包括但不限于新技术的应用、出口结构升级、国企改革、产业整合等方向。

我们预计机构重仓的绩优股在经历了两年的调整后估值趋于合理，在业绩期有望扭转颓势有所表现，我们将会选择性参与其中估值具有吸引力的个股。投资策略上，我们继续将估值放在选股的首要位置，结合公司质地和景气度，希望能先于市场找到估值低且业绩改善可持续的投资机会。

4.6 管理人对报告期内基金估值程序等事项的说明

报告期内，本基金管理人严格遵守《企业会计准则》、《证券投资基金会计核算业务指引》以及中国证监会相关规定和基金合同的约定，日常估值由基金管理人与基金托管人一同进行，基金份额净值由基金管理人完成估值后，经基金托管人复核无误后由基金管理人对外公布。月末、年中和年末估值复核与基金会计账目的核对同时进行。

本基金管理人设立估值专业委员会，委员由固定收益、交易、运营、风险管理、合规等部门负责人组成，负责研究、指导基金估值业务。基金管理人估值委员和基金会计均具有专业胜任能力和相关工作经验。报告期内，固定收益部门负责人同时兼任基金经理、估值委员，基金经理参加估值专业委员会会议，但不介入基金日常估值业务；参与估值流程各方之间不存在任何重大利益冲突；与估值相关的机构包括基金投资市场的各证券交易所以及境内相关机构等。

4.7 管理人对报告期内基金利润分配情况的说明

本报告期，本基金未实施利润分配，符合法律法规和基金合同的相关约定。具体参见本报告“6.4.11 利润分配情况”。

4.8 报告期内管理人对本基金持有人数或基金资产净值预警情形的说明

无。

§ 5 托管人报告

5.1 报告期内本基金托管人遵规守信情况声明

本报告期内，中国银行股份有限公司（以下称“本托管人”）在嘉实沪港深精选股票型证券投资基金（以下称“本基金”）的托管过程中，严格遵守《证券投资基金法》及其他有关法律法规、基金合同和托管协议的有关规定，不存在损害基金份额持有人利益的行为，完全尽职尽责地履行了应尽的义务。

5.2 托管人对报告期内本基金投资运作遵规守信、净值计算、利润分配等情况的说明

本报告期内，本托管人根据《证券投资基金法》及其他有关法律法规、基金合同和托管协议的规定，对本基金管理人的投资运作进行了必要的监督，对基金资产净值的计算、基金份额申购赎回价格的计算以及基金费用开支等方面进行了认真地复核，未发现本基金管理人存在损害基金份额持有人利益的行为。

5.3 托管人对本中期报告中财务信息等内容的真实、准确和完整发表意见

本报告中的财务指标、净值表现、收益分配情况、财务会计报告（注：财务会计报告中的“金融工具风险及管理”、“关联方承销证券”、“关联方证券出借”部分未在本托管人复核范围内）、投资组合报告等数据真实、准确和完整。

§ 6 半年度财务会计报告（未经审计）

6.1 资产负债表

会计主体：嘉实沪港深精选股票型证券投资基金

报告截止日：2023 年 6 月 30 日

单位：人民币元

| 资产 | 附注号 | 本期末 2023 年 6 月 30 日 | 上年度末 2022 年 12 月 31 日 |
|------------|---------|------------------------|--------------------------|
| 资产： | | | |
| 银行存款 | 6.4.7.1 | 96,429,838.39 | 150,801,040.11 |
| 结算备付金 | | 7,870,813.64 | 10,310,942.65 |
| 存出保证金 | | 93,945.50 | 52,726.20 |

| | | | |
|---------------|------------|---------------------------|-----------------------------|
| 交易性金融资产 | 6.4.7.2 | 1,920,940,485.82 | 1,957,044,708.74 |
| 其中：股票投资 | | 1,900,508,868.78 | 1,952,459,507.10 |
| 基金投资 | | - | - |
| 债券投资 | | 20,431,617.04 | 4,585,201.64 |
| 资产支持证券投资 | | - | - |
| 贵金属投资 | | - | - |
| 其他投资 | | - | - |
| 衍生金融资产 | 6.4.7.3 | - | - |
| 买入返售金融资产 | 6.4.7.4 | 41,850,216.00 | 45,197,380.68 |
| 债权投资 | 6.4.7.5 | - | - |
| 其中：债券投资 | | - | - |
| 资产支持证券投资 | | - | - |
| 其他投资 | | - | - |
| 其他债权投资 | 6.4.7.6 | - | - |
| 其他权益工具投资 | 6.4.7.7 | - | - |
| 应收清算款 | | 10,530,689.31 | - |
| 应收股利 | | 18,518,656.05 | 814,048.89 |
| 应收申购款 | | 555,963.45 | 785,163.74 |
| 递延所得税资产 | | - | - |
| 其他资产 | 6.4.7.8 | - | - |
| 资产总计 | | 2,096,790,608.16 | 2,165,006,011.01 |
| 负债和净资产 | 附注号 | 本期末 2023年6月30日 | 上年度末 2022年12月31日 |
| 负 债： | | | |
| 短期借款 | | - | - |
| 交易性金融负债 | | - | - |
| 衍生金融负债 | 6.4.7.3 | - | - |
| 卖出回购金融资产款 | | - | - |
| 应付清算款 | | 4,547,052.27 | 10,011,947.89 |
| 应付赎回款 | | 1,161,528.49 | 1,717,806.42 |
| 应付管理人报酬 | | 2,555,578.39 | 2,751,740.27 |
| 应付托管费 | | 425,929.70 | 458,623.38 |
| 应付销售服务费 | | - | - |
| 应付投资顾问费 | | - | - |
| 应交税费 | | - | - |
| 应付利润 | | - | - |
| 递延所得税负债 | | - | - |
| 其他负债 | 6.4.7.9 | 314,892.86 | 512,944.66 |
| 负债合计 | | 9,004,981.71 | 15,453,062.62 |
| 净资产： | | | |
| 实收基金 | 6.4.7.10 | 1,094,874,284.42 | 1,137,498,219.62 |
| 其他综合收益 | 6.4.7.11 | - | - |
| 未分配利润 | 6.4.7.12 | 992,911,342.03 | 1,012,054,728.77 |
| 净资产合计 | | 2,087,785,626.45 | 2,149,552,948.39 |

| | | | |
|----------|--|------------------|------------------|
| 负债和净资产总计 | | 2,096,790,608.16 | 2,165,006,011.01 |
|----------|--|------------------|------------------|

注：报告截止日 2023 年 06 月 30 日，基金份额净值 1.907 元，基金份额总额 1,094,874,284.42 份。

6.2 利润表

会计主体：嘉实沪港深精选股票型证券投资基金

本报告期：2023 年 1 月 1 日至 2023 年 6 月 30 日

单位：人民币元

| 项目 | 附注号 | 本期 2023 年 1 月 1 日至 2023 年 6 月 30 日 | 上年度可比期间 2022 年 1 月 1 日至 2022 年 6 月 30 日 |
|------------------------|----------|--|---|
| 一、营业总收入 | | 42,556,044.70 | -281,685,672.65 |
| 1. 利息收入 | | 551,401.20 | 600,423.60 |
| 其中：存款利息收入 | 6.4.7.13 | 338,761.55 | 456,612.21 |
| 债券利息收入 | | - | - |
| 资产支持证券利息收入 | | - | - |
| 买入返售金融资产收入 | | 212,639.65 | 143,811.39 |
| 证券出借利息收入 | | - | - |
| 其他利息收入 | | - | - |
| 2. 投资收益（损失以“-”填列） | | 100,154,803.58 | 23,744,354.51 |
| 其中：股票投资收益 | 6.4.7.14 | 68,746,727.20 | -12,774,158.06 |
| 基金投资收益 | | - | - |
| 债券投资收益 | 6.4.7.15 | 183,127.36 | - |
| 资产支持证券投资 | 6.4.7.16 | - | - |
| 收益 | | | |
| 贵金属投资收益 | 6.4.7.17 | - | - |
| 衍生工具收益 | 6.4.7.18 | - | - |
| 股利收益 | 6.4.7.19 | 31,224,949.02 | 36,518,512.57 |
| 以摊余成本计量的金融资产终止确认产生的收益 | | - | - |
| 其他投资收益 | | - | - |
| 3. 公允价值变动收益（损失以“-”号填列） | 6.4.7.20 | -58,266,517.31 | -306,436,673.82 |
| 4. 汇兑收益（损失以“-”号填列） | | - | - |
| 5. 其他收入（损失以“-”号填列） | 6.4.7.21 | 116,357.23 | 406,223.06 |
| 减：二、营业总支出 | | 18,956,472.53 | 22,468,099.11 |
| 1. 管理人报酬 | | 16,110,044.69 | 19,114,702.79 |

| | | | |
|----------------------------|----------|---------------|-----------------|
| 2. 托管费 | | 2,685,007.44 | 3,185,783.82 |
| 3. 销售服务费 | | - | - |
| 4. 投资顾问费 | | - | - |
| 5. 利息支出 | | - | - |
| 其中：卖出回购金融资产支出 | | - | - |
| 6. 信用减值损失 | 6.4.7.22 | - | - |
| 7. 税金及附加 | | - | - |
| 8. 其他费用 | 6.4.7.23 | 161,420.40 | 167,612.50 |
| 三、利润总额（亏损总额以“-”号填列） | | 23,599,572.17 | -304,153,771.76 |
| 减：所得税费用 | | - | - |
| 四、净利润（净亏损以“-”号填列） | | 23,599,572.17 | -304,153,771.76 |
| 五、其他综合收益的税后净额 | | - | - |
| 六、综合收益总额 | | 23,599,572.17 | -304,153,771.76 |

6.3 净资产（基金净值）变动表

会计主体：嘉实沪港深精选股票型证券投资基金

本报告期：2023 年 1 月 1 日至 2023 年 6 月 30 日

单位：人民币元

| 项目 | 本期 2023 年 1 月 1 日至 2023 年 6 月 30 日 | | | |
|-----------------|---------------------------------------|--------|------------------|------------------|
| | 实收基金 | 其他综合收益 | 未分配利润 | 净资产合计 |
| 一、上期期末净资产(基金净值) | 1,137,498,219.62 | - | 1,012,054,728.77 | 2,149,552,948.39 |
| 加：会计政策变更 | - | - | - | - |
| 前期差错更正 | - | - | - | - |
| 其他 | - | - | - | - |
| 二、本期期初净资产(基金净值) | 1,137,498,219.62 | - | 1,012,054,728.77 | 2,149,552,948.39 |
| 三、本期增减变动额(减) | -42,623,935.20 | - | -19,143,386.74 | -61,767,321.94 |

| | | | | |
|--|---------------------------------|---|-----------------|------------------|
| 少以“-”号填列) | | | | |
| (一)、综合收益总额 | - | - | 23,599,572.17 | 23,599,572.17 |
| (二)、本期基金份额交易产生的基金净值变动数(净值减少以“-”号填列) | -42,623,935.20 | - | -42,742,958.91 | -85,366,894.11 |
| 其中:1.基金申购款 | 80,259,997.69 | - | 76,953,372.92 | 157,213,370.61 |
| 2.基金赎回款 | -122,883,932.89 | - | -119,696,331.83 | -242,580,264.72 |
| (三)、本期向基金份额持有人分配利润产生的基金净值变动(净值减少以“-”号填列) | - | - | - | - |
| (四)、其他综合收益结转留存收益 | - | - | - | - |
| 四、本期期末净资产(基金净值) | 1,094,874,284.42 | - | 992,911,342.03 | 2,087,785,626.45 |
| 项目 | 上年度可比期间 2022年1月1日至2022年6月30日 | | | |

| | 实收基金 | 其他综合收益 | 未分配利润 | 净资产合计 |
|-------------------------------------|------------------|--------|------------------|------------------|
| 一、上期期末净资产(基金净值) | 1,409,858,519.38 | - | 1,693,269,954.96 | 3,103,128,474.34 |
| 加:会计政策变更 | - | - | - | - |
| 前期差错更正 | - | - | - | - |
| 其他 | - | - | - | - |
| 二、本年期初净资产(基金净值) | 1,409,858,519.38 | - | 1,693,269,954.96 | 3,103,128,474.34 |
| 三、本期增减变动额(减少以“-”号填列) | -155,190,302.42 | - | -445,289,487.10 | -600,479,789.52 |
| (一)、综合收益总额 | - | - | -304,153,771.76 | -304,153,771.76 |
| (二)、本期基金份额交易产生的基金净值变动数(净值减少以“-”号填列) | -155,190,302.42 | - | -141,135,715.34 | -296,326,017.76 |
| 其中:1.基金申购款 | 108,487,459.98 | - | 103,644,921.05 | 212,132,381.03 |
| 2.基金赎回款 | -263,677,762.40 | - | -244,780,636.39 | -508,458,398.79 |
| (三)、本期向基金份额 | - | - | - | - |

| | | | | |
|--------------------------------|------------------|---|------------------|------------------|
| 额持有人分配利润产生的基金净值变动(净值减少以“-”号填列) | | | | |
| (四)、其他综合收益结转留存收益 | - | - | - | - |
| 四、本期末净资产(基金净值) | 1,254,668,216.96 | - | 1,247,980,467.86 | 2,502,648,684.82 |

报表附注为财务报表的组成部分。

本报告 6.1 至 6.4 财务报表由下列负责人签署：

| | | |
|-----------|-----------|-----------|
| <u>经雷</u> | <u>梁凯</u> | <u>李袁</u> |
| 基金管理人负责人 | 主管会计工作负责人 | 会计机构负责人 |

6.4 报表附注

6.4.1 基金基本情况

嘉实沪港深精选股票型证券投资基金(以下简称“本基金”)经中国证券监督管理委员会(以下简称“中国证监会”)证监许可[2015]2043 号《关于准予嘉实沪港深精选股票型证券投资基金注册的批复》注册,由嘉实基金管理有限公司依照《中华人民共和国证券投资基金法》和《嘉实沪港深精选股票型证券投资基金基金合同》负责公开募集。本基金为契约型开放式,存续期限不定。经向中国证监会备案,《嘉实沪港深精选股票型证券投资基金基金合同》于 2016 年 5 月 27 日正式生效,基金合同生效日的基金份额总额为 231,073,100.91 份基金份额。本基金的基金管理人为嘉实基金管理有限公司,基金托管人为中国银行股份有限公司。

6.4.2 会计报表的编制基础

本基金的财务报表按照财政部于 2006 年 2 月 15 日及以后期间颁布的《企业会计准则—基本准则》、各项具体会计准则、《资产管理产品相关会计处理规定》及其他相关规定(以下合称“企业会计准则”)、中国证监会颁布的《证券投资基金信息披露 XBRL 模板第 3 号<年度报告和中期报告>》、

中国证券投资基金业协会(以下简称“中国基金业协会”)颁布的《证券投资基金会计核算业务指引》、《嘉实沪港深精选股票型证券投资基金基金合同》和在财务报表附注 6.4.4 所列示的中国证监会、中国基金业协会发布的有关规定及允许的基金行业实务操作编制。

本财务报表以持续经营为基础编制。

6.4.3 遵循企业会计准则及其他有关规定的声明

本财务报表符合企业会计准则的要求,真实、完整地反映了本基金本报告期末的财务状况以及本报告期的经营成果和净资产变动情况等有关信息。

6.4.4 本报告期所采用的会计政策、会计估计与最近一期年度报告相一致的说明

本报告期所采用的会计政策、会计估计与最近一期年度报告相一致。

6.4.5 会计政策和会计估计变更以及差错更正的说明

6.4.5.1 会计政策变更的说明

本基金本报告期未发生会计政策变更。

6.4.5.2 会计估计变更的说明

本基金本报告期未发生会计估计变更。

6.4.5.3 差错更正的说明

本基金本报告期无须说明的会计差错更正。

6.4.6 税项

根据财政部、国家税务总局财税[2002]128号《关于开放式证券投资基金有关税收问题的通知》、财税[2008]1号《关于企业所得税若干优惠政策的通知》、财税[2012]85号《关于实施上市公司股息红利差别化个人所得税政策有关问题的通知》、财税[2014]81号《关于沪港股票市场交易互联互通机制试点有关税收政策的通知》、财税[2015]101号《关于上市公司股息红利差别化个人所得税政策有关问题的通知》、财税[2016]36号《关于全面推开营业税改征增值税试点的通知》、财税[2016]46号《关于进一步明确全面推开营改增试点金融业有关政策的通知》、财税[2016]70号《关于金融机构同业往来等增值税政策的补充通知》、财税[2016]127号《关于深港股票市场交易互联互通机制试点有关税收政策的通知》、财税[2016]140号《关于明确金融 房地产开发 教育辅助服务等增值税政策的通知》、财税[2017]2号《关于资管产品增值税政策有关问题的补充通知》、财税[2017]56号《关于资管产品增值税有关问题的通知》、财税[2017]90号《关于租入固定资产进项税额抵扣等增值税政策的通知》及其他相关财税法规和实务操作,主要税项列示如下:

- (1) 资管产品运营过程中发生的增值税应税行为,以资管产品管理人为增值税纳税人。资管

产品管理人运营资管产品过程中发生的增值税应税行为，暂适用简易计税方法，按照 3% 的征收率缴纳增值税。对资管产品在 2018 年 1 月 1 日前运营过程中发生的增值税应税行为，未缴纳增值税的，不再缴纳；已缴纳增值税的，已纳税额从资管产品管理人以后月份的增值税应纳税额中抵减。

对证券投资基金管理人运用基金买卖股票、债券的转让收入免征增值税，对国债、地方政府债以及金融同业往来利息收入亦免征增值税。资管产品管理人运营资管产品提供的贷款服务，以 2018 年 1 月 1 日起产生的利息及利息性质的收入为销售额。资管产品管理人运营资管产品转让 2017 年 12 月 31 日前取得的基金、非货物期货，可以选择按照实际买入价计算销售额，或者以 2017 年最后一个交易日的基金份额净值、非货物期货结算价格作为买入价计算销售额。

(2) 对基金从证券市场中取得的收入，包括买卖股票、债券的差价收入，股票的股息、红利收入，债券的利息收入及其他收入，暂不征收企业所得税。

(3) 对基金取得的企业债券利息收入，应由发行债券的企业在向基金支付利息时代扣代缴 20% 的个人所得税。对基金从上市公司取得的股息红利所得，持股期限在 1 个月以内(含 1 个月)的，其股息红利所得全额计入应纳税所得额；持股期限在 1 个月以上至 1 年(含 1 年)的，暂减按 50% 计入应纳税所得额；持股期限超过 1 年的，暂免征收个人所得税。对基金持有的上市公司限售股，解禁后取得的股息、红利收入，按照上述规定计算纳税，持股时间自解禁日起计算；解禁前取得的股息、红利收入继续暂减按 50% 计入应纳税所得额。上述所得统一适用 20% 的税率计征个人所得税。

对基金通过沪港通/深港通投资香港联交所上市 H 股取得的股息红利，H 股公司应向中国证券登记结算有限责任公司(以下简称“中国结算”)提出申请，由中国结算向 H 股公司提供内地个人投资者名册，H 股公司按照 20% 的税率代扣个人所得税。基金通过沪港通/深港通投资香港联交所上市的非 H 股取得的股息红利，由中国结算按照 20% 的税率代扣个人所得税。

(4) 基金卖出股票按 0.1% 的税率缴纳股票交易印花税，买入股票不征收股票交易印花税。基金通过沪港通/深港通买卖、继承、赠与联交所上市股票，按照香港特别行政区现行税法规定缴纳印花税。

(5) 本基金的城市维护建设税、教育费附加和地方教育附加等税费按照实际缴纳增值税额的适用比例计算缴纳。

6.4.7 重要财务报表项目的说明

6.4.7.1 银行存款

单位：人民币元

| 项目 | 本期末 2023 年 6 月 30 日 |
|----|------------------------|
|----|------------------------|

| | |
|----------------|---------------|
| 活期存款 | 96,429,838.39 |
| 等于：本金 | 96,421,160.06 |
| 加：应计利息 | 8,678.33 |
| 减：坏账准备 | - |
| 定期存款 | - |
| 等于：本金 | - |
| 加：应计利息 | - |
| 减：坏账准备 | - |
| 其中：存款期限 1 个月以内 | - |
| 存款期限 1-3 个月 | - |
| 存款期限 3 个月以上 | - |
| 其他存款 | - |
| 等于：本金 | - |
| 加：应计利息 | - |
| 减：坏账准备 | - |
| 合计 | 96,429,838.39 |

6.4.7.2 交易性金融资产

单位：人民币元

| 项目 | 本期末 2023 年 6 月 30 日 | | | | |
|---------------|------------------------|---------------|------------------|----------------|-----------|
| | 成本 | 应计利息 | 公允价值 | 公允价值变动 | |
| 股票 | 1,962,414,406.42 | - | 1,900,508,868.78 | -61,905,537.64 | |
| 贵金属投资-金交所黄金合约 | - | - | - | - | |
| 债券 | 交易所市场 | 20,120,785.00 | 287,427.04 | 20,431,617.04 | 23,405.00 |
| | 银行间市场 | - | - | - | - |
| | 合计 | 20,120,785.00 | 287,427.04 | 20,431,617.04 | 23,405.00 |
| 资产支持证券 | - | - | - | - | |
| 基金 | - | - | - | - | |
| 其他 | - | - | - | - | |
| 合计 | 1,982,535,191.42 | 287,427.04 | 1,920,940,485.82 | -61,882,132.64 | |

6.4.7.3 衍生金融资产/负债

6.4.7.3.1 衍生金融资产/负债期末余额

无。

6.4.7.3.2 期末基金持有的期货合约情况

无。

6.4.7.3.3 期末基金持有的黄金衍生品情况

无。

6.4.7.4 买入返售金融资产

6.4.7.4.1 各项买入返售金融资产期末余额

单位：人民币元

| 项目 | 本期末 2023 年 6 月 30 日 | |
|-------|------------------------|-----------|
| | 账面余额 | 其中：买断式逆回购 |
| 交易所市场 | 41,850,216.00 | - |
| 银行间市场 | - | - |
| 合计 | 41,850,216.00 | - |

6.4.7.4.2 期末买断式逆回购交易中取得的债券

无。

6.4.7.4.3 按预期信用损失一般模型计提减值准备的说明

无。

6.4.7.5 债权投资

6.4.7.5.1 债权投资情况

无。

6.4.7.5.2 债权投资减值准备计提情况

无。

6.4.7.6 其他债权投资

6.4.7.6.1 其他债权投资情况

无。

6.4.7.6.2 其他债权投资减值准备计提情况

无。

6.4.7.7 其他权益工具投资

6.4.7.7.1 其他权益工具投资情况

无。

6.4.7.7.2 报告期末其他权益工具投资情况

无。

6.4.7.8 其他资产

无。

6.4.7.9 其他负债

单位：人民币元

| 项目 | 本期末 |
|----|-----|
|----|-----|

| | 2023 年 6 月 30 日 |
|-------------|-----------------|
| 应付券商交易单元保证金 | - |
| 应付赎回费 | 1,146.25 |
| 应付证券出借违约金 | - |
| 应付交易费用 | 209,112.32 |
| 其中：交易所市场 | 209,112.32 |
| 银行间市场 | - |
| 应付利息 | - |
| 预提费用 | 104,634.29 |
| 合计 | 314,892.86 |

6.4.7.10 实收基金

金额单位：人民币元

| 项目 | 本期 2023 年 1 月 1 日至 2023 年 6 月 30 日 | |
|---------------|---------------------------------------|------------------|
| | 基金份额（份） | 账面金额 |
| 上年度末 | 1,137,498,219.62 | 1,137,498,219.62 |
| 本期申购 | 80,259,997.69 | 80,259,997.69 |
| 本期赎回（以“-”号填列） | -122,883,932.89 | -122,883,932.89 |
| 基金拆分/份额折算前 | - | - |
| 基金拆分/份额折算调整 | - | - |
| 本期申购 | - | - |
| 本期赎回（以“-”号填列） | - | - |
| 本期末 | 1,094,874,284.42 | 1,094,874,284.42 |

注：申购含红利再投、转换入份额，赎回含转换出份额。

6.4.7.11 其他综合收益

无。

6.4.7.12 未分配利润

单位：人民币元

| 项目 | 已实现部分 | 未实现部分 | 未分配利润合计 |
|----------------|----------------|----------------|------------------|
| 上年度末 | 841,142,116.33 | 170,912,612.44 | 1,012,054,728.77 |
| 本期利润 | 81,866,089.48 | -58,266,517.31 | 23,599,572.17 |
| 本期基金份额交易产生的变动数 | -32,486,050.95 | -10,256,907.96 | -42,742,958.91 |
| 其中：基金申购款 | 61,473,087.65 | 15,480,285.27 | 76,953,372.92 |
| 基金赎回款 | -93,959,138.60 | -25,737,193.23 | -119,696,331.83 |
| 本期已分配利润 | - | - | - |
| 本期末 | 890,522,154.86 | 102,389,187.17 | 992,911,342.03 |

6.4.7.13 存款利息收入

单位：人民币元

| 项目 | 本期 2023 年 1 月 1 日至 2023 年 6 月 30 日 |
|----|---------------------------------------|
| | |

| | |
|-----------|------------|
| 活期存款利息收入 | 223,416.21 |
| 定期存款利息收入 | - |
| 其他存款利息收入 | - |
| 结算备付金利息收入 | 113,635.56 |
| 其他 | 1,709.78 |
| 合计 | 338,761.55 |

6.4.7.14 股票投资收益

6.4.7.14.1 股票投资收益项目构成

单位：人民币元

| 项目 | 本期 2023年1月1日至2023年6月30日 |
|------------------|----------------------------|
| 股票投资收益——买卖股票差价收入 | 68,746,727.20 |
| 股票投资收益——赎回差价收入 | - |
| 股票投资收益——申购差价收入 | - |
| 股票投资收益——证券出借差价收入 | - |
| 合计 | 68,746,727.20 |

6.4.7.14.2 股票投资收益——买卖股票差价收入

单位：人民币元

| 项目 | 本期 2023年1月1日至2023年6月30日 |
|------------|----------------------------|
| 卖出股票成交总额 | 523,159,869.82 |
| 减：卖出股票成本总额 | 452,603,518.97 |
| 减：交易费用 | 1,809,623.65 |
| 买卖股票差价收入 | 68,746,727.20 |

6.4.7.14.3 股票投资收益——证券出借差价收入

无。

6.4.7.15 债券投资收益

6.4.7.15.1 债券投资收益项目构成

单位：人民币元

| 项目 | 本期 2023年1月1日至2023年6月30日 |
|------------------------------|----------------------------|
| 债券投资收益——利息收入 | 191,231.36 |
| 债券投资收益——买卖债券（债转股及债券到期兑付）差价收入 | -8,104.00 |
| 债券投资收益——赎回差价收入 | - |
| 债券投资收益——申购差价收入 | - |
| 合计 | 183,127.36 |

6.4.7.15.2 债券投资收益——买卖债券差价收入

单位：人民币元

| 项目 | 本期 2023年1月1日至2023年6月30日 |
|------------------------|----------------------------|
| 卖出债券（债转股及债券到期兑付）成交总额 | 4,600,800.00 |
| 减：卖出债券（债转股及债券到期兑付）成本总额 | 4,508,104.00 |
| 减：应计利息总额 | 100,800.00 |
| 减：交易费用 | - |
| 买卖债券差价收入 | -8,104.00 |

6.4.7.15.3 债券投资收益——赎回差价收入

无。

6.4.7.15.4 债券投资收益——申购差价收入

无。

6.4.7.16 资产支持证券投资收益

6.4.7.16.1 资产支持证券投资收益项目构成

无。

6.4.7.16.2 资产支持证券投资收益——买卖资产支持证券差价收入

无。

6.4.7.16.3 资产支持证券投资收益——赎回差价收入

无。

6.4.7.16.4 资产支持证券投资收益——申购差价收入

无。

6.4.7.17 贵金属投资收益

6.4.7.17.1 贵金属投资收益项目构成

无。

6.4.7.17.2 贵金属投资收益——买卖贵金属差价收入

无。

6.4.7.17.3 贵金属投资收益——赎回差价收入

无。

6.4.7.17.4 贵金属投资收益——申购差价收入

无。

6.4.7.18 衍生工具收益

6.4.7.18.1 衍生工具收益——买卖权证差价收入

无。

6.4.7.18.2 衍生工具收益——其他投资收益

无。

6.4.7.19 股利收益

单位：人民币元

| 项目 | 本期 |
|---------------|---------------------------------|
| | 2023 年 1 月 1 日至 2023 年 6 月 30 日 |
| 股票投资产生的股利收益 | 31,224,949.02 |
| 其中：证券出借权益补偿收入 | - |
| 基金投资产生的股利收益 | - |
| 合计 | 31,224,949.02 |

6.4.7.20 公允价值变动收益

单位：人民币元

| 项目名称 | 本期 |
|------------------------|---------------------------------|
| | 2023 年 1 月 1 日至 2023 年 6 月 30 日 |
| 1. 交易性金融资产 | -58,266,517.31 |
| 股票投资 | -58,296,226.31 |
| 债券投资 | 29,709.00 |
| 资产支持证券投资 | - |
| 基金投资 | - |
| 贵金属投资 | - |
| 其他 | - |
| 2. 衍生工具 | - |
| 权证投资 | - |
| 3. 其他 | - |
| 减：应税金融商品公允价值变动产生的预估增值税 | - |
| 合计 | -58,266,517.31 |

6.4.7.21 其他收入

单位：人民币元

| 项目 | 本期 |
|---------|---------------------------------|
| | 2023 年 1 月 1 日至 2023 年 6 月 30 日 |
| 基金赎回费收入 | 105,367.14 |
| 基金转出费收入 | 10,990.09 |
| 合计 | 116,357.23 |

6.4.7.22 信用减值损失

无。

6.4.7.23 其他费用

单位：人民币元

| 项目 | 本期 |
|----------|---------------------------------|
| | 2023 年 1 月 1 日至 2023 年 6 月 30 日 |
| 审计费用 | 45,126.92 |
| 信息披露费 | 59,507.37 |
| 证券出借违约金 | - |
| 银行划款手续费 | 12,229.25 |
| 深港通证券组合费 | 3,462.81 |
| 证券组合费 | 41,094.05 |
| 合计 | 161,420.40 |

6.4.8 或有事项、资产负债表日后事项的说明

6.4.8.1 或有事项

无。

6.4.8.2 资产负债表日后事项

无。

6.4.9 关联方关系

6.4.9.1 本报告期存在控制关系或其他重大利害关系的关联方发生变化的情况

本报告期存在控制关系或其他重大利害关系的关联方未发生变化。

6.4.9.2 本报告期与基金发生关联交易的各关联方

| 关联方名称 | 与本基金的关系 |
|--------------------|---------|
| 嘉实基金管理有限公司（“嘉实基金”） | 基金管理人 |
| 中国银行股份有限公司（“中国银行”） | 基金托管人 |

6.4.10 本报告期及上年度可比期间的关联方交易

下述关联方交易均在正常业务范围内按一般商业条款订立。

6.4.10.1 通过关联方交易单元进行的交易

6.4.10.1.1 股票交易

无。

6.4.10.1.2 债券交易

无。

6.4.10.1.3 债券回购交易

无。

6.4.10.1.4 权证交易

无。

6.4.10.1.5 应支付关联方的佣金

无。

6.4.10.2 关联方报酬**6.4.10.2.1 基金管理费**

单位：人民币元

| 项目 | 本期 2023年1月1日至2023年6 月30日 | 上年度可比期间 2022年1月1日至2022年 6月30日 |
|-----------------|--------------------------------|-------------------------------------|
| 当期发生的基金应支付的管理费 | 16,110,044.69 | 19,114,702.79 |
| 其中：支付销售机构的客户维护费 | 5,421,606.17 | 5,046,785.74 |

注：1. 支付基金管理人的管理人报酬按前一日基金资产净值 1.50%的年费率计提，逐日累计至每月月底，按月支付。其计算公式为：日管理人报酬=前一日基金资产净值×1.50%/当年天数。2. 根据本基金的基金管理人与各代销机构签订的基金代销协议，客户维护费按照代销机构所代销基金的份额保有量作为基数进行计算。

6.4.10.2.2 基金托管费

单位：人民币元

| 项目 | 本期 2023年1月1日至2023年6 月30日 | 上年度可比期间 2022年1月1日至2022年 6月30日 |
|----------------|--------------------------------|-------------------------------------|
| 当期发生的基金应支付的托管费 | 2,685,007.44 | 3,185,783.82 |

注：支付基金托管人的托管费按前一日基金资产净值 0.25%的年费率计提，逐日累计至每月月底，按月支付。其计算公式为：日托管费=前一日基金资产净值×0.25%/当年天数。

6.4.10.3 与关联方进行银行间同业市场的债券(含回购)交易

无。

6.4.10.4 报告期内转融通证券出借业务发生重大关联交易事项的说明**6.4.10.4.1 与关联方通过约定申报方式进行的适用固定期限费率的证券出借业务的情况**

无。

6.4.10.4.2 与关联方通过约定申报方式进行的适用市场化期限费率的证券出借业务的情况

无。

6.4.10.5 各关联方投资本基金的情况**6.4.10.5.1 报告期内基金管理人运用自有资金投资本基金的情况**

无。

6.4.10.5.2 报告期末除基金管理人之外的其他关联方投资本基金的情况

无。

6.4.10.6 由关联方保管的银行存款余额及当期产生的利息收入

单位：人民币元

| 关联方名称 | 本期 2023年1月1日至2023年6月30日 | | 上年度可比期间 2022年1月1日至2022年6月30日 | |
|-------------------|----------------------------|------------|---------------------------------|------------|
| | 期末余额 | 当期利息收入 | 期末余额 | 当期利息收入 |
| 中国银行股份有限公司 _活期 | 96,429,838.39 | 223,416.21 | 207,415,469.75 | 341,586.84 |

注：本基金的上述存款，按银行同业利率或约定利率计息。

6.4.10.7 本基金在承销期内参与关联方承销证券的情况

无。

6.4.10.8 其他关联交易事项的说明

无。

6.4.11 利润分配情况

本期(2023年1月1日至2023年6月30日),本基金未实施利润分配。

6.4.12 期末(2023年6月30日)本基金持有的流通受限证券**6.4.12.1 因认购新发/增发证券而于期末持有的流通受限证券**

无。

6.4.12.2 期末持有的暂时停牌等流通受限股票

无。

6.4.12.3 期末债券正回购交易中作为抵押的债券**6.4.12.3.1 银行间市场债券正回购**

无。

6.4.12.3.2 交易所市场债券正回购

无。

6.4.12.4 期末参与转融通证券出借业务的证券

无。

6.4.13 金融工具风险及管理**6.4.13.1 风险管理政策和组织架构**

本基金为股票型证券投资基金，属于较高预期风险和预期收益的证券投资基金品种，其预期

风险和预期收益高于混合型基金、债券型基金和货币市场基金。本基金将投资港股通标的股票，将承担汇率风险以及因投资环境、投资标的、市场制度、交易规则差异等带来的境外市场的风险。基金投资的金融工具主要包括股票投资、债券投资及基金投资等。本基金在日常经营活动中面临的与这些金融工具相关的风险主要包括信用风险、流动性风险及市场风险。本基金的基金管理人从事风险管理的主要目标是通过精选个股和严格的风险控制，追求基金长期资产增值。本基金的基金管理人按照法律法规和中国证监会的规定，建立组织机构健全、职责划分清晰、制衡监督有效、激励约束合理的治理结构，建立健全内部控制机制和 risk 管理制度，坚持审慎经营理念，保护投资者利益和公司合法权益。

公司建立包括董事会、管理层、各部门及一线员工组成的四道风控防线，还有董事会风险控制与内审委员会、公司风险控制委员会、督察长及其合规管理部门、风险管理部门，评估各项风险并提出防控措施并有效执行。

本基金的基金管理人对于金融工具的风险管理方法，主要是通过定性分析和定量分析的方法去估测各种风险产生的可能损失。从定性分析的角度出发，判断风险损失的严重程度和出现同类风险损失的频度。而从定量分析的角度出发，根据本基金的投资目标，结合基金资产所运用金融工具特征通过特定的风险量化指标、模型，日常的量化报告，确定风险损失的限度和相应置信程度，及时可靠地对各种风险进行监督、检查和评估，并通过相应决策，将风险控制在可承受的范围内。

6.4.13.2 信用风险

信用风险是指基金在交易过程中因交易对手未履行合约责任，或者基金所投资证券之发行人出现违约、拒绝支付到期本息等情况，导致基金资产损失和收益变化的风险。

基金的银行存款存放在托管人和其他拥有相关资质的银行，与该银行存款相关的信用风险不重大。基金在交易所进行的交易均与授权的证券结算机构完成证券交收和款项清算或通过有资格的经纪商进行证券交收和款项清算，违约风险可能性很小；在场外交易市场进行交易前均对交易对手进行信用评估并对证券交割方式进行限制以控制相应的信用风险。

本基金的基金管理人建立了信用风险管理流程，通过对投资品种信用等级评估来控制证券发行人的信用风险，且通过分散化投资以分散信用风险。

6.4.13.2.1 按短期信用评级列示的债券投资

单位：人民币元

| 短期信用评级 | 本期末 2023 年 6 月 30 日 | 上年度末 2022 年 12 月 31 日 |
|--------|------------------------|--------------------------|
| A-1 | - | - |

| | | |
|--------|--------------|---|
| A-1 以下 | - | - |
| 未评级 | 8,189,881.15 | - |
| 合计 | 8,189,881.15 | - |

注：评级取自第三方评级机构。

6.4.13.2.2 按短期信用评级列示的资产支持证券投资

无。

6.4.13.2.3 按短期信用评级列示的同业存单投资

无。

6.4.13.2.4 按长期信用评级列示的债券投资

单位：人民币元

| 长期信用评级 | 本期末 2023 年 6 月 30 日 | 上年度末 2022 年 12 月 31 日 |
|--------|------------------------|--------------------------|
| AAA | - | - |
| AAA 以下 | - | - |
| 未评级 | 12,241,735.89 | 4,585,201.64 |
| 合计 | 12,241,735.89 | 4,585,201.64 |

注：评级取自第三方评级机构。

6.4.13.2.5 按长期信用评级列示的资产支持证券投资

无。

6.4.13.2.6 按长期信用评级列示的同业存单投资

无。

6.4.13.3 流动性风险

流动性风险是指基金管理人未能以合理价格及时变现基金资产以支付投资者赎回款项的风险。针对兑付赎回资金的流动性风险，本基金的基金管理人对本基金的申购赎回情况进行严密监控并预测流动性需求，保持基金投资组合中的可用现金头寸与之相匹配。

于本报告期末，除卖出回购金融资产款余额(计息但该利息金额不重大)以外，本基金承担的其他金融负债的合约约定到期日均为一年以内且不计息，因此账面余额约为未折现的合约到期现金流量。

6.4.13.3.1 报告期内本基金组合资产的流动性风险分析

本基金的基金管理人在基金运作过程中严格按照相关法规的要求对本基金组合资产的流动性风险进行管理，通过独立的风险管理部门对本基金的组合持仓集中度指标、流通受限制的投资品种比例以及组合在短时间内变现能力的综合指标等流动性指标进行持续的监测和分析。

本基金持有一家公司发行的证券，其市值不超过基金资产净值的 10%。本基金管理人管理的

全部基金持有一家公司发行的证券，不超过该证券的 10%。本基金与由本基金的基金管理人管理的全部投资组合持有一家上市公司发行的可流通股票，不得超过该上市公司可流通股票的 30% (完全按照有关指数构成比例进行证券投资的开放式基金及中国证监会认定的特殊投资组合不受上述比例限制)。

本基金所持部分证券在证券交易所上市，其余亦可在银行间同业市场交易，因此除附注 6.4.12 中列示的部分基金资产流通暂时受限制不能自由转让的情况外，其余均能以合理价格适时变现。此外，本基金可通过卖出回购金融资产方式借入短期资金应对流动性需求。

同时，本基金的基金管理人通过合理分散逆回购交易的到期日与交易对手的集中度；按照穿透原则对交易对手的财务状况、偿付能力及杠杆水平等进行必要的尽职调查与严格的准入管理，以及对不同的交易对手实施交易额度管理并进行动态调整等措施严格管理本基金从事逆回购交易的流动性风险和交易对手风险。此外，本基金的基金管理人建立了逆回购交易质押品管理制度：根据质押品的资质确定质押率水平；持续监测质押品的风险状况与价值变动以确保质押品按公允价值计算足额；并在与私募类证券资管产品及中国证监会认定的其他主体为交易对手开展逆回购交易时，可接受质押品的资质要求与基金合同约定的投资范围保持一致。

6.4.13.4 市场风险

市场风险是指基金所持金融工具的公允价值或未来现金流量因所处市场各类价格因素的变动而发生波动的风险，包括利率风险、外汇风险和其他价格风险。

6.4.13.4.1 利率风险

利率风险是指金融工具的公允价值或现金流量受市场利率变动而发生波动的风险。利率敏感性金融工具均面临由于市场利率上升而导致公允价值下降的风险，其中浮动利率类金融工具还面临每个付息期间结束根据市场利率重新定价时对于未来现金流影响的风险。

本基金的基金管理人定期对本基金面临的利率敏感性缺口进行监控，并通过调整投资组合的久期等方法对上述利率风险进行管理。

6.4.13.4.1.1 利率风险敞口

单位：人民币元

| 本期末 2023 年 6 月 30 日 | 1 年以内 | 1-5 年 | 5 年以上 | 不计息 | 合计 |
|------------------------|---------------|-------|-------|------------------|------------------|
| 资产 | | | | | |
| 银行存款 | 96,429,838.39 | - | - | - | 96,429,838.39 |
| 结算备付金 | 7,870,813.64 | - | - | - | 7,870,813.64 |
| 存出保证金 | 93,945.50 | - | - | - | 93,945.50 |
| 交易性金融资产 | 20,431,617.04 | - | - | 1,900,508,868.78 | 1,920,940,485.82 |
| 衍生金融资产 | - | - | - | - | - |

| | | | | | |
|--------------------------|----------------|-------|-------|-------------------|------------------|
| 买入返售金融资产 | 41,850,216.00 | - | - | - | 41,850,216.00 |
| 应收清算款 | - | - | - | 10,530,689.31 | 10,530,689.31 |
| 债权投资 | - | - | - | - | - |
| 应收股利 | - | - | - | 18,518,656.05 | 18,518,656.05 |
| 应收申购款 | - | - | - | 555,963.45 | 555,963.45 |
| 递延所得税资产 | - | - | - | - | - |
| 其他资产 | - | - | - | - | - |
| 资产总计 | 166,676,430.57 | - | - | -1,930,114,177.59 | 2,096,790,608.16 |
| 负债 | - | - | - | - | - |
| 短期借款 | - | - | - | - | - |
| 交易性金融负债 | - | - | - | - | - |
| 衍生金融负债 | - | - | - | - | - |
| 卖出回购金融资产款 | - | - | - | - | - |
| 应付清算款 | - | - | - | 4,547,052.27 | 4,547,052.27 |
| 应付赎回款 | - | - | - | 1,161,528.49 | 1,161,528.49 |
| 应付管理人报酬 | - | - | - | 2,555,578.39 | 2,555,578.39 |
| 应付托管费 | - | - | - | 425,929.70 | 425,929.70 |
| 应付销售服务费 | - | - | - | - | - |
| 应付投资顾问费 | - | - | - | - | - |
| 应交税费 | - | - | - | - | - |
| 应付利润 | - | - | - | - | - |
| 递延所得税负债 | - | - | - | - | - |
| 其他负债 | - | - | - | 314,892.86 | 314,892.86 |
| 负债总计 | - | - | - | 9,004,981.71 | 9,004,981.71 |
| 利率敏感度缺口 | 166,676,430.57 | - | - | -1,921,109,195.88 | 2,087,785,626.45 |
| 上年度末 2022 年 12 月 31 日 | 1 年以内 | 1-5 年 | 5 年以上 | 不计息 | 合计 |
| 资产 | | | | | |
| 银行存款 | 150,801,040.11 | - | - | - | 150,801,040.11 |
| 结算备付金 | 10,310,942.65 | - | - | - | 10,310,942.65 |
| 存出保证金 | 52,726.20 | - | - | - | 52,726.20 |
| 交易性金融资产 | 4,585,201.64 | - | - | -1,952,459,507.10 | 1,957,044,708.74 |
| 衍生金融资产 | - | - | - | - | - |
| 买入返售金融资产 | 45,197,380.68 | - | - | - | 45,197,380.68 |
| 应收清算款 | - | - | - | - | - |
| 债权投资 | - | - | - | - | - |
| 应收股利 | - | - | - | 814,048.89 | 814,048.89 |
| 应收申购款 | - | - | - | 785,163.74 | 785,163.74 |
| 递延所得税资产 | - | - | - | - | - |
| 其他资产 | - | - | - | - | - |
| 资产总计 | 210,947,291.28 | - | - | -1,954,058,719.73 | 2,165,006,011.01 |
| 负债 | - | - | - | - | - |
| 短期借款 | - | - | - | - | - |
| 交易性金融负债 | - | - | - | - | - |

| | | | | |
|-----------|----------------|---|-------------------|------------------|
| 衍生金融负债 | - | - | - | - |
| 卖出回购金融资产款 | - | - | - | - |
| 应付清算款 | - | - | 10,011,947.89 | 10,011,947.89 |
| 应付赎回款 | - | - | 1,717,806.42 | 1,717,806.42 |
| 应付管理人报酬 | - | - | 2,751,740.27 | 2,751,740.27 |
| 应付托管费 | - | - | 458,623.38 | 458,623.38 |
| 应付销售服务费 | - | - | - | - |
| 应付投资顾问费 | - | - | - | - |
| 应交税费 | - | - | - | - |
| 应付利润 | - | - | - | - |
| 递延所得税负债 | - | - | - | - |
| 其他负债 | - | - | 512,944.66 | 512,944.66 |
| 负债总计 | - | - | 15,453,062.62 | 15,453,062.62 |
| 利率敏感度缺口 | 210,947,291.28 | - | -1,938,605,657.11 | 2,149,552,948.39 |

注：表中所示为本基金资产及负债的账面价值，并按照合约规定的利率重新定价日或到期日孰早者予以分类。

6.4.13.4.1.2 利率风险的敏感性分析

| 假设 | 除市场利率以外的其他市场变量保持不变 | | |
|----|--------------------|-----------------------------|-------------------|
| | 相关风险变量的变动 | 对资产负债表日基金资产净值的影响金额（单位：人民币元） | |
| | | 本期末（2023年6月30日） | 上年度末（2022年12月31日） |
| 分析 | 市场利率上升 25 个基点 | -20,624.29 | -2,063.56 |
| | 市场利率下降 25 个基点 | 20,669.17 | 2,065.42 |

6.4.13.4.2 外汇风险

外汇风险是指金融工具的公允价值或未来现金流量因外汇汇率变动而发生波动的风险。本基金持有以非记账本位币人民币计价的资产，因此存在相应的外汇风险。本基金的基金管理人每日对本基金的外币计价的资产进行监控。

6.4.13.4.2.1 外汇风险敞口

单位：人民币元

| 项目 | 本期末 2023年6月30日 | | | 合计 |
|----|-------------------|--------------|----------------|----|
| | 美元 折合人民币 元 | 港币 折合人民币元 | 其他币种 折合人民币元 | |
| | | | | |

| | | | | |
|---------------|------------------|------------------|------|------------------|
| 以外币计价的资产 | | | | |
| 银行存款 | - | - | - | - |
| 结算备付金 | - | - | - | - |
| 存出保证金 | - | - | - | - |
| 交易性金融资产 | - | 1,113,678,527.83 | - | 1,113,678,527.83 |
| 衍生金融资产 | - | - | - | - |
| 债权投资 | - | - | - | - |
| 应收股利 | - | - | - | - |
| 应收申购款 | - | - | - | - |
| 应收清算款 | - | - | - | - |
| 其他资产 | - | - | - | - |
| 资产合计 | - | 1,113,678,527.83 | - | 1,113,678,527.83 |
| 以外币计价的负债 | | | | |
| 应付清算款 | - | - | - | - |
| 衍生金融负债 | - | - | - | - |
| 应付赎回款 | - | - | - | - |
| 应付管理人报酬 | - | - | - | - |
| 应付托管费 | - | - | - | - |
| 应付销售服务费 | - | - | - | - |
| 应付投资顾问费 | - | - | - | - |
| 其他负债 | - | - | - | - |
| 负债合计 | - | - | - | - |
| 资产负债表外汇风险敞口净额 | - | 1,113,678,527.83 | - | 1,113,678,527.83 |
| 项目 | 上年度末 | | | |
| | 2022 年 12 月 31 日 | | | |
| | 美元 | 港币 | 其他币种 | 合计 |

| | 折合人民币元 | 折合人民币元 | 折合人民币元 | |
|---------------|--------|------------------|--------|------------------|
| 以外币计价的资产 | | | | |
| 银行存款 | - | - | - | - |
| 结算备付金 | - | - | - | - |
| 存出保证金 | - | - | - | - |
| 交易性金融资产 | - | 1,094,335,753.06 | - | 1,094,335,753.06 |
| 衍生金融资产 | - | - | - | - |
| 债权投资 | - | - | - | - |
| 应收股利 | - | - | - | - |
| 应收申购款 | - | - | - | - |
| 应收清算款 | - | - | - | - |
| 其他资产 | - | - | - | - |
| 资产合计 | - | 1,094,335,753.06 | - | 1,094,335,753.06 |
| 以外币计价的负债 | | | | |
| 应付清算款 | - | - | - | - |
| 衍生金融负债 | - | - | - | - |
| 应付赎回款 | - | - | - | - |
| 应付管理人报酬 | - | - | - | - |
| 应付托管费 | - | - | - | - |
| 应付销售服务费 | - | - | - | - |
| 应付投资顾问费 | - | - | - | - |
| 其他负债 | - | - | - | - |
| 负债合计 | - | - | - | - |
| 资产负债表外汇风险敞口净额 | - | 1,094,335,753.06 | - | 1,094,335,753.06 |

6.4.13.4.2.2 外汇风险的敏感性分析

| 假设 | 除汇率以外的其他市场变量保持不变 | | |
|----|------------------|-----------------------------|-------------------|
| | 相关风险变量的变动 | 对资产负债表日基金资产净值的影响金额（单位：人民币元） | |
| | | 本期末（2023年6月30日） | 上年度末（2022年12月31日） |
| 分析 | 所有外币相对人民币升值 5% | 55,683,926.39 | 54,716,787.65 |
| | 所有外币相对人民币贬值 5% | -55,683,926.39 | -54,716,787.65 |

6.4.13.4.3 其他价格风险

其他价格风险是指基金所持金融工具的公允价值或未来现金流量因除市场利率和外汇汇率以外的市场价格因素变动而发生波动的风险。基金主要投资于证券交易所上市或银行间同业市场交易的股票、债券及基金，所面临的其他价格风险来源于单个证券发行主体自身经营情况或特殊事项的影响，也可能来源于证券市场整体波动的影响。

本基金严格按照基金合同中对投资组合比例的要求进行资产配置，通过投资组合的分散化降低其他价格风险。此外，本基金的基金管理人每日对本基金所持有的证券价格实施监控，定期运用多种定量方法对基金进行风险度量，及时可靠地对风险进行跟踪和控制。

6.4.13.4.3.1 其他价格风险敞口

金额单位：人民币元

| 项目 | 本期末 2023年6月30日 | | 上年度末 2022年12月31日 | |
|---------------|-------------------|--------------|---------------------|--------------|
| | 公允价值 | 占基金资产净值比例（%） | 公允价值 | 占基金资产净值比例（%） |
| 交易性金融资产—股票投资 | 1,900,508,868.78 | 91.03 | 1,952,459,507.10 | 90.83 |
| 交易性金融资产—基金投资 | - | - | - | - |
| 交易性金融资产—贵金属投资 | - | - | - | - |
| 衍生金融资产—权证投资 | - | - | - | - |
| 其他 | - | - | - | - |
| 合计 | 1,900,508,868.78 | 91.03 | 1,952,459,507.10 | 90.83 |

6.4.13.4.3.2 其他价格风险的敏感性分析

| 假设 | 除业绩基准以外的其他市场变量保持不变 | | |
|----|--------------------|-----------------------------|-------------------|
| | 相关风险变量的变动 | 对资产负债表日基金资产净值的影响金额（单位：人民币元） | |
| | | 本期末（2023年6月30日） | 上年度末（2022年12月31日） |
| 分析 | 业绩比较基准上升 5% | 97,044,291.33 | 97,364,367.21 |
| | 业绩比较基准下降 5% | -97,044,291.33 | -97,364,367.21 |

6.4.14 公允价值

6.4.14.1 金融工具公允价值计量的方法

公允价值计量结果所属的层次，由对公允价值计量整体而言具有重要意义的输入值所属的最低层次决定：

第一层次：相同资产或负债在活跃市场上未经调整的报价。

第二层次：除第一层次输入值外相关资产或负债直接或间接可观察的输入值。

第三层次：相关资产或负债的不可观察输入值。

6.4.14.2 持续的以公允价值计量的金融工具

6.4.14.2.1 各层次金融工具的公允价值

单位：人民币元

| 公允价值计量结果所属的层次 | 本期末 2023年6月30日 | 上年度末 2022年12月31日 |
|---------------|-------------------|---------------------|
| 第一层次 | 1,900,508,868.78 | 1,952,459,507.10 |
| 第二层次 | 20,431,617.04 | 4,585,201.64 |
| 第三层次 | - | - |
| 合计 | 1,920,940,485.82 | 1,957,044,708.74 |

6.4.14.2.2 公允价值所属层次间的重大变动

本基金以导致各层次之间转换的事项发生日为确认各层次之间转换的时点。

对于证券交易所上市的股票和债券，若出现重大事项停牌、交易不活跃（包括涨跌停时的交易不活跃）、或属于非公开发行等情况，基金不会于停牌日至交易恢复活跃日期间、交易不

活跃期间及限售期间将相关股票和债券的公允价值列入第一层次；并根据估值调整中采用的不可观察输入值对于公允价值的影响程度，确定相关股票和债券公允价值应属第二层次还是第三层次。

6.4.14.3 非持续的以公允价值计量的金融工具的说明

于本报告期末，本基金未持有非持续的以公允价值计量的金融资产或金融负债(上年度末：无)。

6.4.14.4 不以公允价值计量的金融工具的相关说明

不以公允价值计量的金融资产和负债主要包括以摊余成本计量的金融资产和以摊余成本计量的金融负债，其账面价值与公允价值相差很小。

6.4.15 有助于理解和分析会计报表需要说明的其他事项

截至资产负债表日本基金无需要说明的其他重要事项。

§ 7 投资组合报告

7.1 期末基金资产组合情况

金额单位：人民币元

| 序号 | 项目 | 金额 | 占基金总资产的比例 (%) |
|----|-------------------|------------------|---------------|
| 1 | 权益投资 | 1,900,508,868.78 | 90.64 |
| | 其中：股票 | 1,900,508,868.78 | 90.64 |
| 2 | 基金投资 | - | - |
| 3 | 固定收益投资 | 20,431,617.04 | 0.97 |
| | 其中：债券 | 20,431,617.04 | 0.97 |
| | 资产支持证券 | - | - |
| 4 | 贵金属投资 | - | - |
| 5 | 金融衍生品投资 | - | - |
| 6 | 买入返售金融资产 | 41,850,216.00 | 2.00 |
| | 其中：买断式回购的买入返售金融资产 | - | - |
| 7 | 银行存款和结算备付金合计 | 104,300,652.03 | 4.97 |
| 8 | 其他各项资产 | 29,699,254.31 | 1.42 |
| 9 | 合计 | 2,096,790,608.16 | 100.00 |

注：通过港股通交易机制投资的港股公允价值为 1,113,678,527.83 元，占基金资产净值的比例为 53.34%。

7.2 报告期末按行业分类的股票投资组合

7.2.1 报告期末按行业分类的境内股票投资组合

金额单位：人民币元

| 代码 | 行业类别 | 公允价值（元） | 占基金资产净值比例（%） |
|----|------------------|----------------|--------------|
| A | 农、林、牧、渔业 | - | - |
| B | 采矿业 | - | - |
| C | 制造业 | 758,019,953.63 | 36.31 |
| D | 电力、热力、燃气及水生产和供应业 | 28,810,387.32 | 1.38 |
| E | 建筑业 | - | - |
| F | 批发和零售业 | - | - |
| G | 交通运输、仓储和邮政业 | - | - |
| H | 住宿和餐饮业 | - | - |
| I | 信息传输、软件和信息技术服务业 | - | - |
| J | 金融业 | - | - |
| K | 房地产业 | - | - |
| L | 租赁和商务服务业 | - | - |
| M | 科学研究和技术服务业 | - | - |
| N | 水利、环境和公共设施管理业 | - | - |
| O | 居民服务、修理和其他服务业 | - | - |
| P | 教育 | - | - |
| Q | 卫生和社会工作 | - | - |
| R | 文化、体育和娱乐业 | - | - |
| S | 综合 | - | - |
| | 合计 | 786,830,340.95 | 37.69 |

7.2.2 报告期末按行业分类的港股通投资股票投资组合

| 行业类别 | 公允价值（人民币） | 占基金资产净值比例（%） |
|--------|------------------|--------------|
| 通信服务 | 186,349,555.76 | 8.93 |
| 非必需消费品 | 227,946,175.22 | 10.92 |
| 必需消费品 | 23,787,084.00 | 1.14 |
| 能源 | 164,979,193.40 | 7.90 |
| 金融 | 68,783,395.92 | 3.29 |
| 医疗保健 | 142,065,709.42 | 6.80 |
| 工业 | 204,877,232.51 | 9.81 |
| 信息技术 | 43,701,852.00 | 2.09 |
| 原材料 | 42,411,080.00 | 2.03 |
| 房地产 | 8,777,249.60 | 0.42 |
| 公用事业 | - | - |
| 合计 | 1,113,678,527.83 | 53.34 |

7.3 期末按公允价值占基金资产净值比例大小排序的所有股票投资明细

金额单位：人民币元

| 序号 | 股票代码 | 股票名称 | 数量（股） | 公允价值（元） | 占基金资产净值比例（%） |
|----|------|------|-------|---------|--------------|
|----|------|------|-------|---------|--------------|

| | | | | | |
|----|---------|--------|------------|----------------|------|
| 1 | 700 HK | 腾讯控股 | 440,000 | 134,520,569.92 | 6.44 |
| 2 | 883 HK | 中国海洋石油 | 11,000,000 | 113,587,936.00 | 5.44 |
| 3 | 002925 | 盈趣科技 | 5,522,344 | 107,133,473.60 | 5.13 |
| 4 | 2333 HK | 长城汽车 | 12,716,000 | 105,163,362.19 | 5.04 |
| 5 | 3311 HK | 中国建筑国际 | 12,500,000 | 102,916,017.50 | 4.93 |
| 6 | 002475 | 立讯精密 | 2,919,540 | 94,739,073.00 | 4.54 |
| 7 | 002541 | 鸿路钢构 | 2,863,919 | 82,509,506.39 | 3.95 |
| 8 | 603662 | 柯力传感 | 2,200,050 | 80,961,840.00 | 3.88 |
| 9 | 1093 HK | 石药集团 | 10,800,000 | 67,809,785.04 | 3.25 |
| 10 | 600521 | 华海药业 | 3,555,001 | 65,447,568.41 | 3.13 |
| 11 | 2601 HK | 中国太保 | 3,400,000 | 63,478,323.00 | 3.04 |
| 12 | 2357 HK | 中航科工 | 16,713,000 | 58,554,396.61 | 2.80 |
| 13 | 3998 HK | 波司登 | 19,072,000 | 58,027,208.45 | 2.78 |
| 14 | 603369 | 今世缘 | 997,500 | 52,668,000.00 | 2.52 |
| 15 | 3888 HK | 金山软件 | 1,822,200 | 51,828,985.84 | 2.48 |
| 16 | 603589 | 口子窖 | 1,043,302 | 51,486,953.70 | 2.47 |
| 17 | 2883 HK | 中海油田服务 | 6,890,000 | 51,391,257.40 | 2.46 |
| 18 | 300575 | 中旗股份 | 4,545,601 | 47,183,338.38 | 2.26 |
| 19 | 285 HK | 比亚迪电子 | 2,000,000 | 43,701,852.00 | 2.09 |
| 20 | 1800 HK | 中国交通建设 | 11,000,000 | 43,406,818.40 | 2.08 |
| 21 | 2899 HK | 紫金矿业 | 4,000,000 | 42,411,080.00 | 2.03 |
| 22 | 300628 | 亿联网络 | 1,122,936 | 39,381,365.52 | 1.89 |
| 23 | 1999 HK | 敏华控股 | 7,985,600 | 38,506,207.04 | 1.84 |
| 24 | 1066 HK | 威高股份 | 3,842,400 | 36,276,387.35 | 1.74 |
| 25 | 002025 | 航天电器 | 556,881 | 35,529,007.80 | 1.70 |
| 26 | 300729 | 乐歌股份 | 1,780,197 | 31,758,714.48 | 1.52 |
| 27 | 688299 | 长阳科技 | 1,889,155 | 29,603,058.85 | 1.42 |
| 28 | 600803 | 新奥股份 | 1,517,934 | 28,810,387.32 | 1.38 |
| 29 | 291 HK | 华润啤酒 | 500,000 | 23,787,084.00 | 1.14 |
| 30 | 603267 | 鸿远电子 | 342,945 | 22,394,308.50 | 1.07 |
| 31 | 6855 HK | 亚盛医药-B | 1,066,700 | 20,751,344.99 | 0.99 |
| 32 | 2096 HK | 先声药业 | 2,408,000 | 17,228,192.04 | 0.83 |
| 33 | 300596 | 利安隆 | 423,500 | 17,223,745.00 | 0.82 |
| 34 | 1478 HK | 丘钛科技 | 5,816,000 | 16,515,685.89 | 0.79 |
| 35 | 960 HK | 龙湖集团 | 500,000 | 8,777,249.60 | 0.42 |
| 36 | 3669 HK | 永达汽车 | 1,500,000 | 5,448,901.80 | 0.26 |
| 37 | 9923 HK | 移卡 | 328,800 | 5,305,072.92 | 0.25 |
| 38 | 3690 HK | 美团-W | 38,000 | 4,284,809.85 | 0.21 |

7.4 报告期内股票投资组合的重大变动

7.4.1 累计买入金额超出期初基金资产净值 2%或前 20 名的股票明细

金额单位：人民币元

| 序号 | 股票代码 | 股票名称 | 本期累计买入金额 | 占期初基金资产净值比例(%) |
|----|------|------|----------|----------------|
|----|------|------|----------|----------------|

| | | | | |
|----|---------|--------|---------------|------|
| 1 | 2601 HK | 中国太保 | 71,370,283.06 | 3.32 |
| 2 | 3311 HK | 中国建筑国际 | 67,668,643.73 | 3.15 |
| 3 | 603589 | 口子窖 | 64,087,552.08 | 2.98 |
| 4 | 1999 HK | 敏华控股 | 37,300,494.39 | 1.74 |
| 5 | 002025 | 航天电器 | 36,527,927.63 | 1.70 |
| 6 | 603267 | 鸿远电子 | 35,901,295.60 | 1.67 |
| 7 | 3888 HK | 金山软件 | 33,762,588.48 | 1.57 |
| 8 | 6855 HK | 亚盛医药-B | 22,570,963.83 | 1.05 |
| 9 | 2096 HK | 先声药业 | 22,007,726.13 | 1.02 |
| 10 | 700 HK | 腾讯控股 | 18,323,840.92 | 0.85 |
| 11 | 1093 HK | 石药集团 | 16,083,119.52 | 0.75 |
| 12 | 1800 HK | 中国交通建设 | 11,551,521.67 | 0.54 |
| 13 | 002541 | 鸿路钢构 | 10,997,895.82 | 0.51 |
| 14 | 603662 | 柯力传感 | 10,496,126.40 | 0.49 |
| 15 | 600925 | 苏能股份 | 55,372.80 | 0.00 |
| 16 | 601059 | 信达证券 | 46,431.00 | 0.00 |
| 17 | 001311 | 多利科技 | 30,873.13 | 0.00 |
| 18 | 603281 | 江瀚新材 | 30,714.17 | 0.00 |
| 19 | 603162 | 海通发展 | 19,481.75 | 0.00 |
| 20 | 001314 | 亿道信息 | 17,780.00 | 0.00 |

7.4.2 累计卖出金额超出期初基金资产净值 2%或前 20 名的股票明细

金额单位：人民币元

| 序号 | 股票代码 | 股票名称 | 本期累计卖出金额 | 占期初基金资产净值比例(%) |
|----|---------|--------|---------------|----------------|
| 1 | 000858 | 五粮液 | 68,933,183.00 | 3.21 |
| 2 | 123 HK | 越秀地产 | 64,916,180.20 | 3.02 |
| 3 | 883 HK | 中国海洋石油 | 54,565,616.41 | 2.54 |
| 4 | 002078 | 太阳纸业 | 52,029,849.87 | 2.42 |
| 5 | 3888 HK | 金山软件 | 47,512,298.00 | 2.21 |
| 6 | 291 HK | 华润啤酒 | 29,756,924.12 | 1.38 |
| 7 | 600521 | 华海药业 | 26,367,331.00 | 1.23 |
| 8 | 285 HK | 比亚迪电子 | 26,033,922.64 | 1.21 |
| 9 | 2899 HK | 紫金矿业 | 25,268,240.80 | 1.18 |
| 10 | 520 HK | 呷哺呷哺 | 18,913,458.49 | 0.88 |
| 11 | 002475 | 立讯精密 | 17,379,468.00 | 0.81 |
| 12 | 300575 | 中旗股份 | 13,193,869.60 | 0.61 |
| 13 | 300596 | 利安隆 | 11,284,249.75 | 0.52 |
| 14 | 603662 | 柯力传感 | 10,361,225.00 | 0.48 |
| 15 | 688299 | 长阳科技 | 10,239,744.92 | 0.48 |
| 16 | 300729 | 乐歌股份 | 9,880,005.00 | 0.46 |
| 17 | 3998 HK | 波司登 | 7,878,566.68 | 0.37 |
| 18 | 1066 HK | 威高股份 | 7,037,202.44 | 0.33 |
| 19 | 300628 | 亿联网络 | 6,903,043.44 | 0.32 |

| | | | | |
|----|--------|-----|--------------|------|
| 20 | 603369 | 今世缘 | 6,028,845.00 | 0.28 |
|----|--------|-----|--------------|------|

7.4.3 买入股票的成本总额及卖出股票的收入总额

单位：人民币元

| | |
|--------------|----------------|
| 买入股票成本（成交）总额 | 458,949,106.96 |
| 卖出股票收入（成交）总额 | 523,159,869.82 |

注：7.4.1 项“买入金额”、7.4.2 项“卖出金额”及 7.4.3 项“买入股票成本”、“卖出股票收入”均按买入或卖出成交金额（成交单价乘以成交数量）填列，不考虑相关交易费用。

7.5 期末按债券品种分类的债券投资组合

金额单位：人民币元

| 序号 | 债券品种 | 公允价值 | 占基金资产净值比例（%） |
|----|-----------|---------------|--------------|
| 1 | 国家债券 | 20,431,617.04 | 0.98 |
| 2 | 央行票据 | - | - |
| 3 | 金融债券 | - | - |
| | 其中：政策性金融债 | - | - |
| 4 | 企业债券 | - | - |
| 5 | 企业短期融资券 | - | - |
| 6 | 中期票据 | - | - |
| 7 | 可转债（可交换债） | - | - |
| 8 | 同业存单 | - | - |
| 9 | 其他 | - | - |
| 10 | 合计 | 20,431,617.04 | 0.98 |

7.6 期末按公允价值占基金资产净值比例大小排序的前五名债券投资明细

金额单位：人民币元

| 序号 | 债券代码 | 债券名称 | 数量（张） | 公允价值 | 占基金资产净值比例（%） |
|----|--------|----------|---------|---------------|--------------|
| 1 | 019663 | 21 国债 15 | 120,000 | 12,241,735.89 | 0.59 |
| 2 | 019694 | 23 国债 01 | 81,000 | 8,189,881.15 | 0.39 |

注：报告期末，本基金仅持有上述 2 只债券。

7.7 期末按公允价值占基金资产净值比例大小排序的所有资产支持证券投资明细
无。

7.8 报告期末按公允价值占基金资产净值比例大小排序的前五名贵金属投资明细
无。

7.9 期末按公允价值占基金资产净值比例大小排序的前五名权证投资明细
无。

7.10 本基金投资股指期货的投资政策
无。

7.11 报告期末本基金投资的国债期货交易情况说明

7.11.1 本期国债期货投资政策

无。

7.11.2 本期国债期货投资评价

无。

7.12 投资组合报告附注

7.12.1 基金投资的前十名证券的发行主体本期是否出现被监管部门立案调查，或在报告编制日前一年内受到公开谴责、处罚的情形

基金管理人未发现本基金投资的前十名证券的发行主体出现本期被监管部门立案调查，或在报告编制日前一年内受到公开谴责、处罚的情形。

7.12.2 基金投资的前十名股票是否超出基金合同规定的备选股票库

本基金投资的前十名股票中，没有超出基金合同规定的备选股票库之外的股票。

7.12.3 期末其他各项资产构成

单位：人民币元

| 序号 | 名称 | 金额 |
|----|-------|---------------|
| 1 | 存出保证金 | 93,945.50 |
| 2 | 应收清算款 | 10,530,689.31 |
| 3 | 应收股利 | 18,518,656.05 |
| 4 | 应收利息 | - |
| 5 | 应收申购款 | 555,963.45 |
| 6 | 其他应收款 | - |
| 7 | 待摊费用 | - |
| 8 | 其他 | - |
| 9 | 合计 | 29,699,254.31 |

7.12.4 期末持有的处于转股期的可转换债券明细

无。

7.12.5 期末前十名股票中存在流通受限情况的说明

无。

7.12.6 投资组合报告附注的其他文字描述部分

无。

§ 8 基金份额持有人信息

8.1 期末基金份额持有人户数及持有人结构

份额单位：份

| 持有人户数 (户) | 户均持有的 基金份额 | 持有人结构 | | | |
|--------------|---------------|---------------|----------------|------------------|----------------|
| | | 机构投资者 | | 个人投资者 | |
| | | 持有份额 | 占总份额比 例 (%) | 持有份额 | 占总份额比 例 (%) |
| 220,725 | 4,960.35 | 63,482,770.42 | 5.80 | 1,031,391,514.00 | 94.20 |

8.2 期末基金管理人的从业人员持有本基金的情况

| 项目 | 持有份额总数 (份) | 占基金总份额比例 (%) |
|------------------|--------------|--------------|
| 基金管理人所有从业人员持有本基金 | 1,990,309.02 | 0.18 |

8.3 期末基金管理人的从业人员持有本开放式基金份额总量区间情况

| 项目 | 持有基金份额总量的数量区间 (万份) |
|--------------------------------|--------------------|
| 本公司高级管理人员、基金投资和研发部门负责人持有本开放式基金 | >=100 |
| 本基金基金经理持有本开放式基金 | >=100 |

§ 9 开放式基金份额变动

单位：份

| | |
|----------------------------------|------------------|
| 基金合同生效日 (2016 年 5 月 27 日) 基金份额总额 | 231,073,100.91 |
| 本报告期期初基金份额总额 | 1,137,498,219.62 |
| 本报告期基金总申购份额 | 80,259,997.69 |
| 减：本报告期基金总赎回份额 | 122,883,932.89 |
| 本报告期基金拆分变动份额 | - |
| 本报告期末基金份额总额 | 1,094,874,284.42 |

注：报告期期间基金总申购份额含转换入份额，总赎回份额含转换出份额。

§ 10 重大事件揭示

10.1 基金份额持有人大会决议

报告期内未召开基金份额持有人大会。

10.2 基金管理人、基金托管人的专门基金托管部门的重大人事变动

(1) 基金管理人的重大人事变动情况

2023 年 4 月 29 日，本基金管理人发布《嘉实基金管理有限公司高级管理人员变更公告》，张峰先生任公司副总经理。

2023 年 4 月 29 日，本基金管理人发布《嘉实基金管理有限公司高级管理人员变更公告》，程剑先生任公司副总经理。

2023 年 4 月 29 日，本基金管理人发布《嘉实基金管理有限公司高级管理人员变更公告》，

李明先生任公司财务总监。

2023 年 6 月 20 日，本基金管理人发布《嘉实基金管理有限公司高级管理人员变更公告》，姚志鹏先生任公司副总经理。

(2) 基金托管人的专门基金托管部门的重大人事变动情况

本报告期内，基金托管人的专门基金托管部门无重大人事变动。

10.3 涉及基金管理人、基金财产、基金托管业务的诉讼

报告期内无涉及本基金管理人、基金财产、基金托管业务的诉讼事项。

10.4 基金投资策略的改变

报告期内本基金投资策略未发生改变。

10.5 为基金进行审计的会计师事务所情况

报告期内本基金未改聘为其审计的会计师事务所，会计师事务所为普华永道中天会计师事务所(特殊普通合伙)。

10.6 管理人、托管人及其高级管理人员受稽查或处罚等情况

10.6.1 管理人及其高级管理人员受稽查或处罚等情况

本基金管理人及其高级管理人员在本报告期内无受稽查或处罚等情况。

10.6.2 托管人及其高级管理人员受稽查或处罚等情况

本报告期内，本基金托管人的托管业务部门及其相关高级管理人员无受稽查或处罚等情况。

10.7 基金租用证券公司交易单元的有关情况

10.7.1 基金租用证券公司交易单元进行股票投资及佣金支付情况

金额单位：人民币元

| 券商名称 | 交易单元数量 | 股票交易 | | 应支付该券商的佣金 | | 备注 |
|--------------|--------|----------------|------------------|------------|----------------|----|
| | | 成交金额 | 占当期股票成交总额的比例 (%) | 佣金 | 占当期佣金总量的比例 (%) | |
| 长江证券股份有限公司 | 2 | 504,566,270.75 | 51.39 | 353,197.54 | 51.80 | - |
| 中国国际金融股份有限公司 | 5 | 104,836,518.10 | 10.68 | 73,387.48 | 10.76 | - |
| 东方证券股份有限公司 | 5 | 72,644,459.00 | 7.40 | 50,851.48 | 7.46 | - |
| 方正证券 | 5 | 57,636,282.9 | 5.87 | 40,345.89 | 5.92 | - |

| | | | | | | |
|----------------------|---|-------------------|------|-----------|------|---|
| 股份有限 公司 | | 4 | | | | |
| 中信建投 证券股份 有限公司 | 4 | 54,761,469.4 0 | 5.58 | 36,341.16 | 5.33 | - |
| 广发证券 股份有限 公司 | 4 | 51,942,166.7 2 | 5.29 | 36,359.53 | 5.33 | - |
| 天风证券 股份有限 公司 | 4 | 42,337,179.6 0 | 4.31 | 26,727.79 | 3.92 | - |
| 中泰证券 股份有限 公司 | 5 | 38,774,504.3 9 | 3.95 | 27,142.28 | 3.98 | - |
| 华泰证券 股份有限 公司 | 5 | 16,390,070.0 0 | 1.67 | 11,473.05 | 1.68 | - |
| 海通证券 股份有限 公司 | 5 | 16,026,194.1 0 | 1.63 | 11,218.34 | 1.65 | - |
| 平安证券 股份有限 公司 | 4 | 11,272,898.1 9 | 1.15 | 7,890.93 | 1.16 | - |
| 德邦证券 股份有限 公司 | 2 | 8,163,735.63 | 0.83 | 5,152.76 | 0.76 | - |
| 招商证券 股份有限 公司 | 2 | 2,351,613.80 | 0.24 | 1,646.26 | 0.24 | - |
| 国泰君安 证券股份 有限公司 | 4 | 106,486.46 | 0.01 | 74.52 | 0.01 | - |
| 安信证券 股份有限 公司 | 3 | - | - | - | - | - |
| 渤海证券 股份有限 公司 | 1 | - | - | - | - | - |
| 财通证券 股份有限 公司 | 2 | - | - | - | - | - |
| 长城证券 股份有限 公司 | 3 | - | - | - | - | - |

| | | | | | | |
|----------------|---|---|---|---|---|---|
| 诚通证券股份有限公司 | 2 | - | - | - | - | - |
| 第一创业证券股份有限公司 | 2 | - | - | - | - | - |
| 东北证券股份有限公司 | 2 | - | - | - | - | - |
| 东方财富证券股份有限公司 | 2 | - | - | - | - | - |
| 东吴证券股份有限公司 | 3 | - | - | - | - | - |
| 东兴证券股份有限公司 | 1 | - | - | - | - | - |
| 高盛(中国)证券有限责任公司 | 1 | - | - | - | - | - |
| 光大证券股份有限公司 | 2 | - | - | - | - | - |
| 国海证券股份有限公司 | 2 | - | - | - | - | - |
| 国金证券股份有限公司 | 2 | - | - | - | - | - |
| 国新证券股份有限公司 | 2 | - | - | - | - | - |
| 国信证券股份有限公司 | 1 | - | - | - | - | - |
| 宏信证券有限责任公司 | 2 | - | - | - | - | - |
| 华宝证券股份有限公司 | 1 | - | - | - | - | - |
| 华创证券 | 2 | - | - | - | - | - |

| | | | | | | |
|--------------------|---|---|---|---|---|---|
| 有限责任公司 | | | | | | |
| 华福证券 有限责任公司 | 1 | - | - | - | - | - |
| 华林证券 股份有限公司 | 1 | - | - | - | - | - |
| 华龙证券 股份有限公司 | 2 | - | - | - | - | - |
| 华西证券 股份有限公司 | 2 | - | - | - | - | - |
| 联储证券 有限责任公司 | 2 | - | - | - | - | - |
| 民生证券 股份有限公司 | 2 | - | - | - | - | - |
| 瑞银证券 有限责任公司 | 2 | - | - | - | - | - |
| 山西证券 股份有限公司 | 2 | - | - | - | - | - |
| 申万宏源 证券有限 公司 | 3 | - | - | - | - | - |
| 万联证券 股份有限公司 | 1 | - | - | - | - | - |
| 西部证券 股份有限公司 | 2 | - | - | - | - | - |
| 西南证券 股份有限公司 | 2 | - | - | - | - | - |
| 湘财证券 股份有限公司 | 1 | - | - | - | - | - |
| 信达证券 股份有限公司 | 3 | - | - | - | - | - |

| | | | | | | |
|--------------|----|---|---|---|---|---|
| 兴业证券股份有限公司 | 3 | - | - | - | - | - |
| 野村东方国际证券有限公司 | 2 | - | - | - | - | - |
| 英大证券有限责任公司 | 1 | - | - | - | - | - |
| 粤开证券股份有限公司 | 2 | - | - | - | - | - |
| 浙商证券股份有限公司 | 1 | - | - | - | - | - |
| 中国银河证券股份有限公司 | 2 | - | - | - | - | - |
| 中国中金财富证券有限公司 | 1 | - | - | - | - | - |
| 中航证券有限公司 | 1 | - | - | - | - | - |
| 中信证券股份有限公司 | 10 | - | - | - | - | - |
| 中银国际证券股份有限公司 | 2 | - | - | - | - | - |
| 中邮证券有限责任公司 | 2 | - | - | - | - | - |

注：1. 本表“佣金”指本基金通过单一券商的交易单元进行股票、权证等交易而合计支付该等券商的佣金合计。

2. 交易单元的选择标准和程序

- (1) 经营行为规范；
- (2) 财务状况良好；
- (3) 研究能力较强；

基金管理人根据以上标准进行考察后确定租用券商的交易单元。基金管理人与被选择的券商签订协议，并通知基金托管人。

3. 高盛高华证券有限责任公司更名为高盛（中国）证券有限责任公司。
4. 报告期内，本基金退租以下交易单元：华西证券股份有限公司退租交易单元 1 个。
5. 报告期内，本基金新增以下交易单元：财通证券股份有限公司新增交易单元 2 个，国泰君安证券股份有限公司新增交易单元 1 个，中邮证券有限责任公司新增交易单元 2 个。

10.7.2 基金租用证券公司交易单元进行其他证券投资的情况

金额单位：人民币元

| 券商名称 | 债券交易 | | 债券回购交易 | | 权证交易 | |
|--------------|---------------|-----------------|----------------|-------------------|------|-----------------|
| | 成交金额 | 占当期债券成交总额的比例(%) | 成交金额 | 占当期债券回购成交总额的比例(%) | 成交金额 | 占当期权证成交总额的比例(%) |
| 长江证券股份有限公司 | - | - | - | - | - | - |
| 中国国际金融股份有限公司 | - | - | - | - | - | - |
| 东方证券股份有限公司 | - | - | - | - | - | - |
| 方正证券股份有限公司 | - | - | - | - | - | - |
| 中信建投证券股份有限公司 | - | - | 520,672,000.00 | 29.21 | - | - |
| 广发证券股份有限公司 | 12,036,400.00 | 59.82 | - | - | - | - |
| 天风证券股份有限公司 | - | - | 670,907,000.00 | 37.63 | - | - |
| 中泰证券股份有限公司 | - | - | - | - | - | - |

| | | | | | | |
|--------------------------|------------------|-------|--------------------|-------|---|---|
| 司 | | | | | | |
| 华泰证 券股份 有限公 司 | - | - | 505,744,000. 00 | 28.37 | - | - |
| 海通证 券股份 有限公 司 | 8,084,385.0 0 | 40.18 | 32,872,000.0 0 | 1.84 | - | - |
| 平安证 券股份 有限公 司 | - | - | 8,775,000.00 | 0.49 | - | - |
| 德邦证 券股份 有限公 司 | - | - | 43,787,000.0 0 | 2.46 | - | - |
| 招商证 券股份 有限公 司 | - | - | - | - | - | - |
| 国泰君 安证券 股份有 限公司 | - | - | - | - | - | - |
| 安信证 券股份 有限公 司 | - | - | - | - | - | - |
| 渤海证 券股份 有限公 司 | - | - | - | - | - | - |
| 财通证 券股份 有限公 司 | - | - | - | - | - | - |
| 长城证 券股份 有限公 司 | - | - | - | - | - | - |
| 诚通证 券股份 有限公 司 | - | - | - | - | - | - |

| | | | | | | |
|----------------|---|---|---|---|---|---|
| 司 | | | | | | |
| 第一创业证券股份有限公司 | - | - | - | - | - | - |
| 东北证券股份有限公司 | - | - | - | - | - | - |
| 东方财富证券股份有限公司 | - | - | - | - | - | - |
| 东吴证券股份有限公司 | - | - | - | - | - | - |
| 东兴证券股份有限公司 | - | - | - | - | - | - |
| 高盛(中国)证券有限责任公司 | - | - | - | - | - | - |
| 光大证券股份有限公司 | - | - | - | - | - | - |
| 国海证券股份有限公司 | - | - | - | - | - | - |
| 国金证券股份有限公司 | - | - | - | - | - | - |
| 国新证券股份有限公司 | - | - | - | - | - | - |
| 国信证券股份有限公 | - | - | - | - | - | - |

| | | | | | | |
|------------------------|---|---|---|---|---|---|
| 司 | | | | | | |
| 宏信证 券有限 责任公 司 | - | - | - | - | - | - |
| 华宝证 券股份 有限公 司 | - | - | - | - | - | - |
| 华创证 券有限 责任公 司 | - | - | - | - | - | - |
| 华福证 券有限 责任公 司 | - | - | - | - | - | - |
| 华林证 券股份 有限公 司 | - | - | - | - | - | - |
| 华龙证 券股份 有限公 司 | - | - | - | - | - | - |
| 华西证 券股份 有限公 司 | - | - | - | - | - | - |
| 联储证 券有限 责任公 司 | - | - | - | - | - | - |
| 民生证 券股份 有限公 司 | - | - | - | - | - | - |
| 瑞银证 券有限 责任公 司 | - | - | - | - | - | - |
| 山西证 券股份 有限公 司 | - | - | - | - | - | - |

| | | | | | | |
|--------------|---|---|---|---|---|---|
| 司 | | | | | | |
| 申万宏源证券有限公司 | - | - | - | - | - | - |
| 万联证券股份有限公司 | - | - | - | - | - | - |
| 西部证券股份有限公司 | - | - | - | - | - | - |
| 西南证券股份有限公司 | - | - | - | - | - | - |
| 湘财证券股份有限公司 | - | - | - | - | - | - |
| 信达证券股份有限公司 | - | - | - | - | - | - |
| 兴业证券股份有限公司 | - | - | - | - | - | - |
| 野村东方国际证券有限公司 | - | - | - | - | - | - |
| 英大证券有限责任公司 | - | - | - | - | - | - |
| 粤开证券股份有限公司 | - | - | - | - | - | - |
| 浙商证券股份有限公司 | - | - | - | - | - | - |

| | | | | | | |
|--------------|---|---|---|---|---|---|
| 司 | | | | | | |
| 中国银河证券股份有限公司 | - | - | - | - | - | - |
| 中国中金财富证券有限公司 | - | - | - | - | - | - |
| 中航证券有限公司 | - | - | - | - | - | - |
| 中信证券股份有限公司 | - | - | - | - | - | - |
| 中银国际证券股份有限公司 | - | - | - | - | - | - |
| 中邮证券有限责任公司 | - | - | - | - | - | - |

10.8 其他重大事件

| 序号 | 公告事项 | 法定披露方式 | 法定披露日期 |
|----|--|-----------------------------|------------|
| 1 | 嘉实基金管理有限公司关于修订旗下部分基金托管协议的公告 | 上海证券报、基金管理人网站及中国证监会基金电子披露网站 | 2023年2月28日 |
| 2 | 嘉实基金管理有限公司关于调整旗下部分基金2023年非港股通交易日暂停申购、赎回、转换及定投业务安排的公告 | 上海证券报、基金管理人网站及中国证监会基金电子披露网站 | 2023年3月16日 |
| 3 | 嘉实基金管理有限公司关于防范不法分子诈骗活动的提示性公告 | 上海证券报、基金管理人网站及中国证监会基金电子披露网站 | 2023年3月21日 |
| 4 | 嘉实基金管理有限公司高级管理人员变更公告 | 上海证券报、基金管理人网站及中国证监会基金电子披露网站 | 2023年4月29日 |
| 5 | 嘉实基金管理有限公司高级管理人员变更公告 | 上海证券报、基金管理人网站及中国证监会基金电子披露网站 | 2023年6月20日 |

§ 11 备查文件目录

11.1 备查文件目录

- (1) 中国证监会准予嘉实沪港深精选股票型证券投资基金注册的批复文件；
- (2) 《嘉实沪港深精选股票型证券投资基金基金合同》；
- (3) 《嘉实沪港深精选股票型证券投资基金托管协议》；
- (4) 《嘉实沪港深精选股票型证券投资基金招募说明书》；
- (5) 基金管理人业务资格批件、营业执照；
- (6) 报告期内嘉实沪港深精选股票型证券投资基金公告的各项原稿。

11.2 存放地点

北京市朝阳区建国门外大街 21 号北京国际俱乐部 C 座写字楼 12A 层嘉实基金管理有限公司

11.3 查阅方式

(1) 书面查询：查阅时间为每工作日 8:30-11:30, 13:00-17:30。投资者可免费查阅，也可按工本费购买复印件。

(2) 网站查询：基金管理人网址：<http://www.jsfund.cn>

投资者对本报告如有疑问，可咨询本基金管理人嘉实基金管理有限公司，咨询电话 400-600-8800，或发 E-mail:service@jsfund.cn。

嘉实基金管理有限公司

2023 年 8 月 29 日