

嘉实农业产业股票型证券投资基金 2023 年中期报告

2023 年 6 月 30 日

基金管理人：嘉实基金管理有限公司

基金托管人：中国建设银行股份有限公司

送出日期：2023 年 8 月 29 日

§ 1 重要提示及目录

1.1 重要提示

基金管理人的董事会、董事保证本报告所载资料不存在虚假记载、误导性陈述或重大遗漏，并对其内容的真实性、准确性和完整性承担个别及连带的法律责任。本中期报告已经由全部独立董事签字同意，并由董事长签发。

基金托管人中国建设银行股份有限公司根据本基金合同规定，于 2023 年 08 月 25 日复核了本报告中的财务指标、净值表现、利润分配情况、财务会计报告、投资组合报告等内容，保证复核内容不存在虚假记载、误导性陈述或者重大遗漏。

基金管理人承诺以诚实信用、勤勉尽责的原则管理和运用基金资产，但不保证基金一定盈利。

基金的过往业绩并不代表其未来表现。投资有风险，投资者在作出投资决策前应仔细阅读本基金的招募说明书及其更新。

本报告中财务资料未经审计。

本报告期自 2023 年 01 月 01 日起至 2023 年 06 月 30 日止。

1.2 目录

| | |
|---|-----------|
| § 1 重要提示及目录 | 2 |
| 1.1 重要提示 | 2 |
| 1.2 目录 | 3 |
| § 2 基金简介 | 5 |
| 2.1 基金基本情况 | 5 |
| 2.2 基金产品说明 | 5 |
| 2.3 基金管理人和基金托管人 | 5 |
| 2.4 信息披露方式 | 6 |
| 2.5 其他相关资料 | 6 |
| § 3 主要财务指标和基金净值表现 | 6 |
| 3.1 主要会计数据和财务指标 | 6 |
| 3.2 基金净值表现 | 7 |
| 3.3 其他指标 | 9 |
| § 4 管理人报告 | 9 |
| 4.1 基金管理人及基金经理情况 | 9 |
| 4.2 管理人对报告期内本基金运作合规守信情况的说明 | 10 |
| 4.3 管理人对报告期内公平交易情况的专项说明 | 10 |
| 4.4 管理人对报告期内基金的投资策略和业绩表现的说明 | 10 |
| 4.5 管理人对宏观经济、证券市场及行业走势的简要展望 | 11 |
| 4.6 管理人对报告期内基金估值程序等事项的说明 | 12 |
| 4.7 管理人对报告期内基金利润分配情况的说明 | 12 |
| 4.8 报告期内管理人对本基金持有人数或基金资产净值预警情形的说明 | 12 |
| § 5 托管人报告 | 12 |
| 5.1 报告期内本基金托管人合规守信情况声明 | 12 |
| 5.2 托管人对报告期内本基金投资运作合规守信、净值计算、利润分配等情况的说明 | 12 |
| 5.3 托管人对本中期报告中财务信息等内容真实、准确和完整发表意见 | 13 |
| § 6 半年度财务会计报告（未经审计） | 13 |
| 6.1 资产负债表 | 13 |
| 6.2 利润表 | 14 |
| 6.3 净资产（基金净值）变动表 | 15 |
| 6.4 报表附注 | 19 |
| § 7 投资组合报告 | 44 |
| 7.1 期末基金资产组合情况 | 44 |
| 7.2 报告期末按行业分类的股票投资组合 | 45 |
| 7.3 期末按公允价值占基金资产净值比例大小排序的所有股票投资明细 | 45 |
| 7.4 报告期内股票投资组合的重大变动 | 55 |
| 7.5 期末按债券品种分类的债券投资组合 | 56 |

| | |
|---|-----------|
| 7.6 期末按公允价值占基金资产净值比例大小排序的前五名债券投资明细 | 56 |
| 7.7 期末按公允价值占基金资产净值比例大小排序的所有资产支持证券投资明细 | 56 |
| 7.8 报告期末按公允价值占基金资产净值比例大小排序的前五名贵金属投资明细 | 56 |
| 7.9 期末按公允价值占基金资产净值比例大小排序的前五名权证投资明细 | 57 |
| 7.10 本基金投资股指期货的投资政策 | 57 |
| 7.11 报告期末本基金投资的国债期货交易情况说明 | 57 |
| 7.12 投资组合报告附注 | 57 |
| § 8 基金份额持有人信息 | 58 |
| 8.1 期末基金份额持有人户数及持有人结构 | 58 |
| 8.2 期末基金管理人的从业人员持有本基金的情况 | 58 |
| 8.3 期末基金管理人的从业人员持有本开放式基金份额总量区间情况 | 59 |
| § 9 开放式基金份额变动 | 59 |
| § 10 重大事件揭示 | 59 |
| 10.1 基金份额持有人大会决议 | 59 |
| 10.2 基金管理人、基金托管人的专门基金托管部门的重大人事变动 | 59 |
| 10.3 涉及基金管理人、基金财产、基金托管业务的诉讼 | 60 |
| 10.4 基金投资策略的改变 | 60 |
| 10.5 为基金进行审计的会计师事务所情况 | 60 |
| 10.6 管理人、托管人及其高级管理人员受稽查或处罚等情况 | 60 |
| 10.7 基金租用证券公司交易单元的有关情况 | 60 |
| 10.8 其他重大事件 | 64 |
| § 11 备查文件目录 | 64 |
| 11.1 备查文件目录 | 64 |
| 11.2 存放地点 | 65 |
| 11.3 查阅方式 | 65 |

§ 2 基金简介

2.1 基金基本情况

| | | |
|-----------------|--------------------|------------------|
| 基金名称 | 嘉实农业产业股票型证券投资基金 | |
| 基金简称 | 嘉实农业产业股票 | |
| 基金主代码 | 003634 | |
| 基金运作方式 | 契约型开放式 | |
| 基金合同生效日 | 2016 年 12 月 7 日 | |
| 基金管理人 | 嘉实基金管理有限公司 | |
| 基金托管人 | 中国建设银行股份有限公司 | |
| 报告期末基金份额总额 | 2,010,143,091.63 份 | |
| 基金合同存续期 | 不定期 | |
| 下属分级基金的基金简称 | 嘉实农业产业股票 A | 嘉实农业产业股票 C |
| 下属分级基金的交易代码 | 003634 | 015468 |
| 报告期末下属分级基金的份额总额 | 1,024,733,329.87 份 | 985,409,761.76 份 |

2.2 基金产品说明

| | |
|--------|--|
| 投资目标 | 本基金通过投资于农业产业中具有长期稳定成长性的上市公司，在风险可控的前提下力争获取超越业绩比较基准的收益。 |
| 投资策略 | <p>本基金将及时跟踪市场环境变化，根据宏观经济运行态势、宏观经济政策变化、证券市场运行状况、国际市场变化情况等因素的深入研究，判断证券市场的发展趋势，结合行业状况、公司价值性和成长性分析，综合评价各类资产的风险收益水平。本基金所界定的农业产业股票主要是指农林牧渔行业及与其密切相关的上市公司。本基金根据农业产业的范畴选出备选股票池，并在此基础上通过自上而下及自下而上相结合的方法挖掘优质的上市公司，构建股票投资组合。</p> <p>具体投资策略包括：资产配置策略、股票投资策略、债券投资策略、中小企业私募债券投资策略、衍生品投资策略、资产支持证券投资策略、风险管理策略。</p> |
| 业绩比较基准 | 申万农林牧渔指数收益率×80%+中债总指数收益率×20% |
| 风险收益特征 | 本基金为股票型证券投资基金，属于较高预期风险和预期收益的证券投资基金品种，其预期风险和预期收益高于混合型基金、债券型基金和货币市场基金。 |

2.3 基金管理人和基金托管人

| 项目 | 基金管理人 | 基金托管人 |
|---------|------------------------------------|---------------------|
| 名称 | 嘉实基金管理有限公司 | 中国建设银行股份有限公司 |
| 信息披露负责人 | 姓名 胡勇钦 联系电话 (010)65215588 | 王小飞 021-60637103 |

| | | |
|--------|---------------------------------------|------------------------|
| 电子邮箱 | service@jsfund.cn | wangxiaofei.zh@ccb.com |
| 客户服务电话 | 400-600-8800 | 021-60637228 |
| 传真 | (010)65215588 | 021-60635778 |
| 注册地址 | 中国（上海）自由贸易试验区陆家嘴环路 1318 号 1806A 单元 | 北京市西城区金融大街 25 号 |
| 办公地址 | 北京市朝阳区建国门外大街 21 号北京国际俱乐部 C 座写字楼 12A 层 | 北京市西城区闹市口大街 1 号院 1 号楼 |
| 邮政编码 | 100020 | 100033 |
| 法定代表人 | 经雷 | 田国立 |

2.4 信息披露方式

| | |
|---------------------|---|
| 本基金选定的信息披露报纸名称 | 《中国证券报》 |
| 登载基金中期报告正文的管理人互联网网址 | http://www.jsfund.cn |
| 基金中期报告备置地点 | 北京市朝阳区建国门外大街 21 号北京国际俱乐部 C 座写字楼 12A 层嘉实基金管理有限公司 |

2.5 其他相关资料

| 项目 | 名称 | 办公地址 |
|--------|------------|---------------------------------------|
| 注册登记机构 | 嘉实基金管理有限公司 | 北京市朝阳区建国门外大街 21 号北京国际俱乐部 C 座写字楼 12A 层 |

§ 3 主要财务指标和基金净值表现

3.1 主要会计数据和财务指标

金额单位：人民币元

| 3.1.1 期间数据和指标 | 报告期(2023 年 1 月 1 日-2023 年 6 月 30 日) | |
|---------------|-------------------------------------|-----------------|
| | 嘉实农业产业股票 A | 嘉实农业产业股票 C |
| 本期已实现收益 | -126,059,335.10 | -49,768,237.47 |
| 本期利润 | -252,931,655.80 | -120,181,569.05 |
| 加权平均基金份额本期利润 | -0.2281 | -0.1510 |
| 本期加权平均净值利润率 | -11.87% | -17.30% |
| 本期基金份额净值增长率 | -12.32% | -12.58% |
| 3.1.2 期末数据和指标 | 报告期末(2023 年 6 月 30 日) | |

| | | |
|--------------|------------------|-----------------|
| 期末可供分配利润 | 547,732,579.95 | -197,806,550.90 |
| 期末可供分配基金份额利润 | 0.5345 | -0.2007 |
| 期末基金资产净值 | 1,773,834,295.94 | 787,603,210.86 |
| 期末基金份额净值 | 1.7310 | 0.7993 |
| 3.1.3 累计期末指标 | 报告期末(2023年6月30日) | |
| 基金份额累计净值增长率 | 73.10% | -20.07% |

注：（1）本期已实现收益指基金本期利息收入、投资收益、其他收入（不含公允价值变动收益）扣除相关费用和信用减值损失后的余额，本期利润为本期已实现收益加上本期公允价值变动收益。

（2）上述基金业绩指标不包括持有人认购或交易基金的各项费用，计入费用后实际收益水平要低于所列数字。

（3）期末可供分配利润采用期末资产负债表中未分配利润与未分配利润中已实现部分的孰低数。

3.2 基金净值表现

3.2.1 基金份额净值增长率及其与同期业绩比较基准收益率的比较

嘉实农业产业股票 A

| 阶段 | 份额净值增长率① | 份额净值增长率标准差② | 业绩比较基准收益率③ | 业绩比较基准收益率标准差④ | ①-③ | ②-④ |
|------------|----------|-------------|------------|---------------|--------|-------|
| 过去一个月 | 2.08% | 1.31% | 2.50% | 0.70% | -0.42% | 0.61% |
| 过去三个月 | -12.86% | 1.07% | -8.75% | 0.65% | -4.11% | 0.42% |
| 过去六个月 | -12.32% | 1.01% | -7.24% | 0.72% | -5.08% | 0.29% |
| 过去一年 | -17.04% | 1.32% | -11.61% | 1.02% | -5.43% | 0.30% |
| 过去三年 | -2.28% | 1.53% | -15.72% | 1.27% | 13.44% | 0.26% |
| 自基金合同生效起至今 | 73.10% | 1.44% | -1.17% | 1.27% | 74.27% | 0.17% |

嘉实农业产业股票 C

| 阶段 | 份额净值增长率① | 份额净值增长率标准差② | 业绩比较基准收益率③ | 业绩比较基准收益率标准差④ | ①-③ | ②-④ |
|-------|----------|-------------|------------|---------------|--------|-------|
| 过去一个月 | 2.03% | 1.30% | 2.50% | 0.70% | -0.47% | 0.60% |

| | | | | | | |
|----------------|---------|-------|---------|-------|--------|-------|
| 过去三个月 | -12.98% | 1.07% | -8.75% | 0.65% | -4.23% | 0.42% |
| 过去六个月 | -12.58% | 1.01% | -7.24% | 0.72% | -5.34% | 0.29% |
| 过去一年 | -17.53% | 1.32% | -11.61% | 1.02% | -5.92% | 0.30% |
| 自基金合同生效起 至今 | -20.07% | 1.47% | -13.27% | 1.14% | -6.80% | 0.33% |

注：本基金的业绩基准指数按照构建公式每交易日进行计算，计算方式如下：

$$\text{Return}(t) = 80\% * (\text{申万农林牧渔指数}(t) / \text{申万农林牧渔指数}(t-1) - 1) + 20\% * (\text{中国债券总指数}(t) / \text{中国债券总指数}(t-1) - 1)$$

$$\text{Benchmark}(t) = (1 + \text{Return}(t)) \times (1 + \text{Benchmark}(t-1)) - 1$$

其中， $t = 1, 2, 3, \dots, T$ ， T 表示时间截至日。

3.2.2 自基金合同生效以来基金份额累计净值增长率变动及其与同期业绩比较基准收益率变动的比较

嘉实农业产业股票A累计净值增长率与同期业绩比较基准收益率的历史走势对比图

(2016年12月07日至2023年06月30日)

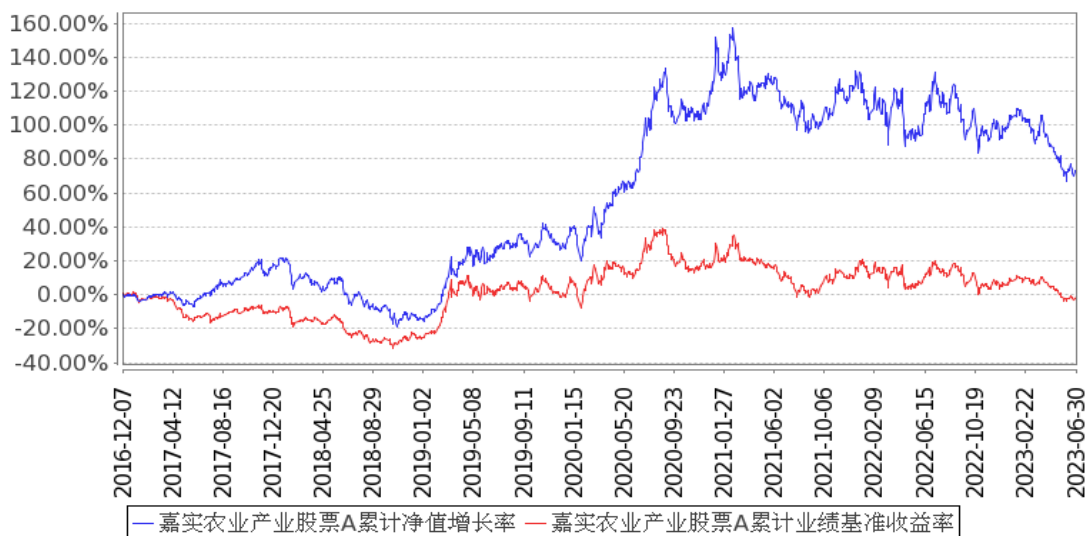

嘉实农业产业股票C累计净值增长率与同期业绩比较基准收益率的历史走势对比图

(2022年03月29日至2023年06月30日)

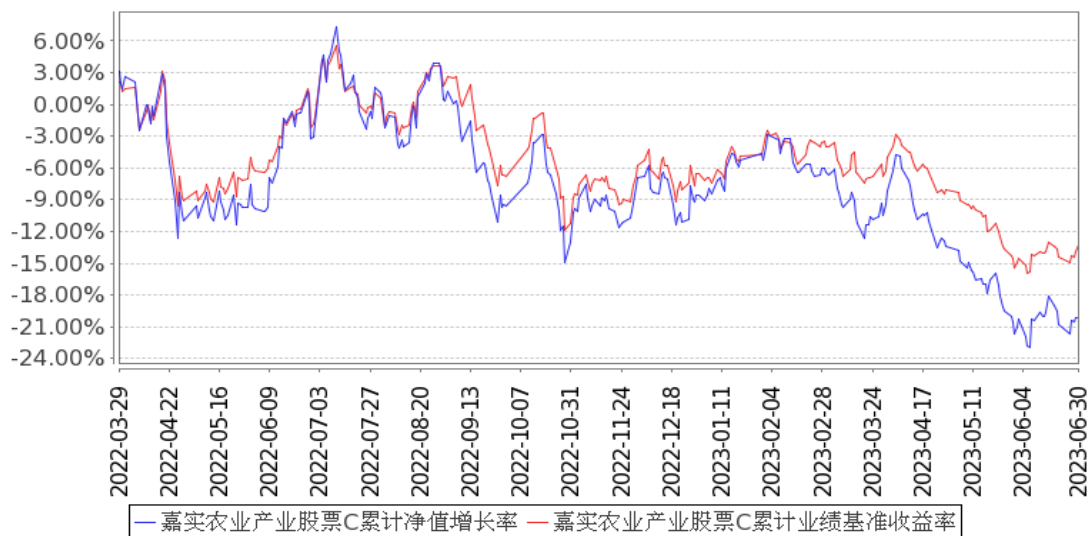

注：按基金合同和招募说明书的约定，本基金自基金合同生效日起 6 个月为建仓期，建仓期结束时本基金的各项资产配置比例符合基金合同约定。

3.3 其他指标

无。

§ 4 管理人报告

4.1 基金管理人及基金经理情况

4.1.1 基金管理人及其管理基金的经验

嘉实基金管理有限公司经中国证监会证监基字[1999]5号文批准，于1999年3月25日成立，是中国第一批基金管理公司之一，是中外合资基金管理公司。公司注册地上海，总部设在北京并设北京、深圳、成都、杭州、青岛、南京、福州、广州、北京怀柔、武汉分公司。公司获得首批全国社保基金、企业年金投资管理人、QDII和特定资产管理业务等资格。

截止2023年6月30日，基金管理人共管理314只公募基金，覆盖主动权益、固定收益、指数投资、量化投资、资产配置、海外投资、FOF、基础设施基金等不同类别。同时，还管理多个全国社保、基本养老保险、企业年金、职业年金和单一/集合资产管理计划。

4.1.2 基金经理（或基金经理小组）及基金经理助理简介

| 姓名 | 职务 | 任本基金的基金经理（助理）期限 | | 证券从业年限 | 说明 |
|-----|---------|-----------------|------|--------|--|
| | | 任职日期 | 离任日期 | | |
| 朱子君 | 本基金基金经理 | 2022年7月2日 | - | 6年 | 2016年7月加入嘉实基金管理有限公司研究部任行业研究员。硕士研究生，具有基 |

| | | | | | |
|----|--|-----------------|---|------|--|
| | | | | | 金从业资格。中国国籍。 |
| 吴越 | 本基金、嘉实新起航混合、嘉实消费精选股票、嘉实内需精选混合、嘉实优享生活混合基金经理 | 2020 年 12 月 9 日 | - | 10 年 | 2013 年 6 月加入嘉实基金管理有限公司研究部任研究员一职，先后负责 A 股食品饮料、轻工等行业的研究工作，现任大消费研究总监。硕士研究生，具有基金从业资格。中国国籍。 |

注：（1）首任基金经理的“任职日期”为基金合同生效日，此后的非首任基金经理的“任职日期”指根据公司决定确定的聘任日期；“离任日期”指根据公司决定确定的解聘日期。

（2）证券从业的含义遵从行业协会相关规定。

4.2 管理人对报告期内本基金运作遵规守信情况的说明

报告期内，本基金管理人严格遵循了《证券法》、《证券投资基金法》及其各项配套法规、《嘉实农业产业股票型证券投资基金基金合同》和其他相关法律法规的规定，本着诚实信用、勤勉尽责的原则管理和运用基金资产，在严格控制风险的基础上，为基金份额持有人谋求最大利益。本基金运作管理符合有关法律法规和基金合同的规定和约定，无损害基金份额持有人利益的行为。

4.3 管理人对报告期内公平交易情况的专项说明

4.3.1 公平交易制度的执行情况

报告期内，基金管理人严格执行证监会《证券投资基金管理公司公平交易制度指导意见》和公司内部公平交易制度，各投资组合按投资管理制度和流程独立决策，并在获得投资信息、投资建议和实施投资决策方面享有公平的机会；通过完善交易范围内各类交易的公平交易执行细则、严格的流程控制、持续的技术改进，确保公平交易原则的实现；通过 IT 系统和人工监控等方式进行日常监控，公平对待旗下管理的所有投资组合。

4.3.2 异常交易行为的专项说明

报告期内，公司旗下所有投资组合参与交易所公开竞价交易中，同日反向交易成交较少的单边交易量超过该证券当日成交量的 5% 的，合计 6 次，均为不同基金经理管理的组合间因投资策略不同而发生的反向交易，未发现不公平交易和利益输送行为。

4.4 管理人对报告期内基金的投资策略和业绩表现的说明

4.4.1 报告期内基金投资策略和运作分析

生猪养殖：上半年猪价自过年后继续走低，清明节、五一以及端午节假期消费拉动力度非常

弱，节后均出现了明显下跌，截止 6.30 日，猪价跌至 13.7 元/公斤，跌破行业现金成本，同时仔猪价格也加速下行至成本线附近。在弱现实和弱预期的双重作用下，生猪期货近远月合约均大幅下跌并持续弱势运行。产业悲观情绪弥漫，出栏体重下行速度较快，价格与产能之间的对应关系也开始逐步理顺，产能去化速度加快。二季度我们逐步加大了对生猪养殖板块的配置比例，其中成本水平低、现金流情况好、出栏增速快的企业是我们优选配置。

养殖后周期：受下游景气低迷影响，饲料二季度数据表现继续有压力，我们保持对饲料龙头企业的关注。二季度非洲猪瘟疫苗研发取得了积极进展，目前几条研发路线继续处于相关评审程序中。我们相信经过研发单位的持续努力，非疫苗产业化的概率越来越高，我们保持一定仓位，静待花开。

种业：生物育种产业化准备工作继续推进，新季玉米种植的田间表现或成关键，我们继续保持密切跟踪。同时，我们也积极关注龙头企业治理层面的微观变化。

白酒：以白酒为代表的消费板块二季度出现快速下跌，伴随春节后高频数据放缓、政策预期破灭，市场定价迅速从疫情放开后的强预期转变为极悲观预期。当前白酒板块机构持仓低、预期低、估值低，依然是优质的消费资产，向上方向不改，因此我们保持一定配置仓位。

量贩零食：我们加大了量贩零食上游厂商和下游渠道商的配置。零食折扣店趋势本质上是零售业态的效率革命（倒逼供应链，让利消费者，满足中低收入人群的日常食品刚需），对标海外食品超市（比如 Dollar General，美国食品杂货店 6000 亿元市场规模，CR3 达到 80%），这类渠道有独特的价值定位（兼具性价比&便利性&小包装），预计将成为线下版的拼多多打开下沉市场空间（当前阶段品类更多聚焦于高频刚需类标品：水饮、零食、烘焙）。

宠物食品：海外库存去化近尾声，订单逐步恢复，国内市场增速也开始起色，我们认为二季度业绩增速将逐步回升，因此加大了对龙头标的的配置。

4.4.2 报告期内基金的业绩表现

截至本报告期末嘉实农业产业股票 A 基金份额净值为 1.7310 元，本报告期基金份额净值增长率为-12.32%；截至本报告期末嘉实农业产业股票 C 基金份额净值为 0.7993 元，本报告期基金份额净值增长率为-12.58%；业绩比较基准收益率为-7.24%。

4.5 管理人对宏观经济、证券市场及行业走势的简要展望

展望后期，围绕生猪价格周期开展的养殖产业链的景气度变化，仍然是决定农业产业投资方向的重点依据，今年下半年和明年上半年，养殖板块核心逻辑继续围绕产能去化展开。我们将持续从多维度保持对产能数据的跟踪和监测，并基于产能去化一阶导放大和头均市值低位两个层次考虑，进行标的和仓位选择。

此外，我们也对量贩零食及餐饮链、宠物食品以及回调后估值较低的白酒加大关注。相信 Q3 开始将迎来财政政策释放、市场参与主体信心企稳、消费需求回到正常复苏趋势的窗口期，前期被抛弃的优质公司有望出现价值修复。

4.6 管理人对报告期内基金估值程序等事项的说明

报告期内，本基金管理人严格遵守《企业会计准则》、《证券投资基金会计核算业务指引》以及中国证监会相关规定和基金合同的约定，日常估值由基金管理人与基金托管人一同进行，基金份额净值由基金管理人完成估值后，经基金托管人复核无误后由基金管理人对外公布。月末、年中和年末估值复核与基金会计账目的核对同时进行。

本基金管理人设立估值专业委员会，委员由固定收益、交易、运营、风险管理、合规等部门负责人组成，负责研究、指导基金估值业务。基金管理人估值委员和基金会计均具有专业胜任能力和相关工作经验。报告期内，固定收益部门负责人同时兼任基金经理、估值委员，基金经理参加估值专业委员会会议，但不介入基金日常估值业务；参与估值流程各方之间不存在任何重大利益冲突；与估值相关的机构包括基金投资市场的各证券交易所以及境内相关机构等。

4.7 管理人对报告期内基金利润分配情况的说明

本报告期，本基金未实施利润分配，符合法律法规和基金合同的相关约定。具体参见本报告“6.4.11 利润分配情况”。

4.8 报告期内管理人对本基金持有人数或基金资产净值预警情形的说明

无。

§ 5 托管人报告

5.1 报告期内本基金托管人遵规守信情况声明

本报告期，中国建设银行股份有限公司在本基金的托管过程中，严格遵守了《证券投资基金法》、基金合同、托管协议和其他有关规定，不存在损害基金份额持有人利益的行为，完全尽职尽责地履行了基金托管人应尽的义务。

5.2 托管人对报告期内本基金投资运作遵规守信、净值计算、利润分配等情况的说明

本报告期，本托管人按照国家有关规定、基金合同、托管协议和其他有关规定，对本基金的基金资产净值计算、基金费用开支等方面进行了认真的复核，对本基金的投资运作方面进行了监督，未发现基金管理人有关损害基金份额持有人利益的行为。

报告期内，本基金利润分配情况符合法律法规和基金合同的相关约定。

5.3 托管人对本中期报告中财务信息等内容的真实、准确和完整发表意见

本托管人复核审查了本报告中的财务指标、净值表现、利润分配情况、财务会计报告、投资组合报告等内容，保证复核内容不存在虚假记载、误导性陈述或者重大遗漏。

§ 6 半年度财务会计报告（未经审计）

6.1 资产负债表

会计主体：嘉实农业产业股票型证券投资基金

报告截止日：2023 年 6 月 30 日

单位：人民币元

| 资产 | 附注号 | 本期末 2023 年 6 月 30 日 | 上年度末 2022 年 12 月 31 日 |
|---------------|------------|--------------------------------|----------------------------------|
| 资产： | | | |
| 银行存款 | 6.4.7.1 | 69,224,587.71 | 136,440,020.19 |
| 结算备付金 | | 1,108,209.15 | 2,174,446.51 |
| 存出保证金 | | 537,558.52 | 382,260.37 |
| 交易性金融资产 | 6.4.7.2 | 2,397,053,984.13 | 2,816,459,343.46 |
| 其中：股票投资 | | 2,271,117,501.09 | 2,721,810,942.54 |
| 基金投资 | | - | - |
| 债券投资 | | 125,936,483.04 | 94,648,400.92 |
| 资产支持证券投资 | | - | - |
| 贵金属投资 | | - | - |
| 其他投资 | | - | - |
| 衍生金融资产 | 6.4.7.3 | - | - |
| 买入返售金融资产 | 6.4.7.4 | - | - |
| 债权投资 | 6.4.7.5 | - | - |
| 其中：债券投资 | | - | - |
| 资产支持证券投资 | | - | - |
| 其他投资 | | - | - |
| 其他债权投资 | 6.4.7.6 | - | - |
| 其他权益工具投资 | 6.4.7.7 | - | - |
| 应收清算款 | | 102,151,653.20 | 5,569,107.95 |
| 应收股利 | | - | - |
| 应收申购款 | | 2,494,032.16 | 6,457,047.89 |
| 递延所得税资产 | | - | - |
| 其他资产 | 6.4.7.8 | - | - |
| 资产总计 | | 2,572,570,024.87 | 2,967,482,226.37 |
| 负债和净资产 | 附注号 | 本期末 2023 年 6 月 30 日 | 上年度末 2022 年 12 月 31 日 |
| 负债： | | | |
| 短期借款 | | - | - |
| 交易性金融负债 | | - | - |

| | | | |
|-------------|----------|------------------|------------------|
| 衍生金融负债 | 6.4.7.3 | - | - |
| 卖出回购金融资产款 | | - | - |
| 应付清算款 | | - | 4,643,431.57 |
| 应付赎回款 | | 5,787,069.13 | 4,492,406.99 |
| 应付管理人报酬 | | 3,165,904.25 | 3,735,939.46 |
| 应付托管费 | | 527,650.71 | 622,656.58 |
| 应付销售服务费 | | 397,596.95 | 288,080.62 |
| 应付投资顾问费 | | - | - |
| 应交税费 | | - | - |
| 应付利润 | | - | - |
| 递延所得税负债 | | - | - |
| 其他负债 | 6.4.7.9 | 1,254,297.03 | 1,124,439.68 |
| 负债合计 | | 11,132,518.07 | 14,906,954.90 |
| 净资产： | | | |
| 实收基金 | 6.4.7.10 | 2,010,143,091.63 | 1,837,148,936.38 |
| 其他综合收益 | 6.4.7.11 | - | - |
| 未分配利润 | 6.4.7.12 | 551,294,415.17 | 1,115,426,335.09 |
| 净资产合计 | | 2,561,437,506.80 | 2,952,575,271.47 |
| 负债和净资产总计 | | 2,572,570,024.87 | 2,967,482,226.37 |

注：报告截止日 2023 年 06 月 30 日，嘉实农业产业股票 A 基金份额净值 1.7310 元，基金份额总额 1,024,733,329.87 份，嘉实农业产业股票 C 基金份额净值 0.7993 元，基金份额总额 985,409,761.76 份，基金份额总额合计为 2,010,143,091.63 份。

6.2 利润表

会计主体：嘉实农业产业股票型证券投资基金

本报告期：2023 年 1 月 1 日至 2023 年 6 月 30 日

单位：人民币元

| 项目 | 附注号 | 本期 2023 年 1 月 1 日至 2023 年 6 月 30 日 | 上年度可比期间 2022 年 1 月 1 日至 2022 年 6 月 30 日 |
|-------------------|----------|--|---|
| 一、营业总收入 | | -346,337,329.01 | -135,271,037.93 |
| 1. 利息收入 | | 232,863.22 | 329,808.11 |
| 其中：存款利息收入 | 6.4.7.13 | 232,863.22 | 252,920.73 |
| 债券利息收入 | | - | - |
| 资产支持证券利息收入 | | - | - |
| 买入返售金融资产收入 | | - | 76,887.38 |
| 证券出借利息收入 | | - | - |
| 其他利息收入 | | - | - |
| 2. 投资收益（损失以“-”填列） | | -151,200,780.10 | -9,980,978.40 |

| | | | |
|---------------------------------|----------|-----------------|-----------------|
| 其中：股票投资收益 | 6.4.7.14 | -165,129,300.26 | -28,239,202.34 |
| 基金投资收益 | | - | - |
| 债券投资收益 | 6.4.7.15 | 1,118,324.60 | 1,121,300.44 |
| 资产支持证券投资 收益 | 6.4.7.16 | - | - |
| 贵金属投资收益 | 6.4.7.17 | - | - |
| 衍生工具收益 | 6.4.7.18 | - | - |
| 股利收益 | 6.4.7.19 | 12,810,195.56 | 17,136,923.50 |
| 以摊余成本计量的 金融资产终止确认产生的 收益 | | - | - |
| 其他投资收益 | | - | - |
| 3. 公允价值变动收益（损 失以“-”号填列） | 6.4.7.20 | -197,285,652.28 | -134,429,059.68 |
| 4. 汇兑收益（损失以“-” 号填列） | | - | - |
| 5. 其他收入（损失以“-” 号填列） | 6.4.7.21 | 1,916,240.15 | 8,809,192.04 |
| 减：二、营业总支出 | | 26,775,895.84 | 24,672,260.09 |
| 1. 管理人报酬 | | 21,076,994.58 | 20,656,880.09 |
| 2. 托管费 | | 3,512,832.45 | 3,442,813.34 |
| 3. 销售服务费 | | 2,063,566.12 | 452,144.75 |
| 4. 投资顾问费 | | - | - |
| 5. 利息支出 | | - | - |
| 其中：卖出回购金融资产 支出 | | - | - |
| 6. 信用减值损失 | 6.4.7.22 | - | - |
| 7. 税金及附加 | | - | 9.75 |
| 8. 其他费用 | 6.4.7.23 | 122,502.69 | 120,412.16 |
| 三、利润总额（亏损总额 以“-”号填列） | | -373,113,224.85 | -159,943,298.02 |
| 减：所得税费用 | | - | - |
| 四、净利润（净亏损以“-” 号填列） | | -373,113,224.85 | -159,943,298.02 |
| 五、其他综合收益的税后 净额 | | - | - |
| 六、综合收益总额 | | -373,113,224.85 | -159,943,298.02 |

6.3 净资产（基金净值）变动表

会计主体：嘉实农业产业股票型证券投资基金

本报告期：2023 年 1 月 1 日至 2023 年 6 月 30 日

单位：人民币元

| 项目 | 本期 |
|----|----|
|----|----|

| | 2023 年 1 月 1 日至 2023 年 6 月 30 日 | | | |
|-------------------------------------|---------------------------------|--------|------------------|-------------------|
| | 实收基金 | 其他综合收益 | 未分配利润 | 净资产合计 |
| 一、上期期末净资产(基金净值) | 1,837,148,936.38 | - | 1,115,426,335.09 | 2,952,575,271.47 |
| 加:会计政策变更 | - | - | - | - |
| 前期差错更正 | - | - | - | - |
| 其他 | - | - | - | - |
| 二、本期期初净资产(基金净值) | 1,837,148,936.38 | - | 1,115,426,335.09 | 2,952,575,271.47 |
| 三、本期增减变动额(减少以“-”号填列) | 172,994,155.25 | - | -564,131,919.92 | -391,137,764.67 |
| (一)、综合收益总额 | - | - | -373,113,224.85 | -373,113,224.85 |
| (二)、本期基金份额交易产生的基金净值变动数(净值减少以“-”号填列) | 172,994,155.25 | - | -191,018,695.07 | -18,024,539.82 |
| 其中:1.基金申购款 | 1,333,543,440.62 | - | 194,303,686.77 | 1,527,847,127.39 |
| 2.基金赎回款 | -1,160,549,285.37 | - | -385,322,381.84 | -1,545,871,667.21 |
| (三)、 | - | - | - | - |

| | | | | |
|--------------------------------------|---------------------------------|--------|------------------|------------------|
| 本期向基金份额持有人分配利润产生的基金净值变动(净值减少以“-”号填列) | | | | |
| (四)、其他综合收益结转留存收益 | - | - | - | - |
| 四、本期期末净资产(基金净值) | 2,010,143,091.63 | - | 551,294,415.17 | 2,561,437,506.80 |
| 项目 | 上年度可比期间 2022年1月1日至2022年6月30日 | | | |
| | 实收基金 | 其他综合收益 | 未分配利润 | 净资产合计 |
| 一、上期期末净资产(基金净值) | 1,151,714,294.37 | - | 1,437,341,089.08 | 2,589,055,383.45 |
| 加:会计政策变更 | - | - | - | - |
| 前期差错更正 | - | - | - | - |
| 其他 | - | - | - | - |
| 二、本期期初净资产(基金净值) | 1,151,714,294.37 | - | 1,437,341,089.08 | 2,589,055,383.45 |
| 三、本期增减变动额(减少以“-”号填列) | 475,720,378.87 | - | -57,314,844.56 | 418,405,534.31 |

| | | | | |
|--|-------------------|---|-------------------|-------------------|
| (一)、综合收益总额 | - | - | -159,943,298.02 | -159,943,298.02 |
| (二)、本期基金份额交易产生的基金净值变动数(净值减少以“-”号填列) | 475,720,378.87 | - | 102,628,453.46 | 578,348,832.33 |
| 其中:1.基金申购款 | 1,792,130,105.86 | - | 1,115,569,064.97 | 2,907,699,170.83 |
| 2.基金赎回款 | -1,316,409,726.99 | - | -1,012,940,611.51 | -2,329,350,338.50 |
| (三)、本期向基金份额持有人分配利润产生的基金净值变动(净值减少以“-”号填列) | - | - | - | - |
| (四)、其他综合收益结转留存收益 | - | - | - | - |
| 四、本期期末净资产(基金净值) | 1,627,434,673.24 | - | 1,380,026,244.52 | 3,007,460,917.76 |

报表附注为财务报表的组成部分。

本报告 6.1 至 6.4 财务报表由下列负责人签署：

经雷

基金管理人负责人

梁凯

主管会计工作负责人

李袁

会计机构负责人

6.4 报表附注

6.4.1 基金基本情况

嘉实农业产业股票型证券投资基金(以下简称“本基金”)经中国证券监督管理委员会(以下简称“中国证监会”)证监许可[2016]2168号《关于准予嘉实农业产业股票型证券投资基金注册的批复》注册,由嘉实基金管理有限公司依照《中华人民共和国证券投资基金法》和《嘉实农业产业股票型证券投资基金基金合同》负责公开募集。本基金为契约型开放式,存续期限不定。经向中国证监会备案,《嘉实农业产业股票型证券投资基金基金合同》于2016年12月7日正式生效,基金合同生效日的基金份额总额为1,278,878,259.34份基金份额。本基金的基金管理人为嘉实基金管理有限公司,基金托管人为中国建设银行股份有限公司。

6.4.2 会计报表的编制基础

本基金的财务报表按照财政部于2006年2月15日及以后期间颁布的《企业会计准则—基本准则》、各项具体会计准则、《资产管理产品相关会计处理规定》及其他相关规定(以下合称“企业会计准则”)、中国证监会颁布的《证券投资基金信息披露XBRL模板第3号<年度报告和中期报告>》、中国证券投资基金业协会(以下简称“中国基金业协会”)颁布的《证券投资基金会计核算业务指引》、《嘉实农业产业股票型证券投资基金基金合同》和在财务报表附注6.4.4所列示的中国证监会、中国基金业协会发布的有关规定及允许的基金行业实务操作编制。

本财务报表以持续经营为基础编制。

6.4.3 遵循企业会计准则及其他有关规定的声明

本财务报表符合企业会计准则的要求,真实、完整地反映了本基金本报告期末的财务状况以及本报告期的经营成果和净资产变动情况等有关信息。

6.4.4 本报告期所采用的会计政策、会计估计与最近一期年度报告相一致的说明

本报告期所采用的会计政策、会计估计与最近一期年度报告相一致。

6.4.5 会计政策和会计估计变更以及差错更正的说明

6.4.5.1 会计政策变更的说明

本基金本报告期末发生会计政策变更。

6.4.5.2 会计估计变更的说明

本基金本报告期末发生会计估计变更。

6.4.5.3 差错更正的说明

本基金本报告期无须说明的会计差错更正。

6.4.6 税项

根据财政部、国家税务总局财税[2002]128号《关于开放式证券投资基金有关税收问题的通知》、财税[2008]1号《关于企业所得税若干优惠政策的通知》、财税[2012]85号《关于实施上市公司股息红利差别化个人所得税政策有关问题的通知》、财税[2015]101号《关于上市公司股息红利差别化个人所得税政策有关问题的通知》、财税[2016]36号《关于全面推开营业税改征增值税试点的通知》、财税[2016]46号《关于进一步明确全面推开营改增试点金融业有关政策的通知》、财税[2016]70号《关于金融机构同业往来等增值税政策的补充通知》、财税[2016]140号《关于明确金融 房地产开发 教育辅助服务等增值税政策的通知》、财税[2017]2号《关于资管产品增值税政策有关问题的补充通知》、财税[2017]56号《关于资管产品增值税有关问题的通知》、财税[2017]90号《关于租入固定资产进项税额抵扣等增值税政策的通知》及其他相关财税法规和实务操作，主要税项列示如下：

(1) 资管产品运营过程中发生的增值税应税行为，以资管产品管理人为增值税纳税人。资管产品管理人运营资管产品过程中发生的增值税应税行为，暂适用简易计税方法，按照3%的征收率缴纳增值税。对资管产品在2018年1月1日前运营过程中发生的增值税应税行为，未缴纳增值税的，不再缴纳；已缴纳增值税的，已纳税额从资管产品管理人以后月份的增值税应纳税额中抵减。

对证券投资基金管理人运用基金买卖股票、债券的转让收入免征增值税，对国债、地方政府债以及金融同业往来利息收入亦免征增值税。资管产品管理人运营资管产品提供的贷款服务，以2018年1月1日起产生的利息及利息性质的收入为销售额。资管产品管理人运营资管产品转让2017年12月31日前取得的基金、非货物期货，可以选择按照实际买入价计算销售额，或者以2017年最后一个交易日的基金份额净值、非货物期货结算价格作为买入价计算销售额。

(2) 对基金从证券市场中取得的收入，包括买卖股票、债券的差价收入，股票的股息、红利收入，债券的利息收入及其他收入，暂不征收企业所得税。

(3) 对基金取得的企业债券利息收入，应由发行债券的企业在向基金支付利息时代扣代缴20%的个人所得税。对基金从上市公司取得的股息红利所得，持股期限在1个月以内(含1个月)的，其股息红利所得全额计入应纳税所得额；持股期限在1个月以上至1年(含1年)的，暂减按50%计入应纳税所得额；持股期限超过1年的，暂免征收个人所得税。对基金持有的上市公司限售股，解禁后取得的股息、红利收入，按照上述规定计算纳税，持股时间自解禁日起计算；解禁前取得的股息、红利收入继续暂减按50%计入应纳税所得额。上述所得统一适用20%的税率计征个人

所得税。

(4) 基金卖出股票按 0.1% 的税率缴纳股票交易印花税，买入股票不征收股票交易印花税。

(5) 本基金的城市维护建设税、教育费附加和地方教育附加等税费按照实际缴纳增值税额的适用比例计算缴纳。

6.4.7 重要财务报表项目的说明

6.4.7.1 银行存款

单位：人民币元

| 项目 | 本期末 2023 年 6 月 30 日 |
|----------------|------------------------|
| 活期存款 | 69,224,587.71 |
| 等于：本金 | 69,218,190.52 |
| 加：应计利息 | 6,397.19 |
| 减：坏账准备 | - |
| 定期存款 | - |
| 等于：本金 | - |
| 加：应计利息 | - |
| 减：坏账准备 | - |
| 其中：存款期限 1 个月以内 | - |
| 存款期限 1-3 个月 | - |
| 存款期限 3 个月以上 | - |
| 其他存款 | - |
| 等于：本金 | - |
| 加：应计利息 | - |
| 减：坏账准备 | - |
| 合计 | 69,224,587.71 |

6.4.7.2 交易性金融资产

单位：人民币元

| 项目 | 本期末 2023 年 6 月 30 日 | | | | |
|---------------|------------------------|----------------|------------------|-----------------|------------|
| | 成本 | 应计利息 | 公允价值 | 公允价值变动 | |
| 股票 | 2,467,668,806.86 | - | 2,271,117,501.09 | -196,551,305.77 | |
| 贵金属投资-金交所黄金合约 | - | - | - | - | |
| 债券 | 交易所市场 | 64,366,294.97 | 1,023,425.54 | 65,300,696.74 | -89,023.77 |
| | 银行间市场 | 59,953,440.00 | 551,786.30 | 60,635,786.30 | 130,560.00 |
| | 合计 | 124,319,734.97 | 1,575,211.84 | 125,936,483.04 | 41,536.23 |
| 资产支持证券 | - | - | - | - | |
| 基金 | - | - | - | - | |

| | | | | |
|----|------------------|--------------|------------------|-----------------|
| 其他 | - | - | - | - |
| 合计 | 2,591,988,541.83 | 1,575,211.84 | 2,397,053,984.13 | -196,509,769.54 |

6.4.7.3 衍生金融资产/负债

6.4.7.3.1 衍生金融资产/负债期末余额

无。

6.4.7.3.2 期末基金持有的期货合约情况

无。

6.4.7.3.3 期末基金持有的黄金衍生品情况

无。

6.4.7.4 买入返售金融资产

6.4.7.4.1 各项买入返售金融资产期末余额

无。

6.4.7.4.2 期末买断式逆回购交易中取得的债券

无。

6.4.7.4.3 按预期信用损失一般模型计提减值准备的说明

无。

6.4.7.5 债权投资

6.4.7.5.1 债权投资情况

无。

6.4.7.5.2 债权投资减值准备计提情况

无。

6.4.7.6 其他债权投资

6.4.7.6.1 其他债权投资情况

无。

6.4.7.6.2 其他债权投资减值准备计提情况

无。

6.4.7.7 其他权益工具投资

6.4.7.7.1 其他权益工具投资情况

无。

6.4.7.7.2 报告期末其他权益工具投资情况

无。

6.4.7.8 其他资产

无。

6.4.7.9 其他负债

单位：人民币元

| 项目 | 本期末 2023年6月30日 |
|-------------|-------------------|
| 应付券商交易单元保证金 | - |
| 应付赎回费 | 1,531.95 |
| 应付证券出借违约金 | - |
| 应付交易费用 | 1,147,636.66 |
| 其中：交易所市场 | 1,147,336.66 |
| 银行间市场 | 300.00 |
| 应付利息 | - |
| 预提费用 | 105,128.42 |
| 合计 | 1,254,297.03 |

6.4.7.10 实收基金

金额单位：人民币元

嘉实农业产业股票 A

| 项目 | 本期 2023年1月1日至2023年6月30日 | |
|---------------|----------------------------|------------------|
| | 基金份额（份） | 账面金额 |
| 上年度末 | 1,200,939,022.70 | 1,200,939,022.70 |
| 本期申购 | 329,503,998.24 | 329,503,998.24 |
| 本期赎回（以“-”号填列） | -505,709,691.07 | -505,709,691.07 |
| 基金拆分/份额折算前 | - | - |
| 基金拆分/份额折算调整 | - | - |
| 本期申购 | - | - |
| 本期赎回（以“-”号填列） | - | - |
| 本期末 | 1,024,733,329.87 | 1,024,733,329.87 |

嘉实农业产业股票 C

| 项目 | 本期 2023年1月1日至2023年6月30日 | |
|---------------|----------------------------|------------------|
| | 基金份额（份） | 账面金额 |
| 上年度末 | 636,209,913.68 | 636,209,913.68 |
| 本期申购 | 1,004,039,442.38 | 1,004,039,442.38 |
| 本期赎回（以“-”号填列） | -654,839,594.30 | -654,839,594.30 |
| 基金拆分/份额折算前 | - | - |
| 基金拆分/份额折算调整 | - | - |
| 本期申购 | - | - |

| | | |
|---------------|----------------|----------------|
| 本期赎回（以“-”号填列） | - | - |
| 本期末 | 985,409,761.76 | 985,409,761.76 |

注：申购含红利再投、转换入份额，赎回含转换出份额。

6.4.7.11 其他综合收益

无。

6.4.7.12 未分配利润

单位：人民币元

嘉实农业产业股票 A

| 项目 | 已实现部分 | 未实现部分 | 未分配利润合计 |
|----------------|-----------------|-----------------|------------------|
| 上年度末 | 784,175,340.99 | 385,803,414.74 | 1,169,978,755.73 |
| 本期利润 | -126,059,335.10 | -126,872,320.70 | -252,931,655.80 |
| 本期基金份额交易产生的变动数 | -110,383,425.94 | -57,562,707.92 | -167,946,133.86 |
| 其中：基金申购款 | 201,862,345.49 | 93,834,631.00 | 295,696,976.49 |
| 基金赎回款 | -312,245,771.43 | -151,397,338.92 | -463,643,110.35 |
| 本期已分配利润 | - | - | - |
| 本期末 | 547,732,579.95 | 201,368,386.12 | 749,100,966.07 |

嘉实农业产业股票 C

| 项目 | 已实现部分 | 未实现部分 | 未分配利润合计 |
|----------------|----------------|-----------------|-----------------|
| 上年度末 | -21,871,969.78 | -32,680,450.86 | -54,552,420.64 |
| 本期利润 | -49,768,237.47 | -70,413,331.58 | -120,181,569.05 |
| 本期基金份额交易产生的变动数 | -18,763,172.89 | -4,309,388.32 | -23,072,561.21 |
| 其中：基金申购款 | -53,589,510.78 | -47,803,778.94 | -101,393,289.72 |
| 基金赎回款 | 34,826,337.89 | 43,494,390.62 | 78,320,728.51 |
| 本期已分配利润 | - | - | - |
| 本期末 | -90,403,380.14 | -107,403,170.76 | -197,806,550.90 |

6.4.7.13 存款利息收入

单位：人民币元

| 项目 | 本期 |
|-----------|----------------------|
| | 2023年1月1日至2023年6月30日 |
| 活期存款利息收入 | 201,453.50 |
| 定期存款利息收入 | - |
| 其他存款利息收入 | - |
| 结算备付金利息收入 | 26,473.97 |
| 其他 | 4,935.75 |
| 合计 | 232,863.22 |

6.4.7.14 股票投资收益

6.4.7.14.1 股票投资收益项目构成

单位：人民币元

| 项目 | 本期 |
|------------------|----------------------|
| | 2023年1月1日至2023年6月30日 |
| 股票投资收益——买卖股票差价收入 | -165,129,300.26 |
| 股票投资收益——赎回差价收入 | - |
| 股票投资收益——申购差价收入 | - |
| 股票投资收益——证券出借差价收入 | - |
| 合计 | -165,129,300.26 |

6.4.7.14.2 股票投资收益——买卖股票差价收入

单位：人民币元

| 项目 | 本期 |
|------------|----------------------|
| | 2023年1月1日至2023年6月30日 |
| 卖出股票成交总额 | 2,420,676,804.50 |
| 减：卖出股票成本总额 | 2,579,931,716.31 |
| 减：交易费用 | 5,874,388.45 |
| 买卖股票差价收入 | -165,129,300.26 |

6.4.7.14.3 股票投资收益——证券出借差价收入

无。

6.4.7.15 债券投资收益

6.4.7.15.1 债券投资收益项目构成

单位：人民币元

| 项目 | 本期 |
|------------------------------|----------------------|
| | 2023年1月1日至2023年6月30日 |
| 债券投资收益——利息收入 | 1,295,694.60 |
| 债券投资收益——买卖债券（债转股及债券到期兑付）差价收入 | -177,370.00 |
| 债券投资收益——赎回差价收入 | - |
| 债券投资收益——申购差价收入 | - |
| 合计 | 1,118,324.60 |

6.4.7.15.2 债券投资收益——买卖债券差价收入

单位：人民币元

| 项目 | 本期 |
|------------------------|----------------------|
| | 2023年1月1日至2023年6月30日 |
| 卖出债券（债转股及债券到期兑付）成交总额 | 89,370,750.00 |
| 减：卖出债券（债转股及债券到期兑付）成本总额 | 87,677,070.00 |
| 减：应计利息总额 | 1,870,750.00 |
| 减：交易费用 | 300.00 |
| 买卖债券差价收入 | -177,370.00 |

6.4.7.15.3 债券投资收益——赎回差价收入

无。

6.4.7.15.4 债券投资收益——申购差价收入

无。

6.4.7.16 资产支持证券投资收益

6.4.7.16.1 资产支持证券投资收益项目构成

无。

6.4.7.16.2 资产支持证券投资收益——买卖资产支持证券差价收入

无。

6.4.7.16.3 资产支持证券投资收益——赎回差价收入

无。

6.4.7.16.4 资产支持证券投资收益——申购差价收入

无。

6.4.7.17 贵金属投资收益

6.4.7.17.1 贵金属投资收益项目构成

无。

6.4.7.17.2 贵金属投资收益——买卖贵金属差价收入

无。

6.4.7.17.3 贵金属投资收益——赎回差价收入

无。

6.4.7.17.4 贵金属投资收益——申购差价收入

无。

6.4.7.18 衍生工具收益

6.4.7.18.1 衍生工具收益——买卖权证差价收入

无。

6.4.7.18.2 衍生工具收益——其他投资收益

无。

6.4.7.19 股利收益

单位：人民币元

| 项目 | 本期 2023 年 1 月 1 日至 2023 年 6 月 30 日 |
|----|---------------------------------------|
|----|---------------------------------------|

| | |
|---------------|---------------|
| 股票投资产生的股利收益 | 12,810,195.56 |
| 其中：证券出借权益补偿收入 | - |
| 基金投资产生的股利收益 | - |
| 合计 | 12,810,195.56 |

6.4.7.20 公允价值变动收益

单位：人民币元

| 项目名称 | 本期 2023年1月1日至2023年6月30日 |
|------------------------|----------------------------|
| 1. 交易性金融资产 | -197,285,652.28 |
| 股票投资 | -197,498,286.08 |
| 债券投资 | 212,633.80 |
| 资产支持证券投资 | - |
| 基金投资 | - |
| 贵金属投资 | - |
| 其他 | - |
| 2. 衍生工具 | - |
| 权证投资 | - |
| 3. 其他 | - |
| 减：应税金融商品公允价值变动产生的预估增值税 | - |
| 合计 | -197,285,652.28 |

6.4.7.21 其他收入

单位：人民币元

| 项目 | 本期 2023年1月1日至2023年6月30日 |
|---------|----------------------------|
| 基金赎回费收入 | 1,849,853.50 |
| 基金转出费收入 | 66,386.65 |
| 合计 | 1,916,240.15 |

6.4.7.22 信用减值损失

无。

6.4.7.23 其他费用

单位：人民币元

| 项目 | 本期 2023年1月1日至2023年6月30日 |
|-----------|----------------------------|
| 审计费用 | 45,621.05 |
| 信息披露费 | 59,507.37 |
| 证券出借违约金 | - |
| 银行划款手续费 | 8,374.27 |
| 债券托管账户维护费 | 9,000.00 |
| 合计 | 122,502.69 |

6.4.8 或有事项、资产负债表日后事项的说明

6.4.8.1 或有事项

无。

6.4.8.2 资产负债表日后事项

无。

6.4.9 关联方关系

6.4.9.1 本报告期存在控制关系或其他重大利害关系的关联方发生变化的情况

本报告期存在控制关系或其他重大利害关系的关联方未发生变化。

6.4.9.2 本报告期与基金发生关联交易的各关联方

| 关联方名称 | 与本基金的关系 |
|------------------------|-------------|
| 嘉实基金管理有限公司（“嘉实基金”） | 基金管理人 |
| 中国建设银行股份有限公司（“中国建设银行”） | 基金托管人 |
| 嘉实财富管理有限公司（“嘉实财富”） | 基金管理人的控股子公司 |

6.4.10 本报告期及上年度可比期间的关联方交易

下述关联方交易均在正常业务范围内按一般商业条款订立。

6.4.10.1 通过关联方交易单元进行的交易

6.4.10.1.1 股票交易

无。

6.4.10.1.2 债券交易

无。

6.4.10.1.3 债券回购交易

无。

6.4.10.1.4 权证交易

无。

6.4.10.1.5 应支付关联方的佣金

无。

6.4.10.2 关联方报酬

6.4.10.2.1 基金管理费

单位：人民币元

| 项目 | 本期 2023 年 1 月 1 日至 2023 年 6 月 30 日 | 上年度可比期间 2022 年 1 月 1 日至 2022 年 6 月 30 日 |
|----|--|---|
|----|--|---|

| | | |
|-----------------|---------------|---------------|
| 当期发生的基金应支付的管理费 | 21,076,994.58 | 20,656,880.09 |
| 其中：支付销售机构的客户维护费 | 6,904,943.32 | 6,344,335.34 |

注：1. 支付基金管理人的管理人报酬按前一日基金资产净值 1.50%的年费率计提，逐日累计至每月月底，按月支付。其计算公式为：日管理人报酬=前一日基金资产净值×1.50%/当年天数。2. 根据本基金的基金管理人与各代销机构签订的基金代销协议，客户维护费按照代销机构所代销基金的份额保有量作为基数进行计算。

6.4.10.2.2 基金托管费

单位：人民币元

| 项目 | 本期 | 上年度可比期间 |
|----------------|----------------------|----------------------|
| | 2023年1月1日至2023年6月30日 | 2022年1月1日至2022年6月30日 |
| 当期发生的基金应支付的托管费 | 3,512,832.45 | 3,442,813.34 |

注：支付基金托管人的托管费按前一日基金资产净值 0.25%的年费率计提，逐日累计至每月月底，按月支付。其计算公式为：日托管费=前一日基金资产净值×0.25%/当年天数。

6.4.10.2.3 销售服务费

单位：人民币元

| 获得销售服务费的各关联方名称 | 本期 | | |
|----------------|----------------------|------------|------------|
| | 2023年1月1日至2023年6月30日 | | |
| | 当期发生的基金应支付的销售服务费 | | |
| | 嘉实农业产业股票 A | 嘉实农业产业股票 C | 合计 |
| 嘉实基金管理有限公司 | - | 175,549.62 | 175,549.62 |
| 中国建设银行 | - | - | - |
| 嘉实财富 | - | 0.87 | 0.87 |
| 合计 | - | 175,550.49 | 175,550.49 |
| 获得销售服务费的各关联方名称 | 上年度可比期间 | | |
| | 2022年1月1日至2022年6月30日 | | |
| | 当期发生的基金应支付的销售服务费 | | |
| | 嘉实农业产业股票 A | 嘉实农业产业股票 C | 合计 |
| 嘉实基金管理有限公司 | - | 81,269.10 | 81,269.10 |
| 中国建设银行 | - | - | - |
| 嘉实财富 | - | - | - |
| 合计 | - | 81,269.10 | 81,269.10 |

注：（1）本基金 C 类基金份额的销售服务费年费率为 0.60%，每日计提，逐日累计至每月月末，按月支付给嘉实基金管理有限公司，再由嘉实基金管理有限公司计算并支付给各基金销售机构。其计算公式为：C 类基金份额日销售服务费=C 类基金份额前一日基金资产净值×0.60%/当年天

数。(2) 本基金 A 类基金份额不收取销售服务费。

6.4.10.3 与关联方进行银行间同业市场的债券(含回购)交易

无。

6.4.10.4 报告期内转融通证券出借业务发生重大关联交易事项的说明

6.4.10.4.1 与关联方通过约定申报方式进行的适用固定期限费率的证券出借业务的情况

无。

6.4.10.4.2 与关联方通过约定申报方式进行的适用市场化期限费率的证券出借业务的情况

无。

6.4.10.5 各关联方投资本基金的情况

6.4.10.5.1 报告期内基金管理人运用固有资金投资本基金的情况

无。

6.4.10.5.2 报告期末除基金管理人之外的其他关联方投资本基金的情况

无。

6.4.10.6 由关联方保管的银行存款余额及当期产生的利息收入

单位：人民币元

| 关联方名称 | 本期 2023年1月1日至2023年6月30日 | | 上年度可比期间 2022年1月1日至2022年6月30日 | |
|-----------------|----------------------------|------------|---------------------------------|------------|
| | 期末余额 | 当期利息收入 | 期末余额 | 当期利息收入 |
| 中国建设银行股份有限公司_活期 | 69,224,587.71 | 201,453.50 | 144,290,274.30 | 205,487.24 |

注：本基金的上述存款，按银行同业利率或约定利率计息。

6.4.10.7 本基金在承销期内参与关联方承销证券的情况

无。

6.4.10.8 其他关联交易事项的说明

无。

6.4.11 利润分配情况

本期(2023年1月1日至2023年6月30日), 本基金未实施利润分配。

6.4.12 期末(2023年6月30日) 本基金持有的流通受限证券

6.4.12.1 因认购新发/增发证券而于期末持有的流通受限证券

金额单位：人民币元

6.4.12.1.1 受限证券类别：股票

| 证券代码 | 证券名称 | 成功认购日 | 受限期 | 流通受限类型 | 认购价格 | 期末估值单价 | 数量 (单位：股) | 期末成本总额 | 期末估值总额 | 备注 |
|--------|------|------------|---------|--------|-------|--------|--------------|-----------|-----------|----|
| 001282 | 三联锻造 | 2023年5月15日 | 6个月 | 新股锁定 | 27.93 | 33.03 | 105 | 2,932.65 | 3,468.15 | - |
| 001286 | 陕西能源 | 2023年3月31日 | 6个月 | 新股锁定 | 9.60 | 9.41 | 3,767 | 36,163.20 | 35,447.47 | - |
| 001287 | 中电港 | 2023年3月30日 | 6个月 | 新股锁定 | 11.88 | 21.02 | 1,386 | 16,465.68 | 29,133.72 | - |
| 001324 | 长青科技 | 2023年5月12日 | 6个月 | 新股锁定 | 18.88 | 19.60 | 114 | 2,152.32 | 2,234.40 | - |
| 001328 | 登康口腔 | 2023年3月29日 | 6个月 | 新股锁定 | 20.68 | 25.49 | 145 | 2,998.60 | 3,696.05 | - |
| 001360 | 南矿集团 | 2023年3月31日 | 6个月 | 新股锁定 | 15.38 | 14.87 | 177 | 2,722.26 | 2,631.99 | - |
| 001367 | 海森药业 | 2023年3月30日 | 6个月 | 新股锁定 | 44.48 | 39.48 | 55 | 2,446.40 | 2,171.40 | - |
| 001380 | 华纬科技 | 2023年5月9日 | 6个月 | 新股锁定 | 28.84 | 30.78 | 170 | 4,902.80 | 5,232.60 | - |
| 300804 | 广康生化 | 2023年6月15日 | 6个月 | 新股锁定 | 42.45 | 32.97 | 226 | 9,593.70 | 7,451.22 | - |
| 301141 | 中科磁业 | 2023年3月27日 | 6个月 | 新股锁定 | 41.20 | 42.69 | 262 | 10,794.40 | 11,184.78 | - |
| 301157 | 华塑科技 | 2023年3月1日 | 6个月 | 新股锁定 | 56.50 | 52.93 | 150 | 8,475.00 | 7,939.50 | - |
| 301170 | 锡南科技 | 2023年6月16日 | 6个月 | 新股锁定 | 34.00 | 34.93 | 250 | 8,500.00 | 8,732.50 | - |
| 301202 | 朗威股份 | 2023年6月28日 | 1个月内(含) | 新发未上市 | 25.82 | 25.82 | 2,754 | 71,108.28 | 71,108.28 | - |
| 301202 | 朗威 | 2023 | 6个月 | 新股 | 25.82 | 25.82 | 306 | 7,900.92 | 7,900.92 | - |

| | | | | | | | | | | | |
|--------|----------|-------------------------|-------------|---------------|-------|-------|-------|-----------|-----------|---|--|
| | 股份 | 年6月 28日 | | 锁定 | | | | | | | |
| 301203 | 国泰 环保 | 2023 年3月 28日 | 6个月 | 新股 锁定 | 46.13 | 34.40 | 225 | 10,379.25 | 7,740.00 | - | |
| 301225 | 恒勃 股份 | 2023 年6月 8日 | 6个月 | 新股 锁定 | 35.66 | 33.26 | 333 | 11,874.78 | 11,075.58 | - | |
| 301246 | 宏源 药业 | 2023 年3月 10日 | 6个月 | 新股 锁定 | 50.00 | 30.71 | 931 | 46,550.00 | 28,591.01 | - | |
| 301260 | 格力 博 | 2023 年1月 20日 | 6个月 | 新股 锁定 | 30.85 | 23.63 | 3,121 | 96,282.85 | 73,749.23 | - | |
| 301261 | 恒工 精密 | 2023 年6月 29日 | 1个月 内(含) | 新发 未上 市 | 36.90 | 36.90 | 1,775 | 65,497.50 | 65,497.50 | - | |
| 301261 | 恒工 精密 | 2023 年6月 29日 | 6个月 | 新股 锁定 | 36.90 | 36.90 | 198 | 7,306.20 | 7,306.20 | - | |
| 301262 | 海看 股份 | 2023 年6月 13日 | 6个月 | 新股 锁定 | 30.22 | 25.50 | 692 | 20,912.24 | 17,646.00 | - | |
| 301293 | 三博 脑科 | 2023 年4月 25日 | 6个月 | 新股 锁定 | 29.60 | 71.42 | 333 | 9,856.80 | 23,782.86 | - | |
| 301295 | 美硕 科技 | 2023 年6月 19日 | 6个月 | 新股 锁定 | 37.40 | 36.07 | 215 | 8,041.00 | 7,755.05 | - | |
| 301301 | 川宁 生物 | 2022 年12 月20 日 | 6个月 | 新股 锁定 | 5.00 | 8.96 | 3,574 | 17,870.00 | 32,023.04 | - | |
| 301303 | 真兰 仪表 | 2023 年2月 13日 | 6个月 | 新股 锁定 | 26.80 | 22.32 | 1,058 | 28,354.40 | 23,614.56 | - | |
| 301310 | 鑫宏 业 | 2023 年5月 26日 | 6个月 | 新股 锁定 | 67.28 | 65.43 | 409 | 27,517.52 | 26,760.87 | - | |
| 301315 | 威士 顿 | 2023 年6月 13日 | 6个月 | 新股 锁定 | 32.29 | 51.12 | 226 | 7,297.54 | 11,553.12 | - | |
| 301317 | 鑫磊 股份 | 2023 年1月 | 6个月 | 新股 锁定 | 20.67 | 26.17 | 694 | 14,344.98 | 18,161.98 | - | |

| | | | | | | | | | | |
|--------|------|-----------------|------|------|--------|-------|-------|------------|------------|---|
| | | 12 日 | | | | | | | | |
| 301320 | 豪江智能 | 2023 年 6 月 1 日 | 6 个月 | 新股锁定 | 13.06 | 20.62 | 642 | 8,384.52 | 13,238.04 | - |
| 301322 | 绿通科技 | 2023 年 2 月 27 日 | 6 个月 | 新股锁定 | 131.11 | 53.24 | 392 | 34,219.71 | 20,870.08 | - |
| 301323 | 新莱福 | 2023 年 5 月 29 日 | 6 个月 | 新股锁定 | 39.06 | 39.36 | 228 | 8,905.68 | 8,974.08 | - |
| 301332 | 德尔玛 | 2023 年 5 月 9 日 | 6 个月 | 新股锁定 | 14.81 | 13.73 | 1,122 | 16,616.82 | 15,405.06 | - |
| 301337 | 亚华电子 | 2023 年 5 月 16 日 | 6 个月 | 新股锁定 | 32.60 | 30.37 | 232 | 7,563.20 | 7,045.84 | - |
| 301355 | 南王科技 | 2023 年 6 月 2 日 | 6 个月 | 新股锁定 | 17.55 | 16.75 | 563 | 9,880.65 | 9,430.25 | - |
| 301357 | 北方长龙 | 2023 年 4 月 11 日 | 6 个月 | 新股锁定 | 50.00 | 48.39 | 190 | 9,500.00 | 9,194.10 | - |
| 301358 | 湖南裕能 | 2023 年 2 月 1 日 | 6 个月 | 新股锁定 | 23.77 | 42.89 | 2,023 | 48,086.71 | 86,766.47 | - |
| 301360 | 荣旗科技 | 2023 年 4 月 17 日 | 6 个月 | 新股锁定 | 71.88 | 92.60 | 134 | 9,631.92 | 12,408.40 | - |
| 301373 | 凌玮科技 | 2023 年 1 月 20 日 | 6 个月 | 新股锁定 | 33.73 | 31.85 | 277 | 9,343.21 | 8,822.45 | - |
| 301376 | 致欧科技 | 2023 年 6 月 14 日 | 6 个月 | 新股锁定 | 24.66 | 22.51 | 420 | 10,357.20 | 9,454.20 | - |
| 301382 | 蜂助手 | 2023 年 5 月 9 日 | 6 个月 | 新股锁定 | 23.80 | 32.84 | 408 | 9,710.40 | 13,398.72 | - |
| 301383 | 天键股份 | 2023 年 5 月 31 日 | 6 个月 | 新股锁定 | 46.16 | 35.72 | 493 | 22,756.88 | 17,609.96 | - |
| 301386 | 未来电器 | 2023 年 3 月 21 日 | 6 个月 | 新股锁定 | 29.99 | 23.79 | 378 | 11,336.22 | 8,992.62 | - |
| 301395 | 仁信 | 2023 | 1 个月 | 新发 | 26.68 | 26.68 | 4,676 | 124,755.68 | 124,755.68 | - |

| | 新材 | 年6月 21日 | 内(含) | 未上市 | | | | | | |
|--------|------|------------|------|---------|-------|-------|-----------|---------------|---------------|---|
| 301395 | 仁信新材 | 2023年6月21日 | 6个月 | 新股锁定 | 26.68 | 26.68 | 520 | 13,873.60 | 13,873.60 | - |
| 301408 | 华人健康 | 2023年2月22日 | 6个月 | 新股锁定 | 16.24 | 16.95 | 879 | 14,274.96 | 14,899.05 | - |
| 301419 | 阿莱德 | 2023年2月2日 | 6个月 | 新股锁定 | 24.80 | 43.85 | 330 | 8,184.00 | 14,470.50 | - |
| 301428 | 世纪恒通 | 2023年5月10日 | 6个月 | 新股锁定 | 26.35 | 30.60 | 229 | 6,034.15 | 7,007.40 | - |
| 301439 | 泓淋电力 | 2023年3月10日 | 6个月 | 新股锁定 | 19.99 | 16.90 | 949 | 18,970.51 | 16,038.10 | - |
| 600975 | 新五丰 | 2023年6月30日 | 6个月 | 非公开发行锁定 | 8.39 | 8.76 | 3,814,064 | 31,999,996.96 | 33,411,200.64 | - |
| 601061 | 中信金属 | 2023年3月30日 | 6个月 | 新股锁定 | 6.58 | 7.58 | 4,016 | 26,425.28 | 30,441.28 | - |
| 601065 | 江盐集团 | 2023年3月31日 | 6个月 | 新股锁定 | 10.36 | 11.84 | 875 | 9,065.00 | 10,360.00 | - |
| 601133 | 柏诚股份 | 2023年3月31日 | 6个月 | 新股锁定 | 11.66 | 12.26 | 664 | 7,742.24 | 8,140.64 | - |
| 603125 | 常青科技 | 2023年3月30日 | 6个月 | 新股锁定 | 25.98 | 24.53 | 160 | 4,156.80 | 3,924.80 | - |
| 603172 | 万丰股份 | 2023年4月28日 | 6个月 | 新股锁定 | 14.58 | 16.13 | 122 | 1,778.76 | 1,967.86 | - |
| 688146 | 中船特气 | 2023年4月13日 | 6个月 | 新股锁定 | 36.15 | 38.13 | 1,011 | 36,547.65 | 38,549.43 | - |
| 688249 | 晶合集成 | 2023年4月24日 | 6个月 | 新股锁定 | 19.86 | 18.06 | 7,405 | 147,063.30 | 133,734.30 | - |
| 688334 | 西高院 | 2023年6月 | 6个月 | 新股锁定 | 14.16 | 16.21 | 888 | 12,574.08 | 14,394.48 | - |

| | | | | | | | | | | |
|--------|------|------------|------|------|--------|--------|--------|-----------|------------|---|
| | | 9 日 | | | | | | | | |
| 688352 | 顾中科技 | 2023年4月11日 | 6 个月 | 新股锁定 | 12.10 | 12.07 | 2,361 | 28,568.10 | 28,497.27 | - |
| 688361 | 中科飞测 | 2023年5月12日 | 6 个月 | 新股锁定 | 23.60 | 64.67 | 831 | 19,611.60 | 53,740.77 | - |
| 688429 | 时创能源 | 2023年6月20日 | 6 个月 | 新股锁定 | 19.20 | 25.53 | 346 | 6,643.20 | 8,833.38 | - |
| 688433 | 华曙高科 | 2023年4月7日 | 6 个月 | 新股锁定 | 26.66 | 31.50 | 418 | 11,143.88 | 13,167.00 | - |
| 688458 | 美芯晟 | 2023年5月15日 | 6 个月 | 新股锁定 | 75.00 | 90.76 | 221 | 16,575.00 | 20,057.96 | - |
| 688469 | 中芯集成 | 2023年4月28日 | 6 个月 | 新股锁定 | 5.69 | 5.41 | 13,800 | 78,522.00 | 74,658.00 | - |
| 688472 | 阿特斯 | 2023年6月2日 | 6 个月 | 新股锁定 | 11.10 | 17.04 | 6,261 | 69,497.10 | 106,687.44 | - |
| 688478 | 晶升股份 | 2023年4月13日 | 6 个月 | 新股锁定 | 32.52 | 42.37 | 402 | 13,073.04 | 17,032.74 | - |
| 688479 | 友车科技 | 2023年5月4日 | 6 个月 | 新股锁定 | 33.99 | 29.49 | 332 | 11,284.68 | 9,790.68 | - |
| 688484 | 南芯科技 | 2023年3月28日 | 6 个月 | 新股锁定 | 39.99 | 36.71 | 1,008 | 40,309.92 | 37,003.68 | - |
| 688507 | 索辰科技 | 2023年4月10日 | 6 个月 | 新股锁定 | 245.56 | 122.11 | 222 | 36,834.00 | 27,108.42 | - |
| 688512 | 慧智微 | 2023年5月8日 | 6 个月 | 新股锁定 | 20.92 | 19.16 | 721 | 15,083.32 | 13,814.36 | - |
| 688523 | 航天环宇 | 2023年5月26日 | 6 个月 | 新股锁定 | 21.86 | 23.85 | 472 | 10,317.92 | 11,257.20 | - |
| 688535 | 华海诚科 | 2023年3月28日 | 6 个月 | 新股锁定 | 35.00 | 51.23 | 161 | 5,635.00 | 8,248.03 | - |
| 688543 | 国科 | 2023 | 6 个月 | 新股 | 43.67 | 53.05 | 410 | 17,904.70 | 21,750.50 | - |

| | | | | | | | | | | | |
|--------|------|--------------------|-------------|---------------|--------|--------|-------|-----------|-----------|---|--|
| | 军工 | 年6月 14日 | | 锁定 | | | | | | | |
| 688552 | 航天南湖 | 2023 年5月 8日 | 6个月 | 新股 锁定 | 21.17 | 23.50 | 956 | 20,238.52 | 22,466.00 | - | |
| 688562 | 航天软件 | 2023 年5月 15日 | 6个月 | 新股 锁定 | 12.68 | 22.31 | 726 | 9,205.68 | 16,197.06 | - | |
| 688570 | 天玛智控 | 2023 年5月 29日 | 6个月 | 新股 锁定 | 30.26 | 25.33 | 884 | 26,749.84 | 22,391.72 | - | |
| 688576 | 西山科技 | 2023 年5月 30日 | 6个月 | 新股 锁定 | 135.80 | 120.41 | 240 | 32,592.00 | 28,898.40 | - | |
| 688581 | 安杰思 | 2023 年5月 12日 | 6个月 | 新股 锁定 | 125.80 | 118.03 | 163 | 20,505.40 | 19,238.89 | - | |
| 688582 | 芯动联科 | 2023 年6月 21日 | 6个月 | 新股 锁定 | 26.74 | 40.68 | 648 | 17,327.52 | 26,360.64 | - | |
| 688593 | 新相微 | 2023 年5月 25日 | 6个月 | 新股 锁定 | 11.18 | 14.59 | 959 | 10,721.62 | 13,991.81 | - | |
| 688603 | 天承科技 | 2023 年6月 30日 | 1个月 内(含) | 新发 未上 市 | 55.00 | 55.00 | 1,251 | 68,805.00 | 68,805.00 | - | |
| 688603 | 天承科技 | 2023 年6月 30日 | 6个月 | 新股 锁定 | 55.00 | 55.00 | 140 | 7,700.00 | 7,700.00 | - | |
| 688620 | 安凯微 | 2023 年6月 15日 | 6个月 | 新股 锁定 | 10.68 | 12.34 | 1,016 | 10,850.88 | 12,537.44 | - | |
| 688623 | 双元科技 | 2023 年5月 31日 | 6个月 | 新股 锁定 | 125.88 | 86.79 | 178 | 22,406.64 | 15,448.62 | - | |
| 688629 | 华丰科技 | 2023 年6月 16日 | 6个月 | 新股 锁定 | 9.26 | 18.59 | 708 | 6,556.08 | 13,161.72 | - | |
| 688631 | 莱斯信息 | 2023 年6月 19日 | 6个月 | 新股 锁定 | 25.28 | 29.87 | 336 | 8,494.08 | 10,036.32 | - | |

注：基金持有的股票在流通受限期内，如获得股票红利、送股、转增股、配股的，新增股票的受限期、流通受限类型和期末估值价格与原股票一致。

6.4.12.2 期末持有的暂时停牌等流通受限股票

无。

6.4.12.3 期末债券正回购交易中作为抵押的债券

6.4.12.3.1 银行间市场债券正回购

无。

6.4.12.3.2 交易所市场债券正回购

无。

6.4.12.4 期末参与转融通证券出借业务的证券

无。

6.4.13 金融工具风险及管理

6.4.13.1 风险管理政策和组织架构

本基金为股票型证券投资基金，属于较高预期风险和预期收益的证券投资基金品种，其预期风险和预期收益高于混合型基金、债券型基金和货币市场基金。基金投资的金融工具主要包括股票投资、债券投资及基金投资等。本基金在日常经营活动中面临的与这些金融工具相关的风险主要包括信用风险、流动性风险及市场风险。本基金的基金管理人从事风险管理的主要目标是通过投资于农业产业中具有长期稳定成长性的上市公司，在风险可控的前提下力争获取超越业绩比较基准的收益。本基金的基金管理人按照法律法规和中国证监会的规定，建立组织机构健全、职责划分清晰、制衡监督有效、激励约束合理的治理结构，建立健全内部控制机制和 risk 管理制度，坚持审慎经营理念，保护投资者利益和公司合法权益。

公司建立包括董事会、管理层、各部门及一线员工组成的四道风控防线，还有董事会风险控制与内审委员会、公司风险控制委员会、督察长及其合规管理部门、风险管理部门，评估各项风险并提出防控措施并有效执行。

本基金的基金管理人对于金融工具的风险管理方法，主要是通过定性分析和定量分析的方法去估测各种风险产生的可能损失。从定性分析的角度出发，判断风险损失的严重程度和出现同类风险损失的频度。而从定量分析的角度出发，根据本基金的投资目标，结合基金资产所运用金融工具特征通过特定的风险量化指标、模型，日常的量化报告，确定风险损失的限度和相应置信程度，及时可靠地对各种风险进行监督、检查和评估，并通过相应决策，将风险控制在可承受的范围内。

6.4.13.2 信用风险

信用风险是指基金在交易过程中因交易对手未履行合约责任，或者基金所投资证券之发行人

出现违约、拒绝支付到期本息等情况，导致基金资产损失和收益变化的风险。

基金的银行存款存放在托管人和其他拥有相关资质的银行，与该银行存款相关的信用风险不重大。基金在交易所进行的交易均与授权的证券结算机构完成证券交收和款项清算或通过有资格的经纪商进行证券交收和款项清算，违约风险可能性很小；在场外交易市场进行交易前均对交易对手进行信用评估并对证券交割方式进行限制以控制相应的信用风险。

本基金的基金管理人建立了信用风险管理流程，通过对投资品种信用等级评估来控制证券发行人的信用风险，且通过分散化投资以分散信用风险。

6.4.13.2.1 按短期信用评级列示的债券投资

单位：人民币元

| 短期信用评级 | 本期末 2023年6月30日 | 上年度末 2022年12月31日 |
|--------|-------------------|---------------------|
| A-1 | - | - |
| A-1 以下 | - | - |
| 未评级 | 88,241,065.48 | 60,788,449.32 |
| 合计 | 88,241,065.48 | 60,788,449.32 |

注：评级取自第三方评级机构。

6.4.13.2.2 按短期信用评级列示的资产支持证券投资

无。

6.4.13.2.3 按短期信用评级列示的同业存单投资

无。

6.4.13.2.4 按长期信用评级列示的债券投资

单位：人民币元

| 长期信用评级 | 本期末 2023年6月30日 | 上年度末 2022年12月31日 |
|--------|-------------------|---------------------|
| AAA | 3,337.54 | 3,339.98 |
| AAA 以下 | - | - |
| 未评级 | 37,692,080.02 | 33,856,611.62 |
| 合计 | 37,695,417.56 | 33,859,951.60 |

注：评级取自第三方评级机构。

6.4.13.2.5 按长期信用评级列示的资产支持证券投资

无。

6.4.13.2.6 按长期信用评级列示的同业存单投资

无。

6.4.13.3 流动性风险

流动性风险是指基金管理人未能以合理价格及时变现基金资产以支付投资者赎回款项的风险。针对兑付赎回资金的流动性风险，本基金的基金管理人对本基金的申购赎回情况进行严密监控并预测流动性需求，保持基金投资组合中的可用现金头寸与之相匹配。

于本报告期末，除卖出回购金融资产款余额(计息但该利息金额不重大)以外，本基金承担的其他金融负债的合约约定到期日均为一年以内且不计息，因此账面余额约为未折现的合约到期现金流量。

6.4.13.3.1 报告期内本基金组合资产的流动性风险分析

本基金的基金管理人在基金运作过程中严格按照相关法规的要求对本基金组合资产的流动性风险进行管理，通过独立的风险管理部门对本基金的综合持仓集中度指标、流通受限制的投资品种比例以及组合在短期内变现能力的综合指标等流动性指标进行持续的监测和分析。

本基金持有一家公司发行的证券，其市值不超过基金资产净值的 10%。本基金管理人管理的全部基金持有一家公司发行的证券，不超过该证券的 10%。本基金与由本基金的基金管理人管理的全部投资组合持有一家上市公司发行的可流通股票，不得超过该上市公司可流通股票的 30%(完全按照有关指数构成比例进行证券投资的开放式基金及中国证监会认定的特殊投资组合不受上述比例限制)。

本基金所持部分证券在证券交易所上市，其余亦可在银行间同业市场交易，因此除附注 6.4.12 中列示的部分基金资产流通暂时受限制不能自由转让的情况外，其余均能以合理价格适时变现。此外，本基金可通过卖出回购金融资产方式借入短期资金应对流动性需求。

同时，本基金的基金管理人通过合理分散逆回购交易的到期日与交易对手的集中度；按照穿透原则对交易对手的财务状况、偿付能力及杠杆水平等进行必要的尽职调查与严格的准入管理，以及对不同的交易对手实施交易额度管理并进行动态调整等措施严格管理本基金从事逆回购交易的流动性风险和交易对手风险。此外，本基金的基金管理人建立了逆回购交易质押品管理制度：根据质押品的资质确定质押率水平；持续监测质押品的风险状况与价值变动以确保质押品按公允价值计算足额；并在与私募类证券资管产品及中国证监会认定的其他主体为交易对手开展逆回购交易时，可接受质押品的资质要求与基金合同约定的投资范围保持一致。

6.4.13.4 市场风险

市场风险是指基金所持金融工具的公允价值或未来现金流量因所处市场各类价格因素的变动而发生波动的风险，包括利率风险、外汇风险和其他价格风险。

6.4.13.4.1 利率风险

利率风险是指金融工具的公允价值或现金流量受市场利率变动而发生波动的风险。利率敏感性金融工具均面临由于市场利率上升而导致公允价值下降的风险，其中浮动利率类金融工具还面临每个付息期间结束根据市场利率重新定价时对于未来现金流影响的风险。

本基金的基金管理人定期对本基金面临的利率敏感性缺口进行监控，并通过调整投资组合的久期等方法对上述利率风险进行管理。

6.4.13.4.1.1 利率风险敞口

单位：人民币元

| 本期末 2023年6月30日 | 1年以内 | 1-5年 | 5年以上 | 不计息 | 合计 |
|-------------------|----------------|----------|------|-------------------|------------------|
| 资产 | | | | | |
| 银行存款 | 69,224,587.71 | - | - | - | 69,224,587.71 |
| 结算备付金 | 1,108,209.15 | - | - | - | 1,108,209.15 |
| 存出保证金 | 537,558.52 | - | - | - | 537,558.52 |
| 交易性金融资产 | 125,933,145.50 | 3,337.54 | - | -2,271,117,501.09 | 2,397,053,984.13 |
| 衍生金融资产 | - | - | - | - | - |
| 买入返售金融资产 | - | - | - | - | - |
| 应收清算款 | - | - | - | 102,151,653.20 | 102,151,653.20 |
| 债权投资 | - | - | - | - | - |
| 应收股利 | - | - | - | - | - |
| 应收申购款 | - | - | - | 2,494,032.16 | 2,494,032.16 |
| 递延所得税资产 | - | - | - | - | - |
| 其他资产 | - | - | - | - | - |
| 资产总计 | 196,803,500.88 | 3,337.54 | - | -2,375,763,186.45 | 2,572,570,024.87 |
| 负债 | | | | | |
| 短期借款 | - | - | - | - | - |
| 交易性金融负债 | - | - | - | - | - |
| 衍生金融负债 | - | - | - | - | - |
| 卖出回购金融资产款 | - | - | - | - | - |
| 应付清算款 | - | - | - | - | - |
| 应付赎回款 | - | - | - | 5,787,069.13 | 5,787,069.13 |
| 应付管理人报酬 | - | - | - | 3,165,904.25 | 3,165,904.25 |
| 应付托管费 | - | - | - | 527,650.71 | 527,650.71 |
| 应付销售服务费 | - | - | - | 397,596.95 | 397,596.95 |
| 应付投资顾问费 | - | - | - | - | - |
| 应交税费 | - | - | - | - | - |
| 应付利润 | - | - | - | - | - |
| 递延所得税负债 | - | - | - | - | - |
| 其他负债 | - | - | - | 1,254,297.03 | 1,254,297.03 |
| 负债总计 | - | - | - | 11,132,518.07 | 11,132,518.07 |
| 利率敏感度缺口 | 196,803,500.88 | 3,337.54 | - | -2,364,630,668.38 | 2,561,437,506.80 |

| 上年度末 2022 年 12 月 31 日 | 1 年以内 | 1-5 年 | 5 年以上 | 不计息 | 合计 |
|--------------------------|----------------|----------|-------|-------------------|------------------|
| 资产 | | | | | |
| 银行存款 | 136,440,020.19 | - | - | - | 136,440,020.19 |
| 结算备付金 | 2,174,446.51 | - | - | - | 2,174,446.51 |
| 存出保证金 | 382,260.37 | - | - | - | 382,260.37 |
| 交易性金融资产 | 94,645,060.94 | 3,339.98 | - | -2,721,810,942.54 | 2,816,459,343.46 |
| 衍生金融资产 | - | - | - | - | - |
| 买入返售金融资产 | - | - | - | - | - |
| 应收清算款 | - | - | - | 5,569,107.95 | 5,569,107.95 |
| 债权投资 | - | - | - | - | - |
| 应收股利 | - | - | - | - | - |
| 应收申购款 | - | - | - | 6,457,047.89 | 6,457,047.89 |
| 递延所得税资产 | - | - | - | - | - |
| 其他资产 | - | - | - | - | - |
| 资产总计 | 233,641,788.01 | 3,339.98 | - | -2,733,837,098.38 | 2,967,482,226.37 |
| 负债 | | | | | |
| 短期借款 | - | - | - | - | - |
| 交易性金融负债 | - | - | - | - | - |
| 衍生金融负债 | - | - | - | - | - |
| 卖出回购金融资产款 | - | - | - | - | - |
| 应付清算款 | - | - | - | 4,643,431.57 | 4,643,431.57 |
| 应付赎回款 | - | - | - | 4,492,406.99 | 4,492,406.99 |
| 应付管理人报酬 | - | - | - | 3,735,939.46 | 3,735,939.46 |
| 应付托管费 | - | - | - | 622,656.58 | 622,656.58 |
| 应付销售服务费 | - | - | - | 288,080.62 | 288,080.62 |
| 应付投资顾问费 | - | - | - | - | - |
| 应交税费 | - | - | - | - | - |
| 应付利润 | - | - | - | - | - |
| 递延所得税负债 | - | - | - | - | - |
| 其他负债 | - | - | - | 1,124,439.68 | 1,124,439.68 |
| 负债总计 | - | - | - | 14,906,954.90 | 14,906,954.90 |
| 利率敏感度缺口 | 233,641,788.01 | 3,339.98 | - | -2,718,930,143.48 | 2,952,575,271.47 |

注：表中所示为本基金资产及负债的账面价值，并按照合约规定的利率重新定价日或到期日孰早者予以分类。

6.4.13.4.1.2 利率风险的敏感性分析

| 假设 | 除市场利率以外的其他市场变量保持不变 | | |
|-----------|-----------------------------|------------------------|--|
| 相关风险变量的变动 | 对资产负债表日基金资产净值的影响金额（单位：人民币元） | | |
| | 本期末（2023 年 6 月 30 日） | 上年度末（2022 年 12 月 31 日） | |

| | | | |
|----|---------------|-------------|------------|
| 分析 | 市场利率上升 25 个基点 | -128,837.94 | -82,508.43 |
| | 市场利率下降 25 个基点 | 129,156.09 | 82,656.11 |

6.4.13.4.2 外汇风险

外汇风险是指金融工具的公允价值或未来现金流量因外汇汇率变动而发生波动的风险。本基金的所有资产及负债以人民币计价，因此无重大外汇风险。

6.4.13.4.2.1 外汇风险敞口

无。

6.4.13.4.2.2 外汇风险的敏感性分析

| 假设 | 除汇率以外的其他市场变量保持不变 | | |
|----|------------------|-----------------------------|-------------------|
| | 相关风险变量的变动 | 对资产负债表日基金资产净值的影响金额（单位：人民币元） | |
| | | 本期末（2023年6月30日） | 上年度末（2022年12月31日） |
| 分析 | 所有外币相对人民币升值 5% | - | - |
| | 所有外币相对人民币贬值 5% | - | - |

6.4.13.4.3 其他价格风险

其他价格风险是指基金所持金融工具的公允价值或未来现金流量因除市场利率和外汇汇率以外的市场价格因素变动而发生波动的风险。基金主要投资于证券交易所上市或银行间同业市场交易的股票、债券及基金，所面临的其他价格风险来源于单个证券发行主体自身经营情况或特殊事项的影响，也可能来源于证券市场整体波动的影响。

本基金严格按照基金合同中对投资组合比例的要求进行资产配置，通过投资组合的分散化降低其他价格风险。此外，本基金的基金管理人每日对本基金所持有的证券价格实施监控，定期运用多种定量方法对基金进行风险度量，及时可靠地对风险进行跟踪和控制。

6.4.13.4.3.1 其他价格风险敞口

金额单位：人民币元

| 项目 | 本期末 2023年6月30日 | 上年度末 2022年12月31日 |
|----|-------------------|---------------------|
|----|-------------------|---------------------|

| | 公允价值 | 占基金资产净值比例 (%) | 公允价值 | 占基金资产净值比例 (%) |
|---------------|------------------|---------------|------------------|---------------|
| 交易性金融资产—股票投资 | 2,271,117,501.09 | 88.67 | 2,721,810,942.54 | 92.18 |
| 交易性金融资产—基金投资 | - | - | - | - |
| 交易性金融资产—贵金属投资 | - | - | - | - |
| 衍生金融资产—权证投资 | - | - | - | - |
| 其他 | - | - | - | - |
| 合计 | 2,271,117,501.09 | 88.67 | 2,721,810,942.54 | 92.18 |

6.4.13.4.3.2 其他价格风险的敏感性分析

| 假设 | 除业绩基准以外的其他市场变量保持不变 | | |
|----|--------------------|-------------------------------|-------------------------|
| | 相关风险变量的变动 | 对资产负债表日基金资产净值的影响金额 (单位: 人民币元) | |
| | | 本期末 (2023 年 6 月 30 日) | 上年度末 (2022 年 12 月 31 日) |
| 分析 | 业绩比较基准上升 5% | 152,014,362.45 | 177,529,431.49 |
| | 业绩比较基准下降 5% | -152,014,362.45 | -177,529,431.49 |

6.4.14 公允价值

6.4.14.1 金融工具公允价值计量的方法

公允价值计量结果所属的层次, 由对公允价值计量整体而言具有重要意义的输入值所属的最低层次决定:

第一层次: 相同资产或负债在活跃市场上未经调整的报价。

第二层次: 除第一层次输入值外相关资产或负债直接或间接可观察的输入值。

第三层次: 相关资产或负债的不可观察输入值。

6.4.14.2 持续的以公允价值计量的金融工具

6.4.14.2.1 各层次金融工具的公允价值

单位: 人民币元

| 公允价值计量结果所属的层次 | 本期末 2023 年 6 月 30 日 | 上年度末 2022 年 12 月 31 日 |
|---------------|------------------------|--------------------------|
| | | |

| | | |
|------|------------------|------------------|
| 第一层次 | 2,235,785,022.61 | 2,686,093,608.69 |
| 第二层次 | 126,300,092.68 | 94,645,060.94 |
| 第三层次 | 34,968,868.84 | 35,720,673.83 |
| 合计 | 2,397,053,984.13 | 2,816,459,343.46 |

6.4.14.2.2 公允价值所属层次间的重大变动

本基金以导致各层次之间转换的事项发生日为确认各层次之间转换的时点。

对于证券交易所上市的股票和债券，若出现重大事项停牌、交易不活跃(包括涨跌停时的交易不活跃)、或属于非公开发行等情况，基金不会于停牌日至交易恢复活跃日期间、交易不活跃期间及限售期间将相关股票和债券的公允价值列入第一层次；并根据估值调整中采用的不可观察输入值对于公允价值的影响程度，确定相关股票和债券公允价值应属第二层次还是第三层次。

6.4.14.3 非持续的以公允价值计量的金融工具的说明

于本报告期末，本基金未持有非持续的以公允价值计量的金融资产或金融负债(上年度末：无)。

6.4.14.4 不以公允价值计量的金融工具的相关说明

不以公允价值计量的金融资产和负债主要包括以摊余成本计量的金融资产和以摊余成本计量的金融负债，其账面价值与公允价值相差很小。

6.4.15 有助于理解和分析会计报表需要说明的其他事项

截至资产负债表日本基金无需要说明的其他重要事项。

§ 7 投资组合报告

7.1 期末基金资产组合情况

金额单位：人民币元

| 序号 | 项目 | 金额 | 占基金总资产的比例 (%) |
|----|---------|------------------|---------------|
| 1 | 权益投资 | 2,271,117,501.09 | 88.28 |
| | 其中：股票 | 2,271,117,501.09 | 88.28 |
| 2 | 基金投资 | - | - |
| 3 | 固定收益投资 | 125,936,483.04 | 4.90 |
| | 其中：债券 | 125,936,483.04 | 4.90 |
| | 资产支持证券 | - | - |
| 4 | 贵金属投资 | - | - |
| 5 | 金融衍生品投资 | - | - |

| | | | |
|---|-------------------|------------------|--------|
| 6 | 买入返售金融资产 | - | - |
| | 其中：买断式回购的买入返售金融资产 | - | - |
| 7 | 银行存款和结算备付金合计 | 70,332,796.86 | 2.73 |
| 8 | 其他各项资产 | 105,183,243.88 | 4.09 |
| 9 | 合计 | 2,572,570,024.87 | 100.00 |

7.2 报告期末按行业分类的股票投资组合

7.2.1 报告期末按行业分类的境内股票投资组合

金额单位：人民币元

| 代码 | 行业类别 | 公允价值（元） | 占基金资产净值比例（%） |
|----|------------------|------------------|--------------|
| A | 农、林、牧、渔业 | 990,991,613.37 | 38.69 |
| B | 采矿业 | 5,926.00 | 0.00 |
| C | 制造业 | 1,236,892,551.12 | 48.29 |
| D | 电力、热力、燃气及水生产和供应业 | 336,180.97 | 0.01 |
| E | 建筑业 | 2,219,173.52 | 0.09 |
| F | 批发和零售业 | 26,047,020.78 | 1.02 |
| G | 交通运输、仓储和邮政业 | - | - |
| H | 住宿和餐饮业 | 42,180.40 | 0.00 |
| I | 信息传输、软件和信息技术服务业 | 11,463,261.03 | 0.45 |
| J | 金融业 | - | - |
| K | 房地产业 | 41,040.00 | 0.00 |
| L | 租赁和商务服务业 | 25,015.97 | 0.00 |
| M | 科学研究和技术服务业 | 748,305.01 | 0.03 |
| N | 水利、环境和公共设施管理业 | 1,876,159.42 | 0.07 |
| O | 居民服务、修理和其他服务业 | - | - |
| P | 教育 | - | - |
| Q | 卫生和社会工作 | 298,698.28 | 0.01 |
| R | 文化、体育和娱乐业 | 130,375.22 | 0.01 |
| S | 综合 | - | - |
| | 合计 | 2,271,117,501.09 | 88.67 |

7.2.2 报告期末按行业分类的港股通投资股票投资组合

无。

7.3 期末按公允价值占基金资产净值比例大小排序的所有股票投资明细

金额单位：人民币元

| 序号 | 股票代码 | 股票名称 | 数量（股） | 公允价值（元） | 占基金资产净值比例（%） |
|----|--------|------|-----------|----------------|--------------|
| 1 | 603477 | 巨星农牧 | 6,578,125 | 219,380,468.75 | 8.56 |

| | | | | | |
|----|--------|-------|------------|----------------|------|
| 2 | 600975 | 新五丰 | 22,641,112 | 213,397,779.52 | 8.33 |
| 3 | 002311 | 海大集团 | 4,317,225 | 202,218,819.00 | 7.89 |
| 4 | 300498 | 温氏股份 | 10,432,299 | 191,432,686.65 | 7.47 |
| 5 | 000860 | 顺鑫农业 | 5,051,038 | 170,169,470.22 | 6.64 |
| 6 | 002385 | 大北农 | 23,537,240 | 155,345,784.00 | 6.06 |
| 7 | 002847 | 盐津铺子 | 1,574,337 | 133,897,361.85 | 5.23 |
| 8 | 000998 | 隆平高科 | 7,610,310 | 116,818,258.50 | 4.56 |
| 9 | 603566 | 普莱柯 | 4,429,317 | 102,981,620.25 | 4.02 |
| 10 | 002041 | 登海种业 | 6,660,594 | 101,707,270.38 | 3.97 |
| 11 | 000858 | 五 粮 液 | 501,251 | 81,989,626.07 | 3.20 |
| 12 | 002714 | 牧原股份 | 1,945,100 | 81,985,965.00 | 3.20 |
| 13 | 002840 | 华统股份 | 5,021,943 | 78,543,188.52 | 3.07 |
| 14 | 600702 | 舍得酒业 | 378,101 | 46,865,618.95 | 1.83 |
| 15 | 002567 | 唐人神 | 6,945,740 | 46,189,171.00 | 1.80 |
| 16 | 300972 | 万辰生物 | 945,520 | 41,924,356.80 | 1.64 |
| 17 | 000568 | 泸州老窖 | 187,000 | 39,189,590.00 | 1.53 |
| 18 | 603198 | 迎驾贡酒 | 529,564 | 33,786,183.20 | 1.32 |
| 19 | 300755 | 华致酒行 | 1,114,440 | 25,041,466.80 | 0.98 |
| 20 | 002100 | 天康生物 | 2,300,330 | 18,977,722.50 | 0.74 |
| 21 | 600195 | 中牧股份 | 1,390,399 | 16,239,860.32 | 0.63 |
| 22 | 000713 | 丰乐种业 | 1,726,500 | 15,158,670.00 | 0.59 |
| 23 | 600559 | 老白干酒 | 609,909 | 14,948,869.59 | 0.58 |
| 24 | 300087 | 荃银高科 | 835,323 | 8,637,239.82 | 0.34 |
| 25 | 600199 | 金种子酒 | 315,500 | 7,489,970.00 | 0.29 |
| 26 | 300673 | 佩蒂股份 | 534,349 | 7,480,886.00 | 0.29 |
| 27 | 603589 | 口子窖 | 150,700 | 7,437,045.00 | 0.29 |
| 28 | 600201 | 生物股份 | 648,000 | 6,162,480.00 | 0.24 |
| 29 | 600809 | 山西汾酒 | 31,800 | 5,885,226.00 | 0.23 |
| 30 | 688526 | 科前生物 | 238,186 | 5,666,444.94 | 0.22 |
| 31 | 002820 | 桂发祥 | 447,600 | 5,075,784.00 | 0.20 |
| 32 | 300896 | 爱美客 | 9,400 | 4,182,530.00 | 0.16 |
| 33 | 002661 | 克明食品 | 364,700 | 4,015,347.00 | 0.16 |
| 34 | 300212 | 易华录 | 97,220 | 3,230,620.60 | 0.13 |
| 35 | 300791 | 仙乐健康 | 97,200 | 2,822,688.00 | 0.11 |
| 36 | 300119 | 瑞普生物 | 149,900 | 2,668,220.00 | 0.10 |
| 37 | 002330 | 得利斯 | 432,700 | 2,488,025.00 | 0.10 |
| 38 | 000596 | 古井贡酒 | 8,800 | 2,176,944.00 | 0.08 |
| 39 | 002777 | 久远银海 | 60,500 | 2,145,935.00 | 0.08 |
| 40 | 000032 | 深桑达 A | 64,500 | 2,122,050.00 | 0.08 |
| 41 | 605016 | 百龙创园 | 80,660 | 1,997,141.60 | 0.08 |
| 42 | 300138 | 晨光生物 | 111,400 | 1,994,060.00 | 0.08 |
| 43 | 300973 | 立高食品 | 29,060 | 1,988,285.20 | 0.08 |
| 44 | 300651 | 金陵体育 | 68,304 | 1,843,524.96 | 0.07 |

| | | | | | |
|----|--------|------|---------|--------------|------|
| 45 | 603533 | 掌阅科技 | 62,500 | 1,732,500.00 | 0.07 |
| 46 | 688156 | 路德环境 | 56,248 | 1,612,630.16 | 0.06 |
| 47 | 300858 | 科拓生物 | 81,150 | 1,312,195.50 | 0.05 |
| 48 | 688343 | 云天励飞 | 19,518 | 1,241,539.98 | 0.05 |
| 49 | 688472 | 阿特斯 | 62,602 | 1,141,108.20 | 0.04 |
| 50 | 688249 | 晶合集成 | 57,752 | 1,083,782.19 | 0.04 |
| 51 | 688469 | 中芯集成 | 107,635 | 606,702.45 | 0.02 |
| 52 | 688361 | 中科飞测 | 6,658 | 537,440.04 | 0.02 |
| 53 | 688498 | 源杰科技 | 1,728 | 492,480.00 | 0.02 |
| 54 | 002291 | 遥望科技 | 29,500 | 386,450.00 | 0.02 |
| 55 | 688146 | 中船特气 | 7,879 | 328,379.03 | 0.01 |
| 56 | 600371 | 万向德农 | 27,624 | 319,333.44 | 0.01 |
| 57 | 688484 | 南芯科技 | 7,855 | 319,100.08 | 0.01 |
| 58 | 688576 | 西山科技 | 2,395 | 315,642.70 | 0.01 |
| 59 | 001286 | 陕西能源 | 29,380 | 304,383.97 | 0.01 |
| 60 | 688582 | 芯动联科 | 6,476 | 299,402.44 | 0.01 |
| 61 | 001287 | 中电港 | 10,811 | 290,960.22 | 0.01 |
| 62 | 688525 | 佰维存储 | 3,599 | 287,524.11 | 0.01 |
| 63 | 603369 | 今世缘 | 5,400 | 285,120.00 | 0.01 |
| 64 | 688372 | 伟测科技 | 1,859 | 284,705.85 | 0.01 |
| 65 | 301310 | 鑫宏业 | 4,089 | 280,239.27 | 0.01 |
| 66 | 601061 | 中信金属 | 31,320 | 270,170.40 | 0.01 |
| 67 | 688401 | 路维光电 | 7,173 | 269,274.42 | 0.01 |
| 68 | 688147 | 微导纳米 | 4,909 | 259,097.02 | 0.01 |
| 69 | 688539 | 高华科技 | 5,334 | 247,497.60 | 0.01 |
| 70 | 688432 | 有研硅 | 15,634 | 245,297.46 | 0.01 |
| 71 | 688352 | 颀中科技 | 18,415 | 244,263.03 | 0.01 |
| 72 | 688570 | 天玛智控 | 8,837 | 234,259.64 | 0.01 |
| 73 | 301368 | 丰立智能 | 3,368 | 233,031.92 | 0.01 |
| 74 | 301339 | 通行宝 | 9,127 | 229,361.51 | 0.01 |
| 75 | 688543 | 国科军工 | 4,094 | 228,607.10 | 0.01 |
| 76 | 301246 | 宏源药业 | 7,256 | 226,816.51 | 0.01 |
| 77 | 301391 | 卡莱特 | 1,927 | 225,786.59 | 0.01 |
| 78 | 688507 | 索辰科技 | 1,726 | 223,575.94 | 0.01 |
| 79 | 301171 | 易点天下 | 9,845 | 217,574.50 | 0.01 |
| 80 | 301293 | 三博脑科 | 2,593 | 216,108.86 | 0.01 |
| 81 | 688458 | 美芯晟 | 2,206 | 210,955.41 | 0.01 |
| 82 | 688486 | 龙迅股份 | 1,887 | 207,664.35 | 0.01 |
| 83 | 688581 | 安杰思 | 1,629 | 198,809.23 | 0.01 |
| 84 | 301363 | 美好医疗 | 4,447 | 195,623.53 | 0.01 |
| 85 | 688562 | 航天软件 | 7,254 | 195,390.66 | 0.01 |
| 86 | 301152 | 天力锂能 | 4,326 | 193,199.16 | 0.01 |
| 87 | 301311 | 昆船智能 | 6,490 | 191,325.20 | 0.01 |

| | | | | | |
|-----|--------|------|--------|------------|------|
| 88 | 301262 | 海看股份 | 6,917 | 190,389.75 | 0.01 |
| 89 | 688478 | 晶升股份 | 4,013 | 188,591.35 | 0.01 |
| 90 | 688552 | 航天南湖 | 7,454 | 186,800.42 | 0.01 |
| 91 | 688489 | 三未信安 | 2,953 | 186,777.25 | 0.01 |
| 92 | 301317 | 鑫磊股份 | 6,936 | 186,571.14 | 0.01 |
| 93 | 002458 | 益生股份 | 15,000 | 185,250.00 | 0.01 |
| 94 | 301383 | 天键股份 | 4,925 | 183,366.76 | 0.01 |
| 95 | 301195 | 北路智控 | 3,861 | 179,768.16 | 0.01 |
| 96 | 301377 | 鼎泰高科 | 7,695 | 176,985.00 | 0.01 |
| 97 | 301296 | 新巨丰 | 10,411 | 175,737.68 | 0.01 |
| 98 | 688231 | 隆达股份 | 6,111 | 174,346.83 | 0.01 |
| 99 | 688244 | 永信至诚 | 2,229 | 172,524.60 | 0.01 |
| 100 | 301322 | 绿通科技 | 3,047 | 169,948.33 | 0.01 |
| 101 | 600519 | 贵州茅台 | 100 | 169,100.00 | 0.01 |
| 102 | 301230 | 泓博医药 | 3,762 | 168,913.80 | 0.01 |
| 103 | 688416 | 恒烁股份 | 2,147 | 168,539.50 | 0.01 |
| 104 | 301439 | 泓淋电力 | 9,486 | 168,338.18 | 0.01 |
| 105 | 688459 | 哈铁科技 | 17,259 | 166,376.76 | 0.01 |
| 106 | 301328 | 维峰电子 | 2,865 | 163,133.10 | 0.01 |
| 107 | 688084 | 晶品特装 | 1,875 | 162,881.25 | 0.01 |
| 108 | 688623 | 双元科技 | 1,776 | 162,256.88 | 0.01 |
| 109 | 688593 | 新相微 | 9,584 | 161,565.56 | 0.01 |
| 110 | 688629 | 华丰科技 | 7,073 | 160,957.02 | 0.01 |
| 111 | 002853 | 皮阿诺 | 9,300 | 160,890.00 | 0.01 |
| 112 | 301332 | 德尔玛 | 11,211 | 159,576.87 | 0.01 |
| 113 | 688334 | 西高院 | 8,879 | 157,912.84 | 0.01 |
| 114 | 301320 | 豪江智能 | 6,416 | 155,624.88 | 0.01 |
| 115 | 301382 | 蜂助手 | 4,080 | 155,284.80 | 0.01 |
| 116 | 301223 | 中荣股份 | 8,148 | 152,530.56 | 0.01 |
| 117 | 301408 | 华人健康 | 8,784 | 152,129.85 | 0.01 |
| 118 | 301419 | 阿莱德 | 3,292 | 150,811.36 | 0.01 |
| 119 | 688512 | 慧智微 | 7,209 | 147,986.20 | 0.01 |
| 120 | 301139 | 元道通信 | 5,081 | 146,790.09 | 0.01 |
| 121 | 301121 | 紫建电子 | 2,896 | 146,653.44 | 0.01 |
| 122 | 688376 | 美埃科技 | 3,713 | 146,626.37 | 0.01 |
| 123 | 301361 | 众智科技 | 5,169 | 145,714.11 | 0.01 |
| 124 | 301269 | 华大九天 | 1,168 | 143,477.12 | 0.01 |
| 125 | 688433 | 华曙高科 | 4,171 | 140,769.00 | 0.01 |
| 126 | 002891 | 中宠股份 | 5,800 | 140,012.00 | 0.01 |
| 127 | 301335 | 天元宠物 | 5,869 | 139,916.96 | 0.01 |
| 128 | 301338 | 凯格精机 | 3,595 | 139,845.50 | 0.01 |
| 129 | 688391 | 钜泉科技 | 2,026 | 139,105.16 | 0.01 |
| 130 | 301395 | 仁信新材 | 5,196 | 138,629.28 | 0.01 |

| | | | | | |
|-----|--------|------|--------|------------|------|
| 131 | 301360 | 荣旗科技 | 1,340 | 138,170.08 | 0.01 |
| 132 | 301132 | 满坤科技 | 4,672 | 137,310.08 | 0.01 |
| 133 | 688426 | 康为世纪 | 4,531 | 136,836.20 | 0.01 |
| 134 | 000521 | 长虹美菱 | 17,900 | 136,756.00 | 0.01 |
| 135 | 688184 | 帕瓦股份 | 4,358 | 136,231.08 | 0.01 |
| 136 | 301349 | 信德新材 | 2,697 | 135,227.58 | 0.01 |
| 137 | 688620 | 安凯微 | 10,157 | 135,209.66 | 0.01 |
| 138 | 688137 | 近岸蛋白 | 2,588 | 133,230.24 | 0.01 |
| 139 | 301315 | 威士顿 | 2,253 | 132,828.53 | 0.01 |
| 140 | 301112 | 信邦智能 | 3,584 | 131,210.24 | 0.01 |
| 141 | 301282 | 金禄电子 | 4,333 | 130,249.98 | 0.01 |
| 142 | 688419 | 耐科装备 | 3,039 | 129,400.62 | 0.01 |
| 143 | 301365 | 矩阵股份 | 7,740 | 127,400.40 | 0.00 |
| 144 | 688523 | 航天环宇 | 4,717 | 125,405.25 | 0.00 |
| 145 | 301379 | 天山电子 | 4,481 | 125,154.33 | 0.00 |
| 146 | 301141 | 中科磁业 | 2,617 | 119,750.28 | 0.00 |
| 147 | 301225 | 恒勃股份 | 3,324 | 118,422.57 | 0.00 |
| 148 | 601065 | 江盐集团 | 8,748 | 116,094.39 | 0.00 |
| 149 | 688209 | 英集芯 | 6,822 | 111,335.04 | 0.00 |
| 150 | 301101 | 明月镜片 | 2,656 | 108,975.68 | 0.00 |
| 151 | 688631 | 莱斯信息 | 3,357 | 108,400.08 | 0.00 |
| 152 | 688252 | 天德钰 | 5,201 | 105,528.29 | 0.00 |
| 153 | 301290 | 东星医疗 | 3,291 | 105,476.55 | 0.00 |
| 154 | 301313 | 凡拓数创 | 2,464 | 104,301.12 | 0.00 |
| 155 | 688479 | 友车科技 | 3,318 | 103,760.10 | 0.00 |
| 156 | 688251 | 井松智能 | 3,392 | 103,456.00 | 0.00 |
| 157 | 301318 | 维海德 | 3,078 | 103,266.90 | 0.00 |
| 158 | 301355 | 南王科技 | 5,624 | 99,516.05 | 0.00 |
| 159 | 301376 | 致欧科技 | 4,192 | 98,850.60 | 0.00 |
| 160 | 301306 | 西测测试 | 2,543 | 98,795.55 | 0.00 |
| 161 | 688429 | 时创能源 | 3,452 | 98,752.08 | 0.00 |
| 162 | 301357 | 北方长龙 | 1,900 | 98,250.90 | 0.00 |
| 163 | 301323 | 新莱福 | 2,277 | 97,593.33 | 0.00 |
| 164 | 601133 | 柏诚股份 | 6,632 | 97,123.52 | 0.00 |
| 165 | 688535 | 华海诚科 | 1,607 | 96,642.01 | 0.00 |
| 166 | 301398 | 星源卓镁 | 2,549 | 95,587.50 | 0.00 |
| 167 | 301265 | 华新环保 | 8,181 | 95,063.22 | 0.00 |
| 168 | 688143 | 长盈通 | 2,519 | 94,966.30 | 0.00 |
| 169 | 301386 | 未来电器 | 3,776 | 94,554.26 | 0.00 |
| 170 | 301176 | 逸豪新材 | 5,431 | 93,304.58 | 0.00 |
| 171 | 688420 | 美腾科技 | 2,408 | 93,261.84 | 0.00 |
| 172 | 301231 | 荣信文化 | 2,744 | 92,308.16 | 0.00 |
| 173 | 301170 | 锡南科技 | 2,496 | 92,283.70 | 0.00 |

| | | | | | |
|-----|--------|------|-------|-----------|------|
| 174 | 605599 | 菜百股份 | 6,900 | 91,149.00 | 0.00 |
| 175 | 301373 | 凌玮科技 | 2,764 | 89,376.38 | 0.00 |
| 176 | 301358 | 湖南裕能 | 2,023 | 86,766.47 | 0.00 |
| 177 | 301273 | 瑞晨环保 | 2,761 | 86,584.96 | 0.00 |
| 178 | 301326 | 捷邦科技 | 2,264 | 86,099.92 | 0.00 |
| 179 | 301236 | 软通动力 | 3,114 | 84,731.94 | 0.00 |
| 180 | 301157 | 华塑科技 | 1,498 | 83,481.42 | 0.00 |
| 181 | 301308 | 江波龙 | 819 | 83,341.44 | 0.00 |
| 182 | 301316 | 慧博云通 | 3,584 | 81,894.40 | 0.00 |
| 183 | 301295 | 美硕科技 | 2,146 | 81,770.28 | 0.00 |
| 184 | 301285 | 鸿日达 | 5,643 | 81,767.07 | 0.00 |
| 185 | 301428 | 世纪恒通 | 2,289 | 80,343.40 | 0.00 |
| 186 | 688307 | 中润光学 | 2,455 | 80,253.95 | 0.00 |
| 187 | 301203 | 国泰环保 | 2,243 | 79,964.22 | 0.00 |
| 188 | 301161 | 唯万密封 | 3,460 | 79,960.60 | 0.00 |
| 189 | 301202 | 朗威股份 | 3,060 | 79,009.20 | 0.00 |
| 190 | 301337 | 亚华电子 | 2,318 | 78,804.24 | 0.00 |
| 191 | 301227 | 森鹰窗业 | 2,840 | 78,753.20 | 0.00 |
| 192 | 301388 | 欣灵电气 | 2,920 | 78,402.00 | 0.00 |
| 193 | 688455 | 科捷智能 | 5,277 | 77,202.51 | 0.00 |
| 194 | 301276 | 嘉曼服饰 | 3,026 | 77,163.00 | 0.00 |
| 195 | 300804 | 广康生化 | 2,257 | 77,134.83 | 0.00 |
| 196 | 688603 | 天承科技 | 1,391 | 76,505.00 | 0.00 |
| 197 | 000799 | 酒鬼酒 | 845 | 76,176.75 | 0.00 |
| 198 | 301260 | 格力博 | 3,121 | 73,749.23 | 0.00 |
| 199 | 301261 | 恒工精密 | 1,973 | 72,803.70 | 0.00 |
| 200 | 688480 | 赛恩斯 | 2,302 | 71,269.92 | 0.00 |
| 201 | 301238 | 瑞泰新材 | 3,497 | 71,128.98 | 0.00 |
| 202 | 301319 | 唯特偶 | 1,149 | 68,767.65 | 0.00 |
| 203 | 688448 | 磁谷科技 | 1,985 | 67,946.55 | 0.00 |
| 204 | 301300 | 远翔新材 | 2,107 | 66,581.20 | 0.00 |
| 205 | 301165 | 锐捷网络 | 1,077 | 66,472.44 | 0.00 |
| 206 | 301309 | 万得凯 | 2,271 | 62,543.34 | 0.00 |
| 207 | 301267 | 华夏眼科 | 1,006 | 61,315.70 | 0.00 |
| 208 | 301233 | 盛帮股份 | 1,416 | 61,270.32 | 0.00 |
| 209 | 301095 | 广立微 | 740 | 61,161.00 | 0.00 |
| 210 | 688485 | 九州一轨 | 3,580 | 54,917.20 | 0.00 |
| 211 | 001380 | 华纬科技 | 1,694 | 54,899.76 | 0.00 |
| 212 | 301153 | 中科江南 | 716 | 53,671.36 | 0.00 |
| 213 | 001328 | 登康口腔 | 1,445 | 46,323.05 | 0.00 |
| 214 | 603125 | 常青科技 | 1,596 | 44,779.00 | 0.00 |
| 215 | 600223 | 福瑞达 | 4,000 | 41,040.00 | 0.00 |
| 216 | 688400 | 凌云光 | 1,310 | 39,928.80 | 0.00 |

| | | | | | |
|-----|--------|------|-------|-----------|------|
| 217 | 603801 | 志邦家居 | 1,200 | 39,624.00 | 0.00 |
| 218 | 688363 | 华熙生物 | 440 | 39,230.40 | 0.00 |
| 219 | 000876 | 新希望 | 3,330 | 38,894.40 | 0.00 |
| 220 | 001282 | 三联锻造 | 1,045 | 37,026.15 | 0.00 |
| 221 | 002345 | 潮宏基 | 4,700 | 36,942.00 | 0.00 |
| 222 | 301162 | 国能日新 | 468 | 36,915.84 | 0.00 |
| 223 | 301200 | 大族数控 | 857 | 34,177.16 | 0.00 |
| 224 | 301367 | 怡和嘉业 | 223 | 33,079.82 | 0.00 |
| 225 | 301301 | 川宁生物 | 3,574 | 32,023.04 | 0.00 |
| 226 | 001360 | 南矿集团 | 1,762 | 30,163.44 | 0.00 |
| 227 | 301219 | 腾远钴业 | 751 | 28,057.36 | 0.00 |
| 228 | 600132 | 重庆啤酒 | 300 | 27,648.00 | 0.00 |
| 229 | 301211 | 亨迪药业 | 1,088 | 27,091.20 | 0.00 |
| 230 | 301268 | 铭利达 | 641 | 26,838.67 | 0.00 |
| 231 | 301150 | 中一科技 | 525 | 26,255.25 | 0.00 |
| 232 | 301302 | 华如科技 | 699 | 25,723.20 | 0.00 |
| 233 | 301263 | 泰恩康 | 1,228 | 25,640.64 | 0.00 |
| 234 | 301102 | 兆讯传媒 | 931 | 25,015.97 | 0.00 |
| 235 | 301327 | 华宝新能 | 315 | 24,919.65 | 0.00 |
| 236 | 001367 | 海森药业 | 549 | 24,687.92 | 0.00 |
| 237 | 301356 | 天振股份 | 1,105 | 24,199.50 | 0.00 |
| 238 | 001324 | 长青科技 | 1,131 | 23,764.29 | 0.00 |
| 239 | 301303 | 真兰仪表 | 1,058 | 23,614.56 | 0.00 |
| 240 | 301035 | 润丰股份 | 300 | 23,571.00 | 0.00 |
| 241 | 301120 | 新特电气 | 1,548 | 23,560.56 | 0.00 |
| 242 | 301286 | 侨源股份 | 784 | 23,128.00 | 0.00 |
| 243 | 301389 | 隆扬电子 | 1,269 | 23,070.42 | 0.00 |
| 244 | 300871 | 回盛生物 | 1,350 | 22,248.00 | 0.00 |
| 245 | 301103 | 何氏眼科 | 507 | 21,273.72 | 0.00 |
| 246 | 603172 | 万丰股份 | 1,220 | 21,138.94 | 0.00 |
| 247 | 301366 | 一博科技 | 482 | 20,942.90 | 0.00 |
| 248 | 605108 | 同庆楼 | 600 | 20,040.00 | 0.00 |
| 249 | 301168 | 通灵股份 | 299 | 18,627.70 | 0.00 |
| 250 | 605011 | 杭州热电 | 525 | 18,574.50 | 0.00 |
| 251 | 002234 | 民和股份 | 1,000 | 18,210.00 | 0.00 |
| 252 | 300957 | 贝泰妮 | 200 | 17,776.00 | 0.00 |
| 253 | 300144 | 宋城演艺 | 1,400 | 17,360.00 | 0.00 |
| 254 | 301091 | 深城交 | 916 | 16,964.32 | 0.00 |
| 255 | 301030 | 仕净科技 | 242 | 16,722.20 | 0.00 |
| 256 | 300882 | 万胜智能 | 572 | 16,233.36 | 0.00 |
| 257 | 301187 | 欧圣电气 | 876 | 16,179.72 | 0.00 |
| 258 | 301179 | 泽宇智能 | 477 | 16,074.90 | 0.00 |
| 259 | 301052 | 果麦文化 | 320 | 15,782.40 | 0.00 |

| | | | | | |
|-----|--------|------|-------|-----------|------|
| 260 | 603605 | 珀莱雅 | 140 | 15,736.00 | 0.00 |
| 261 | 301115 | 建科股份 | 685 | 15,659.10 | 0.00 |
| 262 | 301117 | 佳缘科技 | 232 | 14,991.84 | 0.00 |
| 263 | 301123 | 奕东电子 | 586 | 14,966.44 | 0.00 |
| 264 | 301127 | 天源环保 | 1,515 | 14,862.15 | 0.00 |
| 265 | 300926 | 博俊科技 | 646 | 14,754.64 | 0.00 |
| 266 | 301096 | 百诚医药 | 242 | 14,667.62 | 0.00 |
| 267 | 300979 | 华利集团 | 300 | 14,622.00 | 0.00 |
| 268 | 301093 | 华兰股份 | 409 | 14,151.40 | 0.00 |
| 269 | 300834 | 星辉环材 | 575 | 14,030.00 | 0.00 |
| 270 | 301221 | 光庭信息 | 250 | 13,957.50 | 0.00 |
| 271 | 300895 | 铜牛信息 | 411 | 13,727.40 | 0.00 |
| 272 | 301212 | 联盛化学 | 416 | 13,619.84 | 0.00 |
| 273 | 300997 | 欢乐家 | 928 | 13,520.96 | 0.00 |
| 274 | 301189 | 奥尼电子 | 435 | 13,306.65 | 0.00 |
| 275 | 603208 | 江山欧派 | 364 | 13,256.88 | 0.00 |
| 276 | 605028 | 世茂能源 | 615 | 13,222.50 | 0.00 |
| 277 | 605056 | 咸亨国际 | 933 | 13,220.61 | 0.00 |
| 278 | 301201 | 诚达药业 | 313 | 12,895.60 | 0.00 |
| 279 | 301015 | 百洋医药 | 462 | 12,825.12 | 0.00 |
| 280 | 301199 | 迈赫股份 | 402 | 12,799.68 | 0.00 |
| 281 | 601952 | 苏垦农发 | 1,090 | 12,687.60 | 0.00 |
| 282 | 301100 | 风光股份 | 599 | 12,375.34 | 0.00 |
| 283 | 301097 | 天益医疗 | 249 | 11,909.67 | 0.00 |
| 284 | 301073 | 君亭酒店 | 324 | 11,777.40 | 0.00 |
| 285 | 301149 | 隆华新材 | 1,094 | 11,421.36 | 0.00 |
| 286 | 301148 | 嘉戎技术 | 516 | 11,032.08 | 0.00 |
| 287 | 300993 | 玉马遮阳 | 959 | 10,980.55 | 0.00 |
| 288 | 300962 | 中金辐照 | 576 | 10,771.20 | 0.00 |
| 289 | 301138 | 华研精机 | 285 | 10,368.30 | 0.00 |
| 290 | 300986 | 志特新材 | 370 | 10,360.00 | 0.00 |
| 291 | 301180 | 万祥科技 | 584 | 10,237.52 | 0.00 |
| 292 | 301013 | 利和兴 | 706 | 10,095.80 | 0.00 |
| 293 | 301181 | 标榜股份 | 334 | 10,050.06 | 0.00 |
| 294 | 301220 | 亚香股份 | 285 | 9,721.35 | 0.00 |
| 295 | 301190 | 善水科技 | 515 | 9,676.85 | 0.00 |
| 296 | 605365 | 立达信 | 645 | 9,662.10 | 0.00 |
| 297 | 301166 | 优宁维 | 223 | 9,575.62 | 0.00 |
| 298 | 300932 | 三友联众 | 619 | 9,557.36 | 0.00 |
| 299 | 603755 | 日辰股份 | 300 | 9,417.00 | 0.00 |
| 300 | 301009 | 可靠股份 | 801 | 9,315.63 | 0.00 |
| 301 | 301045 | 天禄科技 | 350 | 9,268.00 | 0.00 |
| 302 | 301135 | 瑞德智能 | 338 | 9,267.96 | 0.00 |

| | | | | | |
|-----|--------|------|-------|----------|------|
| 303 | 301196 | 唯科科技 | 271 | 9,200.45 | 0.00 |
| 304 | 301126 | 达嘉维康 | 662 | 8,870.80 | 0.00 |
| 305 | 301279 | 金道科技 | 296 | 8,791.20 | 0.00 |
| 306 | 301163 | 宏德股份 | 277 | 8,739.35 | 0.00 |
| 307 | 600467 | 好当家 | 3,607 | 8,728.94 | 0.00 |
| 308 | 301078 | 孩子王 | 756 | 8,641.08 | 0.00 |
| 309 | 300933 | 中辰股份 | 1,112 | 8,562.40 | 0.00 |
| 310 | 301046 | 能辉科技 | 260 | 8,502.00 | 0.00 |
| 311 | 600754 | 锦江酒店 | 200 | 8,468.00 | 0.00 |
| 312 | 301092 | 争光股份 | 323 | 8,456.14 | 0.00 |
| 313 | 301259 | 艾布鲁 | 628 | 8,446.60 | 0.00 |
| 314 | 301193 | 家联科技 | 475 | 8,326.75 | 0.00 |
| 315 | 301066 | 万事利 | 482 | 8,309.68 | 0.00 |
| 316 | 301028 | 东亚机械 | 733 | 8,172.95 | 0.00 |
| 317 | 300985 | 致远新能 | 295 | 8,171.50 | 0.00 |
| 318 | 002299 | 圣农发展 | 425 | 8,138.75 | 0.00 |
| 319 | 300978 | 东箭科技 | 593 | 8,082.59 | 0.00 |
| 320 | 300930 | 屹通新材 | 322 | 8,033.90 | 0.00 |
| 321 | 001209 | 洪兴股份 | 450 | 8,014.50 | 0.00 |
| 322 | 300814 | 中富电路 | 328 | 7,901.52 | 0.00 |
| 323 | 300963 | 中洲特材 | 552 | 7,832.88 | 0.00 |
| 324 | 300994 | 久祺股份 | 504 | 7,781.76 | 0.00 |
| 325 | 300937 | 药易购 | 244 | 7,756.76 | 0.00 |
| 326 | 300967 | 晓鸣股份 | 507 | 7,736.82 | 0.00 |
| 327 | 301133 | 金钟股份 | 286 | 7,596.16 | 0.00 |
| 328 | 301111 | 粤万年青 | 379 | 7,420.82 | 0.00 |
| 329 | 300945 | 曼卡龙 | 474 | 7,356.48 | 0.00 |
| 330 | 301026 | 浩通科技 | 203 | 7,251.16 | 0.00 |
| 331 | 300889 | 爱克股份 | 479 | 7,170.63 | 0.00 |
| 332 | 300950 | 德固特 | 328 | 6,953.60 | 0.00 |
| 333 | 301011 | 华立科技 | 296 | 6,935.28 | 0.00 |
| 334 | 300991 | 创益通 | 406 | 6,824.86 | 0.00 |
| 335 | 301021 | 英诺激光 | 260 | 6,796.40 | 0.00 |
| 336 | 301182 | 凯旺科技 | 294 | 6,753.18 | 0.00 |
| 337 | 301158 | 德石股份 | 379 | 6,560.49 | 0.00 |
| 338 | 300943 | 春晖智控 | 382 | 6,478.72 | 0.00 |
| 339 | 300971 | 博亚精工 | 245 | 6,431.25 | 0.00 |
| 340 | 300927 | 江天化学 | 391 | 6,400.67 | 0.00 |
| 341 | 300966 | 共同药业 | 286 | 6,392.10 | 0.00 |
| 342 | 301038 | 深水规院 | 346 | 6,259.14 | 0.00 |
| 343 | 300892 | 品渥食品 | 272 | 6,228.80 | 0.00 |
| 344 | 605336 | 帅丰电器 | 360 | 6,192.00 | 0.00 |
| 345 | 301012 | 扬电科技 | 238 | 6,152.30 | 0.00 |

| | | | | | |
|-----|--------|------|-----|----------|------|
| 346 | 300998 | 宁波方正 | 203 | 6,087.97 | 0.00 |
| 347 | 000762 | 西藏矿业 | 200 | 5,926.00 | 0.00 |
| 348 | 301016 | 雷尔伟 | 275 | 5,516.50 | 0.00 |
| 349 | 301002 | 崧盛股份 | 261 | 5,387.04 | 0.00 |
| 350 | 300958 | 建工修复 | 300 | 5,322.00 | 0.00 |
| 351 | 300931 | 通用电梯 | 672 | 5,275.20 | 0.00 |
| 352 | 301056 | 森赫股份 | 572 | 5,239.52 | 0.00 |
| 353 | 300774 | 倍杰特 | 444 | 5,168.16 | 0.00 |
| 354 | 301040 | 中环海陆 | 241 | 4,952.55 | 0.00 |
| 355 | 300955 | 嘉亨家化 | 232 | 4,941.60 | 0.00 |
| 356 | 301025 | 读客文化 | 403 | 4,924.66 | 0.00 |
| 357 | 300948 | 冠中生态 | 324 | 4,895.64 | 0.00 |
| 358 | 300960 | 通业科技 | 234 | 4,874.22 | 0.00 |
| 359 | 301081 | 严牌股份 | 484 | 4,815.80 | 0.00 |
| 360 | 301033 | 迈普医学 | 108 | 4,747.68 | 0.00 |
| 361 | 301007 | 德迈仕 | 303 | 4,675.29 | 0.00 |
| 362 | 301032 | 新柴股份 | 513 | 4,591.35 | 0.00 |
| 363 | 301072 | 中捷精工 | 181 | 4,534.05 | 0.00 |
| 364 | 301068 | 大地海洋 | 134 | 4,503.74 | 0.00 |
| 365 | 300886 | 华业香料 | 191 | 4,436.93 | 0.00 |
| 366 | 301049 | 超越科技 | 196 | 4,331.60 | 0.00 |
| 367 | 301063 | 海锅股份 | 153 | 4,262.58 | 0.00 |
| 368 | 300992 | 泰福泵业 | 200 | 4,024.00 | 0.00 |
| 369 | 301053 | 远信工业 | 155 | 3,932.35 | 0.00 |
| 370 | 300995 | 奇德新材 | 191 | 3,896.40 | 0.00 |
| 371 | 301079 | 邵阳液压 | 182 | 3,880.24 | 0.00 |
| 372 | 301036 | 双乐股份 | 205 | 3,839.65 | 0.00 |
| 373 | 603816 | 顾家家居 | 100 | 3,815.00 | 0.00 |
| 374 | 301037 | 保立佳 | 212 | 3,777.84 | 0.00 |
| 375 | 300929 | 华骐环保 | 293 | 3,319.69 | 0.00 |
| 376 | 000333 | 美的集团 | 50 | 2,946.00 | 0.00 |
| 377 | 688083 | 中望软件 | 18 | 2,608.02 | 0.00 |
| 378 | 002612 | 朗姿股份 | 100 | 2,378.00 | 0.00 |
| 379 | 002556 | 辉隆股份 | 300 | 2,178.00 | 0.00 |
| 380 | 600258 | 首旅酒店 | 100 | 1,895.00 | 0.00 |
| 381 | 300511 | 雪榕生物 | 200 | 1,520.00 | 0.00 |
| 382 | 603866 | 桃李面包 | 144 | 1,457.28 | 0.00 |
| 383 | 603151 | 邦基科技 | 60 | 980.40 | 0.00 |
| 384 | 603363 | 傲农生物 | 80 | 733.60 | 0.00 |
| 385 | 002852 | 道道全 | 50 | 646.50 | 0.00 |
| 386 | 600887 | 伊利股份 | 19 | 538.08 | 0.00 |
| 387 | 002548 | 金新农 | 20 | 153.20 | 0.00 |

7.4 报告期内股票投资组合的重大变动

7.4.1 累计买入金额超出期初基金资产净值 2%或前 20 名的股票明细

金额单位：人民币元

| 序号 | 股票代码 | 股票名称 | 本期累计买入金额 | 占期初基金资产净值比例(%) |
|----|--------|------|----------------|----------------|
| 1 | 600975 | 新五丰 | 274,837,069.69 | 9.31 |
| 2 | 000858 | 五粮液 | 272,771,116.22 | 9.24 |
| 3 | 600702 | 舍得酒业 | 258,572,354.46 | 8.76 |
| 4 | 000799 | 酒鬼酒 | 127,469,015.05 | 4.32 |
| 5 | 000860 | 顺鑫农业 | 120,556,034.35 | 4.08 |
| 6 | 002840 | 华统股份 | 97,633,960.70 | 3.31 |
| 7 | 002714 | 牧原股份 | 86,945,236.33 | 2.94 |
| 8 | 300498 | 温氏股份 | 85,990,454.00 | 2.91 |
| 9 | 603198 | 迎驾贡酒 | 84,951,325.24 | 2.88 |
| 10 | 600559 | 老白干酒 | 82,584,227.24 | 2.80 |
| 11 | 603477 | 巨星农牧 | 79,463,281.81 | 2.69 |
| 12 | 600199 | 金种子酒 | 70,143,660.91 | 2.38 |
| 13 | 002567 | 唐人神 | 65,996,294.00 | 2.24 |
| 14 | 002311 | 海大集团 | 52,579,316.60 | 1.78 |
| 15 | 002847 | 盐津铺子 | 49,294,021.52 | 1.67 |
| 16 | 600371 | 万向德农 | 44,089,049.94 | 1.49 |
| 17 | 300972 | 万辰生物 | 44,032,553.14 | 1.49 |
| 18 | 000568 | 泸州老窖 | 39,116,920.39 | 1.32 |
| 19 | 300755 | 华致酒行 | 38,753,795.90 | 1.31 |
| 20 | 002100 | 天康生物 | 24,392,460.90 | 0.83 |

7.4.2 累计卖出金额超出期初基金资产净值 2%或前 20 名的股票明细

金额单位：人民币元

| 序号 | 股票代码 | 股票名称 | 本期累计卖出金额 | 占期初基金资产净值比例(%) |
|----|--------|------|----------------|----------------|
| 1 | 600702 | 舍得酒业 | 239,168,647.55 | 8.10 |
| 2 | 300087 | 荃银高科 | 231,640,429.36 | 7.85 |
| 3 | 002714 | 牧原股份 | 180,047,525.80 | 6.10 |
| 4 | 000858 | 五粮液 | 156,717,913.35 | 5.31 |
| 5 | 000998 | 隆平高科 | 144,775,259.76 | 4.90 |
| 6 | 603668 | 天马科技 | 117,424,287.98 | 3.98 |
| 7 | 300498 | 温氏股份 | 108,161,730.44 | 3.66 |
| 8 | 000876 | 新希望 | 94,307,622.42 | 3.19 |
| 9 | 002100 | 天康生物 | 90,424,882.54 | 3.06 |
| 10 | 000799 | 酒鬼酒 | 85,066,174.28 | 2.88 |
| 11 | 603477 | 巨星农牧 | 80,945,828.37 | 2.74 |
| 12 | 600371 | 万向德农 | 68,307,147.03 | 2.31 |
| 13 | 002041 | 登海种业 | 68,088,059.98 | 2.31 |
| 14 | 002311 | 海大集团 | 62,415,285.43 | 2.11 |

| | | | | |
|----|--------|------|---------------|------|
| 15 | 002385 | 大北农 | 62,320,338.00 | 2.11 |
| 16 | 600199 | 金种子酒 | 56,760,825.34 | 1.92 |
| 17 | 603517 | 绝味食品 | 55,628,336.70 | 1.88 |
| 18 | 600975 | 新五丰 | 48,321,994.19 | 1.64 |
| 19 | 600195 | 中牧股份 | 48,176,152.69 | 1.63 |
| 20 | 603198 | 迎驾贡酒 | 44,299,009.94 | 1.50 |

7.4.3 买入股票的成本总额及卖出股票的收入总额

单位：人民币元

| | |
|--------------|------------------|
| 买入股票成本（成交）总额 | 2,326,736,560.94 |
| 卖出股票收入（成交）总额 | 2,420,676,804.50 |

注：7.4.1 项“买入金额”、7.4.2 项“卖出金额”及 7.4.3 项“买入股票成本”、“卖出股票收入”均按买入或卖出成交金额（成交单价乘以成交数量）填列，不考虑相关交易费用。

7.5 期末按债券品种分类的债券投资组合

金额单位：人民币元

| 序号 | 债券品种 | 公允价值 | 占基金资产净值比例（%） |
|----|-----------|----------------|--------------|
| 1 | 国家债券 | 125,933,145.50 | 4.92 |
| 2 | 央行票据 | - | - |
| 3 | 金融债券 | - | - |
| | 其中：政策性金融债 | - | - |
| 4 | 企业债券 | - | - |
| 5 | 企业短期融资券 | - | - |
| 6 | 中期票据 | - | - |
| 7 | 可转债（可交换债） | 3,337.54 | 0.00 |
| 8 | 同业存单 | - | - |
| 9 | 其他 | - | - |
| 10 | 合计 | 125,936,483.04 | 4.92 |

7.6 期末按公允价值占基金资产净值比例大小排序的前五名债券投资明细

金额单位：人民币元

| 序号 | 债券代码 | 债券名称 | 数量（张） | 公允价值 | 占基金资产净值比例（%） |
|----|--------|------------|---------|---------------|--------------|
| 1 | 230001 | 23 付息国债 01 | 600,000 | 60,635,786.30 | 2.37 |
| 2 | 019688 | 22 国债 23 | 244,000 | 24,673,099.51 | 0.96 |
| 3 | 019644 | 20 国债 14 | 190,000 | 19,427,104.38 | 0.76 |
| 4 | 019638 | 20 国债 09 | 149,000 | 15,249,186.60 | 0.60 |
| 5 | 019703 | 23 国债 10 | 30,000 | 3,015,789.04 | 0.12 |

7.7 期末按公允价值占基金资产净值比例大小排序的所有资产支持证券投资明细

无。

7.8 报告期末按公允价值占基金资产净值比例大小排序的前五名贵金属投资明细

无。

7.9 期末按公允价值占基金资产净值比例大小排序的前五名权证投资明细

无。

7.10 本基金投资股指期货的投资政策

无。

7.11 报告期末本基金投资的国债期货交易情况说明**7.11.1 本期国债期货投资政策**

无。

7.11.2 本期国债期货投资评价

无。

7.12 投资组合报告附注**7.12.1 基金投资的前十名证券的发行主体本期是否出现被监管部门立案调查，或在报告编制日前一年内受到公开谴责、处罚的情形**

基金管理人未发现本基金投资的前十名证券的发行主体出现本期被监管部门立案调查，或在报告编制日前一年内受到公开谴责、处罚的情形。

7.12.2 基金投资的前十名股票是否超出基金合同规定的备选股票库

本基金投资的前十名股票中，没有超出基金合同规定的备选股票库之外的股票。

7.12.3 期末其他各项资产构成

单位：人民币元

| 序号 | 名称 | 金额 |
|----|-------|----------------|
| 1 | 存出保证金 | 537,558.52 |
| 2 | 应收清算款 | 102,151,653.20 |
| 3 | 应收股利 | - |
| 4 | 应收利息 | - |
| 5 | 应收申购款 | 2,494,032.16 |
| 6 | 其他应收款 | - |
| 7 | 待摊费用 | - |
| 8 | 其他 | - |
| 9 | 合计 | 105,183,243.88 |

7.12.4 期末持有的处于转股期的可转换债券明细

金额单位：人民币元

| 序号 | 债券代码 | 债券名称 | 公允价值 | 占基金资产净值比例 (%) |
|----|--------|-------|----------|---------------|
| 1 | 127049 | 希望转 2 | 3,337.54 | 0.00 |

7.12.5 期末前十名股票中存在流通受限情况的说明

金额单位：人民币元

| 序号 | 股票代码 | 股票名称 | 流通受限部分的公允价值 | 占基金资产净值比例 (%) | 流通受限情况说明 |
|----|--------|------|---------------|---------------|----------|
| 1 | 600975 | 新五丰 | 33,411,200.64 | 1.30 | 非公开发行锁定 |

7.12.6 投资组合报告附注的其他文字描述部分

无。

§ 8 基金份额持有人信息

8.1 期末基金份额持有人户数及持有人结构

份额单位：份

| 份额级别 | 持有人户数 (户) | 户均持有的基金份额 | 持有人结构 | | | |
|------------|-----------|-----------|----------------|------------|------------------|------------|
| | | | 机构投资者 | | 个人投资者 | |
| | | | 持有份额 | 占总份额比例 (%) | 持有份额 | 占总份额比例 (%) |
| 嘉实农业产业股票 A | 314,489 | 3,258.41 | 56,202,334.91 | 5.48 | 968,530,994.96 | 94.52 |
| 嘉实农业产业股票 C | 39,002 | 25,265.62 | 658,314,664.76 | 66.81 | 327,095,097.00 | 33.19 |
| 合计 | 349,651 | 5,749.00 | 714,516,999.67 | 35.55 | 1,295,626,091.96 | 64.45 |

注：(1) 嘉实农业产业股票 A: 机构投资者持有份额占总份额比例、个人投资者持有份额占总份额比例，分别为机构投资者持有嘉实农业产业股票 A 份额占嘉实农业产业股票 A 总份额比例、个人投资者持有嘉实农业产业股票 A 份额占嘉实农业产业股票 A 总份额比例；

(2) 嘉实农业产业股票 C: 机构投资者持有份额占总份额比例、个人投资者持有份额占总份额比例，分别为机构投资者持有嘉实农业产业股票 C 份额占嘉实农业产业股票 C 总份额比例、个人投资者持有嘉实农业产业股票 C 份额占嘉实农业产业股票 C 总份额比例。

8.2 期末基金管理人的从业人员持有本基金的情况

| 项目 | 份额级别 | 持有份额总数 (份) | 占基金总份额比例 (%) |
|------------------|------------|------------|--------------|
| 基金管理人所有从业人员持有本基金 | 嘉实农业产业股票 A | 504,582.52 | 0.05 |
| | 嘉实农业产业股票 C | 22,080.82 | 0.00 |
| | 合计 | 526,663.34 | 0.03 |

8.3 期末基金管理人的从业人员持有本开放式基金份额总量区间情况

| 项目 | 份额级别 | 持有基金份额总量的数量区间（万份） |
|--|------------|-------------------|
| 本公司高级管理人员、基金投资和 研究部门负责人持有本 开放式基金 | 嘉实农业产业股票 A | 0 |
| | 嘉实农业产业股票 C | 0 |
| | 合计 | 0 |
| 本基金基金经理持有本 开放式基金 | 嘉实农业产业股票 A | 0~10 |
| | 嘉实农业产业股票 C | 0 |
| | 合计 | 0~10 |

§ 9 开放式基金份额变动

单位：份

| 项目 | 嘉实农业产业股票 A | 嘉实农业产业股票 C |
|--|------------------|------------------|
| 基金合同生效日 (2016 年 12 月 7 日) 基金份额总额 | 1,278,878,259.34 | - |
| 本报告期期初基金份 额总额 | 1,200,939,022.70 | 636,209,913.68 |
| 本报告期基金总申购 份额 | 329,503,998.24 | 1,004,039,442.38 |
| 减：本报告期基金总 赎回份额 | 505,709,691.07 | 654,839,594.30 |
| 本报告期基金拆分变 动份额 | - | - |
| 本报告期期末基金份 额总额 | 1,024,733,329.87 | 985,409,761.76 |

注：报告期期间基金总申购份额含转换入份额，总赎回份额含转换出份额。

§ 10 重大事件揭示

10.1 基金份额持有人大会决议

报告期内未召开基金份额持有人大会。

10.2 基金管理人、基金托管人的专门基金托管部门的重大人事变动

(1) 基金管理人的重大人事变动情况

2023 年 4 月 29 日，本基金管理人发布《嘉实基金管理有限公司高级管理人员变更公告》，张峰先生任公司副总经理。

2023 年 4 月 29 日，本基金管理人发布《嘉实基金管理有限公司高级管理人员变更公告》，

程剑先生任公司副总经理。

2023 年 4 月 29 日，本基金管理人发布《嘉实基金管理有限公司高级管理人员变更公告》，李明先生任公司财务总监。

2023 年 6 月 20 日，本基金管理人发布《嘉实基金管理有限公司高级管理人员变更公告》，姚志鹏先生任公司副总经理。

(2) 基金托管人的专门基金托管部门的重大人事变动情况

本报告期内，基金托管人的专门基金托管部门无重大人事变动。

10.3 涉及基金管理人、基金财产、基金托管业务的诉讼

报告期内无涉及本基金管理人、基金财产、基金托管业务的诉讼事项。

10.4 基金投资策略的改变

报告期内本基金投资策略未发生改变。

10.5 为基金进行审计的会计师事务所情况

报告期内本基金未改聘为其审计的会计师事务所，会计师事务所为普华永道中天会计师事务所(特殊普通合伙)。

10.6 管理人、托管人及其高级管理人员受稽查或处罚等情况

10.6.1 管理人及其高级管理人员受稽查或处罚等情况

本基金管理人及其高级管理人员在本报告期内无受稽查或处罚等情况。

10.6.2 托管人及其高级管理人员受稽查或处罚等情况

报告期内，本基金托管人的托管业务部门及其相关高级管理人员无受稽查或处罚等情况。

10.7 基金租用证券公司交易单元的有关情况

10.7.1 基金租用证券公司交易单元进行股票投资及佣金支付情况

金额单位：人民币元

| 券商名称 | 交易单元数量 | 股票交易 | | 应支付该券商的佣金 | | 备注 |
|------------|--------|------------------|------------------|------------|----------------|----|
| | | 成交金额 | 占当期股票成交总额的比例 (%) | 佣金 | 占当期佣金总量的比例 (%) | |
| 广发证券股份有限公司 | 3 | 1,404,395,468.27 | 29.89 | 917,723.92 | 29.79 | - |
| 开源证券股份有限公司 | 2 | 482,418,251.90 | 10.27 | 304,554.79 | 9.88 | - |
| 兴业证券 | 2 | 468,300,491. | 9.97 | 295,642.62 | 9.60 | - |

| | | | | | | |
|----------------------------|---|--------------------|------|------------|-------|---|
| 股份有限 公司 | | 11 | | | | |
| 招商证券 股份有限 公司 | 1 | 447,098,351. 56 | 9.52 | 312,971.22 | 10.16 | - |
| 中航证券 有限公司 | 2 | 426,415,419. 02 | 9.08 | 269,196.07 | 8.74 | - |
| 西部证券 股份有限 公司 | 2 | 296,861,753. 92 | 6.32 | 187,409.58 | 6.08 | - |
| 华泰证券 股份有限 公司 | 1 | 282,407,244. 45 | 6.01 | 197,685.07 | 6.42 | - |
| 申万宏源 证券有限 公司 | 2 | 259,411,241. 35 | 5.52 | 181,587.00 | 5.89 | - |
| 中信建投 证券股份 有限公司 | 6 | 228,438,289. 58 | 4.86 | 145,221.88 | 4.71 | - |
| 海通证券 股份有限 公司 | 1 | 218,858,464. 70 | 4.66 | 153,200.90 | 4.97 | - |
| 长江证券 股份有限 公司 | 1 | 183,651,601. 82 | 3.91 | 115,940.56 | 3.76 | - |
| 安信证券 股份有限 公司 | 2 | - | - | - | - | - |
| 财信证券 股份有限 公司 | 1 | - | - | - | - | - |
| 高盛(中 国)证券有 限责任公 司 | 1 | - | - | - | - | - |
| 光大证券 股份有限 公司 | 1 | - | - | - | - | - |
| 国泰君安 证券股份 有限公司 | 1 | - | - | - | - | - |
| 国元证券 股份有限 公司 | 1 | - | - | - | - | - |

| | | | | | | |
|------------|---|---|---|---|---|---|
| 华西证券股份有限公司 | 2 | - | - | - | - | - |
| 银泰证券有限责任公司 | 1 | - | - | - | - | - |

注：1. 本表“佣金”指本基金通过单一券商的交易单元进行股票、权证等交易而合计支付该等券商的佣金合计。

2. 交易单元的选择标准和程序

- (1) 经营行为规范；
- (2) 财务状况良好；
- (3) 研究能力较强；

基金管理人根据以上标准进行考察后确定租用券商的交易单元。基金管理人与被选择的券商签订协议，并通知基金托管人。

3. 高盛高华证券有限责任公司更名为高盛（中国）证券有限责任公司。

4. 报告期内，本基金退租以下交易单元：国盛证券有限责任公司退租交易单元 2 个。

5. 报告期内，本基金新增以下交易单元：银泰证券有限责任公司新增交易单元 1 个，中航证券有限责任公司新增交易单元 2 个。

10.7.2 基金租用证券公司交易单元进行其他证券投资的情况

金额单位：人民币元

| 券商名称 | 债券交易 | | 债券回购交易 | | 权证交易 | |
|------------|---------------|------------------|--------|--------------------|------|------------------|
| | 成交金额 | 占当期债券成交总额的比例 (%) | 成交金额 | 占当期债券回购成交总额的比例 (%) | 成交金额 | 占当期权证成交总额的比例 (%) |
| 广发证券股份有限公司 | 28,247,480.00 | 48.26 | - | - | - | - |
| 开源证券股份有限公司 | 2,892,899.00 | 4.94 | - | - | - | - |
| 兴业证券股份有限公司 | 27,390,170.00 | 46.80 | - | - | - | - |

| | | | | | | |
|----------------------------|---|---|---|---|---|---|
| 招商证 券股份 有限公 司 | - | - | - | - | - | - |
| 中航证 券有限 公司 | - | - | - | - | - | - |
| 西部证 券股份 有限公 司 | - | - | - | - | - | - |
| 华泰证 券股份 有限公 司 | - | - | - | - | - | - |
| 申万宏 源证券 有限公 司 | - | - | - | - | - | - |
| 中信建 投证券 股份有 限公司 | - | - | - | - | - | - |
| 海通证 券股份 有限公 司 | - | - | - | - | - | - |
| 长江证 券股份 有限公 司 | - | - | - | - | - | - |
| 安信证 券股份 有限公 司 | - | - | - | - | - | - |
| 财信证 券股份 有限公 司 | - | - | - | - | - | - |
| 高盛(中 国)证券 有限责任 公司 | - | - | - | - | - | - |
| 光大证 券股份 | - | - | - | - | - | - |

| | | | | | | |
|--------------|---|---|---|---|---|---|
| 有限公司 | | | | | | |
| 国泰君安证券股份有限公司 | - | - | - | - | - | - |
| 国元证券股份有限公司 | - | - | - | - | - | - |
| 华西证券股份有限公司 | - | - | - | - | - | - |
| 银泰证券有限责任公司 | - | - | - | - | - | - |

10.8 其他重大事件

| 序号 | 公告事项 | 法定披露方式 | 法定披露日期 |
|----|------------------------------|-----------------------------|-----------------|
| 1 | 嘉实基金管理有限公司关于修订旗下部分基金托管协议的公告 | 中国证券报、基金管理人网站及中国证监会基金电子披露网站 | 2023 年 2 月 28 日 |
| 2 | 嘉实基金管理有限公司关于防范不法分子诈骗活动的提示性公告 | 中国证券报、基金管理人网站及中国证监会基金电子披露网站 | 2023 年 3 月 21 日 |
| 3 | 嘉实基金管理有限公司高级管理人员变更公告 | 中国证券报、基金管理人网站及中国证监会基金电子披露网站 | 2023 年 4 月 29 日 |
| 4 | 嘉实基金管理有限公司高级管理人员变更公告 | 中国证券报、基金管理人网站及中国证监会基金电子披露网站 | 2023 年 6 月 20 日 |

§ 11 备查文件目录

11.1 备查文件目录

- (1) 中国证监会准予嘉实农业产业股票型证券投资基金注册的批复文件；
- (2) 《嘉实农业产业股票型证券投资基金基金合同》；
- (3) 《嘉实农业产业股票型证券投资基金托管协议》；
- (4) 《嘉实农业产业股票型证券投资基金招募说明书》；
- (5) 基金管理人业务资格批件、营业执照；

(6) 报告期内嘉实农业产业股票型证券投资基金公告的各项原稿。

11.2 存放地点

- 1) 北京市朝阳区建国门外大街 21 号北京国际俱乐部 C 座写字楼 12A 层嘉实基金管理有限公司
- 2) 北京市西城区闹市口大街 1 号院 1 号楼中国建设银行投资托管业务部

11.3 查阅方式

(1) 书面查询：查阅时间为每工作日 8:30-11:30, 13:00-17:30。投资者可免费查阅，也可按工本费购买复印件。

(2) 网站查询：基金管理人网址：<http://www.jsfund.cn>

投资者对本报告如有疑问，可咨询本基金管理人嘉实基金管理有限公司，咨询电话 400-600-8800，或发 E-mail:service@jsfund.cn。

嘉实基金管理有限公司

2023 年 8 月 29 日