

# 银华心诚灵活配置混合型证券投资基金

## 2023 年中期报告

2023 年 6 月 30 日

基金管理人：银华基金管理股份有限公司

基金托管人：中国工商银行股份有限公司

送出日期：2023 年 8 月 29 日

## § 1 重要提示及目录

### 1.1 重要提示

基金管理人的董事会、董事保证本报告所载资料不存在虚假记载、误导性陈述或重大遗漏，并对其内容的真实性、准确性和完整性承担个别及连带的法律责任。本中期报告已经三分之二以上独立董事签字同意，并由董事长签发。

基金托管人中国工商银行股份有限公司根据本基金合同规定，于 2023 年 08 月 25 日复核了本报告中的财务指标、净值表现、利润分配情况、财务会计报告、投资组合报告等内容，保证复核内容不存在虚假记载、误导性陈述或者重大遗漏。

基金管理人承诺以诚实信用、勤勉尽责的原则管理和运用基金资产，但不保证基金一定盈利。

基金的过往业绩并不代表其未来表现。投资有风险，投资者在作出投资决策前应仔细阅读本基金的招募说明书及其更新。

本报告中财务资料未经审计。

本报告期自 2023 年 01 月 01 日起至 06 月 30 日止。

## 1.2 目录

<b>§ 1 重要提示及目录</b>	<b>2</b>
1.1 重要提示	2
1.2 目录	3
<b>§ 2 基金简介</b>	<b>5</b>
2.1 基金基本情况	5
2.2 基金产品说明	5
2.3 基金管理人和基金托管人	6
2.4 信息披露方式	6
2.5 其他相关资料	6
<b>§ 3 主要财务指标和基金净值表现</b>	<b>6</b>
3.1 主要会计数据和财务指标	6
3.2 基金净值表现	7
<b>§ 4 管理人报告</b>	<b>10</b>
4.1 基金管理人及基金经理情况	10
4.2 管理人对报告期内本基金运作合规守信情况的说明	15
4.3 管理人对报告期内公平交易情况的专项说明	15
4.4 管理人对报告期内基金的投资策略和业绩表现的说明	16
4.5 管理人对宏观经济、证券市场及行业走势的简要展望	16
4.6 管理人对报告期内基金估值程序等事项的说明	19
4.7 管理人对报告期内基金利润分配情况的说明	19
4.8 报告期内管理人对本基金持有人数或基金资产净值预警情形的说明	19
<b>§ 5 托管人报告</b>	<b>19</b>
5.1 报告期内本基金托管人合规守信情况声明	19
5.2 托管人对报告期内本基金投资运作合规守信、净值计算、利润分配等情况的说明	19
5.3 托管人对本中期报告中财务信息内容的真实、准确和完整发表意见	19
<b>§ 6 半年度财务会计报告（未经审计）</b>	<b>20</b>
6.1 资产负债表	20
6.2 利润表	21
6.3 净资产（基金净值）变动表	22
6.4 报表附注	24
<b>§ 7 投资组合报告</b>	<b>45</b>
7.1 期末基金资产组合情况	45
7.2 报告期末按行业分类的股票投资组合	46
7.3 期末按公允价值占基金资产净值比例大小排序的所有股票投资明细	47
7.4 报告期内股票投资组合的重大变动	49
7.5 期末按债券品种分类的债券投资组合	50
7.6 期末按公允价值占基金资产净值比例大小排序的前五名债券投资明细	50

7.7 期末按公允价值占基金资产净值比例大小排序的所有资产支持证券投资明细 .....	50
7.8 报告期末按公允价值占基金资产净值比例大小排序的前五名贵金属投资明细 .....	50
7.9 期末按公允价值占基金资产净值比例大小排序的前五名权证投资明细 .....	51
7.10 本基金投资股指期货的投资政策 .....	51
7.11 报告期末本基金投资的国债期货交易情况说明 .....	51
7.12 投资组合报告附注 .....	51
<b>§ 8 基金份额持有人信息 .....</b>	<b>52</b>
8.1 期末基金份额持有人户数及持有人结构 .....	52
8.2 期末基金管理人的从业人员持有本基金的情况 .....	52
8.3 期末基金管理人的从业人员持有本开放式基金份额总量区间情况 .....	52
<b>§ 9 开放式基金份额变动 .....</b>	<b>52</b>
<b>§ 10 重大事件揭示 .....</b>	<b>53</b>
10.1 基金份额持有人大会决议 .....	53
10.2 基金管理人、基金托管人的专门基金托管部门的重大人事变动 .....	53
10.3 涉及基金管理人、基金财产、基金托管业务的诉讼 .....	53
10.4 基金投资策略的改变 .....	53
10.5 为基金进行审计的会计师事务所情况 .....	53
10.6 管理人、托管人及其高级管理人员受稽查或处罚等情况 .....	54
10.7 基金租用证券公司交易单元的有关情况 .....	54
10.8 其他重大事件 .....	57
<b>§ 11 影响投资者决策的其他重要信息 .....</b>	<b>58</b>
11.1 报告期内单一投资者持有基金份额比例达到或超过 20%的情况 .....	58
11.2 影响投资者决策的其他重要信息 .....	58
<b>§ 12 备查文件目录 .....</b>	<b>58</b>
12.1 备查文件目录 .....	58
12.2 存放地点 .....	59
12.3 查阅方式 .....	59

## § 2 基金简介

### 2.1 基金基本情况

基金名称	银华心诚灵活配置混合型证券投资基金	
基金简称	银华心诚灵活配置混合	
基金主代码	005543	
基金运作方式	契约型开放式	
基金合同生效日	2018 年 3 月 12 日	
基金管理人	银华基金管理股份有限公司	
基金托管人	中国工商银行股份有限公司	
报告期末基金份额总额	921,590,755.72 份	
基金合同存续期	不定期	
下属分级基金的基金简称	银华心诚灵活配置混合 A	银华心诚灵活配置混合 C
下属分级基金的交易代码	005543	014042
报告期末下属分级基金的份额总额	917,563,298.44 份	4,027,457.28 份

### 2.2 基金产品说明

投资目标	本基金在符合国家政策导向的行业中，通过积极精选具备利润创造能力并且估值水平具备竞争力的优势上市公司，力求实现基金资产的长期增值。
投资策略	<p>本基金主要采用自上而下分析的方法进行大类资产配置，确定股票、债券、现金的投资比例；根据国家政治经济政策精神，确定可投资的行业范围。本基金为混合型基金，长期来看将以权益性资产为主要配置，同时结合资金面情况、市场情绪面因素，适当进行短期的战术避险选择。本基金将采用“自上而下”选择细分行业及“自下而上”的方式挑选公司。在选择细分行业的时候，我们遵循国家政治经济政策精神，选择国家明确支持的细分行业。</p> <p>本基金的投资组合比例为：股票资产占基金资产的比例为 0%—95%，港股通标的股票投资比例不得超过股票资产的 50%。其余资产投资于债券、资产支持证券、债券回购、银行存款（包括协议存款、定期存款及其他银行存款）、现金、权证、股指期货等金融工具；权证投资不得超过基金资产净值的 3%；每个交易日日终在扣除股指期货合约需缴纳的交易保证金后，现金或者到期日在一年以内的政府债券不低于基金资产净值的 5%，其中，现金不包括结算备付金、存出保证金、应收申购款等。本基金将港股投资的比例下限设为零，本基金可根据投资策略需要或不同配置地市场环境的变化，选择将部分基金资产投资于港股或选择不将基金资产投资于港股，基金资产并非必然投资港股。</p>
业绩比较基准	恒生指数收益率*35%+中证 800 指数收益率*35%+中证综合债券指数收益率*30%。

风险收益特征	本基金属于混合型基金，其预期风险和预期收益水平高于债券型基金和货币市场基金。 本基金将投资香港联合交易所上市的股票，需承担汇率风险以及境外市场风险。
--------	---

### 2.3 基金管理人和基金托管人

项目	基金管理人	基金托管人
名称	银华基金管理股份有限公司	中国工商银行股份有限公司
信息披露 负责人	姓名	杨文辉
	联系电话	(010)58163000
	电子邮箱	yhjj@yhfund.com.cn
客户服务电话	4006783333,(010)85186558	95588
传真	(010)58163027	(010)66105798
注册地址	广东省深圳市深南大道 6008 号特区报业大厦 19 层	北京市西城区复兴门内大街 55 号
办公地址	北京市东城区东长安街 1 号东方广场 C2 办公楼 15 层	北京市西城区复兴门内大街 55 号
邮政编码	100738	100140
法定代表人	王珠林	陈四清

### 2.4 信息披露方式

本基金选定的信息披露报纸名称	《证券时报》
登载基金中期报告正文的管理人互联网网址	<a href="http://www.yhfund.com.cn">http://www.yhfund.com.cn</a>
基金中期报告备置地点	基金管理人及基金托管人住所

### 2.5 其他相关资料

项目	名称	办公地址
注册登记机构	银华基金管理股份有限公司	北京市东城区东长安街 1 号东方广场东方经贸城 C2 办公楼 15 层

## § 3 主要财务指标和基金净值表现

### 3.1 主要会计数据和财务指标

金额单位：人民币元

3.1.1 期间数据和指标	报告期(2023 年 1 月 1 日-2023 年 6 月 30 日)	
	银华心诚灵活配置混合 A	银华心诚灵活配置混合 C
本期已实现收益	-142,906,791.37	-812,080.81
本期利润	-184,049,428.01	-1,190,800.64
加权平均基金份额本期利润	-0.1754	-0.1297
本期加权平均净	-11.31%	-8.23%

值利润率		
本期基金份额净值增长率	-11.69%	-11.86%
3.1.2 期末数据和指标	报告期末(2023 年 6 月 30 日)	
期末可供分配利润	383,357,865.18	1,646,847.32
期末可供分配基金份额利润	0.4178	0.4089
期末基金资产净值	1,300,921,163.62	5,674,304.60
期末基金份额净值	1.4178	1.4089
3.1.3 累计期末指标	报告期末(2023 年 6 月 30 日)	
基金份额累计净值增长率	56.32%	-32.65%

注：1、本期已实现收益指基金本期利息收入、投资收益、其他收入（不含公允价值变动收益）扣除相关费用和信用减值损失后的余额，本期利润为本期已实现收益加上本期公允价值变动收益。

2、期末可供分配利润，采用期末资产负债表中未分配利润与未分配利润中已实现部分的孰低数。

3、本报告中所列示的基金业绩指标不包括持有人认购或交易基金的各项费用，例如：基金的认购、申购、赎回费等，计入费用后实际收益水平要低于所列数字。

## 3.2 基金净值表现

### 3.2.1 基金份额净值增长率及其与同期业绩比较基准收益率的比较

银华心诚灵活配置混合 A

阶段	份额净值增长率①	份额净值增长率标准差②	业绩比较基准收益率③	业绩比较基准收益率标准差④	①-③	②-④
过去一个月	1.47%	1.24%	1.71%	0.76%	-0.24%	0.48%
过去三个月	-10.04%	1.11%	-3.82%	0.67%	-6.22%	0.44%
过去六个月	-11.69%	1.03%	-0.52%	0.70%	-11.17%	0.33%
过去一年	-26.06%	1.16%	-7.53%	0.87%	-18.53%	0.29%

过去三年	6.93%	1.59%	-5.21%	0.87%	12.14%	0.72%
自基金合同生效 起至今	56.32%	1.53%	-7.99%	0.87%	64.31%	0.66%

银华心诚灵活配置混合 C

阶段	份额净值 增长率①	份额净值 增长率标 准差②	业绩比较 基准收益 率③	业绩比较基准 收益率标准差 ④	①—③	②—④
过去一个月	1.44%	1.24%	1.71%	0.76%	-0.27%	0.48%
过去三个月	-10.12%	1.11%	-3.82%	0.67%	-6.30%	0.44%
过去六个月	-11.86%	1.03%	-0.52%	0.70%	-11.34 %	0.33%
过去一年	-26.37%	1.16%	-7.53%	0.87%	-18.84 %	0.29%
自基金合同生效 起至今	-32.65%	1.40%	-13.17%	0.96%	-19.48 %	0.44%

注：本基金的业绩比较基准为：恒生指数收益率\*35%+中证 800 指数收益率\*35%+中证综合债券指数收益率\*30%。

恒生指数是以香港股票市场中的 50 家上市股票为成份股样本，以其发行量为权数的加权平均股价指数，是反映香港股市价幅趋势最有影响的一种股价指数。中证 800 指数是由中证指数有限公司编制，其成份股是由中证 500 和沪深 300 成份股一起构成，中证 800 指数综合反映沪深证券市场内大中小市值公司的整体状况，具有一定的权威性和市场代表性。因此，中证 800 指数是衡量本基金股票投资业绩的基准。中证综合债券指数是综合反映银行间和交易所市场国债、金融债、企业债、央票及短融整体走势的跨市场债券指数，其选择是在中证全债指数样本的基础上，增加了央行票据、短期融资券以及一年期以下的国债、金融债和企业债。该指数全面地反映我国债券市场的整体价格变动趋势，因此作为衡量本基金债券投资业绩的基准。本基金为混合型基金，因此以恒生指数收益率\*35%+中证 800 指数收益率\*35%+中证综合债券指数收益率\*30%作为本基金的业绩比较基准能够比较准确地体现本基金的投资目标。本基金管理人认为，该业绩比较基准目前能够反映本基金的风险收益特征和资产配置结构。



### 3.2.2 自基金合同生效以来基金份额累计净值增长率变动及其与同期业绩比较基准收益率变动的比较

银华心诚灵活配置混合A累计净值增长率与同期业绩比较基准收益率的历史走势对比图

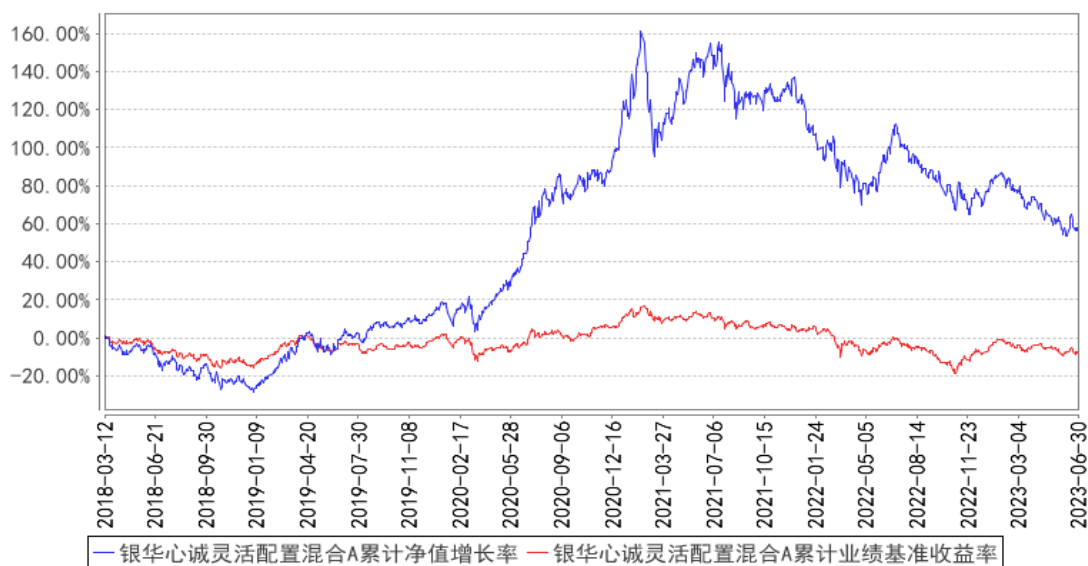

银华心诚灵活配置混合C累计净值增长率与同期业绩比较基准收益率的历史走势对比图

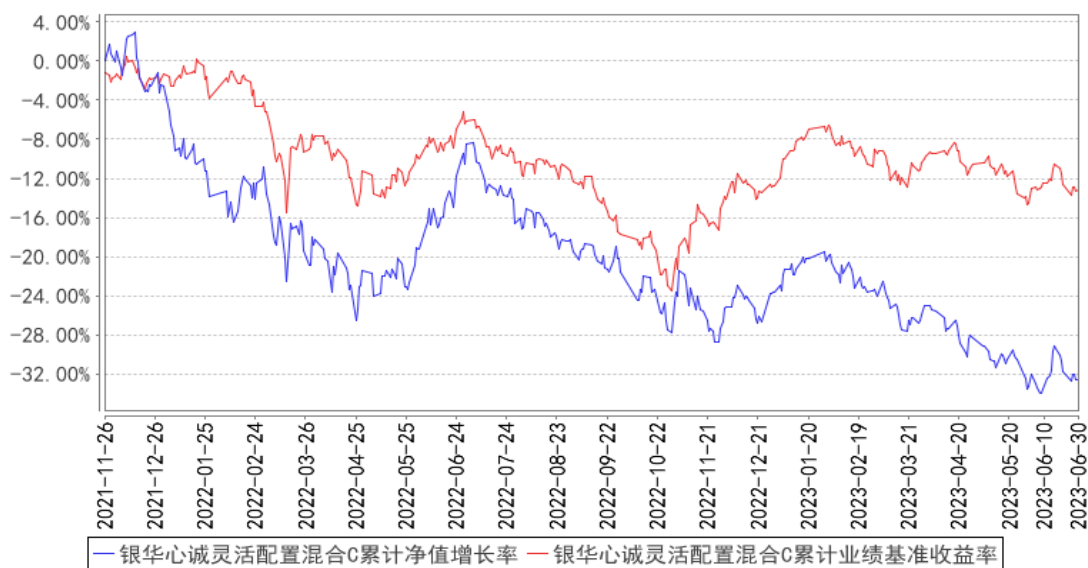

注：按基金合同规定，本基金自基金合同生效起六个月为建仓期，建仓期结束时本基金的各项资产配置比例已达到基金合同的规定：股票资产占基金资产的比例为 0%—95%，港股通标的股票投资比例不得超过股票资产的 50%。其余资产投资于债券、资产支持证券、债券回购、银行存款（包括协议存款、定期存款及其他银行存款）、现金、权证、股指期货等金融工具；权证投资不得超过基金资产净值的 3%；每个交易日日终在扣除股指期货合约需缴纳的交易保证金后，现金或者到期日在一年以内的政府债券不低于基金资产净值的 5%，其中，现金不包括结算备付金、存出保证金、应收申购款等。

## § 4 管理人报告

### 4.1 基金管理人及基金经理情况

#### 4.1.1 基金管理人及其管理基金的经验

银华基金管理有限公司成立于 2001 年 5 月 28 日，是经中国证监会批准(证监基金字[2001]7 号文)设立的全国性资产管理公司。公司注册资本为 2.222 亿元人民币，公司的股东及其出资比例分别为：西南证券股份有限公司 44.10%，第一创业证券股份有限公司 26.10%，东北证券股份有限公司 18.90%，山西海鑫实业有限公司 0.90%，珠海银华聚义投资合伙企业（有限合伙）3.57%，珠海银华致信投资合伙企业（有限合伙）3.20%，珠海银华汇玥投资合伙企业（有限合伙）3.22%。公司的主要业务是基金募集、基金销售、资产管理及中国证监会许可的其他业务。公司注册地为广东省深圳市。银华基金管理有限公司的法定名称已于 2016 年 8 月 9 日起变更为“银华基金管理股份有限公司”。

截至 2023 年 6 月 30 日，本基金管理人管理 188 只证券投资基金，具体包括银华优势企业证券投资基金、银华-道琼斯 88 精选证券投资基金、银华货币市场证券投资基金、银华核心价值优选混合型证券投资基金、银华优质增长混合型证券投资基金、银华富裕主题混合型证券投资基金、银华领先策略混合型证券投资基金、银华内需精选混合型证券投资基金(LOF)、银华增强收益债券型证券投资基金、银华和谐主题灵活配置混合型证券投资基金、银华沪深 300 指数证券投资基金(LOF)、银华深证 100 指数证券投资基金(LOF)、银华成长先锋混合型证券投资基金、银华信用双利债券型证券投资基金、银华抗通胀主题证券投资基金(LOF)、银华中证等权重 90 指数证券投资基金(LOF)、银华永祥灵活配置混合型证券投资基金、银华消费主题混合型证券投资基金、银华中小盘精选混合型证券投资基金、银华纯债信用主题债券型证券投资基金(LOF)、银华交易型货币市场基金、银华信用四季红债券型证券投资基金、银华信用季季红债券型证券投资基金、银华恒生中国企业指数证券投资基金(QDII-LOF)、银华多利宝货币市场基金、银华活钱宝货币市场基金、银华安颐中短债双月持有期债券型证券投资基金、银华高端制造业灵活配置混合型证券投资基金、银华惠增利货币市场基金、银华回报灵活配置定期开放混合型发起式证券投资基金、银华泰利灵活配置混合型证券投资基金、银华中国梦 30 股票型证券投资基金、银华聚利灵活配置混合型证券投资基金、银华汇利灵活配置混合型证券投资基金、银华稳利灵活配置混合型证券投资基金、银华战略新兴灵活配置定期开放混合型发起式证券投资基金、银华互联网主题灵活配置混合型证券投资基金、银华添益定期开放债券型证券投资基金、银华远景债券型证券投资基金、银华大数据灵活配置定期开放混合型发起式证券投资基金、银华多元视野灵活配置混合型证券投资基金、银华惠添益货币市场基金、银华鑫锐灵活配置混合型证券投资基金(LOF)、银华通利灵活

配置混合型证券投资基金、银华沪港深增长股票型证券投资基金、银华鑫盛灵活配置混合型证券投资基金（LOF）、银华体育文化灵活配置混合型证券投资基金、银华盛世精选灵活配置混合型发起式证券投资基金、银华添润定期开放债券型证券投资基金、银华万物互联灵活配置混合型证券投资基金、银华明择多策略定期开放混合型证券投资基金、银华新能源新材料量化优选股票型发起式证券投资基金、银华农业产业股票型发起式证券投资基金、银华智荟内在价值灵活配置混合型发起式证券投资基金、银华中证全指医药卫生指数增强型发起式证券投资基金、银华食品饮料量化优选股票型发起式证券投资基金、银华医疗健康量化优选股票型发起式证券投资基金、银华估值优势混合型证券投资基金、银华多元动力灵活配置混合型证券投资基金、银华稳健增利灵活配置混合型发起式证券投资基金、银华瑞泰灵活配置混合型证券投资基金、银华岁丰定期开放债券型发起式证券投资基金、银华心诚灵活配置混合型证券投资基金、银华积极成长混合型证券投资基金、银华瑞和灵活配置混合型证券投资基金、银华混改红利灵活配置混合型发起式证券投资基金、银华华茂定期开放债券型证券投资基金、银华心怡灵活配置混合型证券投资基金、银华可转债债券型证券投资基金、银华中短期政策性金融债定期开放债券型证券投资基金、银华中证央企结构调整交易型开放式指数证券投资基金、银华行业轮动混合型证券投资基金、银华信用精选一年定期开放债券型发起式证券投资基金、银华安丰中短期政策性金融债债券型证券投资基金、银华安盈短债债券型证券投资基金、银华裕利混合型发起式证券投资基金、银华尊和养老目标日期 2035 三年持有期混合型基金中基金（FOF）、银华盛利混合型发起式证券投资基金、银华安鑫短债债券型证券投资基金、银华 MSCI 中国 A 股交易型开放式指数证券投资基金、银华美元债精选债券型证券投资基金（QDII）、银华深证 100 交易型开放式指数证券投资基金、银华积极精选混合型证券投资基金、银华科创主题灵活配置混合型证券投资基金（LOF）、银华兴盛股票型证券投资基金、银华尊享稳健养老目标一年持有期混合型发起式基金中基金、银华尊和养老目标日期 2030 三年持有期混合型发起式基金中基金（FOF）、银华尊和养老目标日期 2040 三年持有期混合型发起式基金中基金（FOF）、银华丰华三个月定期开放债券型发起式证券投资基金、银华稳晟 39 个月定期开放债券型证券投资基金、银华中证研发创新 100 交易型开放式指数证券投资基金、银华巨潮小盘价值交易型开放式指数证券投资基金、银华大盘精选两年定期开放混合型证券投资基金、银华中债 1-3 年国开行债券指数证券投资基金、银华科技创新混合型证券投资基金、银华中证 5G 通信主题交易型开放式指数证券投资基金、银华信用精选 18 个月定期开放债券型证券投资基金、银华永盛债券型证券投资基金、银华汇盈一年持有期混合型证券投资基金、银华中证创新药产业交易型开放式指数证券投资基金、银华长丰混合型发起式证券投资基金、银华港股通精选股票型发起式证券投资基金、银华丰享一年持有期混合型证券投资基金、银华沪深股通精选混合型证券投

资基金、银华中债 1-3 年农发行债券指数证券投资基金、银华中证 5G 通信主题交易型开放式指数证券投资基金联接基金、银华同力精选混合型证券投资基金、银华富利精选混合型证券投资基金、银华创业板两年定期开放混合型证券投资基金、银华汇益一年持有期混合型证券投资基金、银华多元机遇混合型证券投资基金、银华工银南方东英标普中国新经济行业交易型开放式指数证券投资基金（QDII）、银华品质消费股票型证券投资基金、银华招利一年持有期混合型证券投资基金、银华信用精选 15 个月定期开放债券型证券投资基金、银华乐享混合型证券投资基金、银华中证农业主题交易型开放式指数证券投资基金、银华心佳两年持有期混合型证券投资基金、银华中证光伏产业交易型开放式指数证券投资基金、银华远兴一年持有期债券型证券投资基金、银华巨潮小盘价值交易型开放式指数证券投资基金发起式联接基金、银华中证沪港深 500 交易型开放式指数证券投资基金、银华稳健增长一年持有期混合型证券投资基金、银华中证影视主题交易型开放式指数证券投资基金、银华心享一年持有期混合型证券投资基金、银华中证全指证券公司交易型开放式指数证券投资基金、银华中证有色金属交易型开放式指数证券投资基金、银华瑞祥一年持有期混合型证券投资基金、银华中证基建交易型开放式指数证券投资基金、银华阿尔法混合型证券投资基金、银华富饶精选三年持有期混合型证券投资基金、银华中证港股通消费主题交易型开放式指数证券投资基金、银华信用精选两年定期开放债券型证券投资基金、银华长荣混合型证券投资基金、银华中证科创创业 50 交易型开放式指数证券投资基金、银华多元回报一年持有期混合型证券投资基金、银华鑫利一年持有期混合型证券投资基金、银华中证虚拟现实主题交易型开放式指数证券投资基金、银华安盛混合型证券投资基金、银华富久食品饮料精选混合型证券投资基金（LOF）、银华华智三个月持有期混合型基金中基金（FOF）、银华中证机器人交易型开放式指数证券投资基金、银华智能建造股票型发起式证券投资基金、银华中证细分食品饮料产业主题交易型开放式指数证券投资基金、银华季季盈 3 个月滚动持有债券型证券投资基金、银华华证 ESG 领先指数证券投资基金、银华顺益一年定期开放债券型证券投资基金、银华永丰债券型证券投资基金、银华中证细分化工产业主题交易型开放式指数证券投资基金、银华集成电路混合型证券投资基金、银华中证内地低碳经济主题交易型开放式指数证券投资基金、银华中证创新药产业交易型开放式指数证券投资基金发起式联接基金、银华中证现代物流交易型开放式指数证券投资基金、银华尊颐稳健养老目标一年持有期混合型发起式基金中基金（FOF）、银华恒生港股通中国科技交易型开放式指数证券投资基金、银华中证消费电子主题交易型开放式指数证券投资基金、银华中证内地地产主题交易型开放式指数证券投资基金、银华中证港股通医药卫生综合交易型开放式指数证券投资基金、银华心兴三年持有期混合型证券投资基金、银华心选一年持有期混合型证券投资基金、银华尊禧稳健养老目标一年持有期混合型发起式基金中基金（FOF）、银华全球新能源车量化优选

股票型发起式证券投资基金（QDII）、银华新锐成长混合型证券投资基金、银华尊和养老目标日期 2045 三年持有期混合型发起式基金中基金（FOF）、银华鑫峰混合型证券投资基金、银华中证光伏产业交易型开放式指数证券投资基金发起式联接基金、银华数字经济股票型发起式证券投资基金、银华中证基建交易型开放式指数证券投资基金发起式联接基金、银华中证同业存单 AAA 指数 7 天持有期证券投资基金、银华中证全指电力公用事业交易型开放式指数证券投资基金、银华专精特新量化优选股票型发起式证券投资基金、银华核心动力精选混合型证券投资基金、银华中证中药交易型开放式指数证券投资基金、银华玉衡定投三个月持有期混合型发起式基金中基金（FOF）、银华华利均衡优选一年持有期混合型基金中基金（FOF）、银华沪深 300 成长交易型开放式指数证券投资基金、银华绿色低碳债券型证券投资基金、银华卓信成长精选混合型证券投资基金、银华中证 1000 增强策略交易型开放式指数证券投资基金、银华沪深 300 价值交易型开放式指数证券投资基金、银华创新动力优选混合型证券投资基金、银华动力领航混合型证券投资基金、银华海外数字经济量化选股混合型发起式证券投资基金（QDII）、银华心质混合型证券投资基金、银华顺璟 6 个月定期开放债券型证券投资基金、银华中证 500 价值交易型开放式指数证券投资基金、银华清洁能源产业混合型证券投资基金、银华中证国新央企科技引领交易型开放式指数证券投资基金。

同时，本基金管理人管理着多个全国社保基金、企业年金和特定客户资产管理投资组合。

#### 4.1.2 基金经理（或基金经理小组）及基金经理助理简介

姓名	职务	任本基金的基金经理（助理）期限		证券从业年限	说明
		任职日期	离任日期		
李晓星先生	本基金的基金经理	2018年3月12日	-	11.5年	硕士学位。曾就职于 ABB（中国）有限公司。2011 年 3 月加入银华基金，历任研究部助理行业研究员、投资管理部基金经理助理、投资管理一部基金经理，现任公司业务副总经理、投资管理一部投资总监、基金经理、投资经理（社保基本养老保险）、主动型股票投资决策专门委员会联席主席。自 2015 年 7 月 7 日起担任银华中小盘精选混合型证券投资基金基金经理，自 2016 年 12 月 22 日起兼任银华盛世精选灵活配置混合型发起式证券投资基金基金经理，自 2017 年 8 月 11 日至 2020 年 11 月 20 日兼任银华明择多策略定期开放混合型证券投资基金基金经理，自 2017 年 11 月 3 日至 2020 年 9 月 2 日兼任银华估值优势混合型证券投资基金基金经理，自 2018 年 3 月 12 日起兼任银华心诚灵活配置混合型证券投资基金基金经理，自

					<p>2018 年 7 月 5 日起兼任银华心怡灵活配置混合型证券投资基金基金经理，自 2018 年 8 月 15 日至 2019 年 9 月 20 日兼任银华战略新兴灵活配置定期开放混合型发起式证券投资基金、银华稳利灵活配置混合型证券投资基金基金经理，自 2019 年 12 月 16 日起兼任银华大盘精选两年定期开放混合型证券投资基金基金经理，自 2020 年 4 月 1 日至 2021 年 8 月 18 日兼任银华港股通精选股票型发起式证券投资基金基金经理，自 2020 年 4 月 30 日起兼任银华丰享一年持有期混合型证券投资基金基金经理，自 2021 年 1 月 8 日起兼任银华心佳两年持有期混合型证券投资基金基金经理，自 2021 年 3 月 4 日起兼任银华心享一年持有期混合型证券投资基金基金经理，自 2022 年 1 月 20 日起兼任银华心兴三年持有期混合型证券投资基金基金经理，自 2022 年 2 月 23 日起兼任银华心选一年持有期混合型证券投资基金基金经理。具有从业资格。国籍：中国。</p>
张萍女士	本基金的基金经理	2019 年 3 月 19 日	-	12.5 年	<p>硕士学位。曾就职于中信建投证券股份有限公司，于 2015 年 8 月加入银华基金，历任行业研究员、投资经理职务，现任投资管理一部基金经理。自 2018 年 11 月 6 日起担任银华中小盘精选混合型证券投资基金、银华盛世精选灵活配置混合型发起式证券投资基金基金经理，自 2018 年 11 月 6 日至 2020 年 9 月 2 日兼任银华估值优势混合型证券投资基金、银华明择多策略定期开放混合型证券投资基金基金经理，自 2019 年 3 月 19 日起兼任银华心诚灵活配置混合型证券投资基金基金经理，自 2019 年 9 月 20 日起兼任银华心怡灵活配置混合型证券投资基金基金经理，自 2019 年 12 月 16 日至 2022 年 9 月 6 日兼任银华大盘精选两年定期开放混合型证券投资基金基金经理，自 2020 年 4 月 1 日至 2022 年 11 月 1 日兼任银华港股通精选股票型发起式证券投资基金基金经理，自 2020 年 11 月 11 日起兼任银华品质消费股票型证券投资基金基金经理，自 2021 年 3 月 4 日起兼任银华心享一年持有期混合型证券投资基金基金经理，自</p>

					2022 年 1 月 20 日起兼任银华心兴三年持有期混合型证券投资基金基金经理，自 2022 年 2 月 23 日起兼任银华心选一年持有期混合型证券投资基金基金经理，自 2023 年 3 月 30 日起兼任银华心质混合型证券投资基金基金经理。具有从业资格。国籍：中国。
王璐女士	本基金的基金经理	2023 年 1 月 15 日	-	7 年	硕士研究生。曾就职于九泰基金管理有限公司。2017 年 8 月加入银华基金，现任投资管理一部基金经理。自 2023 年 1 月 4 日起担任银华品质消费股票型证券投资基金基金经理，自 2023 年 1 月 15 日起兼任银华心诚灵活配置混合型证券投资基金基金经理。具有从业资格。国籍：中国。
孙昊天先生	本基金的基金经理助理	2022 年 12 月 18 日	-	4.5 年	硕士学位。2018 年 7 月加入银华基金，历任研究部助理行业研究员、行业研究员，现任基金经理助理。具有从业资格。国籍：中国。
梅思寒先生	本基金的基金经理助理	2022 年 12 月 23 日	-	5.5 年	硕士学位。2017 年 6 月加入银华基金，历任研究部助理行业研究员、行业研究员，现任基金经理助理。具有从业资格。国籍：中国。

注：1、此处的任职日期和离任日期均指基金合同生效日或公司作出决定之日。

2、证券从业的含义遵从行业协会《证券业从业人员资格管理办法》的相关规定。

#### 4.2 管理人对报告期内本基金运作合规守信情况的说明

本基金管理人在本报告期内严格遵守《中华人民共和国证券法》、《中华人民共和国证券投资基金法》、《公开募集证券投资基金运作管理办法》、《公开募集证券投资基金销售机构监督管理办法》、《公开募集证券投资基金信息披露管理办法》及其各项实施准则、《银华心诚灵活配置混合型证券投资基金基金合同》和其他有关法律法规的规定，本着诚实信用、勤勉尽责的原则管理和运用基金资产，在严格控制风险的基础上，为基金份额持有人谋求最大利益，无损害基金份额持有人利益的行为。本基金无违法、违规行为。本基金投资组合符合有关法规及基金合同的约定。

#### 4.3 管理人对报告期内公平交易情况的专项说明

##### 4.3.1 公平交易制度的执行情况

本报告期内，本基金管理人严格执行《证券投资基金管理公司公平交易制度指导意见》，完善相应制度及流程，通过系统和人工等各种方式在各业务环节严格控制交易公平执行，公平对待旗下管理的所有基金和投资组合。本基金管理人对旗下所有投资组合过去两个季度不同时间窗内（1 日内、3 日内及 5 日内）同向交易的交易价差从 T 检验（置信度为 95%）和溢价率占优频率等方

面进行了专项分析，未发现违反公平交易制度的异常情况。

### 4.3.2 异常交易行为的专项说明

本报告期内，本基金未发现存在可能导致不公平交易和利益输送的异常交易行为。

本报告期内，本基金管理人所有投资组合参与的交易所公开竞价同日反向交易成交较少的单边交易量超过该证券当日成交量的 5% 的情况有 5 次，原因是量化投资组合投资策略需要，未导致不公平交易和利益输送。

## 4.4 管理人对报告期内基金的投资策略和业绩表现的说明

### 4.4.1 报告期内基金投资策略和运作分析

报告期内，市场整体震荡，行业间分化较大，其中 TMT 涨幅居前，消费、医药、新能源等均有不同程度调整。我们保持高仓位，配置以消费为主，兼顾科技，重点配置了食品饮料、家电、医药、港股互联网、新能源、电子、国防军工等行业，精选高景气行业中高增长的个股。

### 4.4.2 报告期内基金的业绩表现

截至本报告期末银华心诚灵活配置混合 A 基金份额净值为 1.4178 元，本报告期基金份额净值增长率为-11.69%；截至本报告期末银华心诚灵活配置混合 C 基金份额净值为 1.4089 元，本报告期基金份额净值增长率为-11.86%；业绩比较基准收益率为-0.52%。

## 4.5 管理人对宏观经济、证券市场及行业走势的简要展望

今年上半年，我们整体基金收益率并没有达到预期，也出现了很少有的跑输了基准的现象。从市场因子的表现来说，小市值和低 pb 等因子表现较为出众，大市值和质量因子表现不佳，业绩增速因子没有发挥出过去的优势。我们的投资方法是投资于基本面景气周期向上行业中的业绩维持较快增长的优质公司，映射到因子上，大部分的投资标的落在中大市值中的优质白马成长股，小市值和低 pb 的标的并不多。投资方法和市场风格的偏好出现了阶段性的错配，导致了我们的基金收益率阶段性的跑输了基准。当标的出现顺行业基本面逆市场风格的时候，往往代表着不错的加仓时点，从操作上来说，我们选择了坚守自己的投资方法，减持了持仓中估值已经泡沫化的标的，增持了估值处于相对低位的标的。我们相信，从中长期的维度来看，具有业绩持续成长能力优质公司会持续贡献超额。同时由于可选择的标的变得更多，我们的持仓也变得更为分散一些。

我们持续看好高质量发展的方向，看好下半年的经济信心回升，结合我们的整体宏观判断，目前我们的组合集中在低碳经济、国家安全、数字经济、医疗健康和美好生活几个方向，泛新能源是我们总体配置最多的板块。高质量发展的映射在于低碳经济和国家安全，这两个板块上半年调整幅度不小，交易拥挤程度基本得到了解决，后面更多会反应相关的业绩增速。经济信心回升的映射主要在于数字经济、医疗健康和美好生活，毕竟现在消费降级成为了不少人谈论的重点，



但我们相信随着经济信心的回升，美好生活的追求依然会是消费的长期趋势，这些提到的领域是边际变化最大的方向，无论是业绩趋势还是信心趋势。

电动车方面，行业的去库存和价格战已经进入尾声，中游盈利的下行在上半年逐步体现，下半年来看，国内的需求还在逐步修复，欧洲的需求已经有加速的迹象，美国的高增长也在预期内，整个板块股价调整的时间足够长幅度足够大，悲观预期基本上都得到了体现。当前的位置我们更加积极地看多。整车、电池和上游材料的盈利虽然都有所下降，但竞争格局也在发生积极的变化，龙头公司的盈利能力还在持续超预期，我们主要聚焦在后续盈利能力见底后保持稳定以及海外占比较高的环节。

光伏方面，硅料产能的扩张带动产业链价格快速下行，潜在需求在快速增长，这个产业大逻辑并没有发生变化。上半年的调整更多是交易结构和股价位置的因素，对于格局的担忧已经充分 price in，很多股票跌到了估值非常便宜的位置。从单位盈利上来说，有些辅材环节的盈利已经见底回升，主产业链里面的高效产能依然是供不应求，这些环节的龙头公司我们还是继续看好。

风电方面，23 年的装机增速值得期待，虽然二季度的出货节奏略有放缓，但我们继续看好。上游零部件的盈利修复在一季度已经体现，估值也相对合理；海风的装机节奏有所延迟但趋势没有变化，往后看积极因素更多，仍然是空间极大的环节，相关公司的估值和股价也调整到了具有吸引力的位置。

储能方面，行业整体仍然处于爆发期，但竞争在变得更加激烈，此前估值走在盈利前面，但经过上半年大幅度的股价调整之后，估值和增速的性价比开始匹配，逐步进入可以加仓的阶段，我们也更加积极的看多。

科技方面，AIGC 人工智能技术革命推动下的 TMT 方向是今年以来的最大热点，无论海外还是国内市场相关 AI 标的均有较大涨幅。AI 产业在突破“技术奇点”后，将进入新一轮成长周期，但需要关注的是 AI 发展不会一蹴而就，中间也必然会有曲折，包括数据隐私、道德伦理等潜在风险，可能造成板块后续波动。投资机会上，“卖水人”硬件先行的算力产业链，在业绩兑现上先于 AI 应用。算力是支撑 AI 新基础设施中的重要生产力，海外芯片龙头给出超预期的业绩指引，海外算力投资在上修，我们判断国内算力建设在政策扶持下将会跟进。随着未来国内通用大模型正式发布，国内大模型应用有望迎来百花齐放，但逢“AI”必涨的第一阶段已经过去，未来需要更多关注运营数据和业绩的兑现。

半导体板块我们做了一些调整，兑现了一些累计涨幅较大的国产替代方向，主要包括半导体设备、材料、零部件环节。在股价位置、市场预期较低的景气复苏方向，我们的看法边际转向积极，左侧布局了一些设计标的。全球半导体下行周期接近尾声，经历了过去几个季度的去库存，

有望在今年下半年重启上行周期，向上弹性取决于各下游需求恢复的力度。

港股互联网板块股价位置和估值都是底部位置，而基本面从去年下半年就出现持续上行的状态。在反垄断、流量红利消失的大背景下，降本增效仍是未来一个阶段互联网板块业绩持续上行的重要因素。同时，在 AI 产业崛起的当下，我们认为港股的核心互联网公司最有可能抓住 AI 浪潮下的机遇，使得自身的体量上个台阶，结合当下的估值水平，有望迎来业绩估值双升的行情。

国防军工行业基本面和股价处于周期性底部，基本面看好军工行业需求重启。估值方面，回溯五年，大部分行业龙头的 PE 处于历史估值分位数 5% 以下。展望未来，由于军工行业进入壁垒较高，格局稳固，军工各细分行业龙头业绩也有望重新向上。我们优选调整较大、国产化率较低的军工芯片，摆脱供给端约束的导弹链以及有望加强建设的军工信息化方向，同时关注无人机等新兴产业。

消费方面，二季度经历了强预期强现实到弱预期弱现实的快速回落，大部分消费成长股都遭遇较大的估值调整，市场将一些中长期逐步消化的慢变量，如人口结构、经济转型等，较大程度的放大在消费龙头公司上，对未来的不确定性给予了较大的估值折价。对于食品饮料、家电等相对格局较好的领域，我们认为龙头公司的壁垒依然能够维持多年的稳健增长，目前估值性价比很好。对于新兴的消费行业，当下确实还在挤泡沫的阶段，行业从野蛮生长走向理性，优质公司也会脱颖而出。

短期由于经济复苏和消费信心的回暖仍较为缓慢，但很多公司估值已经回到了非常便宜的位置，只是基本面的复苏需要时间，目前仍然在弱复苏的轨道上，结构上仍然存在压力，行业内挤压式竞争表现的更加明显，我们预计这个阶段就是龙头再次抓住机会进一步提升市占率的阶段。我们持仓上进一步向竞争壁垒高、管理能力强的公司集中，相信业绩是穿越周期最强有力的武器。后续随着政策的发力，预期的回升，我们会逐步增加弹性标的。

医药方面，二季度申万医药指数下跌 7.29%，只有如中药、流通等低估值板块表现较好，CXO、消费医疗、药品、器械都没有板块性行情。在当前位置，我们对医药并不悲观，过去十几年的经验告诉我们，医药是个长牛行业。在任何经济周期里都有好公司。尤其是当前人口老龄化、产业升级的背景下，医药行业中具备核心竞争力、符合产业趋势的优秀企业值得长期投资。

价值方面，随着房地产政策的边际变化，我们判断下半年整体经济形势也将环比好转。房地产极大程度影响银行的资产质量，在房地产核心数据好转之前，政策的支持力度不会减弱。我们看好银行资产质量的好转，以及估值的修复。相比对公银行，零售银行的基本面改善较为缓慢，但估值分位在历史低位，适合以时间换空间。保险公司的负债端增速较快，但资产端较低的利率水平也将拉低其预期投资收益率水平。对于地产股，我们认为在增量有限的背景下，还是要选择

有份额提升潜力的央企为主，并辅以销售阶段性较强的地方性国企。

#### 4.6 管理人对报告期内基金估值程序等事项的说明

报告期内，本基金管理人严格遵守《企业会计准则》、《证券投资基金会计核算业务指引》以及中国证监会相关规定和基金合同的约定，日常估值由基金管理人同基金托管人一同进行，基金份额净值由基金管理人完成估值后，经基金托管人复核无误后由基金管理人对外公布。月末、年中和年末估值复核与基金会计账目的核对同时进行。

本基金管理人设立估值委员会（委员包括估值业务分管领导以及投资部、研究部、监察稽核部、运作保障部等部门负责人及相关业务骨干），负责研究、指导基金估值业务。估值委员会委员和负责基金日常估值业务的基金会计均具有专业胜任能力和相关工作经历。基金经理不介入基金日常估值业务；估值委员会决议之前会与涉及基金的基金经理进行充分沟通。运作保障部负责执行估值委员会制定的估值政策及决议。

参与估值流程各方之间不存在任何重大利益冲突；本基金管理人未签约与估值相关的任何定价服务。

#### 4.7 管理人对报告期内基金利润分配情况的说明

本基金于本报告期内未进行利润分配。

#### 4.8 报告期内管理人对本基金持有人数或基金资产净值预警情形的说明

报告期内，本基金不存在连续二十个工作日基金份额持有人数量不满二百人或者基金资产净值低于五千万元的情形。

## § 5 托管人报告

### 5.1 报告期内本基金托管人遵规守信情况声明

本报告期内，本基金托管人在对本基金的托管过程中，严格遵守《证券投资基金法》及其他法律法规和基金合同的有关规定，不存在任何损害基金份额持有人利益的行为，完全尽职尽责地履行了基金托管人应尽的义务。

### 5.2 托管人对报告期内本基金投资运作遵规守信、净值计算、利润分配等情况的说明

本报告期内，本基金的管理人——银华基金管理股份有限公司在本基金的投资运作、基金资产净值计算、基金份额申购赎回价格计算、基金费用开支等问题上，托管人未发现损害基金份额持有人利益的行为。

### 5.3 托管人对本中期报告中财务信息等内容的真实、准确和完整发表意见

本托管人依法对银华基金管理股份有限公司编制和披露的本基金 2023 年中期报告中财务指

标、净值表现、利润分配情况、财务会计报告、投资组合报告等内容进行了核查，以上内容真实、准确和完整。

## § 6 半年度财务会计报告（未经审计）

### 6.1 资产负债表

会计主体：银华心诚灵活配置混合型证券投资基金

报告截止日：2023 年 6 月 30 日

单位：人民币元

资产	附注号	本期末 2023 年 6 月 30 日	上年度末 2022 年 12 月 31 日
<b>资产：</b>			
银行存款	6.4.7.1	114,741,402.84	176,770,711.46
结算备付金		1,141,082.53	12,296,019.79
存出保证金		416,434.99	812,354.18
交易性金融资产	6.4.7.2	1,192,686,696.15	1,700,640,394.06
其中：股票投资		1,192,686,696.15	1,700,640,394.06
基金投资		-	-
债券投资		-	-
资产支持证券投资		-	-
贵金属投资		-	-
其他投资		-	-
衍生金融资产	6.4.7.3	-	-
买入返售金融资产	6.4.7.4	-	-
债权投资	6.4.7.5	-	-
其中：债券投资		-	-
资产支持证券投资		-	-
其他投资		-	-
其他债权投资	6.4.7.6	-	-
其他权益工具投资	6.4.7.7	-	-
应收清算款		841,719.43	18,976,189.77
应收股利		707,064.72	523,934.40
应收申购款		234,988.25	607,525.86
递延所得税资产		-	-
其他资产	6.4.7.8	-	-
资产总计		1,310,769,388.91	1,910,627,129.52
<b>负债和净资产</b>	<b>附注号</b>	<b>本期末 2023 年 6 月 30 日</b>	<b>上年度末 2022 年 12 月 31 日</b>
<b>负债：</b>			
短期借款		-	-
交易性金融负债		-	-
衍生金融负债	6.4.7.3	-	-

卖出回购金融资产款		-	-
应付清算款		50.74	5,584,058.04
应付赎回款		638,010.99	2,005,510.22
应付管理人报酬		1,726,693.33	2,437,066.41
应付托管费		287,782.21	406,177.72
应付销售服务费		1,949.36	20,273.63
应付投资顾问费		-	-
应交税费		-	-
应付利润		-	-
递延所得税负债		-	-
其他负债	6.4.7.9	1,519,434.06	3,945,133.01
负债合计		4,173,920.69	14,398,219.03
<b>净资产：</b>			
实收基金	6.4.7.10	921,590,755.72	1,181,180,830.76
其他综合收益	6.4.7.11	-	-
未分配利润	6.4.7.12	385,004,712.50	715,048,079.73
净资产合计		1,306,595,468.22	1,896,228,910.49
负债和净资产总计		1,310,769,388.91	1,910,627,129.52

注：报告截止日 2023 年 06 月 30 日,基金份额总额 921,590,755.72 份，其中银华心诚灵活配置混合 A 基金份额总额 917,563,298.44 份，基金份额净值 1.4178 元。银华心诚灵活配置混合 C 基金份额总额 4,027,457.28 份，基金份额净值 1.4089 元。

## 6.2 利润表

会计主体：银华心诚灵活配置混合型证券投资基金

本报告期：2023 年 1 月 1 日至 2023 年 6 月 30 日

单位：人民币元

项目	附注号	本期 2023 年 1 月 1 日至 2023 年 6 月 30 日	上年度可比期间 2022 年 1 月 1 日至 2022 年 6 月 30 日
<b>一、营业总收入</b>		-170,782,100.55	-83,262,881.98
1.利息收入		290,033.42	498,024.13
其中：存款利息收入	6.4.7.13	290,033.42	498,024.13
债券利息收入		-	-
资产支持证券利息收入		-	-
买入返售金融资产收入		-	-
证券出借利息收入		-	-
其他利息收入		-	-
2.投资收益（损失以“-”填列）		-129,993,191.55	-290,680,709.86

其中：股票投资收益	6.4.7.14	-139,026,081.08	-307,942,094.88
基金投资收益		-	-
债券投资收益	6.4.7.15	189,662.18	544,928.12
资产支持证券投资 收益	6.4.7.16	-	-
贵金属投资收益	6.4.7.17	-	-
衍生工具收益	6.4.7.18	-	-
股利收益	6.4.7.19	8,843,227.35	16,716,456.90
以摊余成本计量的 金融资产终止确认产 生的收益		-	-
其他投资收益		-	-
3.公允价值变动收益（损 失以“-”号填列）	6.4.7.20	-41,521,356.47	206,002,522.59
4.汇兑收益（损失以“-” 号填列）		-	-
5.其他收入（损失以“-” 号填列）	6.4.7.21	442,414.05	917,281.16
<b>减：二、营业总支出</b>		14,458,128.10	25,494,316.92
1. 管理人报酬	6.4.10.2.1	12,266,600.99	21,535,804.19
2. 托管费	6.4.10.2.2	2,044,433.50	3,589,300.67
3. 销售服务费	6.4.10.2.3	29,178.42	252,674.80
4. 投资顾问费		-	-
5. 利息支出		-	-
其中：卖出回购金融资产 支出		-	-
6. 信用减值损失	6.4.7.22	-	-
7. 税金及附加		0.62	5.83
8. 其他费用	6.4.7.23	117,914.57	116,531.43
<b>三、利润总额（亏损总额     以“-”号填列）</b>		-185,240,228.65	-108,757,198.90
减：所得税费用		-	-
<b>四、净利润（净亏损以“-”     号填列）</b>		-185,240,228.65	-108,757,198.90
<b>五、其他综合收益的税后     净额</b>		-	-
<b>六、综合收益总额</b>		-185,240,228.65	-108,757,198.90

### 6.3 净资产（基金净值）变动表

会计主体：银华心诚灵活配置混合型证券投资基金

本报告期：2023 年 1 月 1 日至 2023 年 6 月 30 日

单位：人民币元

项目	本期
----	----

	2023 年 1 月 1 日至 2023 年 6 月 30 日			
	实收基金	其他综合收益	未分配利润	净资产合计
一、上期期末净资产(基金净值)	1,181,180,830.76	-	715,048,079.73	1,896,228,910.49
加：会计政策变更	-	-	-	-
前期差错更正	-	-	-	-
其他	-	-	-	-
二、本期期初净资产(基金净值)	1,181,180,830.76	-	715,048,079.73	1,896,228,910.49
三、本期增减变动额(减少以“-”号填列)	-259,590,075.04	-	-330,043,367.23	-589,633,442.27
(一)、综合收益总额	-	-	-185,240,228.65	-185,240,228.65
(二)、本期基金份额交易产生的基金净值变动数(净值减少以“-”号填列)	-259,590,075.04	-	-144,803,138.58	-404,393,213.62
其中：1.基金申购款	29,429,413.15	-	16,237,816.09	45,667,229.24
2.基金赎回款	-289,019,488.19	-	-161,040,954.67	-450,060,442.86
(三)、本期向基金份额持有人分配利润产生的基金净值变动(净值减少以“-”号填列)	-	-	-	-
(四)、其他综合收益结转留存收益	-	-	-	-
四、本期期末净资产(基金净值)	921,590,755.72	-	385,004,712.50	1,306,595,468.22
项目	上年度可比期间			
	2022 年 1 月 1 日至 2022 年 6 月 30 日			
	实收基金	其他综合收益	未分配利润	净资产合计
一、上期期末净资产(基金净值)	1,401,892,138.67	-	1,456,860,301.97	2,858,752,440.64
加：会计政策变更	-	-	-	-

前期差错更正	-	-	-	-
其他	-	-	-	-
二、本期期初净资产(基金净值)	1,401,892,138.67	-	1,456,860,301.97	2,858,752,440.64
三、本期增减变动额(减少以“-”号填列)	583,737,520.16	-	363,919,827.22	947,657,347.38
(一)、综合收益总额	-	-	-108,757,198.90	-108,757,198.90
(二)、本期基金份额交易产生的基金净值变动数(净值减少以“-”号填列)	583,737,520.16	-	472,677,026.12	1,056,414,546.28
其中：1.基金申购款	818,663,579.00	-	660,374,358.79	1,479,037,937.79
2.基金赎回款	-234,926,058.84	-	-187,697,332.67	-422,623,391.51
(三)、本期向基金份额持有人分配利润产生的基金净值变动(净值减少以“-”号填列)	-	-	-	-
(四)、其他综合收益结转留存收益	-	-	-	-
四、本期期末净资产(基金净值)	1,985,629,658.83	-	1,820,780,129.19	3,806,409,788.02

报表附注为财务报表的组成部分。

本报告 6.1 至 6.4 财务报表由下列负责人签署：

王立新

凌宇翔

伍军辉

基金管理人负责人

主管会计工作负责人

会计机构负责人

## 6.4 报表附注

### 6.4.1 基金基本情况

银华心诚灵活配置混合型证券投资基金（以下简称“本基金”），系经中国证券监督管理委员会（以下简称“中国证监会”）证监许可[2017] 2362 号《关于准予银华心诚灵活配置混合型证券



投资基金注册的批复》的注册，由银华基金管理股份有限公司于 2018 年 3 月 5 日至 2018 年 3 月 6 日向社会公开募集，基金合同于 2018 年 3 月 12 日生效，首次设立募集规模为 2,693,092,287.18 份基金份额。本基金为契约型开放式，存续期限不定。本基金的基金管理人及注册登记机构均为银华基金管理股份有限公司，基金托管人为中国工商银行股份有限公司。

根据《银华基金管理股份有限公司关于旗下银华心诚灵活配置混合型证券投资基金增设 C 类基金份额并修改基金合同的公告》，为更好地满足广大投资人的理财需求，本基金管理人经与基金托管人中国工商银行股份有限公司协商一致，决定自 2021 年 11 月 26 日起对本基金增设 C 类基金份额，据此对本基金的基金合同、托管协议做相应修改。本基金的原有基金份额全部转为 A 类基金份额。

本基金根据所收取的认购费用、申购费用、销售服务费用方式的差异，将基金份额分为 A 类和 C 类不同的类别。在投资人认购、申购基金份额时收取认购、申购费用而不是从本类别基金资产中计提销售服务费的，称为 A 类基金份额；在投资人认购、申购基金份额时不收取认购、申购费用而是从本类别基金资产中计提销售服务费的，称为 C 类基金份额。本基金 A 类基金份额和 C 类基金份额分别设置基金代码，分别计算并公告基金份额净值。

本基金的投资范围包括国内依法发行上市的股票（包括中小板股票、创业板股票、存托凭证及其他经中国证监会核准上市的股票）、港股通标的股票、债券（包括国债、金融债券、企业债券、公司债券、央行票据、中期票据、短期融资券、超短期融资券、次级债券、地方政府债券、可转换公司债券及分离交易可转债、可交换债券以及其他中国证监会允许投资的债券）、资产支持证券、债券回购、银行存款（包括协议存款、定期存款及其他银行存款）、现金、权证、股指期货以及法律法规或中国证监会允许基金投资的其他金融工具（但须符合中国证监会的相关规定）。如法律法规或监管机构以后允许基金投资其他品种，基金管理人在履行适当程序后，可以将其纳入本基金的投资范围，其投资比例遵循届时有效的法律法规和相关规定。本基金的投资组合比例为：股票资产占基金资产的比例为 0%—95%，港股通标的股票投资比例不得超过股票资产的 50%。其余资产投资于债券、资产支持证券、债券回购、银行存款（包括协议存款、定期存款及其他银行存款）、现金、权证、股指期货等金融工具；权证投资不得超过基金资产净值的 3%；每个交易日日终在扣除股指期货合约需缴纳的交易保证金后，现金或者到期日在一年以内的政府债券不低于基金资产净值的 5%，其中，现金不包括结算备付金、存出保证金、应收申购款等。本基金将港股投资的比例下限设为零，本基金可根据投资策略需要或不同配置地市场环境的变化，选择将部分基金资产投资于港股或选择不将基金资产投资于港股，基金资产并非必然投资港股。如果法律法规或中国证监会变更投资品种的投资比例限制，基金管理人在履行适当程序后，可以调整上述投资品种的

投资比例。业绩比较基准：恒生指数收益率\*35%+中证 800 指数收益率\*35%+中证综合债券指数收益率\*30%。

#### 6.4.2 会计报表的编制基础

本财务报表系按照财政部颁布的《企业会计准则——基本准则》以及其后颁布及修订的具体会计准则、应用指南、解释以及其他相关规定（统称“企业会计准则”）编制，同时，在信息披露和估值方面，也参考了中国证监会颁布的《中国证券监督管理委员会关于证券投资基金估值业务的指导意见》、《公开募集证券投资基金信息披露管理办法》、《证券投资基金信息披露内容与格式准则》第 3 号《半年度报告的内容与格式》、《证券投资基金信息披露编报规则》第 3 号《会计报表附注的编制及披露》、《证券投资基金信息披露 XBRL 模板第 3 号<年度报告和中期报告>》以及中国证监会和中国证券投资基金业协会颁布的其他相关规定。

本财务报表以本基金持续经营为基础列报。

#### 6.4.3 遵循企业会计准则及其他有关规定的声明

本财务报表符合企业会计准则的要求，真实、完整地反映了本基金于 2023 年 06 月 30 日的财务状况以及 2023 年上半年的经营成果和净值变动情况。

#### 6.4.4 本报告期所采用的会计政策、会计估计与最近一期年度报告相一致的说明

本报告期所采用的会计政策、会计估计与最近一期年度报告相一致。

#### 6.4.5 会计政策和会计估计变更以及差错更正的说明

##### 6.4.5.1 会计政策变更的说明

本基金本报告期无会计政策变更。

##### 6.4.5.2 会计估计变更的说明

本基金本报告期无会计估计变更。

##### 6.4.5.3 差错更正的说明

本基金本报告期无重大会计差错的内容和更正金额。

#### 6.4.6 税项

##### 6.4.6.1 境内投资

###### 6.4.6.1.1 印花税

经国务院批准，财政部、国家税务总局研究决定，自 2008 年 4 月 24 日起，调整证券（股票）交易印花税税率，由原先的 3‰调整为 1‰；

经国务院批准，财政部、国家税务总局研究决定，自 2008 年 9 月 19 日起，调整由出让方按证券（股票）交易印花税税率缴纳印花税，受让方不再征收，税率不变。

#### 6.4.6.1.2 增值税

根据财政部、国家税务总局财税[2016]36 号文《关于全面推开营业税改增值税试点的通知》的规定，对证券投资基金（封闭式证券投资基金，开放式证券投资基金）管理人运用基金买卖股票、债券的转让收入免征增值税；国债、地方政府债利息收入以及金融同业往来利息收入免征增值税；存款利息收入不征收增值税；

根据财政部、国家税务总局财税[2016]46 号文《关于进一步明确全面推开营改增试点金融业有关政策的通知》的规定，金融机构开展的质押式买入返售金融商品业务及持有政策性金融债券取得的利息收入属于金融同业往来利息收入；

根据财政部、国家税务总局财税[2016]70 号文《关于金融机构同业往来等增值税政策的补充通知》的规定，金融机构开展的买断式买入返售金融商品业务、同业存款、同业存单以及持有金融债券取得的利息收入属于金融同业往来利息收入；

根据财政部、国家税务总局财税[2016]140 号文《关于明确金融、房地产开发、教育辅助服务等增值税政策的通知》的规定，资管产品运营过程中发生的增值税应税行为，以资管产品管理人为增值税纳税人；

根据财政部、国家税务总局财税[2017]56 号文《关于资管产品增值税有关问题的通知》的规定，自 2018 年 1 月 1 日起，资管产品管理人运营资管产品过程中发生的增值税应税行为（以下简称“资管产品运营业务”），暂适用简易计税方法，按照 3% 的征收率缴纳增值税，资管产品管理人未分别核算资管产品运营业务和其他业务的销售额和增值税应纳税额的除外。资管产品管理人可选择分别或汇总核算资管产品运营业务销售额和增值税应纳税额。对资管产品在 2018 年 1 月 1 日前运营过程中发生的增值税应税行为，未缴纳增值税的，不再缴纳；已缴纳增值税的，已纳税额从资管产品管理人以后月份的增值税应纳税额中抵减；

根据财政部、国家税务总局财税[2017]90 号文《关于租入固定资产进项税额抵扣等增值税政策的通知》的规定，自 2018 年 1 月 1 日起，资管产品管理人运营资管产品提供的贷款服务、发生的部分金融商品转让业务，按照以下规定确定销售额：提供贷款服务，以 2018 年 1 月 1 日起产生的利息及利息性质的收入为销售额；转让 2017 年 12 月 31 日前取得的股票（不包括限售股）、债券、基金、非货物期货，可以选择按照实际买入价计算销售额，或者以 2017 年最后一个交易日的股票收盘价（2017 年最后一个交易日处于停牌期间的股票，为停牌前最后一个交易日收盘价）、债券估值（中债金融估值中心有限公司或中证指数有限公司提供的债券估值）、基金份额净值、非货物期货结算价格作为买入价计算销售额；

增值税附加税包括城市维护建设税、教育费附加和地方教育费附加，以实际缴纳的增值税税

额为计税依据，分别按规定的比例缴纳。

#### 6.4.6.1.3 企业所得税

根据财政部、国家税务总局财税[2004]78 号文《关于证券投资基金税收政策的通知》的规定，自 2004 年 1 月 1 日起，对证券投资基金（封闭式证券投资基金，开放式证券投资基金）管理人运用基金买卖股票、债券的差价收入，继续免征企业所得税；

根据财政部、国家税务总局财税[2008]1 号文《关于企业所得税若干优惠政策的通知》的规定，对证券投资基金从证券市场中取得的收入，包括买卖股票、债券的差价收入，股权的股息、红利收入，债券的利息收入及其他收入，暂不征收企业所得税。

#### 6.4.6.1.4 个人所得税

根据财政部、国家税务总局财税[2008]132 号文《财政部、国家税务总局关于储蓄存款利息所得有关个人所得税政策的通知》的规定，自 2008 年 10 月 9 日起，对储蓄存款利息所得暂免征收个人所得税；

根据财政部、国家税务总局、中国证监会财税[2012]85 号文《关于实施上市公司股息红利差别化个人所得税政策有关问题的通知》的规定，自 2013 年 1 月 1 日起，证券投资基金从公开发行和转让市场取得的上市公司股票，持股期限在 1 个月以内（含 1 个月）的，其股息红利所得全额计入应纳税所得额；持股期限在 1 个月以上至 1 年（含 1 年）的，暂减按 50% 计入应纳税所得额；持股期限超过 1 年的，暂减按 25% 计入应纳税所得额。上述所得统一适用 20% 的税率计征个人所得税；

根据财政部、国家税务总局、中国证监会财税[2015]101 号文《关于上市公司股息红利差别化个人所得税政策有关问题的通知》的规定，自 2015 年 9 月 8 日起，证券投资基金从公开发行和转让市场取得的上市公司股票，持股期限超过 1 年的，股息红利所得暂免征收个人所得税。

#### 6.4.6.2 境外投资

本基金运作过程中涉及的境外投资的税项问题，根据财政部、国家税务总局、中国证监会财税[2014]81 号文《关于沪港股票市场交易互联互通机制试点有关税收政策的通知》、财税[2016]127 号文《关于深港股票市场交易互联互通机制试点有关税收政策的通知》及其他境内外相关税务法规的规定和实务操作执行。

### 6.4.7 重要财务报表项目的说明

#### 6.4.7.1 银行存款

单位：人民币元

项目	本期末 2023 年 6 月 30 日
----	------------------------

活期存款	114,741,402.84
等于：本金	114,729,644.29
加：应计利息	11,758.55
减：坏账准备	-
定期存款	-
等于：本金	-
加：应计利息	-
减：坏账准备	-
其中：存款期限 1 个月以内	-
存款期限 1-3 个月	-
存款期限 3 个月以上	-
其他存款	-
等于：本金	-
加：应计利息	-
减：坏账准备	-
合计	114,741,402.84

#### 6.4.7.2 交易性金融资产

单位：人民币元

项目	本期末 2023 年 6 月 30 日			
	成本	应计利息	公允价值	公允价值变动
股票	1,315,577,256.69	-	1,192,686,696.15	-122,890,560.54
贵金属投资-金交所黄金合约	-	-	-	-
债券	交易所市场	-	-	-
	银行间市场	-	-	-
	合计	-	-	-
资产支持证券	-	-	-	-
基金	-	-	-	-
其他	-	-	-	-
合计	1,315,577,256.69	-	1,192,686,696.15	-122,890,560.54

#### 6.4.7.3 衍生金融资产/负债

##### 6.4.7.3.1 衍生金融资产/负债期末余额

注：无。

##### 6.4.7.3.2 期末基金持有的期货合约情况

注：无。

##### 6.4.7.3.3 期末基金持有的黄金衍生品情况

注：无。

**6.4.7.4 买入返售金融资产****6.4.7.4.1 各项买入返售金融资产期末余额**

注：无。

**6.4.7.4.2 期末买断式逆回购交易中取得的债券**

注：无。

**6.4.7.4.3 按预期信用损失一般模型计提减值准备的说明**

无。

**6.4.7.5 债权投资****6.4.7.5.1 债权投资情况**

注：无。

**6.4.7.5.2 债权投资减值准备计提情况**

注：无。

**6.4.7.6 其他债权投资****6.4.7.6.1 其他债权投资情况**

注：无。

**6.4.7.6.2 其他债权投资减值准备计提情况**

注：无。

**6.4.7.7 其他权益工具投资****6.4.7.7.1 其他权益工具投资情况**

注：无。

**6.4.7.7.2 报告期末其他权益工具投资情况**

注：无。

**6.4.7.8 其他资产**

注：无。

**6.4.7.9 其他负债**

单位：人民币元

项目	本期末 2023 年 6 月 30 日
应付券商交易单元保证金	-
应付赎回费	1,038.66
应付证券出借违约金	-
应付交易费用	1,324,257.05

其中：交易所市场	1,324,257.05
银行间市场	-
应付利息	-
预提费用	194,138.35
合计	1,519,434.06

#### 6.4.7.10 实收基金

金额单位：人民币元

##### 银华心诚灵活配置混合 A

项目	本期 2023 年 1 月 1 日至 2023 年 6 月 30 日	
	基金份额（份）	账面金额
上年度末	1,165,112,991.90	1,165,112,991.90
本期申购	27,873,229.82	27,873,229.82
本期赎回（以“-”号填列）	-275,422,923.28	-275,422,923.28
基金拆分/份额折算前	-	-
基金拆分/份额折算调整	-	-
本期申购	-	-
本期赎回（以“-”号填列）	-	-
本期末	917,563,298.44	917,563,298.44

##### 银华心诚灵活配置混合 C

项目	本期 2023 年 1 月 1 日至 2023 年 6 月 30 日	
	基金份额（份）	账面金额
上年度末	16,067,838.86	16,067,838.86
本期申购	1,556,183.33	1,556,183.33
本期赎回（以“-”号填列）	-13,596,564.91	-13,596,564.91
基金拆分/份额折算前	-	-
基金拆分/份额折算调整	-	-
本期申购	-	-
本期赎回（以“-”号填列）	-	-
本期末	4,027,457.28	4,027,457.28

注：如有相应情况，申购含红利再投、转换入份额及金额，赎回含转换出份额及金额。

#### 6.4.7.11 其他综合收益

注：无。

#### 6.4.7.12 未分配利润

单位：人民币元

##### 银华心诚灵活配置混合 A

项目	已实现部分	未实现部分	未分配利润合计
上年度末	824,593,898.63	-119,162,812.53	705,431,086.10
本期利润	-142,906,791.37	-41,142,636.64	-184,049,428.01
本期基金份额交易产生	-163,519,229.96	25,495,437.05	-138,023,792.91

的变动数			
其中：基金申购款	18,820,006.68	-3,414,671.41	15,405,335.27
基金赎回款	-182,339,236.64	28,910,108.46	-153,429,128.18
本期已分配利润	-	-	-
本期末	518,167,877.30	-134,810,012.12	383,357,865.18

## 银华心诚灵活配置混合 C

项目	已实现部分	未实现部分	未分配利润合计
上年度末	11,265,048.92	-1,648,055.29	9,616,993.63
本期利润	-812,080.81	-378,719.83	-1,190,800.64
本期基金份额交易产生的变动数	-8,214,182.13	1,434,836.46	-6,779,345.67
其中：基金申购款	1,043,967.56	-211,486.74	832,480.82
基金赎回款	-9,258,149.69	1,646,323.20	-7,611,826.49
本期已分配利润	-	-	-
本期末	2,238,785.98	-591,938.66	1,646,847.32

## 6.4.7.13 存款利息收入

单位：人民币元

项目	本期
	2023年1月1日至2023年6月30日
活期存款利息收入	251,292.78
定期存款利息收入	-
其他存款利息收入	-
结算备付金利息收入	32,973.58
其他	5,767.06
合计	290,033.42

## 6.4.7.14 股票投资收益

## 6.4.7.14.1 股票投资收益项目构成

单位：人民币元

项目	本期
	2023年1月1日至2023年6月30日
股票投资收益——买卖股票差价收入	-139,026,081.08
股票投资收益——赎回差价收入	-
股票投资收益——申购差价收入	-
股票投资收益——证券出借差价收入	-
合计	-139,026,081.08

## 6.4.7.14.2 股票投资收益——买卖股票差价收入

单位：人民币元

项目	本期
	2023年1月1日至2023年6月30日
卖出股票成交总额	2,270,125,235.60



减：卖出股票成本总额	2,402,529,956.10
减：交易费用	6,621,360.58
买卖股票差价收入	-139,026,081.08

#### 6.4.7.14.3 股票投资收益——证券出借差价收入

注：无。

#### 6.4.7.15 债券投资收益

##### 6.4.7.15.1 债券投资收益项目构成

单位：人民币元

项目	本期
	2023年1月1日至2023年6月30日
债券投资收益——利息收入	171.90
债券投资收益——买卖债券（债转股及债券到期兑付）差价收入	189,490.28
债券投资收益——赎回差价收入	-
债券投资收益——申购差价收入	-
合计	189,662.18

##### 6.4.7.15.2 债券投资收益——买卖债券差价收入

单位：人民币元

项目	本期
	2023年1月1日至2023年6月30日
卖出债券（债转股及债券到期兑付）成交总额	1,199,715.52
减：卖出债券（债转股及债券到期兑付）成本总额	1,010,000.00
减：应计利息总额	177.10
减：交易费用	48.14
买卖债券差价收入	189,490.28

##### 6.4.7.15.3 债券投资收益——赎回差价收入

注：无。

##### 6.4.7.15.4 债券投资收益——申购差价收入

注：无。

#### 6.4.7.16 资产支持证券投资收益

##### 6.4.7.16.1 资产支持证券投资收益项目构成

注：无。

##### 6.4.7.16.2 资产支持证券投资收益——买卖资产支持证券差价收入

注：无。

**6.4.7.16.3 资产支持证券投资收益——赎回差价收入**

注：无。

**6.4.7.16.4 资产支持证券投资收益——申购差价收入**

注：无。

**6.4.7.17 贵金属投资收益****6.4.7.17.1 贵金属投资收益项目构成**

注：无。

**6.4.7.17.2 贵金属投资收益——买卖贵金属差价收入**

注：无。

**6.4.7.17.3 贵金属投资收益——赎回差价收入**

注：无。

**6.4.7.17.4 贵金属投资收益——申购差价收入**

注：无。

**6.4.7.18 衍生工具收益****6.4.7.18.1 衍生工具收益——买卖权证差价收入**

注：无。

**6.4.7.18.2 衍生工具收益——其他投资收益**

注：无。

**6.4.7.19 股利收益**

单位：人民币元

项目	本期
	2023 年 1 月 1 日至 2023 年 6 月 30 日
股票投资产生的股利收益	8,843,227.35
其中：证券出借权益补偿收入	-
基金投资产生的股利收益	-
合计	8,843,227.35

**6.4.7.20 公允价值变动收益**

单位：人民币元

项目名称	本期
	2023 年 1 月 1 日至 2023 年 6 月 30 日
1.交易性金融资产	-41,521,356.47
股票投资	-41,521,356.47
债券投资	-
资产支持证券投资	-

基金投资	-
贵金属投资	-
其他	-
2.衍生工具	-
权证投资	-
3.其他	-
减：应税金融商品公允价值变动产生的预估增值税	-
合计	-41,521,356.47

#### 6.4.7.21 其他收入

单位：人民币元

项目	本期
	2023年1月1日至2023年6月30日
基金赎回费收入	293,647.56
基金转换费收入	148,766.49
合计	442,414.05

#### 6.4.7.22 信用减值损失

注：无。

#### 6.4.7.23 其他费用

单位：人民币元

项目	本期
	2023年1月1日至2023年6月30日
审计费用	44,630.98
信息披露费	59,507.37
证券出借违约金	-
银行费用	6,334.84
其他	7,441.38
合计	117,914.57

#### 6.4.7.24 分部报告

无。

#### 6.4.8 或有事项、资产负债表日后事项的说明

##### 6.4.8.1 或有事项

无。

##### 6.4.8.2 资产负债表日后事项

无。

#### 6.4.9 关联方关系

##### 6.4.9.1 本报告期存在控制关系或其他重大利害关系的关联方发生变化的情况

无。

**6.4.9.2 本报告期与基金发生关联交易的各关联方**

关联方名称	与本基金的关系
银华基金管理股份有限公司	基金管理人、基金销售机构
中国工商银行股份有限公司(“中国工商银行”)	基金托管人、基金代销机构

注：下述关联交易均在正常业务范围内按一般商业条款订立。

**6.4.10 本报告期及上年度可比期间的关联方交易****6.4.10.1 通过关联方交易单元进行的交易****6.4.10.1.1 股票交易**

注：无。

**6.4.10.1.2 债券交易**

注：无。

**6.4.10.1.3 债券回购交易**

注：无。

**6.4.10.1.4 权证交易**

注：无。

**6.4.10.1.5 应支付关联方的佣金**

注：无。

**6.4.10.2 关联方报酬****6.4.10.2.1 基金管理费**

单位：人民币元

项目	本期 2023年1月1日至2023年6 月30日	上年度可比期间 2022年1月1日至2022年 6月30日
当期发生的基金应支付的管理费	12,266,600.99	21,535,804.19
其中：支付销售机构的客户维护费	3,468,387.17	4,762,817.81

注：基金管理费每日计提，按月支付。基金管理费按前一日的基金资产净值的 1.50% 的年费率计提。计算方法如下：

$$H = E \times 1.50\% / \text{当年天数}$$

H 为每日应计提的基金管理费

E 为前一日的基金资产净值

**6.4.10.2.2 基金托管费**

单位：人民币元

项目	本期	上年度可比期间
----	----	---------

	2023 年 1 月 1 日至 2023 年 6 月 30 日	2022 年 1 月 1 日至 2022 年 6 月 30 日
当期发生的基金应支付的托管费	2,044,433.50	3,589,300.67

注：基金托管费每日计提，按月支付。基金托管费按前一日的基金资产净值的 0.25% 的年费率计提。计算方法如下：

$$H = E \times 0.25\% / \text{当年天数}$$

H 为每日应计提的基金托管费

E 为前一日的基金资产净值

#### 6.4.10.2.3 销售服务费

单位：人民币元

获得销售服务费的各关联方名称	本期 2023 年 1 月 1 日至 2023 年 6 月 30 日		
	当期发生的基金应支付的销售服务费		
	银华心诚灵活配置混合 A	银华心诚灵活配置混合 C	合计
银华基金管理股份有限公司	-	16,320.10	16,320.10
合计	-	16,320.10	16,320.10
获得销售服务费的各关联方名称	上年度可比期间 2022 年 1 月 1 日至 2022 年 6 月 30 日		
	当期发生的基金应支付的销售服务费		
	银华心诚灵活配置混合 A	银华心诚灵活配置混合 C	合计
银华基金管理股份有限公司	-	241,371.56	241,371.56
合计	-	241,371.56	241,371.56

注：基金销售服务费每日计提，按月支付。本基金 A 类基金份额不收取销售服务费，C 类基金份额的销售服务费按前一日 C 类基金份额资产净值的 0.40% 年费率计提。本基金 C 类基金份额销售服务费计提的计算方法如下：

$$H = E \times 0.40\% / \text{当年天数}$$

H 为 C 类基金份额每日应计提的销售服务费

E 为 C 类基金份额前一日基金资产净值

#### 6.4.10.3 与关联方进行银行间同业市场的债券(含回购)交易

注：无。

**6.4.10.4 报告期内转融通证券出借业务发生重大关联交易事项的说明****6.4.10.4.1 与关联方通过约定申报方式进行的适用固定期限费率的证券出借业务的情况**

注：无。

**6.4.10.4.2 与关联方通过约定申报方式进行的适用市场化期限费率的证券出借业务的情况**

注：无。

**6.4.10.5 各关联方投资本基金的情况****6.4.10.5.1 报告期内基金管理人运用固有资金投资本基金的情况**

注：无。

**6.4.10.5.2 报告期末除基金管理人之外的其他关联方投资本基金的情况**

注：无。

**6.4.10.6 由关联方保管的银行存款余额及当期产生的利息收入**

单位：人民币元

关联方名称	本期 2023年1月1日至2023年6月30日		上年度可比期间 2022年1月1日至2022年6月30日	
	期末余额	当期利息收入	期末余额	当期利息收入
中国工商银行	114,741,402.84	251,292.78	329,422,917.58	434,836.76

注：本基金的银行存款由基金托管人中国工商银行保管，按同业利率或约定利率计息。

**6.4.10.7 本基金在承销期内参与关联方承销证券的情况**

注：无。

**6.4.10.8 其他关联交易事项的说明**

无。

**6.4.11 利润分配情况**

注：无。

**6.4.12 期末（2023年6月30日）本基金持有的流通受限证券****6.4.12.1 因认购新发/增发证券而于期末持有的流通受限证券**

金额单位：人民币元

6.4.12.1.1 受限证券类别：股票										
证券代码	证券名称	成功认购日	受限期	流通受限类型	认购价格	期末估值单价	数量（单位：股）	期末成本总额	期末估值总额	备注
30115	华塑	2023	6个月	新股	56.50	52.93	150	8,475.00	7,939.50	-

7	科技	年 3 月 1 日		流通 受限						
---	----	--------------	--	----------	--	--	--	--	--	--

#### 6.4.12.2 期末持有的暂时停牌等流通受限股票

注：无。

#### 6.4.12.3 期末债券正回购交易中作为抵押的债券

##### 6.4.12.3.1 银行间市场债券正回购

无。

##### 6.4.12.3.2 交易所市场债券正回购

无。

#### 6.4.12.4 期末参与转融通证券出借业务的证券

注：无。

### 6.4.13 金融工具风险及管理

#### 6.4.13.1 风险管理政策和组织架构

本基金在日常经营活动中涉及的财务风险主要包括信用风险、流动性风险及市场风险。本基金管理人制定了政策和程序来识别及分析这些风险，并设定适当的风险限额及内部控制流程，通过可靠的管理及信息系统持续监控上述各类风险。

本基金管理人建立了以董事会风险控制委员会为核心的，由董事会风险控制委员会、经营管理层及各具体业务部门组成的三道风险监控防线。在董事会领导下，董事会风险控制委员会定期听取审阅公司风险管理报告及相关情况，掌握公司的总体风险状况，确保风险控制与业务发展同步进行；公司总经理负责，由公司投资决策委员会和公司总经理及副总经理组成的经营管理层，通过风险管理部，对各项业务风险状况进行监督并及时制定相应对策和实施控制措施；由各部门总监负责，部门全员参与，根据公司经营计划、业务规则及自身具体情况制定本部门的作业流程及风险控制措施，同时分别在自己的授权范围内对关联部门及岗位进行监督并承担相应职责。

#### 6.4.13.2 信用风险

信用风险是指基金在交易过程中因交易对手未履行合约责任，或者基金所投资证券之发行人出现违约、拒绝支付到期本息，导致基金资产损失和收益变化的风险。本基金均投资于具有良好信用等级的证券，且通过分散化投资以分散信用风险。本基金投资于一家公司发行的证券市值不超过基金资产净值的 10%，且本基金与由本基金管理人管理的其他基金共同持有一家公司的证券，不得超过该证券的 10%。

本基金在交易所进行的交易均与中国证券登记结算有限责任公司完成证券交收和款项清算，因此违约风险发生的可能性很小；基金在进行银行间同业市场交易前均对交易对手进行信用评估，

以控制相应的信用风险。

### 6.4.13.3 流动性风险

流动性风险是指基金所持金融工具变现的难易程度。本基金的流动性风险一方面来自于基金份额持有人可按合同要求赎回其持有的基金份额，另一方面来自于投资品种所处的交易市场不活跃而带来的变现困难。

#### 6.4.13.3.1 报告期内本基金组合资产的流动性风险分析

本基金的基金管理人严格按照《公开募集证券投资基金运作管理办法》及《公开募集开放式证券投资基金流动性风险管理规定》等有关法规的要求对本基金组合资产的流动性风险进行管理。本基金的基金管理人采用监控流动性受限资产比例及压力测试等方式防范流动性风险，并于开放日对本基金的申购赎回情况进行监控，保持基金投资组合中的可用现金头寸与之相匹配，使得本基金资产的变现能力与投资者赎回需求的匹配与平衡。本基金的基金管理人在基金合同中设计了巨额赎回条款，约定在非常情况下赎回申请的处理方式，控制因开放申购赎回模式带来的流动性风险，有效保障基金持有人利益。

本基金主要投资品种符合合同规定，除在附注 6.4.12 中列示的部分基金资产流通暂时受限制外（如有），在正常市场条件下其余均能及时变现。此外，本基金可通过卖出回购金融资产方式借入短期资金应对流动性需求，其上限一般不超过基金持有的债券资产的公允价值。除附注 6.4.12.3 中列示的卖出回购金融资产款余额（如有）将在 1 个月内到期且计息外，本基金于资产负债表日所持有的金融负债的合约约定剩余到期日均为一年以内且一般不计息，可赎回基金份额净值无固定到期日且不计息，因此账面余额一般即为未折现的合约到期现金流量。

### 6.4.13.4 市场风险

市场风险是指基金所持金融工具的公允价值或未来现金流量因所处市场各类价格因素的变动而发生波动的风险，包括利率风险、外汇风险和其他价格风险。

#### 6.4.13.4.1 利率风险

利率风险是指基金的公允价值和未来现金流量因市场利率变动而发生波动的风险。利率敏感性金融工具均面临由于市场利率上升而导致公允价值下降的风险，其中浮动利率类金融工具还面临每个付息期间结束根据市场利率重新定价时对于未来现金流影响的风险。本基金的基金管理人定期对本基金面临的利率敏感性缺口进行监控，并通过调整投资组合的久期等方法对上述利率风险进行管理。

##### 6.4.13.4.1.1 利率风险敞口

单位：人民币元



本期末 2023 年 6 月 30 日	1 年以内	1-5 年	5 年以上	不计息	合计
资产					
银行存款	114,741,402.84	-	-	-	114,741,402.84
结算备付金	1,141,082.53	-	-	-	1,141,082.53
存出保证金	416,434.99	-	-	-	416,434.99
交易性金融资产	-	-	-	1,192,686,696.15	1,192,686,696.15
应收股利	-	-	-	707,064.72	707,064.72
应收申购款	-	-	-	234,988.25	234,988.25
应收清算款	-	-	-	841,719.43	841,719.43
资产总计	116,298,920.36	-	-	1,194,470,468.55	1,310,769,388.91
负债					
应付赎回款	-	-	-	638,010.99	638,010.99
应付管理人报酬	-	-	-	1,726,693.33	1,726,693.33
应付托管费	-	-	-	287,782.21	287,782.21
应付清算款	-	-	-	50.74	50.74
应付销售服务费	-	-	-	1,949.36	1,949.36
其他负债	-	-	-	1,519,434.06	1,519,434.06
负债总计	-	-	-	4,173,920.69	4,173,920.69
利率敏感度缺口	116,298,920.36	-	-	1,190,296,547.86	1,306,595,468.22
上年度末 2022 年 12 月 31 日	1 年以内	1-5 年	5 年以上	不计息	合计
资产					
银行存款	176,770,711.46	-	-	-	176,770,711.46
结算备付金	12,296,019.79	-	-	-	12,296,019.79
存出保证金	812,354.18	-	-	-	812,354.18
交易性金融资产	-	-	-	1,700,640,394.06	1,700,640,394.06
应收股利	-	-	-	523,934.40	523,934.40
应收申购款	-	-	-	607,525.86	607,525.86
应收清算款	-	-	-	18,976,189.77	18,976,189.77
资产总计	189,879,085.43	-	-	1,720,748,044.09	1,910,627,129.52
负债					
应付赎回款	-	-	-	2,005,510.22	2,005,510.22
应付管理人报酬	-	-	-	2,437,066.41	2,437,066.41
应付托管费	-	-	-	406,177.72	406,177.72
应付清算款	-	-	-	5,584,058.04	5,584,058.04
应付销售服务费	-	-	-	20,273.63	20,273.63
其他负债	-	-	-	3,945,133.01	3,945,133.01
负债总计	-	-	-	14,398,219.03	14,398,219.03
利率敏感度缺口	189,879,085.43	-	-	1,706,349,825.06	1,896,228,910.49

注：表中所示为本基金资产及负债的账面价值，并按照合同约定的利率重新定价日或到期日孰早者予以分类。

**6.4.13.4.1.2 利率风险的敏感性分析**

注：基金本期末（上期末）持有的资产占基金净资产的比例不重大，因此市场利率的变动对于本基金净资产无重大影响。

**6.4.13.4.2 外汇风险**

外汇风险是指金融工具的公允价值或未来现金流量因外汇汇率变动而发生波动的风险。本基金持有以非记账本位币人民币计价的资产或负债，因此存在相应的外汇风险。本基金的基金管理人每日对本基金的外汇头寸进行监控。

**6.4.13.4.2.1 外汇风险敞口**

单位：人民币元

项目	本期末 2023 年 6 月 30 日			
	美元 折合人民币 元	港币 折合人民币元	其他币种 折合人民币元	合计
以外币计价的资产				
交易性金融资产	-	228,843,530.99	-	228,843,530.99
资产合计	-	228,843,530.99	-	228,843,530.99
以外币计价的负债				
负债合计	-	-	-	-
资产负债表外汇 风险敞口净额	-	228,843,530.99	-	228,843,530.99
项目	上年度末 2022 年 12 月 31 日			
	美元 折合人民币 元	港币 折合人民币元	其他币种 折合人民币元	合计
以外币计价的资产				
交易性金融资产	-	149,979,354.11	-	149,979,354.11
资产合计	-	149,979,354.11	-	149,979,354.11
以外币计价的负债				
负债合计	-	-	-	-
资产负债表外汇 风险敞口净额	-	149,979,354.11	-	149,979,354.11

#### 6.4.13.4.2.2 外汇风险的敏感性分析

假设	假设本基金的单一外币汇率变化率变化 5%，其他变量不变		
	此项影响并未考虑管理层为减低汇率风险而可能采取的风险管理活动		
分析	相关风险变量的变动	对资产负债表日基金资产净值的影响金额（单位：人民币元）	
		本期末（2023 年 6 月 30 日）	上年度末（2022 年 12 月 31 日）
	港币 5%	11,442,176.55	-
	港币-5%	-11,442,176.55	-

注：基金本期末（上期末）持有的资产占基金净资产的比例不重大，因此外汇汇率的变动对于本基金净资产无重大影响。

#### 6.4.13.4.3 其他价格风险

其他价格风险主要为市场价格风险，市场价格风险是指基金所持金融工具的公允价值或未来现金流量因除市场利率和外汇汇率以外的市场价格因素变动而发生波动的风险。本基金主要投资于上市交易的证券，所面临的其他价格风险包含单个证券发行主体自身经营情况或特殊事项的影响，以及市场价格变化或波动所引起的股票、债券和基金等各类资产损失的可能性。

本基金严格按照基金合同中对投资组合比例的要求进行资产配置，通过投资组合的分散化降低其他价格风险。并且，基金管理人每日对本基金所持有的证券价格实施监控，定期运用多种定量方法对基金进行风险度量，动态、及时地跟踪和控制其他价格风险。

#### 6.4.13.4.3.1 其他价格风险敞口

金额单位：人民币元

项目	本期末 2023 年 6 月 30 日		上年度末 2022 年 12 月 31 日	
	公允价值	占基金资产净值 比例（%）	公允价值	占基金资产净值 比例（%）
交易性金融资产—股票投资	1,192,686,696.15	91.28	1,700,640,394.06	89.69
交易性金融资产—基金投资	-	-	-	-
交易性金融资产—债券投资	-	-	-	-
交易性金融资产—贵金属投资	-	-	-	-

衍生金融资产 —权证投资	-	-	-	-
其他	-	-	-	-
合计	1,192,686,696.15	91.28	1,700,640,394.06	89.69

#### 6.4.13.4.3.2 其他价格风险的敏感性分析

假设	假定本基金的业绩比较基准变化 5%，其他变量不变；		
	用期末时点比较基准浮动 5%基金资产净值相对应变化带来估测组合市场价格风险；		
	Beta 系数是根据过去一个年度的基金资产净值和基准指数数据回归得出，反映了基金和基准的相关性。		
分析	相关风险变量的变动	对资产负债表日基金资产净值的影响金额（单位：人民币元）	
		本期末（2023 年 6 月 30 日）	上年度末（2022 年 12 月 31 日）
	业绩比较基准上升 5%	60,175,541.60	102,974,894.20
	业绩比较基准下降 5%	-60,175,541.60	-102,974,894.20

#### 6.4.14 公允价值

##### 6.4.14.1 金融工具公允价值计量的方法

公允价值计量结果所属的层次，由对公允价值计量整体而言具有重要意义的输入值所属的最低层次决定：

第一层次：相同资产或负债在活跃市场上未经调整的报价；

第二层次：除第一层次输入值外相关资产或负债直接或间接可观察的输入值；

第三层次：相关资产或负债的不可观察输入值。

##### 6.4.14.2 持续的以公允价值计量的金融工具

###### 6.4.14.2.1 各层次金融工具的公允价值

单位：人民币元

公允价值计量结果所属的层次	本期末 2023 年 6 月 30 日	上年度末 2022 年 12 月 31 日
第一层次	1,192,678,756.65	1,700,071,656.94

第二层次	-	-
第三层次	7,939.50	568,737.12
合计	1,192,686,696.15	1,700,640,394.06

#### 6.4.14.2.2 公允价值所属层次间的重大变动

对于公开市场交易的证券，若不存在活跃市场未经调整的报价（包括重大事项、新发未上市等原因所致），本基金不会于此期间将相关证券的公允价值列入第一层次，并根据估值调整中采用的对公允价值计量整体而言具有重要意义的输入值所属的最低层次，确定相关投资的公允价值应属第二层次或第三层次。本基金政策以报告期初作为确定金融工具公允价值层次之间转换的时点。

#### 6.4.14.3 非持续的以公允价值计量的金融工具的说明

本基金本报告期末及上年度末均未持有非持续的以公允价值计量的金融工具。

#### 6.4.14.4 不以公允价值计量的金融工具的相关说明

本基金持有的不以公允价值计量的金融工具为以摊余成本计量的金融资产和金融负债，这些金融工具因其剩余期限较短，所以其账面价值与公允价值相若。

#### 6.4.15 有助于理解和分析会计报表需要说明的其他事项

无。

## § 7 投资组合报告

### 7.1 期末基金资产组合情况

金额单位：人民币元

序号	项目	金额	占基金总资产的比例 (%)
1	权益投资	1,192,686,696.15	90.99
	其中：股票	1,192,686,696.15	90.99
2	基金投资	-	-
3	固定收益投资	-	-
	其中：债券	-	-
	资产支持证券	-	-
4	贵金属投资	-	-
5	金融衍生品投资	-	-
6	买入返售金融资产	-	-
	其中：买断式回购的买入返售金融资产	-	-
7	银行存款和结算备付金合计	115,882,485.37	8.84
8	其他各项资产	2,200,207.39	0.17

9	合计	1,310,769,388.91	100.00
---	----	------------------	--------

注：本基金本报告期末通过港股通交易机制投资的港股公允价值为人民币 228,843,530.99 元，占期末净值比例为 17.51%。

## 7.2 报告期末按行业分类的股票投资组合

### 7.2.1 报告期末按行业分类的境内股票投资组合

金额单位：人民币元

代码	行业类别	公允价值（元）	占基金资产净值比例（%）
A	农、林、牧、渔业	2,621,310.00	0.20
B	采矿业	-	-
C	制造业	915,584,902.15	70.07
D	电力、热力、燃气及水生产和供应业	-	-
E	建筑业	-	-
F	批发和零售业	8,165,359.76	0.62
G	交通运输、仓储和邮政业	-	-
H	住宿和餐饮业	5,292,287.50	0.41
I	信息传输、软件和信息技术服务业	7,876,503.33	0.60
J	金融业	1,117,250.00	0.09
K	房地产业	-	-
L	租赁和商务服务业	-	-
M	科学研究和技术服务业	14,385,777.12	1.10
N	水利、环境和公共设施管理业	10,176.48	0.00
O	居民服务、修理和其他服务业	-	-
P	教育	4,064,090.00	0.31
Q	卫生和社会工作	4,725,508.82	0.36
R	文化、体育和娱乐业	-	-
S	综合	-	-
	合计	963,843,165.16	73.77

### 7.2.2 报告期末按行业分类的港股通投资股票投资组合

行业类别	公允价值（人民币）	占基金资产净值比例（%）
基础材料	-	-
消费者非必需品	102,425,090.81	7.84
消费者常用品	22,975,594.09	1.76
能源	-	-
金融	-	-
医疗保健	5,833,528.81	0.45
工业	-	-
信息技术	15,791,452.16	1.21
电信服务	81,817,865.12	6.26

公用事业	-	-
地产建筑业	-	-
合计	228,843,530.99	17.51

### 7.3 期末按公允价值占基金资产净值比例大小排序的所有股票投资明细

金额单位：人民币元

序号	股票代码	股票名称	数量（股）	公允价值（元）	占基金资产净值比例（%）
1	600519	贵州茅台	66,748	112,870,868.00	8.64
2	000858	五粮液	640,613	104,785,068.41	8.02
3	000568	泸州老窖	472,026	98,922,488.82	7.57
4	01211	比亚迪股份	165,000	38,031,675.00	2.91
4	002594	比亚迪	118,275	30,546,884.25	2.34
5	03690	美团-W	410,700	46,309,773.85	3.54
6	00700	腾讯控股	139,700	42,710,280.95	3.27
7	605117	德业股份	273,953	40,969,671.15	3.14
8	603345	安井食品	277,254	40,700,887.20	3.12
9	01024	快手-W	792,100	39,107,584.17	2.99
10	688439	振华风光	233,460	25,638,577.20	1.96
11	600809	山西汾酒	135,795	25,131,580.65	1.92
12	603456	九洲药业	818,561	22,412,200.18	1.72
13	300122	智飞生物	481,239	21,270,763.80	1.63
14	002049	紫光国微	226,712	21,140,894.00	1.62
15	002311	海大集团	438,786	20,552,736.24	1.57
16	002475	立讯精密	628,500	20,394,825.00	1.56
17	00291	华润啤酒	382,000	18,173,332.18	1.39
18	603606	东方电缆	320,900	15,733,727.00	1.20
19	09922	九毛九	1,323,000	15,661,969.29	1.20
20	000596	古井贡酒	61,700	15,263,346.00	1.17
21	603198	迎驾贡酒	237,700	15,165,260.00	1.16
22	000333	美的集团	247,700	14,594,484.00	1.12
23	300759	康龙化成	375,804	14,385,777.12	1.10
24	603707	健友股份	1,027,997	13,877,959.50	1.06
25	000651	格力电器	379,600	13,859,196.00	1.06
26	600887	伊利股份	485,400	13,746,528.00	1.05
27	603605	珀莱雅	119,360	13,416,064.00	1.03
28	600600	青岛啤酒	128,200	13,285,366.00	1.02
29	00981	中芯国际	705,000	13,259,916.36	1.01
30	600690	海尔智家	557,900	13,099,492.00	1.00
31	300595	欧普康视	403,208	12,172,849.52	0.93
32	000661	长春高新	85,400	11,640,020.00	0.89
33	603369	今世缘	209,820	11,078,496.00	0.85
34	000860	顺鑫农业	322,050	10,849,864.50	0.83
35	603712	七一二	321,100	9,700,431.00	0.74
36	600702	舍得酒业	76,600	9,494,570.00	0.73

37	002459	晶澳科技	198,177	8,263,980.90	0.63
38	300593	新雷能	340,580	7,802,687.80	0.60
39	000403	派林生物	383,407	7,652,803.72	0.59
40	688008	澜起科技	127,672	7,330,926.24	0.56
41	002531	天顺风能	463,600	7,060,628.00	0.54
42	301263	泰恩康	328,152	6,851,813.76	0.52
43	300430	诚益通	403,600	6,663,436.00	0.51
44	002865	钧达股份	43,081	6,571,144.93	0.50
45	300763	锦浪科技	62,100	6,464,610.00	0.49
46	000921	海信家电	148,800	4,010,160.00	0.31
46	00921	海信家电	124,000	2,297,942.95	0.18
47	688116	天奈科技	135,228	6,186,681.00	0.47
48	06639	瑞尔集团	842,500	5,833,528.81	0.45
49	603267	鸿远电子	75,540	4,932,762.00	0.38
50	600763	通策医疗	48,787	4,725,508.82	0.36
51	688227	品高股份	173,551	4,309,271.33	0.33
52	002681	奋达科技	875,500	4,298,705.00	0.33
53	000848	承德露露	471,900	4,176,315.00	0.32
54	600872	中炬高新	112,101	4,124,195.79	0.32
55	688016	心脉医疗	22,704	4,083,995.52	0.31
56	002607	中公教育	864,700	4,064,090.00	0.31
57	02367	巨子生物	124,600	3,997,779.04	0.31
58	688617	惠泰医疗	10,663	3,985,296.25	0.31
59	002567	唐人神	522,400	3,473,960.00	0.27
60	600258	首旅酒店	168,500	3,193,075.00	0.24
61	003000	劲仔食品	246,600	3,104,694.00	0.24
62	300115	长盈精密	247,500	2,947,725.00	0.23
63	603477	巨星农牧	78,600	2,621,310.00	0.20
64	00268	金蝶国际	262,000	2,531,535.80	0.19
65	688772	珠海冠宇	124,099	2,500,594.85	0.19
66	300418	昆仑万维	58,900	2,372,492.00	0.18
67	688210	统联精密	116,700	2,277,984.00	0.17
68	301073	君亭酒店	57,750	2,099,212.50	0.16
69	603501	韦尔股份	21,100	2,068,644.00	0.16
70	300957	贝泰妮	20,700	1,839,816.00	0.14
71	300124	汇川技术	24,400	1,566,724.00	0.12
72	603816	顾家家居	35,600	1,358,140.00	0.10
73	300502	新易盛	19,700	1,339,009.00	0.10
74	002050	三花智控	44,000	1,331,440.00	0.10
75	688169	石头科技	4,124	1,322,484.32	0.10
76	000034	神州数码	49,400	1,313,546.00	0.10
77	000050	深天马 A	133,100	1,221,858.00	0.09
78	300496	中科创达	12,400	1,194,740.00	0.09



79	601825	沪农商行	205,000	1,117,250.00	0.09
80	688793	倍轻松	17,953	967,666.70	0.07
81	688326	经纬恒润	6,655	960,915.45	0.07
82	01579	颐海国际	52,000	804,482.87	0.06
83	002847	盐津铺子	9,102	774,125.10	0.06
84	002850	科达利	2,100	277,725.00	0.02
85	603195	公牛集团	2,011	193,176.66	0.01
86	603309	维力医疗	8,200	126,854.00	0.01
87	00839	中教控股	22,000	123,729.72	0.01
88	000888	峨眉山 A	888	10,176.48	0.00
89	301157	华塑科技	150	7,939.50	0.00

## 7.4 报告期内股票投资组合的重大变动

### 7.4.1 累计买入金额超出期初基金资产净值 2%或前 20 名的股票明细

金额单位：人民币元

序号	股票代码	股票名称	本期累计买入金额	占期初基金资产净值比例(%)
1	000858	五粮液	131,942,978.94	6.96
2	600519	贵州茅台	115,426,545.06	6.09
3	00700	腾讯控股	59,153,631.41	3.12
4	03690	美团-W	55,988,283.63	2.95
5	603198	迎驾贡酒	52,677,654.05	2.78
6	300759	康龙化成	49,845,274.12	2.63
7	002304	洋河股份	46,470,377.98	2.45
8	000860	顺鑫农业	46,166,093.50	2.43
9	603369	今世缘	45,511,731.50	2.40
10	600809	山西汾酒	43,975,684.39	2.32
11	01024	快手-W	40,712,554.30	2.15
12	600085	同仁堂	38,754,227.76	2.04
13	603456	九洲药业	36,066,527.68	1.90
14	688008	澜起科技	33,521,968.46	1.77
15	600702	舍得酒业	32,282,819.65	1.70
16	002025	航天电器	32,211,956.80	1.70
17	000568	泸州老窖	29,441,114.58	1.55
18	300832	新产业	28,877,523.08	1.52
19	002371	北方华创	28,712,484.00	1.51
20	000596	古井贡酒	26,962,276.00	1.42

注：“买入金额”按成交金额（成交单价乘以成交数量）填列，不考虑交易费用。

### 7.4.2 累计卖出金额超出期初基金资产净值 2%或前 20 名的股票明细

金额单位：人民币元

序号	股票代码	股票名称	本期累计卖出金额	占期初基金资产净值比例(%)
1	600519	贵州茅台	82,216,747.69	4.34

2	688041	海光信息	79,589,730.38	4.20
3	300750	宁德时代	76,054,971.82	4.01
4	600809	山西汾酒	73,899,330.00	3.90
5	002459	晶澳科技	63,705,389.78	3.36
6	688599	天合光能	59,033,656.45	3.11
7	000568	泸州老窖	55,266,588.21	2.91
8	002311	海大集团	54,598,119.56	2.88
9	002049	紫光国微	54,289,090.25	2.86
10	002594	比亚迪	37,205,809.60	1.96
10	01211	比亚迪股份	16,538,445.96	0.87
11	688385	复旦微电	41,532,251.47	2.19
11	01385	上海复旦	5,940,320.29	0.31
12	300896	爱美客	47,236,640.05	2.49
13	002304	洋河股份	45,973,536.04	2.42
14	688120	华海清科	44,149,919.72	2.33
15	600085	同仁堂	43,253,255.64	2.28
16	300759	康龙化成	39,628,879.80	2.09
17	603198	迎驾贡酒	37,785,846.52	1.99
18	603369	今世缘	36,392,489.00	1.92
19	000860	顺鑫农业	34,932,652.97	1.84
20	01548	金斯瑞生物科技	33,310,544.60	1.76

注：“卖出金额”按成交金额（成交单价乘以成交数量）填列，不考虑交易费用。

#### 7.4.3 买入股票的成本总额及卖出股票的收入总额

单位：人民币元

买入股票成本（成交）总额	1,936,097,614.66
卖出股票收入（成交）总额	2,270,125,235.60

注：“买入股票成本总额”和“卖出股票收入总额”均按买卖成交金额（成交单价乘以成交数量）填列，不考虑交易费用。

#### 7.5 期末按债券品种分类的债券投资组合

注：本基金本报告期末未持有债券。

#### 7.6 期末按公允价值占基金资产净值比例大小排序的前五名债券投资明细

注：本基金本报告期末未持有债券。

#### 7.7 期末按公允价值占基金资产净值比例大小排序的所有资产支持证券投资明细

注：本基金本报告期末未持有资产支持证券。

#### 7.8 报告期末按公允价值占基金资产净值比例大小排序的前五名贵金属投资明细

注：本基金本报告期末未持有贵金属。

## 7.9 期末按公允价值占基金资产净值比例大小排序的前五名权证投资明细

注：本基金本报告期末未持有权证。

## 7.10 本基金投资股指期货的投资政策

本基金本报告期末投资股指期货。

## 7.11 报告期末本基金投资的国债期货交易情况说明

### 7.11.1 本期国债期货投资政策

本基金本报告期末投资国债期货。

### 7.11.2 本期国债期货投资评价

本基金本报告期末投资国债期货。

## 7.12 投资组合报告附注

### 7.12.1 基金投资的前十名证券的发行主体本期是否出现被监管部门立案调查，或在报告编制日前一年内受到公开谴责、处罚的情形

本基金投资的前十名证券的发行主体本期不存在被监管部门立案调查，或在报告编制日前一年内受到公开谴责、处罚的情形。

### 7.12.2 基金投资的前十名股票是否超出基金合同规定的备选股票库

本基金投资的前十名股票没有超出基金合同规定的备选股票库之外的情形。

### 7.12.3 期末其他各项资产构成

单位：人民币元

序号	名称	金额
1	存出保证金	416,434.99
2	应收清算款	841,719.43
3	应收股利	707,064.72
4	应收利息	-
5	应收申购款	234,988.25
6	其他应收款	-
7	待摊费用	-
8	其他	-
9	合计	2,200,207.39

### 7.12.4 期末持有的处于转股期的可转换债券明细

注：本基金本报告期末未持有处于转股期的可转换债券。

### 7.12.5 期末前十名股票中存在流通受限情况的说明

注：基金本报告期末前十名股票中不存在流通受限的情况。

### 7.12.6 投资组合报告附注的其他文字描述部分

由于四舍五入的原因，各比例的分项之和与合计可能有尾差。

## § 8 基金份额持有人信息

### 8.1 期末基金份额持有人户数及持有人结构

份额单位：份

份额级别	持有人户数 (户)	户均持有的基金份额	持有人结构			
			机构投资者		个人投资者	
			持有份额	占总份额比例 (%)	持有份额	占总份额比例 (%)
银华心诚灵活配置混合 A	105,170	8,724.57	270,740,266.92	29.51	646,823,031.52	70.49
银华心诚灵活配置混合 C	1,175	3,427.62	-	-	4,027,457.28	100.00
合计	106,345	8,666.05	270,740,266.92	29.38	650,850,488.80	70.62

注：对于分级基金机构/个人投资者持有份额占总份额比例的计算当中，对下属分级基金，比例的分母采用各自级别的份额，对合计数，比例的分母采用下属分级基金份额的合计数（即期末基金份额总额）。

### 8.2 期末基金管理人的从业人员持有本基金的情况

项目	份额级别	持有份额总数 (份)	占基金总份额比例 (%)
基金管理人所有从业人员持有本基金	银华心诚灵活配置混合 A	5,575,871.22	0.61
	银华心诚灵活配置混合 C	139,451.13	3.46
	合计	5,715,322.35	0.62

### 8.3 期末基金管理人的从业人员持有本开放式基金份额总量区间情况

项目	份额级别	持有基金份额总量的数量区间 (万份)
本公司高级管理人员、基金投资和研究部门负责人持有本开放式基金	银华心诚灵活配置混合 A	>100
	银华心诚灵活配置混合 C	-
	合计	>100
本基金基金经理持有本开放式基金	银华心诚灵活配置混合 A	>100
	银华心诚灵活配置混合 C	10~50
	合计	>100

## § 9 开放式基金份额变动

单位：份

项目	银华心诚灵活配置混合 A	银华心诚灵活配置混合 C
基金合同生效日 (2018年3月12日)	2,693,092,287.18	-
基金份额总额		
本报告期期初基金 份额总额	1,165,112,991.90	16,067,838.86
本报告期基金总申 购份额	27,873,229.82	1,556,183.33
减:本报告期基金总 赎回份额	275,422,923.28	13,596,564.91
本报告期基金拆分 变动份额	-	-
本报告期末基金 份额总额	917,563,298.44	4,027,457.28

注: 如有相应情况, 总申购份额含红利再投、转换入份额, 总赎回份额含转换出份额。

## § 10 重大事件揭示

### 10.1 基金份额持有人大会决议

本报告期内, 无基金份额持有人大会决议。

### 10.2 基金管理人、基金托管人的专门基金托管部门的重大人事变动

#### 10.2.1 基金管理人的重大人事变动

本报告期内, 本基金管理人未发生重大人事变动。

#### 10.2.2 基金托管人的专门基金托管部门的重大人事变动

本报告期内, 本基金托管人的专门基金托管部门无重大人事变动。

### 10.3 涉及基金管理人、基金财产、基金托管业务的诉讼

本报告期内没有涉及本基金管理人、基金财产、基金托管业务的诉讼事项。

### 10.4 基金投资策略的改变

本报告期内, 基金投资策略未发生改变。

### 10.5 为基金进行审计的会计师事务所情况

本基金本报告期内未变更为其审计的会计师事务所。

**10.6 管理人、托管人及其高级管理人员受稽查或处罚等情况****10.6.1 管理人及其高级管理人员受稽查或处罚等情况**

注：本报告期内，基金管理人及其相关高级管理人员无受稽查或处罚等情况。

**10.6.2 托管人及其高级管理人员受稽查或处罚等情况**

注：本报告期内，基金托管人的托管业务部门及其相关高级管理人员无受稽查或处罚等情况。

**10.7 基金租用证券公司交易单元的有关情况****10.7.1 基金租用证券公司交易单元进行股票投资及佣金支付情况**

金额单位：人民币元

券商名称	交易单元数量	股票交易		应支付该券商的佣金		备注
		成交金额	占当期股票成交总额的比例 (%)	佣金	占当期佣金总量的比例 (%)	
中信证券	2	636,493,900.47	15.13	592,764.05	16.70	-
长江证券	2	601,770,911.57	14.31	472,798.10	13.32	-
东方财富	7	546,881,249.34	13.00	509,314.94	14.34	-
广发证券	2	506,922,170.90	12.05	370,712.42	10.44	-
东吴证券	2	287,193,444.80	6.83	210,024.45	5.92	-
国泰君安	1	268,207,064.66	6.38	249,781.40	7.04	-
中泰证券	4	253,145,728.28	6.02	235,753.04	6.64	-
浙商证券	2	224,349,857.94	5.33	164,066.98	4.62	-
兴业证券	1	220,794,728.66	5.25	205,627.34	5.79	-
国海证券	2	167,486,323.58	3.98	155,979.14	4.39	-
国盛证券	2	134,928,002.91	3.21	98,672.51	2.78	-
野村东方国际证券	2	127,281,014.43	3.03	93,080.50	2.62	-
招商证券	1	116,395,290.34	2.77	108,398.28	3.05	-
华西证券	2	64,837,161.83	1.54	47,415.35	1.34	-
海通证券	3	49,365,418.84	1.17	36,101.30	1.02	-
爱建证券	1	-	-	-	-	-

安信证券	2	-	-	-	-	-
东北证券	2	-	-	-	-	-
方正证券	2	-	-	-	-	-
光大证券	1	-	-	-	-	-
国联证券	1	-	-	-	-	-
国信证券	1	-	-	-	-	-
联储证券	1	-	-	-	-	新增 1个 交易 单元
世纪证券	2	-	-	-	-	新增 2个 交易 单元
开源证券	2	-	-	-	-	-
平安证券	2	-	-	-	-	-
瑞银证券	1	-	-	-	-	-
天风证券	2	-	-	-	-	-
西部证券	2	-	-	-	-	-
西南证券	1	-	-	-	-	-
信达证券	1	-	-	-	-	-
英大证券	2	-	-	-	-	-
长城证券	1	-	-	-	-	-
中航证券	2	-	-	-	-	-
中金财富	1	-	-	-	-	-
中金公司	4	-	-	-	-	-

注：1、基金专用交易单元的选择标准为该证券经营机构具有较强的研究服务能力，能及时、全面、定期向基金管理人提供高质量的咨询服务，包括宏观经济报告、行业报告、市场走向分析报告、个股分析报告、市场服务报告以及全面的信息服务等。

2、基金专用交易单元的选择程序为根据标准进行考察后，确定证券经营机构的选择。经公司批准后与被选择的证券经营机构签订协议。

### 10.7.2 基金租用证券公司交易单元进行其他证券投资的情况

金额单位：人民币元

券商名称	债券交易		债券回购交易		权证交易	
	成交金额	占当期债券成交总额的比例(%)	成交金额	占当期债券回购成交总额的比例(%)	成交金额	占当期权证成交总额的比例(%)
中信证券	-	-	-	-	-	-

长江证 券	-	-	-	-	-	-
东方财 富	1,199,715.52	100.00	-	-	-	-
广发证 券	-	-	-	-	-	-
东吴证 券	-	-	-	-	-	-
国泰君 安	-	-	-	-	-	-
中泰证 券	-	-	-	-	-	-
浙商证 券	-	-	-	-	-	-
兴业证 券	-	-	-	-	-	-
国海证 券	-	-	-	-	-	-
国盛证 券	-	-	-	-	-	-
野村东 方国际 证券	-	-	-	-	-	-
招商证 券	-	-	-	-	-	-
华西证 券	-	-	-	-	-	-
海通证 券	-	-	-	-	-	-
爱建证 券	-	-	-	-	-	-
安信证 券	-	-	-	-	-	-
东北证 券	-	-	-	-	-	-
方正证 券	-	-	-	-	-	-
光大证 券	-	-	-	-	-	-
国联证 券	-	-	-	-	-	-
国信证 券	-	-	-	-	-	-
联储证	-	-	-	-	-	-



券						
世纪证 券	-	-	-	-	-	-
开源证 券	-	-	-	-	-	-
平安证 券	-	-	-	-	-	-
瑞银证 券	-	-	-	-	-	-
天风证 券	-	-	-	-	-	-
西部证 券	-	-	-	-	-	-
西南证 券	-	-	-	-	-	-
信达证 券	-	-	-	-	-	-
英大证 券	-	-	-	-	-	-
长城证 券	-	-	-	-	-	-
中航证 券	-	-	-	-	-	-
中金财 富	-	-	-	-	-	-
中金公 司	-	-	-	-	-	-

### 10.8 其他重大事件

序号	公告事项	法定披露方式	法定披露日期
1	《银华基金管理股份有限公司关于旗下部分基金因非港股通交易日暂停及恢复申购、赎回、转换（如有）及定期定额投资业务的公告》	本基金管理人网站,中国证监会基金电子披露网站,四大证券报	2023 年 1 月 17 日
2	《银华基金管理股份有限公司关于银华心诚灵活配置混合型证券投资基金增聘基金经理的公告》	本基金管理人网站,中国证监会基金电子披露网站,证券时报	2023 年 1 月 17 日
3	《银华心诚灵活配置混合型证券投资基金基金产品资料概要更新》	本基金管理人网站,中国证监会基金电子披露网站	2023 年 1 月 18 日
4	《银华心诚灵活配置混合型证券投资基金招募说明书更新(2023 年第 1 号)》	本基金管理人网站,中国证监会基金电子披露网站	2023 年 1 月 18 日
5	《银华心诚灵活配置混合型证券投资	本基金管理人网站,中国	2023 年 1 月 20 日

	基金 2022 年第 4 季度报告》	证监会基金电子披露网站	
6	《银华基金管理股份有限公司旗下部分基金 2022 年第 4 季度报告提示性公告》	四大证券报	2023 年 1 月 20 日
7	《银华心诚灵活配置混合型证券投资基金 2022 年年度报告》	本基金管理人网站,中国证监会基金电子披露网站	2023 年 3 月 31 日
8	《银华基金管理股份有限公司旗下部分基金 2022 年年度报告提示性公告》	四大证券报	2023 年 3 月 31 日
9	《银华基金管理股份有限公司关于旗下部分基金暂停及恢复申购、赎回、转换(如有)及定期定额投资业务的公告》	本基金管理人网站,中国证监会基金电子披露网站,四大证券报	2023 年 4 月 4 日
10	《银华心诚灵活配置混合型证券投资基金 2023 年第 1 季度报告》	本基金管理人网站,中国证监会基金电子披露网站	2023 年 4 月 20 日
11	《银华基金管理股份有限公司旗下部分基金 2023 年第 1 季度报告提示性公告》	四大证券报	2023 年 4 月 20 日
12	《银华心诚灵活配置混合型证券投资基金基金产品资料概要更新》	本基金管理人网站,中国证监会基金电子披露网站	2023 年 4 月 21 日
13	《银华心诚灵活配置混合型证券投资基金招募说明书更新(2023 年第 2 号)》	本基金管理人网站,中国证监会基金电子披露网站	2023 年 4 月 21 日
14	《银华基金管理股份有限公司关于旗下部分基金暂停及恢复申购、赎回、转换(如有)及定期定额投资业务的公告》	本基金管理人网站,中国证监会基金电子披露网站,四大证券报	2023 年 5 月 24 日

## § 11 影响投资者决策的其他重要信息

### 11.1 报告期内单一投资者持有基金份额比例达到或超过 20%的情况

注：本基金本报告期内不存在持有基金份额比例达到或者超过 20%的单一投资者的情况。

### 11.2 影响投资者决策的其他重要信息

无。

## § 12 备查文件目录

### 12.1 备查文件目录

12.1.1 银华心诚灵活配置混合型证券投资基金募集申请获中国证监会注册的文件

12.1.2 《银华心诚灵活配置混合型证券投资基金招募说明书》

12.1.3 《银华心诚灵活配置混合型证券投资基金基金合同》

12.1.4 《银华心诚灵活配置混合型证券投资基金托管协议》

12.1.5 《银华基金管理股份有限公司开放式基金业务规则》

12.1.6 银华基金管理股份有限公司批准成立批件、营业执照、公司章程

12.1.7 基金托管人业务资格批件和营业执照

## 12.2 存放地点

上述备查文本存放在本基金管理人或基金托管人的办公场所。本报告存放在本基金管理人及托管人住所，供公众查阅、复制。

## 12.3 查阅方式

投资者可免费查阅，在支付工本费后，可在合理时间内取得上述文件的复制件或复印件。相关公开披露的法律文件，投资者还可在本基金管理人网站（[www.yhfund.com.cn](http://www.yhfund.com.cn)）查阅。

银华基金管理股份有限公司

2023 年 8 月 29 日