

摩根士丹利民丰盈和一年持有期混合型证  
券投资基金  
2023 年中期报告

2023 年 6 月 30 日

基金管理人：摩根士丹利基金管理（中国）有限公司

基金托管人：中国民生银行股份有限公司

送出日期：2023 年 8 月 29 日

## § 1 重要提示及目录

### 1.1 重要提示

基金管理人的董事会、董事保证本报告所载资料不存在虚假记载、误导性陈述或重大遗漏，并对其内容的真实性、准确性和完整性承担个别及连带的法律责任。本中期报告已经三分之二以上独立董事签字同意，并由董事长签发。

基金托管人中国民生银行股份有限公司根据本基金合同规定，于 2023 年 8 月 25 日复核了本报告中的财务指标、净值表现、利润分配情况、财务会计报告、投资组合报告等内容，保证复核内容不存在虚假记载、误导性陈述或者重大遗漏。

基金管理人承诺以诚实信用、勤勉尽责的原则管理和运用基金资产，但不保证基金一定盈利。

基金的过往业绩并不代表其未来表现。投资有风险，投资者在作出投资决策前应仔细阅读本基金的招募说明书及其更新。

本报告中财务资料未经审计。

本报告期自 2023 年 1 月 1 日起至 6 月 30 日止。

## 1.2 目录

<b>§ 1 重要提示及目录</b>	<b>2</b>
1.1 重要提示	2
1.2 目录	3
<b>§ 2 基金简介</b>	<b>5</b>
2.1 基金基本情况	5
2.2 基金产品说明	5
2.3 基金管理人和基金托管人	6
2.4 信息披露方式	6
2.5 其他相关资料	6
<b>§ 3 主要财务指标和基金净值表现</b>	<b>6</b>
3.1 主要会计数据和财务指标	6
3.2 基金净值表现	7
<b>§ 4 管理人报告</b>	<b>8</b>
4.1 基金管理人及基金经理情况	8
4.2 管理人对报告期内本基金运作合规守信情况的说明	9
4.3 管理人对报告期内公平交易情况的专项说明	9
4.4 管理人对报告期内基金的投资策略和业绩表现的说明	10
4.5 管理人对宏观经济、证券市场及行业走势的简要展望	11
4.6 管理人对报告期内基金估值程序等事项的说明	11
4.7 管理人对报告期内基金利润分配情况的说明	12
4.8 报告期内管理人对本基金持有人数或基金资产净值预警情形的说明	12
<b>§ 5 托管人报告</b>	<b>12</b>
5.1 报告期内本基金托管人合规守信情况声明	12
5.2 托管人对报告期内本基金投资运作合规守信、净值计算、利润分配等情况的说明	12
5.3 托管人对本中期报告中财务信息内容的真实、准确和完整发表意见	12
<b>§ 6 半年度财务会计报告（未经审计）</b>	<b>13</b>
6.1 资产负债表	13
6.2 利润表	14
6.3 净资产（基金净值）变动表	15
6.4 报表附注	17
<b>§ 7 投资组合报告</b>	<b>35</b>
7.1 期末基金资产组合情况	35
7.2 报告期末按行业分类的股票投资组合	35
7.3 期末按公允价值占基金资产净值比例大小排序的所有股票投资明细	36
7.4 报告期内股票投资组合的重大变动	37
7.5 期末按债券品种分类的债券投资组合	38
7.6 期末按公允价值占基金资产净值比例大小排序的前五名债券投资明细	38

7.7 期末按公允价值占基金资产净值比例大小排序的所有资产支持证券投资明细 .....	39
7.8 报告期末按公允价值占基金资产净值比例大小排序的前五名贵金属投资明细 .....	39
7.9 期末按公允价值占基金资产净值比例大小排序的前五名权证投资明细 .....	39
7.10 本基金投资股指期货的投资政策 .....	39
7.11 报告期末本基金投资的国债期货交易情况说明 .....	39
7.12 投资组合报告附注 .....	39
<b>§ 8 基金份额持有人信息 .....</b>	<b>41</b>
8.1 期末基金份额持有人户数及持有人结构 .....	41
8.2 期末基金管理人的从业人员持有本基金的情况 .....	41
8.3 期末基金管理人的从业人员持有本开放式基金份额总量区间情况 .....	41
<b>§ 9 开放式基金份额变动 .....</b>	<b>41</b>
<b>§ 10 重大事件揭示 .....</b>	<b>42</b>
10.1 基金份额持有人大会决议 .....	42
10.2 基金管理人、基金托管人的专门基金托管部门的重大人事变动 .....	42
10.3 涉及基金管理人、基金财产、基金托管业务的诉讼 .....	42
10.4 基金投资策略的改变 .....	42
10.5 为基金进行审计的会计师事务所情况 .....	42
10.6 管理人、托管人及其高级管理人员受稽查或处罚等情况 .....	42
10.7 基金租用证券公司交易单元的有关情况 .....	42
10.8 其他重大事件 .....	43
<b>§ 11 备查文件目录 .....</b>	<b>45</b>
11.1 备查文件目录 .....	45
11.2 存放地点 .....	45
11.3 查阅方式 .....	45

## § 2 基金简介

### 2.1 基金基本情况

基金名称	摩根士丹利民丰盈和一年持有期混合型证券投资基金
基金简称	大摩民丰盈和一年持有期混合
基金主代码	010222
交易代码	010222
基金运作方式	契约型开放式。本基金每个工作日开放申购，但本基金对每份基金份额设置 1 年的最短持有期限。
基金合同生效日	2021 年 1 月 26 日
基金管理人	摩根士丹利基金管理（中国）有限公司
基金托管人	中国民生银行股份有限公司
报告期末基金份额总额	818,954,081.95 份
基金合同存续期	不定期

### 2.2 基金产品说明

投资目标	本基金在控制投资组合风险的前提下，追求长期稳健的投资回报。
投资策略	<p>1、大类资产配置策略</p> <p>本基金按照自上而下的方法，通过综合分析国内外宏观经济态势、法规政策、利率走势、资金供求关系、证券市场走势、流动性风险、信用风险等因素，研判各类固定收益类资产的投资机会，以及参与可转换债券转股、股票市场交易等权益类投资工具类资产的投资机会。</p> <p>2、普通债券投资策略</p> <p>本基金采用的主要普通债券投资策略包括：利率预期策略、收益率曲线策略、信用利差策略、信用债投资策略等。</p> <p>3、可转债投资策略</p> <p>当正股价格处于特定区间内时，可转换债券将表现出股性、债性或者股债混合的特性。本基金将对可转换债券对应的正股进行分析，从行业背景、公司基本面、市场情绪、期权价值等因素综合考虑可转换债券的投资机会，在价值权衡和风险评估的基础上审慎进行可转换债券的投资。</p> <p>4、资产支持证券投资策略</p> <p>本基金通过对资产支持证券的发行条款、基础资产的构成及质量等基本面研究，结合相关定价模型评估其内在价值，谨慎参与资产支持证券投资。</p> <p>5、股票投资策略</p> <p>在资产配置策略的基础上，本基金可以直接参与股票市场投资。在构建股票市场股票投资组合时，本基金将采取行业配置与个股精选相结合的投资策略。</p> <p>6、国债期货投资策略</p> <p>本基金投资国债期货以套期保值为目的，以回避市场风险。故国债期货空头的合约价值主要与债券组合的多头价值相对应。基金管理人通过动态管理国债期货合约数量，以萃取相应债券组合的超额收</p>

	益。 7、股指期货投资策略 本基金投资股指期货将根据风险管理的原则，以套期保值为目的，以回避市场风险。因此股指期货空头的合约价值主要与股票组合的多头价值相对应。基金管理人通过动态管理股指期货合约数量，以获取相应股票组合的超额收益。
业绩比较基准	中债综合指数收益率×90%+沪深 300 指数收益率×10%。
风险收益特征	本基金为混合型基金，理论上其长期平均预期风险收益水平低于股票型基金，高于债券型基金、货币市场基金。

## 2.3 基金管理人和基金托管人

项目		基金管理人	基金托管人
名称		摩根士丹利基金管理（中国）有限公司	中国民生银行股份有限公司
信息披露负责人	姓名	许菲菲	罗菲菲
	联系电话	(0755)88318883	010-58560666
	电子邮箱	im-disclosure@morganstanley.com.cn	tgxxpl@cmbc.com.cn
客户服务电话		400-8888-668	95568
传真		(0755)82990384	010-57093382
注册地址		深圳市福田区中心四路 1 号嘉里建设广场第二座第 17 层 01-04 室	北京市西城区复兴门内大街 2 号
办公地址		深圳市福田区中心四路 1 号嘉里建设广场第二座第 17 层	北京市西城区复兴门内大街 2 号
邮政编码		518048	100031
法定代表人		王鸿嫔	高迎欣

## 2.4 信息披露方式

本基金选定的信息披露报纸名称	上海证券报
登载基金中期报告正文的管理人互联网网址	<a href="https://www.morganstanleyfunds.com.cn">https://www.morganstanleyfunds.com.cn</a>
基金中期报告备置地点	基金管理人、基金托管人住所

## 2.5 其他相关资料

项目	名称	办公地址
注册登记机构	摩根士丹利基金管理（中国）有限公司	深圳市福田区中心四路 1 号嘉里建设广场第二座第 17 层

## § 3 主要财务指标和基金净值表现

### 3.1 主要会计数据和财务指标

金额单位：人民币元

3.1.1 期间数据和指标	报告期(2023 年 1 月 1 日-2023 年 6 月 30 日)
本期已实现收益	-6,328,864.27
本期利润	1,176,667.53
加权平均基金份额本期利润	0.0014
本期加权平均净值利润率	0.14%
本期基金份额净值增长率	0.02%

3.1.2 期末数据和指标	报告期末(2023年6月30日)
期末可供分配利润	-37,957,193.40
期末可供分配基金份额利润	-0.0463
期末基金资产净值	781,072,940.96
期末基金份额净值	0.9537
3.1.3 累计期末指标	报告期末(2023年6月30日)
基金份额累计净值增长率	-4.63%

注：1. 本期已实现收益指基金本期利息收入、投资收益、其他收入（不含公允价值变动收益）扣除相关费用和信用减值损失后的余额，本期利润为本期已实现收益加上本期公允价值变动收益；

2. 期末可供分配利润采用期末资产负债表中未分配利润与未分配利润中已实现部分的孰低数（为期末余额，而非当期发生数）；

3. 上述基金业绩指标不包括持有人认购或交易基金的各项费用，计入费用后实际收益水平要低于所列数字。

## 3.2 基金净值表现

### 3.2.1 基金份额净值增长率及其与同期业绩比较基准收益率的比较

阶段	份额净值增长率①	份额净值增长率标准差②	业绩比较基准收益率③	业绩比较基准收益率标准差④	①—③	②—④
过去一个月	-0.29%	0.26%	0.50%	0.08%	-0.79%	0.18%
过去三个月	-1.90%	0.24%	0.99%	0.08%	-2.89%	0.16%
过去六个月	0.02%	0.22%	2.33%	0.08%	-2.31%	0.14%
过去一年	-5.46%	0.22%	2.23%	0.10%	-7.69%	0.12%
自基金合同生效起至今	-4.63%	0.19%	6.06%	0.12%	-10.69%	0.07%

注：本基金基金合同于 2021 年 1 月 26 日正式生效。

### 3.2.2 自基金合同生效以来基金份额累计净值增长率变动及其与同期业绩比较基准收益率变动的比较

大摩民丰盈和一年持有期混合累计净值增长率与同期业绩比较基准收益率的历史走势对比图

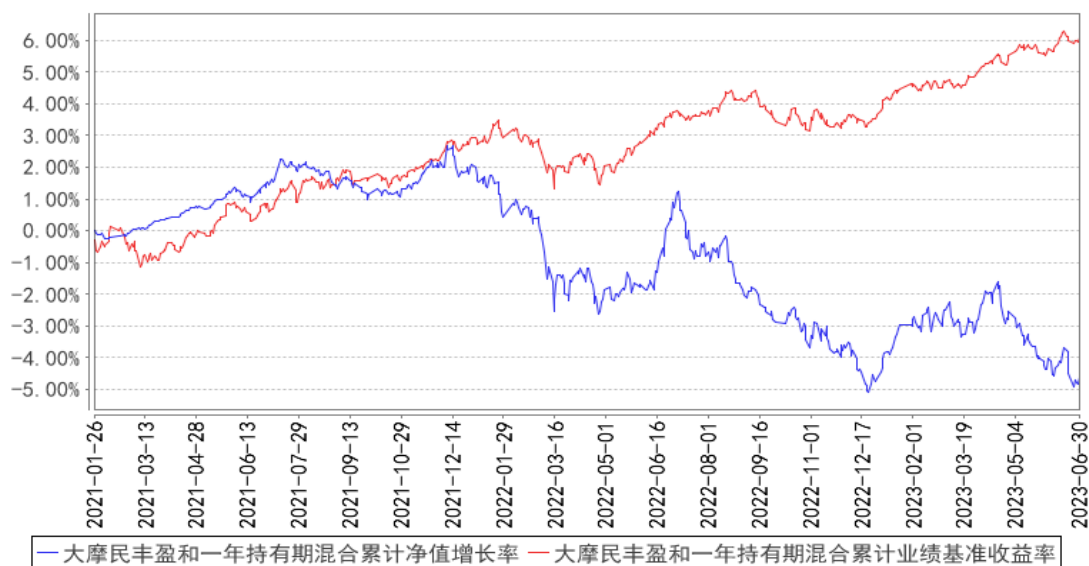

注：1、本基金基金合同于 2021 年 1 月 26 日正式生效；

2、按照本基金基金合同的规定，基金管理人自基金合同生效之日起 6 个月内使基金的投资组合比例符合基金合同的有关约定。建仓期结束时本基金各项资产配置比例符合基金合同约定。

## § 4 管理人报告

### 4.1 基金管理人及基金经理情况

#### 4.1.1 基金管理人及其管理基金的经验

摩根士丹利基金管理（中国）有限公司（以下简称“公司”）是一家中外合资基金管理公司，前身为经中国证监会证监基金字[2003]33 号文批准设立并于 2003 年 3 月 14 日成立的巨田基金管理有限公司。公司的主要股东包括摩根士丹利国际控股公司、华鑫证券有限责任公司等国内外机构。

截至 2023 年 6 月 30 日，公司旗下共管理 36 只公募基金，其中股票型 4 只，混合型 21 只，指数型 1 只，债券型 9 只、基金中基金 1 只。同时，公司还管理着多个私募资产管理计划。

#### 4.1.2 基金经理（或基金经理小组）及基金经理助理简介

姓名	职务	任本基金的基金经理（助理）期限		证券从业年限	说明
		任职日期	离任日期		
施同亮	固定收益投资部副总监（主	2022 年 8 月 2 日	-	13 年	清华大学数学硕士。历任中信建投证券股份有限公司债券分析师，中银国际证券有限公司首席债券分析师。2014 年 12 月加



	持工作)、 基金经理				入本公司，历任固定收益投资部信用分析师、基金经理助理，现任固定收益投资部副总监（主持工作）兼基金经理。2017 年 1 月起担任摩根士丹利优质信价纯债债券型证券投资基金基金经理，2020 年 11 月起担任摩根士丹利丰裕 63 个月定期开放债券型证券投资基金基金经理，2021 年 4 月至 2021 年 8 月担任摩根士丹利华鑫中债 1-3 年农发行债券指数证券投资基金基金经理，2021 年 9 月起担任摩根士丹利强收益债券型证券投资基金基金经理，2022 年 7 月起担任摩根士丹利安盈稳固六个月持有期债券型证券投资基金基金经理，2022 年 8 月起担任摩根士丹利纯债稳定增利 18 个月定期开放债券型证券投资基金、摩根士丹利民丰盈和一年持有期混合型证券投资基金基金经理。
--	---------------	--	--	--	--

注：1、基金经理的任职日期为根据本公司决定确定的聘任日期；

2、基金经理的任职已按规定在中国证券投资基金业协会办理完毕基金经理注册；

3、证券从业的含义遵从《证券业从业人员资格管理办法》的相关规定。

#### 4.2 管理人对报告期内本基金运作遵规守信情况的说明

报告期内，基金管理人严格按照《中华人民共和国证券投资基金法》、基金合同及其他相关法律法规的规定，本着诚实信用、勤勉尽责的原则管理和运用基金资产，在认真控制风险的前提下，为基金份额持有人谋求最大利益，没有损害基金份额持有人利益的行为。

#### 4.3 管理人对报告期内公平交易情况的专项说明

##### 4.3.1 公平交易制度的执行情况

基金管理人严格执行《证券投资基金管理公司公平交易制度指导意见》及内部相关制度和流程，通过流程和系统控制保证有效实现公平交易管理要求，并通过对投资交易行为的监控和分析，确保基金管理人旗下各投资组合在研究、决策、交易执行等各方面均得到公平对待。本报告期，基金管理人严格执行各项公平交易制度及流程。

经对报告期内公司管理所有投资组合的整体收益率差异、分投资类别（股票、债券）的收益率差异，连续四个季度期间内、不同时间窗下（如日内、3 日内、5 日内）不同投资组合同向交易的交易价差进行分析，未发现异常情况。

##### 4.3.2 异常交易行为的专项说明

报告期内，本基金管理人所有投资组合参与的交易所公开竞价同日反向交易成交较少的单边交易量超过该证券当日成交量的 5%的情况有 3 次，为量化投资基金因执行投资策略与其他组合发

生的反向交易。基金管理人未发现其他异常交易行为。

#### 4.4 管理人对报告期内基金的投资策略和业绩表现的说明

##### 4.4.1 报告期内基金投资策略和运作分析

上半年在经济修复脉冲效应过后，居民部门仍在去杠杆，政策兼顾稳增长和调结构，出台节奏不及预期，经济“滞”的压力上升，债市收益率整体下行。

经济数据方面，一季度尽管地产投资、大宗消费、就业等领域还相对薄弱，但制造业和基建受益于政策倾斜和信贷支持，延续了去年的韧性，地产销售也有明显改善。二季度总量与结构开始转弱。推算两年平均 GDP 距离目标增速有较大差距。工业企业仍在主动去库阶段，产能利用率偏低，投资意愿下降，制造业投资增速 5 月累计同比 6%，较前值下滑 0.4 个百分点；二季度财政收入放缓，土地出让收入依然疲弱，地方财政压力不减，基建投资面临掣肘，5 月基建投资（不含电力）累计同比较上月回落 1 个百分点至 7.5%，随着三季度基数压力进一步上升，中央加杠杆托底的必要性加大；1-4 月地产积压需求释放后，5、6 月销售逆季节性走弱，居民部门收入预期悲观拖累销售，加上融资仍有掣肘，今年房企拿地和开工在进一步放缓，前 5 月 TOP100 房企拿地同比下降 8.4%，前 5 月新开工累计同比-22.6%，未来除非销售有快而稳的修复，带动企业现金流改善和信心回升，否则投资意愿仍然难以恢复。

社融数据方面，受信贷开门红储备项目充足、银行利率下降等因素影响，信贷一季度新增 10.6 万亿，同比多增 2.27 万亿，结构方面，1、2 月企业加杠杆对冲居民去杠杆，3 月出现了居民存款向企业转移的迹象，但在 4 月并没有进一步改善，居民提前还贷的情况重新加速，总量也明显回落，5 月信贷的拖累依然主要是居民部门，居民和企业存贷差的分化仍在延续，整体来看信贷依然以供给驱动为主，内生需求不足；5 月 M1 进一步回落至 4.7%，M1-M0 仍在-4.9%的低位，表明社会风险偏好依然不高；M2 受高基数、财政存款超季节性下降、提前还贷影响，回落至 11.6%。后续信贷投放供给力度可能下降，息差压缩下银行以价换量的动力不足，加上储备项目已大幅消耗，在增量政策工具出台前，信贷和 M2 可能进入回落阶段。

通胀数据方面，CPI 中旅游、医药表现好，地产相关、大宗耐用品表现弱，上半年整体 CPI 较弱，7 月之后 CPI 中枢会小幅抬升；PPI 一方面受到基数拖累，另一方面海外衰退预期升温 and 国内弱复苏预期下，下半年低位回升但仍在较低水平。

资金方面，1-2 月信贷修复、M0 回流偏慢、同业存单到期量大等因素叠加，银行缺中长期负债而央行投放偏短期，导致前两月资金略紧。二季度资金面延续了三月下旬的宽松趋势，一方面二季度实体需求不佳，信贷投放转弱，财政融资进度放缓，流动性充裕，另一方面央行在降准后仍维持 MLF 投放，6 月进一步降息 10BP，宽松方向不改。

上半年本基金保持中等的久期和仓位，票息策略为主。权益和转债部分较去年提高了仓位，参与弱复苏行情。

#### 4.4.2 报告期内基金的业绩表现

本报告期截至 2023 年 6 月 30 日，本基金份额净值为 0.9537 元，份额累计净值为 0.9537 元；报告期内基金份额净值增长率为 0.02%，同期业绩比较基准收益率为 2.33%。

#### 4.5 管理人对宏观经济、证券市场及行业走势的简要展望

展望下半年，3 季度除地产外基本面可能略好于 2 季度，工业和消费等 6 月已经显现底部特征。国内企业和居民部门的收缩倾向仍需政策对冲，政治局会议表态积极。但在 5% 的增速目标 and 高质量发展的政策导向下，预计今年不会出现强刺激政策；场景恢复能保证一定程度的复苏，价格因素可能年中触底，但向上弹性有限，企业进入库存探底阶段。考虑到结构性政策托底，经济进一步下行的空间相对有限，但货币政策也有空间，对应后续复苏动能偏弱，债市调整风险可控，如有调整带来买入时机。

海外方面，当前市场已经完全计价 7 月加息 25BP，但对美联储是否结束加息有一定分歧，6 月高基数下的通胀回落还不足以提供需求走弱的充分证据，加上 7 月到 9 月还有美国 2 季度 GDP 数据、7、8 月的非农和通胀等数据公布，美联储可能需要更多数据确认才能决定是否再次加息，但在这一过程中经济下行的证据可能也会增加，制造业和商业地产已显现疲态。美国加息接近尾声，带来全球资产风险偏好修复机会。

权益和转债方面，当前位置较低，具有配置价值。在宽松流动性和高质量发展的环境下，下半年结构性机会仍较多，重点关注汽车，TMT，顺周期等行业升级和预期改善机会。

本基金将坚持平衡收益与风险的原则，对大类资产进行配置。未来一个季度本基金预计维持中等的久期和仓位，并特别重视信用风险的防范。在权益方面更加侧重于个股的研究，控制权益资产的仓位，择机把握大类资产的波段性机会。

#### 4.6 管理人对报告期内基金估值程序等事项的说明

本基金管理人按照企业会计准则、中国证监会相关规定、中国证券投资基金业协会相关指引和基金合同关于估值的约定，对基金所持有的投资品种进行估值。本基金托管人根据法律法规要求履行估值及净值计算的复核责任。本基金管理人改变估值技术，导致基金资产净值的变化在 0.25% 以上的，则及时就所采用的相关估值技术、假设及输入值的适当性等咨询会计师事务所的专业意见。

本基金管理人设有基金估值委员会，委员会由主任委员（基金运营部的业务条线负责人）以及相关成员（包括研究管理部负责人、固定收益投资部信用研究员、基金运营部负责人、基金会

计、风险管理部及监察稽核部相关业务人员)构成。估值委员会负责组织制定和适时修订基金估值政策和程序,指导和监督整个估值流程。估值委员会的相关人员均具有一定年限的专业从业经验,具有良好的专业能力,并能在相关工作中保持独立性。基金经理可参与估值原则和方法的讨论,但不参与估值原则和估值方法的最终决策和日常估值的执行。

由于基金经理、相关投资研究人员对特定投资品种的估值有深入的理解,经估值委员会主任委员同意,在需要时可以列席估值委员会会议并提出估值建议,估值委员会对特定品种估值方法需经委员充分讨论后确定。

本报告期内,参与估值流程各方之间无重大利益冲突。

本基金管理人已与中央国债登记结算有限责任公司及中证指数有限公司签署服务协议,由其按约定分别提供银行间同业市场及交易所交易的债券品种的估值数据。

#### 4.7 管理人对报告期内基金利润分配情况的说明

根据相关法律法规、基金合同的相关规定以及本基金的实际运作情况,本基金本报告期未实施利润分配。

#### 4.8 报告期内管理人对本基金持有人数或基金资产净值预警情形的说明

报告期内,本基金未出现连续二十个工作日基金份额持有人数量不满二百人或者基金资产净值低于五千万元的情形。

## § 5 托管人报告

### 5.1 报告期内本基金托管人遵规守信情况声明

本报告期内,中国民生银行股份有限公司在本基金的托管过程中,严格遵守《证券投资基金法》及其他法律法规的规定和基金合同、托管协议的约定,依法安全保管了基金财产,不存在损害基金份额持有人利益的行为,尽职尽责地履行了基金托管人应尽的义务。

### 5.2 托管人对报告期内本基金投资运作遵规守信、净值计算、利润分配等情况的说明

本报告期内,按照相关法律法规规定和基金合同、托管协议的有关约定,本托管人对本基金的投资运作方面进行了监督,对基金资产净值计算、基金份额申购赎回价格的计算、基金费用开支及利润分配等方面进行了认真的复核,未发现基金管理人有关损害基金份额持有人利益的行为,在各重要方面的运作严格按照基金合同的约定进行。

### 5.3 托管人对本中期报告中财务信息等内容的真实、准确和完整发表意见

本托管人复核审查的本报告中的财务指标、净值表现、财务会计报告、投资组合报告内容真实、准确和完整。

## § 6 半年度财务会计报告（未经审计）

## 6.1 资产负债表

会计主体：摩根士丹利民丰盈和一年持有期混合型证券投资基金

报告截止日：2023 年 6 月 30 日

单位：人民币元

资产	附注号	本期末 2023 年 6 月 30 日	上年度末 2022 年 12 月 31 日
<b>资产：</b>			
银行存款	6.4.7.1	2,896,040.57	2,529,824.18
结算备付金		17,999,813.53	5,028,322.24
存出保证金		130,309.36	212,288.71
交易性金融资产	6.4.7.2	959,208,600.56	914,799,088.88
其中：股票投资		133,767,928.15	120,386,144.61
基金投资		-	-
债券投资		825,440,672.41	794,412,944.27
资产支持证券投资		-	-
贵金属投资		-	-
其他投资		-	-
衍生金融资产	6.4.7.3	-	-
买入返售金融资产	6.4.7.4	13,000,000.00	1,598,498.64
债权投资	6.4.7.5	-	-
其中：债券投资		-	-
资产支持证券投资		-	-
其他投资		-	-
其他债权投资	6.4.7.6	-	-
其他权益工具投资	6.4.7.7	-	-
应收清算款		16,601,806.49	3,403,002.74
应收股利		-	-
应收申购款		-	-
递延所得税资产		-	-
其他资产	6.4.7.8	-	-
资产总计		1,009,836,570.51	927,571,025.39
<b>负债和净资产</b>	<b>附注号</b>	<b>本期末 2023 年 6 月 30 日</b>	<b>上年度末 2022 年 12 月 31 日</b>
<b>负债：</b>			
短期借款		-	-
交易性金融负债		-	-
衍生金融负债	6.4.7.3	-	-
卖出回购金融资产款		209,777,027.41	68,841,350.50
应付清算款		15,977,753.40	3,231,110.35
应付赎回款		1,726,431.71	386,621.09

应付管理人报酬		650,274.57	738,932.58
应付托管费		97,541.19	110,839.87
应付销售服务费		-	-
应付投资顾问费		-	-
应交税费		52,744.62	48,619.29
应付利润		-	-
递延所得税负债		-	-
其他负债	6.4.7.9	481,856.65	349,314.14
负债合计		228,763,629.55	73,706,787.82
<b>净资产：</b>			
实收基金	6.4.7.10	818,954,081.95	895,501,176.68
其他综合收益	6.4.7.11	-	-
未分配利润	6.4.7.12	-37,881,140.99	-41,636,939.11
净资产合计		781,072,940.96	853,864,237.57
负债和净资产总计		1,009,836,570.51	927,571,025.39

注：报告截止日 2023 年 6 月 30 日，基金份额净值 0.9537 元，基金份额总额 818,954,081.95 份。

## 6.2 利润表

会计主体：摩根士丹利民丰盈和一年持有期混合型证券投资基金

本报告期：2023 年 1 月 1 日至 2023 年 6 月 30 日

单位：人民币元

项目	附注号	本期 2023 年 1 月 1 日至 2023 年 6 月 30 日	上年度可比期间 2022 年 1 月 1 日至 2022 年 6 月 30 日
<b>一、营业总收入</b>		8,271,086.38	-14,361,146.40
1. 利息收入		150,087.99	140,406.46
其中：存款利息收入	6.4.7.13	132,591.90	133,968.10
债券利息收入		-	-
资产支持证券利息收入		-	-
买入返售金融资产收入		17,496.09	6,438.36
证券出借利息收入		-	-
其他利息收入		-	-
2. 投资收益（损失以“-”填列）		615,466.59	-43,437,240.67
其中：股票投资收益	6.4.7.14	-12,863,998.10	-69,174,158.77
基金投资收益		-	-
债券投资收益	6.4.7.15	12,872,622.69	23,940,527.23
资产支持证券投资 收益	6.4.7.16	-	-

贵金属投资收益	6.4.7.17	-	-
衍生工具收益	6.4.7.18	-	-
股利收益	6.4.7.19	606,842.00	1,796,390.87
以摊余成本计量的金融资产终止确认产生的收益		-	-
其他投资收益		-	-
3. 公允价值变动收益（损失以“-”号填列）	6.4.7.20	7,505,531.80	28,935,687.81
4. 汇兑收益（损失以“-”号填列）		-	-
5. 其他收入（损失以“-”号填列）	6.4.7.21	-	-
<b>减：二、营业总支出</b>		7,094,418.85	8,246,481.75
1. 管理人报酬	6.4.10.2.1	4,143,007.41	6,099,483.58
2. 托管费	6.4.10.2.2	621,451.20	914,922.53
3. 销售服务费	6.4.10.2.3	-	-
4. 投资顾问费		-	-
5. 利息支出		2,159,525.14	1,031,054.53
其中：卖出回购金融资产支出		2,159,525.14	1,031,054.53
6. 信用减值损失	6.4.7.22	-	-
7. 税金及附加		37,855.57	65,398.83
8. 其他费用	6.4.7.23	132,579.53	135,622.28
<b>三、利润总额（亏损总额以“-”号填列）</b>		1,176,667.53	-22,607,628.15
减：所得税费用		-	-
<b>四、净利润（净亏损以“-”号填列）</b>		1,176,667.53	-22,607,628.15
<b>五、其他综合收益的税后净额</b>		-	-
<b>六、综合收益总额</b>		1,176,667.53	-22,607,628.15

### 6.3 净资产（基金净值）变动表

会计主体：摩根士丹利民丰盈和一年持有期混合型证券投资基金

本报告期：2023 年 1 月 1 日至 2023 年 6 月 30 日

单位：人民币元

项目	本期 2023 年 1 月 1 日至 2023 年 6 月 30 日			
	实收基金	其他综合收益	未分配利润	净资产合计
一、上期期末净资产（基金净值）	895,501,176.68	-	-41,636,939.11	853,864,237.57
加：会计政策变	-	-	-	-

更				
前期差错更正	-	-	-	-
其他	-	-	-	-
二、本期期初净资产(基金净值)	895,501,176.68	-	-41,636,939.11	853,864,237.57
三、本期增减变动额(减少以“-”号填列)	-76,547,094.73	-	3,755,798.12	-72,791,296.61
(一)、综合收益总额	-	-	1,176,667.53	1,176,667.53
(二)、本期基金份额交易产生的基金净值变动数(净值减少以“-”号填列)	-76,547,094.73	-	2,579,130.59	-73,967,964.14
其中: 1. 基金申购款	31,024.84	-	-1,202.17	29,822.67
2. 基金赎回款	-76,578,119.57	-	2,580,332.76	-73,997,786.81
(三)、本期向基金份额持有人分配利润产生的基金净值变动(净值减少以“-”号填列)	-	-	-	-
(四)、其他综合收益结转留存收益	-	-	-	-
四、本期期末净资产(基金净值)	818,954,081.95	-	-37,881,140.99	781,072,940.96
项目	上年度可比期间			
	2022年1月1日至2022年6月30日			
	实收基金	其他综合收益	未分配利润	净资产合计
一、上期期末净资产(基金净值)	1,581,802,968.77	-	32,807,900.19	1,614,610,868.96
加: 会计政策变更	-	-	-	-
前期差错更正	-	-	-	-
其他	-	-	-	-
二、本期期初净	1,581,802,968.	-	32,807,900.19	1,614,610,868.9



资产(基金净值)	77			6
三、本期增减变动额(减少以“-”号填列)	-524,565,194.67	-	-23,547,866.42	-548,113,061.09
(一)、综合收益总额	-	-	-22,607,628.15	-22,607,628.15
(二)、本期基金份额交易产生的基金净值变动数(净值减少以“-”号填列)	-524,565,194.67	-	-940,238.27	-525,505,432.94
其中: 1. 基金申购款	193,571.46	-	238.24	193,809.70
2. 基金赎回款	-524,758,766.13	-	-940,476.51	-525,699,242.64
(三)、本期向基金份额持有人分配利润产生的基金净值变动(净值减少以“-”号填列)	-	-	-	-
(四)、其他综合收益结转留存收益	-	-	-	-
四、本期期末净资产(基金净值)	1,057,237,774.10	-	9,260,033.77	1,066,497,807.87

报表附注为财务报表的组成部分。

本报告 6.1 至 6.4 财务报表由下列负责人签署:

王鸿嫔

贺草

杜志强

基金管理人负责人

主管会计工作负责人

会计机构负责人

## 6.4 报表附注

### 6.4.1 基金基本情况

摩根士丹利民丰盈和一年持有期混合型证券投资基金(原名为“摩根士丹利华鑫民丰盈和一年持有期混合型证券投资基金”,以下简称“本基金”)经中国证券监督管理委员会(以下简称“中国证监会”)证监许可[2020]第 2094 号《关于准予摩根士丹利华鑫民丰盈和一年持有期混合型证

券投资基金注册的批复》核准，由摩根士丹利基金管理(中国)有限公司(原摩根士丹利华鑫基金管理有限公司，已于 2023 年 6 月 1 日办理完成工商变更登记)依照《中华人民共和国证券投资基金法》和《摩根士丹利华鑫民丰盈和一年持有期混合型证券投资基金基金合同》负责公开募集。本基金为契约型开放式，存续期限不定，首次设立募集不包括认购资金利息共募集人民币 1,349,602,327.06 元，业经普华永道中天会计师事务所(特殊普通合伙)普华永道中天验字(2021)第 0130 号验资报告予以验证。经向中国证监会备案，《摩根士丹利华鑫民丰盈和一年持有期混合型证券投资基金基金合同》于 2021 年 1 月 26 日正式生效，基金合同生效日的基金份额总额为 1,349,770,324.57 份基金份额，其中认购资金利息折合 167,997.51 份基金份额。本基金的基金管理人为摩根士丹利基金管理(中国)有限公司，基金托管人为中国民生银行股份有限公司。

根据基金管理人于 2023 年 6 月 8 日发布的《摩根士丹利基金管理(中国)有限公司关于旗下基金更名事宜的公告》，自 2023 年 6 月 8 日起，摩根士丹利华鑫民丰盈和一年持有期混合型证券投资基金更名为摩根士丹利民丰盈和一年持有期混合型证券投资基金。

本基金每个工作日开放申购，但本基金对每份基金份额置 1 年的最短持有期限。即：自基金合同生效日或基金份额申购确认日或基金份额转换转入确认日至该日次年的年度对日的前一日的期间内，投资者不能提出赎回及转换转出业务申请；该日次年的年度对日（含该日）起，投资者可以提出赎回及转换转出业务申请。若该日历年实际不存在对应日期或年度对日为非工作日的，则顺延至下一工作日。

根据《中华人民共和国证券投资基金法》和《摩根士丹利民丰盈和一年持有期混合型证券投资基金基金合同》的有关规定，本基金的投资范围为具有良好流动性的金融工具，包括国内依法发行上市的股票（包含中小板、创业板及其他经中国证监会核准上市的股票）、债券（包括国债、央行票据、金融债、企业债、公司债、地方政府债、中期票据、短期融资券、超短期融资券、公开发行的次级债券、政府支持机构债券、可转换债券（包括可分离交易可转债）、可交换债券及其他中国证监会允许投资的债券）、资产支持证券、银行存款（包括协议存款、定期存款及其他银行存款）、债券回购、同业存单、货币市场工具、股指期货、国债期货及法律法规或中国证监会允许基金投资的其他金融工具（但须符合中国证监会的规定）。基金的投资组合比例为：本基金股票投资占基金资产的比例为 0-30%。每个交易日日终在扣除股指期货、国债期货合约需缴纳的交易保证金后，基金保留的现金或到期日在一年以内的政府债券的投资比例不低于基金资产净值的 5%，现金不包括结算备付金、存出保证金、应收申购款等。本基金的业绩比较基准为：中债综合指数收益率×90%+沪深 300 指数收益率×10%。

## 6.4.2 会计报表的编制基础

本基金的财务报表按照财政部于 2006 年 2 月 15 日及以后期间颁布的《企业会计准则—基本准则》、各项具体会计准则、《资产管理产品相关会计处理规定》及其他相关规定(以下合称“企业会计准则”)、中国证监会颁布的《证券投资基金信息披露 XBRL 模板第 3 号<年度报告和中期报告>》、中国证券投资基金业协会(以下简称“中国基金业协会”)颁布的《证券投资基金会计核算业务指引》、本基金基金合同和在财务报表附注所列示的中国证监会、中国基金业协会发布的有关规定及允许的基金行业实务操作编制。

本财务报表以持续经营为基础编制。

## 6.4.3 遵循企业会计准则及其他有关规定的声明

本基金 2023 年上半年度财务报表符合企业会计准则的要求,真实、完整地反映了本基金 2023 年 6 月 30 日的财务状况以及 2023 年上半年度的经营成果和净资产变动情况等有关信息。

## 6.4.4 本报告期所采用的会计政策、会计估计与最近一期年度报告相一致的说明

本基金本报告期所采用的会计政策、会计估计与最近一期年度报告相一致。

## 6.4.5 会计政策和会计估计变更以及差错更正的说明

### 6.4.5.1 差错更正的说明

本基金在本报告期间无须说明的会计差错更正。

## 6.4.6 税项

根据财政部、国家税务总局财税[2002]128 号《关于开放式证券投资基金有关税收问题的通知》、财税[2008]1 号《关于企业所得税若干优惠政策的通知》、财税[2012]85 号《关于实施上市公司股息红利差别化个人所得税政策有关问题的通知》、财税[2015]101 号《关于上市公司股息红利差别化个人所得税政策有关问题的通知》、财税[2016]36 号《关于全面推开营业税改征增值税试点的通知》、财税[2016]46 号《关于进一步明确全面推开营改增试点金融业有关政策的通知》、财税[2016]70 号《关于金融机构同业往来等增值税政策的补充通知》、财税[2016]140 号《关于明确金融 房地产开发 教育辅助服务等增值税政策的通知》、财税[2017]2 号《关于资管产品增值税政策有关问题的补充通知》、财税[2017]56 号《关于资管产品增值税有关问题的通知》、财税[2017]90 号《关于租入固定资产进项税额抵扣等增值税政策的通知》及其他相关财税法规和实务操作,主要税项列示如下:

(1)资管产品运营过程中发生的增值税应税行为,以资管产品管理人为增值税纳税人。资管产品管理人运营资管产品过程中发生的增值税应税行为,暂适用简易计税方法,按照 3%的征收率缴纳增值税。

对证券投资基金管理人运用基金买卖股票、债券的转让收入免征增值税，对国债、地方政府债以及金融同业往来利息收入亦免征增值税。资管产品管理人运营资管产品提供的贷款服务，以产生的利息及利息性质的收入为销售额。

(2)对基金从证券市场中取得的收入，包括买卖股票、债券的差价收入，股票的股息、红利收入，债券的利息收入及其他收入，暂不征收企业所得税。

(3)对基金取得的企业债券利息收入，应由发行债券的企业在向基金支付利息时代扣代缴 20% 的个人所得税。对基金从上市公司取得的股息红利所得，持股期限在 1 个月以内(含 1 个月)的，其股息红利所得全额计入应纳税所得额；持股期限在 1 个月以上至 1 年(含 1 年)的，暂减按 50% 计入应纳税所得额；持股期限超过 1 年的，暂免征收个人所得税。对基金持有的上市公司限售股，解禁后取得的股息、红利收入，按照上述规定计算纳税，持股时间自解禁日起计算；解禁前取得的股息、红利收入继续暂减按 50% 计入应纳税所得额。上述所得统一适用 20% 的税率计征个人所得税。

(4)基金卖出股票按 0.1% 的税率缴纳股票交易印花税，买入股票不征收股票交易印花税。

(5)本基金的城市维护建设税、教育费附加和地方教育附加等税费按照实际缴纳增值税额的适用比例计算缴纳。

## 6.4.7 重要财务报表项目的说明

### 6.4.7.1 银行存款

单位：人民币元

项目	本期末 2023 年 6 月 30 日
活期存款	2,896,040.57
等于：本金	2,895,498.70
加：应计利息	541.87
减：坏账准备	—
定期存款	—
等于：本金	—
加：应计利息	—
减：坏账准备	—
其中：存款期限 1 个月以内	—
存款期限 1-3 个月	—
存款期限 3 个月以上	—
其他存款	—
等于：本金	—
加：应计利息	—
减：坏账准备	—
合计	2,896,040.57

## 6.4.7.2 交易性金融资产

单位：人民币元

项目		本期末 2023年6月30日			
		成本	应计利息	公允价值	公允价值变动
股票		140,114,307.89	-	133,767,928.15	-6,346,379.74
贵金属投资-金交所黄金合约		-	-	-	-
债券	交易所市场	374,108,836.88	4,193,575.99	373,037,858.72	-5,264,554.15
	银行间市场	445,055,252.66	5,735,813.69	452,402,813.69	1,611,747.34
	合计	819,164,089.54	9,929,389.68	825,440,672.41	-3,652,806.81
资产支持证券		-	-	-	-
基金		-	-	-	-
其他		-	-	-	-
合计		959,278,397.43	9,929,389.68	959,208,600.56	-9,999,186.55

## 6.4.7.3 衍生金融资产/负债

注：本基金本报告期末未持有衍生金融资产/负债。

## 6.4.7.4 买入返售金融资产

## 6.4.7.4.1 各项买入返售金融资产期末余额

单位：人民币元

项目	本期末 2023年6月30日	
	账面余额	其中：买断式逆回购
交易所市场	13,000,000.00	-
银行间市场	-	-
合计	13,000,000.00	-

## 6.4.7.4.2 期末买断式逆回购交易中取得的债券

注：本基金本报告期末未持有买断式逆回购交易中取得的债券。

## 6.4.7.5 其他资产

注：本基金本报告期末未持有其他资产。

## 6.4.7.6 其他负债

单位：人民币元

项目	本期末 2023年6月30日
应付券商交易单元保证金	-
应付赎回费	-
应付证券出借违约金	-

应付交易费用	363,760.71
其中：交易所市场	361,145.96
银行间市场	2,614.75
应付利息	-
预提费用	118,095.94
合计	481,856.65

#### 6.4.7.7 实收基金

金额单位：人民币元

项目	本期 2023年1月1日至2023年6月30日	
	基金份额（份）	账面金额
上年度末	895,501,176.68	895,501,176.68
本期申购	31,024.84	31,024.84
本期赎回（以“-”号填列）	-76,578,119.57	-76,578,119.57
基金拆分/份额折算前	-	-
基金拆分/份额折算调整	-	-
本期申购	-	-
本期赎回（以“-”号填列）	-	-
本期末	818,954,081.95	818,954,081.95

注：申购含转换入份额；赎回含转换出份额。

#### 6.4.7.8 未分配利润

单位：人民币元

项目	已实现部分	未实现部分	未分配利润合计
上年度末	-34,338,654.91	-7,298,284.20	-41,636,939.11
本期利润	-6,328,864.27	7,505,531.80	1,176,667.53
本期基金份额交易产生的变动数	2,710,325.78	-131,195.19	2,579,130.59
其中：基金申购款	-1,138.56	-63.61	-1,202.17
基金赎回款	2,711,464.34	-131,131.58	2,580,332.76
本期已分配利润	-	-	-
本期末	-37,957,193.40	76,052.41	-37,881,140.99

#### 6.4.7.9 存款利息收入

单位：人民币元

项目	本期 2023年1月1日至2023年6月30日	
	活期存款利息收入	19,449.00
定期存款利息收入	-	
其他存款利息收入	-	
结算备付金利息收入	112,135.58	
其他	1,007.32	
合计	132,591.90	

## 6.4.7.10 股票投资收益

## 6.4.7.10.1 股票投资收益项目构成

单位：人民币元

项目	本期 2023年1月1日至2023年6月30日
股票投资收益——买卖股票差价收入	-12,863,998.10
股票投资收益——赎回差价收入	-
股票投资收益——申购差价收入	-
股票投资收益——证券出借差价收入	-
合计	-12,863,998.10

## 6.4.7.10.2 股票投资收益——买卖股票差价收入

单位：人民币元

项目	本期 2023年1月1日至2023年6月30日
卖出股票成交总额	316,838,021.81
减：卖出股票成本总额	328,852,150.69
减：交易费用	849,869.22
买卖股票差价收入	-12,863,998.10

## 6.4.7.11 债券投资收益

## 6.4.7.11.1 债券投资收益项目构成

单位：人民币元

项目	本期 2023年1月1日至2023年6月30日
债券投资收益——利息收入	12,564,401.56
债券投资收益——买卖债券（债转股及债券到期兑付）差价收入	308,221.13
债券投资收益——赎回差价收入	-
债券投资收益——申购差价收入	-
合计	12,872,622.69

## 6.4.7.11.2 债券投资收益——买卖债券差价收入

单位：人民币元

项目	本期 2023年1月1日至2023年6月30日
卖出债券（债转股及债券到期兑付）成交总额	269,046,586.90
减：卖出债券（债转股及债券到期兑付）成本总额	265,540,552.78
减：应计利息总额	3,190,911.44
减：交易费用	6,901.55

买卖债券差价收入	308,221.13
----------	------------

#### 6.4.7.12 资产支持证券投资收益

注：本基金本报告期无资产支持证券投资收益。

#### 6.4.7.13 贵金属投资收益

注：本基金本报告期无贵金属投资收益。

#### 6.4.7.14 衍生工具收益

注：本基金本报告期无衍生工具收益。

#### 6.4.7.15 股利收益

单位：人民币元

项目	本期 2023年1月1日至2023年6月30日
股票投资产生的股利收益	606,842.00
其中：证券出借权益补偿收入	-
基金投资产生的股利收益	-
合计	606,842.00

#### 6.4.7.16 公允价值变动收益

单位：人民币元

项目名称	本期 2023年1月1日至2023年6月30日
1. 交易性金融资产	7,505,531.80
股票投资	1,981,469.92
债券投资	5,524,061.88
资产支持证券投资	-
基金投资	-
贵金属投资	-
其他	-
2. 衍生工具	-
权证投资	-
3. 其他	-
减：应税金融商品公允价值变动产生的预估增值税	-
合计	7,505,531.80

#### 6.4.7.17 其他收入

注：本基金本报告期无其他收入。

#### 6.4.7.18 信用减值损失

注：本基金本报告期无信用减值损失。



#### 6.4.7.19 其他费用

单位：人民币元

项目	本期
	2023 年 1 月 1 日至 2023 年 6 月 30 日
审计费用	49,588.57
信息披露费	59,507.37
证券出借违约金	-
银行费用	4,883.59
债券账户维护费	18,000.00
其他	600.00
合计	132,579.53

#### 6.4.8 或有事项、资产负债表日后事项的说明

##### 6.4.8.1 或有事项

截至资产负债表日，本基金无须作披露的或有事项。

##### 6.4.8.2 资产负债表日后事项

于 2023 年 7 月 18 日，基金管理人公告公司股权变更交割手续办理完毕，由摩根士丹利国际控股公司依法受让原股东华鑫证券有限责任公司与深圳基石创业投资有限公司 51% 股权，摩根士丹利国际控股公司成为实际控制人。截至 2023 年 8 月 29 日，本基金没有其余需要在本财务报表中披露的资产负债表日后事项。

#### 6.4.9 关联方关系

##### 6.4.9.1 本报告期存在控制关系或其他重大利害关系的关联方发生变化的情况

本基金本报告期存在控制关系或其他重大利害关系的关联方未发生变化。

##### 6.4.9.2 本报告期与基金发生关联交易的各关联方

关联方名称	与本基金的关系
摩根士丹利基金管理（中国）有限公司	基金管理人、注册登记机构、基金销售机构
中国民生银行股份有限公司（“中国民生银行”）	基金托管人、基金销售机构
华鑫证券有限责任公司（“华鑫证券”）	基金管理人的股东、基金销售机构

注：下述关联交易均在正常业务范围内按一般商业条款订立。

#### 6.4.10 本报告期及上年度可比期间的关联方交易

##### 6.4.10.1 通过关联方交易单元进行的交易

注：本基金本报告期及上年度可比期间无通过关联方交易单元进行的交易。

##### 6.4.10.2 关联方报酬

###### 6.4.10.2.1 基金管理费

单位：人民币元

项目	本期	上年度可比期间
	2023 年 1 月 1 日至 2023 年 6 月 30 日	2022 年 1 月 1 日至 2022 年 6 月 30 日
当期发生的基金应支付的管理费	4,143,007.41	6,099,483.58
其中：支付销售机构的客户维护费	2,071,449.99	3,049,611.38

注：支付基金管理人摩根士丹利基金管理（中国）有限公司的管理人报酬按前一日基金资产净值 1.00% 的年费率计提，逐日累计至每月月底，按月支付。其计算公式为：

$$\text{日管理人报酬} = \text{前一日基金资产净值} \times 1.00\% / \text{当年天数}。$$

#### 6.4.10.2.2 基金托管费

单位：人民币元

项目	本期	上年度可比期间
	2023 年 1 月 1 日至 2023 年 6 月 30 日	2022 年 1 月 1 日至 2022 年 6 月 30 日
当期发生的基金应支付的托管费	621,451.20	914,922.53

注：支付基金托管人中国民生银行的托管费按前一日基金资产净值 0.15% 的年费率计提，逐日累计至每月月底，按月支付。其计算公式为：

$$\text{日托管费} = \text{前一日基金资产净值} \times 0.15\% / \text{当年天数}。$$

#### 6.4.10.3 与关联方进行银行间同业市场的债券(含回购)交易

注：本基金本报告期及上年度可比期间无与关联方进行的银行间同业市场的债券(含回购)交易。

#### 6.4.10.4 报告期内转融通证券出借业务发生重大关联交易事项的说明

注：本基金本报告期及上年度可比期间未与关联方进行证券出借业务。

#### 6.4.10.5 各关联方投资本基金的情况

##### 6.4.10.5.1 报告期内基金管理人运用固有资金投资本基金的情况

注：本基金本报告期及上年度可比期间无基金管理人运用固有资金投资本基金的情况。

##### 6.4.10.5.2 报告期末除基金管理人之外的其他关联方投资本基金的情况

注：本基金本报告期末及上年度末无除基金管理人之外的其他关联方投资本基金的情况。

#### 6.4.10.6 由关联方保管的银行存款余额及当期产生的利息收入

单位：人民币元

关联方名称	本期		上年度可比期间	
	2023 年 1 月 1 日至 2023 年 6 月 30 日		2022 年 1 月 1 日至 2022 年 6 月 30 日	
	期末余额	当期利息收入	期末余额	当期利息收入
中国民生银行	2,896,040.57	19,449.00	32,399,189.17	55,140.67

注：本基金的银行存款由基金托管人中国民生银行保管，按银行同业利率计息。

**6.4.10.7 本基金在承销期内参与关联方承销证券的情况**

注：本基金本报告期及上年度可比期间未在承销期内参与关联方承销证券。

**6.4.10.8 其他关联交易事项的说明**

本基金本报告期及上年度可比期间无须作说明的其他关联交易事项。

**6.4.11 利润分配情况**

注：本基金本报告期无利润分配事项。

**6.4.12 期末（2023 年 6 月 30 日）本基金持有的流通受限证券****6.4.12.1 因认购新发/增发证券而于期末持有的流通受限证券**

金额单位：人民币元

6.4.12.1.1 受限证券类别：股票										
证券代码	证券名称	成功认购日	受限期	流通受限类型	认购价格	期末估值单价	数量（单位：股）	期末成本总额	期末估值总额	备注
688307	中润光学	2023年2月8日	6个月	新股流通受限	23.88	31.73	2,455	58,625.40	77,897.15	-
301408	华人健康	2023年2月22日	6个月	新股流通受限	16.24	16.95	879	14,274.96	14,899.05	-
301157	华塑科技	2023年3月1日	6个月	新股流通受限	56.50	52.93	150	8,475.00	7,939.50	-

注：基金可使用以基金名义开设的股票账户，选择网上或者网下一种方式进行新股申购。其中基金参与网下申购获得的新股中需要限售的部分或作为战略投资者参与配售获得的新股，在新股上市后的约定期限内不能自由转让；基金参与网上申购获配的新股，从新股获配日至新股上市日之间不能自由转让。

**6.4.12.2 期末持有的暂时停牌等流通受限股票**

注：本基金本报告期末未持有暂时停牌等流通受限的股票。

**6.4.12.3 期末债券正回购交易中作为抵押的债券****6.4.12.3.1 银行间市场债券正回购**

截至本报告期末 2023 年 6 月 30 日止，本基金从事银行间市场债券正回购交易形成的卖出回购证券款余额 29,841,394.55 元，是以如下债券作为抵押：

金额单位：人民币元

债券代码	债券名称	回购到期日	期末估值单价	数量（张）	期末估值总额
210203	21 国开 03	2023 年 7 月 3 日	103.49	314,000	32,496,477.71
合计				314,000	32,496,477.71

#### 6.4.12.3.2 交易所市场债券正回购

截至本报告期末 2023 年 6 月 30 日止，本基金从事证券交易所债券正回购交易形成的卖出回购证券款余额 179,935,632.86 元，截至 2023 年 7 月 3 日到期。该类交易要求本基金转入质押库的债券，按证券交易所规定的比例折算为标准券后，不低于债券回购交易的余额。

#### 6.4.12.4 期末参与转融通证券出借业务的证券

注：本基金本报告期末未持有参与转融通证券出借业务的证券。

#### 6.4.13 金融工具风险及管理

##### 6.4.13.1 风险管理政策和组织架构

本基金为进行主动投资的混合型基金。本基金投资的金融工具主要包括股票投资和债券投资等。本基金在日常经营活动中面临的与这些金融工具相关的风险主要包括市场风险、流动性风险及信用风险。本基金的基金管理人从事风险管理的主要目标是在严格控制风险的前提下通过基金主动的投资管理，合理配置债券等固定收益类金融工具和权益类资产，力争使投资者获得长期稳定的投资回报。

本基金的基金管理人奉行全面风险管理体系的建设，公司董事会对公司建立内部控制系统和维持其有效性承担最终责任，其下设的风险控制和审计委员会负责制定风险管理政策，检查公司和基金运作的合法合规情况；公司经营层对内部控制制度的有效执行承担责任，其下设的风险管理委员会负责讨论和制定公司日常经营过程中风险防范和控制措施；督察长监督检查基金和公司运作的合法合规情况及公司内部风险控制情况；监察稽核部、风险管理部分工负责风险监督与控制，前者负责合规风险管理，后者主要负责操作风险和基金投资的信用风险、市场风险以及流动性风险的监督管理；基金经理、投资总监以及投资决策委员会负责对基金投资业务风险进行直接管理。

本基金的基金管理人对于金融工具的风险管理方法主要是通过定性分析和定量分析的方法去预测各种风险产生的可能损失。从定性分析的角度出发，判断风险损失的严重程度和出现同类风险损失的频度。从定量分析的角度出发，根据本基金的投资目标，结合基金资产所运用金融工具特征通过特定的风险量化指标、模型，日常的量化报告，确定风险损失的限度和相应置信程度，及时对各种风险进行监督、检查和评估，并通过相应决策，将风险控制在可承受的范围内。

### 6.4.13.2 信用风险

信用风险是指基金在交易过程中因交易对手未履行合约责任，或者基金所投资证券之发行人出现违约、拒绝支付到期本息等情况，导致基金资产损失和收益变化的风险。

本基金的基金管理人在交易前对交易对手的资信状况进行了充分的评估。本基金的银行存款存放在本基金的托管行中国民生银行，因而与银行存款相关的信用风险不重大。本基金在交易所进行的交易均以中国证券登记结算有限责任公司为交易对手完成证券交收和款项清算，违约风险可能性很小。在银行间同业市场进行交易前均对交易对手进行信用评估并对证券交割方式进行限制以控制相应的信用风险。

本基金的基金管理人建立了信用风险管理流程，通过对投资品种信用等级评估来控制证券发行人的信用风险，且通过分散化投资以分散信用风险。

本基金债券投资的信用评级情况按《中国人民银行信用评级管理指导意见》设定的标准统计及汇总。

#### 6.4.13.2.1 按短期信用评级列示的债券投资

单位：人民币元

短期信用评级	本期末 2023年6月30日	上年度末 2022年12月31日
A-1	0.00	-
A-1 以下	0.00	-
未评级	53,553,316.89	46,623,578.22
合计	53,553,316.89	46,623,578.22

注：本基金持有的未评级的债券为超短期融资债券和国债。

#### 6.4.13.2.2 按长期信用评级列示的债券投资

单位：人民币元

长期信用评级	本期末 2023年6月30日	上年度末 2022年12月31日
AAA	447,787,910.26	410,218,669.80
AAA 以下	180,655,932.70	193,635,485.30
未评级	143,443,512.56	143,935,210.95
合计	771,887,355.52	747,789,366.05

注：本基金持有的未评级的债券为政策银行债和中期票据。

### 6.4.13.3 流动性风险

流动性风险是指基金在履行与金融负债有关的义务时遇到资金短缺的风险。本基金的流动性风险一方面来自于基金份额持有人可要求赎回其持有的基金份额，另一方面来自于投资品种所处的交易市场不活跃而带来的变现困难或因投资集中而无法在市场出现剧烈波动的情况下以合理的价格变现。

针对兑付赎回资金的流动性风险，本基金的基金管理人每日对本基金的申购赎回情况进行严密监控并预测流动性需求，保持基金投资组合中的可用现金头寸与之相匹配。本基金的基金管理人在基金合同中设计了巨额赎回条款，约定在非常情况下赎回申请的处理方式，控制因开放申购赎回模式带来的流动性风险，有效保障基金持有人利益。

于 2023 年 6 月 30 日，除卖出回购金融资产款将在一个月以内到期且计息(该利息金额不重大)外，本基金所承担的其他金融负债的合约约定到期日均为一个月以内且不计息，可赎回基金份额净值(所有者权益)无固定到期日且不计息，因此账面余额约为未折现的合约到期现金流量。

#### 6.4.13.3.1 报告期内本基金组合资产的流动性风险分析

本基金的基金管理人在基金运作过程中严格按照《公开募集证券投资基金运作管理办法》及《公开募集开放式证券投资基金流动性风险管理规定》等法规的要求对本基金组合资产的流动性风险进行管理，通过独立的风险管理部门对本基金的组合持仓集中度指标、流通受限制的投资品种比例以及组合在短期内变现能力的综合指标等流动性指标进行持续的监测和分析。

本基金投资于一家公司发行的证券市值不超过基金资产净值的 10%，且本基金与由本基金的基金管理人管理的其他基金共同持有一家上市公司发行的证券不得超过该证券的 10%。本基金与由本基金的基金管理人管理的其他开放式基金共同持有一家上市公司发行的可流通股票不得超过该上市公司可流通股票的 15%(完全按照有关指数构成比例进行证券投资的开放式基金及中国证监会认定的特殊投资组合不受该比例限制)，本基金与由本基金的基金管理人管理的全部投资组合持有一家上市公司发行的可流通股票，不得超过该上市公司可流通股票的 30%。

本基金所持部分证券在证券交易所上市，其余亦可在银行间同业市场交易，部分基金资产流通暂时受限制不能自由转让的情况参见附注 6.4.12。此外，本基金可通过卖出回购金融资产方式借入短期资金应对流动性需求，其上限一般不超过基金持有的债券投资的公允价值。本基金主动投资于流动性受限资产的市值合计不得超过基金资产净值的 15%。于 2023 年 6 月 30 日，本基金持有的流动性受限资产的估值占基金资产净值的比例未超过 15%。

本基金的基金管理人每日对基金组合资产中 7 个工作日可变现资产的可变现价值进行审慎评估与测算，确保每日确认的净赎回申请不得超过 7 个工作日可变现资产的可变现价值。于 2023 年 6 月 30 日，本基金最近工作日确认的净赎回金额未超过组合资产中 7 个工作日可变现资产的可变现价值。

同时，本基金的基金管理人通过合理分散逆回购交易的到期日与交易对手的集中度；按照穿透原则对交易对手的财务状况、偿付能力及杠杆水平等进行必要的尽职调查与严格的准入管理，以及对不同的交易对手实施交易额度管理并进行动态调整等措施严格管理本基金从事逆回购交易

的流动性风险和交易对手风险。此外，本基金的基金管理人建立了逆回购交易质押品管理制度：根据质押品的资质确定质押率水平；持续监测质押品的风险状况与价值变动以确保质押品按公允价值计算足额；并在与私募类证券资管产品及中国证监会认定的其他主体为交易对手开展逆回购交易时，可接受质押品的资质要求与基金合同约定的投资范围保持一致。

#### 6.4.13.4 市场风险

市场风险是指基金所持金融工具的公允价值或未来现金流量因所处市场各类价格因素的变动而发生波动的风险，包括利率风险、外汇风险和其他价格风险。

##### 6.4.13.4.1 利率风险

利率风险是指金融工具的公允价值或现金流量受市场利率变动而发生波动的风险。利率敏感性金融工具均面临由于市场利率上升而导致公允价值下降的风险，其中浮动利率类金融工具还面临每个付息期间结束根据市场利率重新定价时对于未来现金流影响的风险。

本基金的基金管理人定期对本基金面临的利率敏感性缺口进行监控，并通过调整投资组合的久期等方法对上述利率风险进行管理。

本基金主要投资于交易所及银行间市场交易的固定收益品种，因此存在相应的利率风险。

##### 6.4.13.4.1.1 利率风险敞口

单位：人民币元

本期末 2023年6月30日	1年以内	1-5年	5年以上	不计息	合计
资产					
银行存款	2,896,040.57	-	-	-	2,896,040.57
结算备付金	17,999,813.53	-	-	-	17,999,813.53
存出保证金	130,309.36	-	-	-	130,309.36
交易性金融资产	216,751,879.48	573,342,723.71	35,346,069.22	133,767,928.15	959,208,600.56
买入返售金融资产	13,000,000.00	-	-	-	13,000,000.00
应收清算款	-	-	-	16,601,806.49	16,601,806.49
资产总计	250,778,042.94	573,342,723.71	35,346,069.22	150,369,734.64	1,009,836,570.51
负债					
应付赎回款	-	-	-	1,726,431.71	1,726,431.71
应付管理人报酬	-	-	-	650,274.57	650,274.57
应付托管费	-	-	-	97,541.19	97,541.19
应付清算款	-	-	-	15,977,753.40	15,977,753.40
卖出回购金融资产款	209,777,027.41	-	-	-	209,777,027.41
应交税费	-	-	-	52,744.62	52,744.62
其他负债	-	-	-	481,856.65	481,856.65
负债总计	209,777,027.41	-	-	18,986,602.14	228,763,629.55
利率敏感度缺口	41,001,015.53	573,342,723.71	35,346,069.22	131,383,132.50	781,072,940.96
上年度末	1年以内	1-5年	5年以上	不计息	合计

2022 年 12 月 31 日					
资产					
银行存款	2,529,824.18	-	-	-	2,529,824.18
结算备付金	5,028,322.24	-	-	-	5,028,322.24
存出保证金	212,288.71	-	-	-	212,288.71
交易性金融资产	76,922,065.89	649,663,711.99	67,827,166.39	120,386,144.61	914,799,088.88
买入返售金融资产	1,598,498.64	-	-	-	1,598,498.64
应收清算款	-	-	-	3,403,002.74	3,403,002.74
资产总计	86,290,999.66	649,663,711.99	67,827,166.39	123,789,147.35	927,571,025.39
负债					
应付赎回款	-	-	-	386,621.09	386,621.09
应付管理人报酬	-	-	-	738,932.58	738,932.58
应付托管费	-	-	-	110,839.87	110,839.87
应付清算款	-	-	-	3,231,110.35	3,231,110.35
卖出回购金融资产款	68,841,350.50	-	-	-	68,841,350.50
应交税费	-	-	-	48,619.29	48,619.29
其他负债	-	-	-	349,314.14	349,314.14
负债总计	68,841,350.50	-	-	4,865,437.32	73,706,787.82
利率敏感度缺口	17,449,649.16	649,663,711.99	67,827,166.39	118,923,710.03	853,864,237.57

注：表中所示为本基金资产及负债的账面价值，并按照合约规定的利率重新定价日或到期日孰早者予以分类。

#### 6.4.13.4.1.2 利率风险的敏感性分析

假设	除市场利率以外的其他市场变量保持不变		
	相关风险变量的变动	对资产负债表日基金资产净值的影响金额（单位：人民币元）	
		本期末（2023年6月30日）	上年度末（2022年12月31日）
分析	市场利率上升 25 个基点	-5,770,379.00	-2,645,218.00
	市场利率下降 25 个基点	5,845,534.00	2,675,044.00

#### 6.4.13.4.2 外汇风险

外汇风险是指金融工具的公允价值或未来现金流量因外汇汇率变动而发生波动的风险。本基金的所有资产及负债以人民币计价，因此无重大外汇风险。

#### 6.4.13.4.3 其他价格风险

其他价格风险是指基金所持金融工具的公允价值或未来现金流量因除市场利率和外汇汇率以



外的市场价格因素变动而发生波动的风险。本基金主要投资于债券和股票，所面临的其他价格风险来源于单个证券发行主体自身经营情况或特殊事项的影响，也可能来源于证券市场整体波动的影响。

本基金的基金管理人在构建和管理投资组合的过程中，通过对宏观经济情况及政策的分析，结合证券市场运行情况，做出资产配置及组合构建的决定；通过对单个证券的定性分析及定量分析，选择符合基金合同约定范围的投资品种进行投资。本基金的基金管理人定期结合宏观及微观环境的变化，对投资策略、资产配置、投资组合进行修正，来主动应对可能发生的市场价格风险。

本基金通过投资组合的分散化降低其他价格风险。本基金投资于一家公司发行的证券市值不大超过基金资产净值的 10%，且本基金与由本基金的基金管理人管理的其他基金共同持有一家发行的证券不得超过该证券的 10%。此外，本基金的基金管理人日常对本基金所持有的证券价格实施监控，定期运用多种定量方法对基金进行风险度量、跟踪和控制。

#### 6.4.13.4.3.1 其他价格风险敞口

金额单位：人民币元

项目	本期末 2023年6月30日		上年度末 2022年12月31日	
	公允价值	占基金资产净值 比例（%）	公允价值	占基金资产净值 比例（%）
交易性金融资产—股票投资	133,767,928.15	17.13	120,386,144.61	14.10
交易性金融资产—基金投资	-	-	-	-
交易性金融资产—贵金属投资	-	-	-	-
衍生金融资产—权证投资	-	-	-	-
其他	-	-	-	-
合计	133,767,928.15	17.13	120,386,144.61	14.10

#### 6.4.13.4.3.2 其他价格风险的敏感性分析

假设	除业绩比较基准(附注 7.4.1)以外的其他市场变量保持不变		
相关风险变量的变动	对资产负债表日基金资产净值的 影响金额（单位：人民币元）		
	本期末（2023年6月30日）	上年度末（2022年12月31日）	
分析	业绩比较基准（附	11,370,000.00	8,910,000.00

	注 7.4.1) 上升 5%		
	业绩比较基准 (附注 7.4.1) 下降 5%	-11,370,000.00	-8,910,000.00

#### 6.4.14 公允价值

##### 6.4.14.1 金融工具公允价值计量的方法

公允价值计量结果所属的层次，由对公允价值计量整体而言具有重要意义的输入值所属的最低层次决定：

第一层次：相同资产或负债在活跃市场上未经调整的报价。

第二层次：除第一层次输入值外相关资产或负债直接或间接可观察的输入值。

第三层次：相关资产或负债的不可观察输入值。

##### 6.4.14.2 持续的以公允价值计量的金融工具

###### 6.4.14.2.1 各层次金融工具的公允价值

单位：人民币元

公允价值计量结果所属的层次	本期末 2023 年 6 月 30 日	上年度末 2022 年 12 月 31 日
第一层次	263,564,735.55	189,272,189.81
第二层次	695,543,129.31	725,513,714.22
第三层次	100,735.70	13,184.85
合计	959,208,600.56	914,799,088.88

###### 6.4.14.2.2 公允价值所属层次间的重大变动

本基金以导致各层次之间转换的事项发生日为确认各层次之间转换的时点。

对于证券交易所上市的股票和债券，若出现重大事项停牌、交易不活跃(包括涨跌停时的交易不活跃)、或属于非公开发行等情况，本基金不会于停牌日至交易恢复活跃日期间、交易不活跃期间及限售期间将相关股票和债券的公允价值列入第一层次；并根据估值调整中采用的不可观察输入值对于公允价值的影响程度，确定相关股票和债券公允价值应属第二层次还是第三层次。

###### 6.4.14.3 非持续的以公允价值计量的金融工具的说明

于 2023 年 6 月 30 日，本基金未持有非持续的以公允价值计量的金融工具(2022 年 12 月 31 日：同)。

#### 6.4.14.4 不以公允价值计量的金融工具的相关说明

不以公允价值计量的金融资产和负债主要包括应收款项和其他金融负债，其账面价值与公允价值相差很小。

#### 6.4.15 有助于理解和分析会计报表需要说明的其他事项

截至资产负债表日本基金无需要说明的其他重要事项。

## § 7 投资组合报告

### 7.1 期末基金资产组合情况

金额单位：人民币元

序号	项目	金额	占基金总资产的比例 (%)
1	权益投资	133,767,928.15	13.25
	其中：股票	133,767,928.15	13.25
2	基金投资	-	-
3	固定收益投资	825,440,672.41	81.74
	其中：债券	825,440,672.41	81.74
	资产支持证券	-	-
4	贵金属投资	-	-
5	金融衍生品投资	-	-
6	买入返售金融资产	13,000,000.00	1.29
	其中：买断式回购的买入返售金融资产	-	-
7	银行存款和结算备付金合计	20,895,854.10	2.07
8	其他各项资产	16,732,115.85	1.66
9	合计	1,009,836,570.51	100.00

### 7.2 报告期末按行业分类的股票投资组合

#### 7.2.1 报告期末按行业分类的境内股票投资组合

金额单位：人民币元

代码	行业类别	公允价值（元）	占基金资产净值比例 (%)
A	农、林、牧、渔业	-	-
B	采矿业	-	-
C	制造业	100,343,281.45	12.85
D	电力、热力、燃气及水生产和供应业	-	-
E	建筑业	-	-
F	批发和零售业	14,899.05	0.00
G	交通运输、仓储和邮政业	10,736,800.00	1.37
H	住宿和餐饮业	-	-
I	信息传输、软件和信息技术服务业	15,680,100.00	2.01

J	金融业	2,840,000.00	0.36
K	房地产业	-	-
L	租赁和商务服务业	-	-
M	科学研究和技术服务业	4,152,847.65	0.53
N	水利、环境和公共设施管理业	-	-
O	居民服务、修理和其他服务业	-	-
P	教育	-	-
Q	卫生和社会工作	-	-
R	文化、体育和娱乐业	-	-
S	综合	-	-
	合计	133,767,928.15	17.13

### 7.3 期末按公允价值占基金资产净值比例大小排序的所有股票投资明细

金额单位：人民币元

序号	股票代码	股票名称	数量（股）	公允价值（元）	占基金资产净值比例（%）
1	002371	北方华创	40,000	12,706,000.00	1.63
2	002396	星网锐捷	350,000	7,906,500.00	1.01
3	002179	中航光电	160,000	7,256,000.00	0.93
4	002624	完美世界	400,000	6,756,000.00	0.86
5	601111	中国国航	800,000	6,592,000.00	0.84
6	000625	长安汽车	500,000	6,465,000.00	0.83
7	601633	长城汽车	230,000	5,789,100.00	0.74
8	603997	继峰股份	400,000	5,720,000.00	0.73
9	688561	奇安信	110,000	5,699,100.00	0.73
10	600150	中国船舶	150,000	4,936,500.00	0.63
11	300638	广和通	199,920	4,534,185.60	0.58
12	002156	通富微电	200,000	4,520,000.00	0.58
13	601966	玲珑轮胎	200,000	4,444,000.00	0.57
14	600487	亨通光电	300,000	4,398,000.00	0.56
15	000100	TCL 科技	1,100,000	4,334,000.00	0.55
16	001872	招商港口	240,000	4,144,800.00	0.53
17	601965	中国汽研	200,000	4,130,000.00	0.53
18	300373	扬杰科技	100,000	4,057,000.00	0.52
19	688003	天准科技	90,000	4,016,700.00	0.51
20	600418	江淮汽车	300,000	3,777,000.00	0.48
21	300855	图南股份	100,000	3,532,000.00	0.45
22	300861	美畅股份	79,960	3,467,865.20	0.44
23	300383	光环新网	300,000	3,225,000.00	0.41
24	000799	酒鬼酒	34,600	3,119,190.00	0.40
25	300059	东方财富	200,000	2,840,000.00	0.36
26	002185	华天科技	200,000	1,840,000.00	0.24
27	301165	锐捷网络	29,200	1,802,224.00	0.23
28	600118	中国卫星	58,000	1,636,180.00	0.21

29	688307	中润光学	2,455	77,897.15	0.01
30	301297	富乐德	1,015	22,847.65	0.00
31	301408	华人健康	879	14,899.05	0.00
32	301157	华塑科技	150	7,939.50	0.00

#### 7.4 报告期内股票投资组合的重大变动

##### 7.4.1 累计买入金额超出期初基金资产净值 2%或前 20 名的股票明细

金额单位：人民币元

序号	股票代码	股票名称	本期累计买入金额	占期初基金资产净值比例(%)
1	002152	广电运通	24,127,491.00	2.83
2	002371	北方华创	21,041,306.00	2.46
3	000002	万 科 A	15,761,909.00	1.85
4	600438	通威股份	14,490,723.00	1.70
5	600487	亨通光电	9,537,821.00	1.12
6	601111	中国国航	9,290,745.00	1.09
7	300759	康龙化成	7,922,001.00	0.93
8	601633	长城汽车	7,910,794.00	0.93
9	601992	金隅集团	7,757,310.00	0.91
10	002624	完美世界	7,744,000.00	0.91
11	002396	星网锐捷	7,740,820.00	0.91
12	600061	国投资本	7,240,000.00	0.85
13	002179	中航光电	7,077,733.50	0.83
14	603019	中科曙光	7,031,029.00	0.82
15	688561	奇安信	6,573,156.62	0.77
16	000625	长安汽车	6,092,000.00	0.71
17	603997	继峰股份	5,858,514.00	0.69
18	603008	喜临门	5,718,748.00	0.67
19	002185	华天科技	5,588,712.00	0.65
20	300316	晶盛机电	5,575,163.00	0.65

注：“买入金额”按买卖成交金额(成交单价乘以成交数量)填列，不考虑相关交易费用。

##### 7.4.2 累计卖出金额超出期初基金资产净值 2%或前 20 名的股票明细

金额单位：人民币元

序号	股票代码	股票名称	本期累计卖出金额	占期初基金资产净值比例(%)
1	002152	广电运通	24,140,639.57	2.83
2	000002	万 科 A	14,263,041.00	1.67
3	601985	中国核电	13,464,763.00	1.58
4	600438	通威股份	12,896,617.00	1.51
5	002371	北方华创	10,609,925.00	1.24
6	603678	火炬电子	8,993,505.00	1.05
7	600483	福能股份	8,684,903.82	1.02
8	603019	中科曙光	8,329,602.60	0.98

9	601992	金隅集团	7,436,760.00	0.87
10	601669	中国电建	7,393,500.00	0.87
11	002129	TCL 中环	7,363,123.00	0.86
12	600061	国投资本	7,301,867.96	0.86
13	300308	中际旭创	7,255,435.00	0.85
14	300759	康龙化成	6,820,583.00	0.80
15	000333	美的集团	5,762,523.00	0.67
16	603008	喜临门	5,612,391.00	0.66
17	601628	中国人寿	5,590,434.00	0.65
18	300316	晶盛机电	5,571,570.00	0.65
19	001979	招商蛇口	5,523,100.00	0.65
20	000100	TCL 科技	5,411,000.00	0.63

注：“卖出金额”按买卖成交金额(成交单价乘以成交数量)填列，不考虑相关交易费用。

#### 7.4.3 买入股票的成本总额及卖出股票的收入总额

单位：人民币元

买入股票成本（成交）总额	340,252,464.31
卖出股票收入（成交）总额	316,838,021.81

注：“买入股票成本”、“卖出股票收入”均按买卖成交金额(成交单价乘以成交数量)填列，不考虑相关交易费用。

#### 7.5 期末按债券品种分类的债券投资组合

金额单位：人民币元

序号	债券品种	公允价值	占基金资产净值比例 (%)
1	国家债券	43,481,281.92	5.57
2	央行票据	-	-
3	金融债券	154,383,087.90	19.77
	其中：政策性金融债	123,048,827.63	15.75
4	企业债券	199,659,033.70	25.56
5	企业短期融资券	10,072,034.97	1.29
6	中期票据	287,947,690.82	36.87
7	可转债（可交换债）	129,897,543.10	16.63
8	同业存单	-	-
9	其他	-	-
10	合计	825,440,672.41	105.68

#### 7.6 期末按公允价值占基金资产净值比例大小排序的前五名债券投资明细

金额单位：人民币元

序号	债券代码	债券名称	数量（张）	公允价值	占基金资产净值比例 (%)
1	102101323	21 萧山国资 MTN001	700,000	72,629,894.25	9.30
2	101901630	19 甬开投 MTN001	500,000	52,075,736.99	6.67

3	019688	22 国债 23	430,000	43,481,281.92	5.57
4	155835	19 国联 03	400,000	41,551,145.20	5.32
5	210203	21 国开 03	400,000	41,396,786.89	5.30

### 7.7 期末按公允价值占基金资产净值比例大小排序的所有资产支持证券投资明细

注：本基金本报告期末未持有资产支持证券。

### 7.8 报告期末按公允价值占基金资产净值比例大小排序的前五名贵金属投资明细

注：根据本基金基金合同规定，本基金不参与贵金属投资。

### 7.9 期末按公允价值占基金资产净值比例大小排序的前五名权证投资明细

注：本基金本报告期末未持有权证。

### 7.10 本基金投资股指期货的投资政策

根据本基金基金合同的规定，本基金投资股指期货将根据风险管理的原则，以套期保值为目的，以回避市场风险。因此股指期货空头的合约价值主要与股票组合的多头价值相对应。基金管理人通过动态管理股指期货合约数量，以获取相应股票组合的超额收益。

报告期内，本基金未参与股指期货交易。

### 7.11 报告期末本基金投资的国债期货交易情况说明

#### 7.11.1 本期国债期货投资政策

根据本基金基金合同的规定，本基金投资国债期货以套期保值为目的，以回避市场风险。故国债期货空头的合约价值主要与债券组合的多头价值相对应。基金管理人通过动态管理国债期货合约数量，以萃取相应债券组合的超额收益。

报告期内，本基金未参与国债期货交易。

#### 7.11.2 本期国债期货投资评价

报告期内，本基金未参与国债期货交易；截至报告期末，本基金未持有国债期货合约。

### 7.12 投资组合报告附注

#### 7.12.1 基金投资的前十名证券的发行主体本期是否出现被监管部门立案调查，或在报告编制日前一年内受到公开谴责、处罚的情形

报告期内本基金投资的前十名证券的发行主体除中国建设银行股份有限公司（以下简称“建设银行”）外，其余的没有被监管部门立案调查，或在报告编制日前一年内受到公开谴责、处罚。

2022 年 10 月，中国银行保险监督管理委员会发布《中国银行保险监督管理委员会行政处罚信息公开表》（银保监罚决字〔2022〕51 号）对建设银行理财业务存在的违法违规行为，处以罚款。

2022 年 11 月，中国银行保险监督管理委员会发布《中国银行保险监督管理委员会行政处罚

信息公开表》（银保监罚决字〔2022〕44 号）对建设银行个人经营贷款制度不审慎等违法违规行为，处以罚款。

2023 年 2 月，中国银行保险监督管理委员会发布《中国银行保险监督管理委员会行政处罚信息公开表》（银保监罚决字〔2023〕10 号）对建设银行公司治理和内部控制制度与监管规定不符等违法违规行为，没收违法所得并处罚款。

2023 年 5 月，中国银行间市场交易商协会对建设银行债务融资工具承销业务涉嫌违规行为开展自律调查。

本基金投资 21 建设银行二级 01（2128025）决策流程符合本基金管理人投资管理制度的相关规定。针对上述情况，本基金管理人进行了分析和研究，认为上述事件对 21 建设银行二级 01 的投资价值未造成实质性影响。本基金管理人将继续对上述公司进行跟踪研究。

### 7.12.2 基金投资的前十名股票是否超出基金合同规定的备选股票库

本基金投资的前十名股票未超出基金合同规定的备选股票库。

### 7.12.3 期末其他各项资产构成

单位：人民币元

序号	名称	金额
1	存出保证金	130,309.36
2	应收清算款	16,601,806.49
3	应收股利	-
4	应收利息	-
5	应收申购款	-
6	其他应收款	-
7	待摊费用	-
8	其他	-
9	合计	16,732,115.85

### 7.12.4 期末持有的处于转股期的可转换债券明细

金额单位：人民币元

序号	债券代码	债券名称	公允价值	占基金资产净值比例（%）
1	110085	通 22 转债	41,282,586.13	5.29
2	113050	南银转债	16,642,247.88	2.13
3	113060	浙 22 转债	13,967,872.33	1.79
4	110053	苏银转债	12,674,703.69	1.62
5	113052	兴业转债	8,137,045.48	1.04
6	123107	温氏转债	6,802,280.84	0.87
7	113057	中银转债	6,450,186.33	0.83
8	127045	牧原转债	4,723,986.85	0.60
9	113516	苏农转债	3,369,112.60	0.43
10	113641	华友转债	3,272,140.27	0.42



11	127012	招路转债	2,510,241.10	0.32
12	127049	希望转 2	2,225,025.75	0.28
13	110079	杭银转债	1,977,104.79	0.25
14	127071	天箭转债	1,103,351.36	0.14
15	110073	国投转债	1,081,797.53	0.14
16	110043	无锡转债	291,723.32	0.04
17	123035	利德转债	11,714.66	0.00

### 7.12.5 期末前十名股票中存在流通受限情况的说明

注：本基金本报告期末前十名股票中不存在流通受限情况。

## § 8 基金份额持有人信息

### 8.1 期末基金份额持有人户数及持有人结构

份额单位：份

持有人户数 (户)	户均持有的 基金份额	持有人结构			
		机构投资者		个人投资者	
		持有份额	占总份额比 例 (%)	持有份额	占总份额比 例 (%)
4,308	190,100.76	-	0	818,954,081.95	100

### 8.2 期末基金管理人的从业人员持有本基金的情况

项目	持有份额总数 (份)	占基金总份额比例 (%)
基金管理人所有从业人员持有本基金	0.00	0.0000

### 8.3 期末基金管理人的从业人员持有本开放式基金份额总量区间情况

项目	持有基金份额总量的数量区间 (万份)
本公司高级管理人员、基金投资和研 究部门负责人持有本开放式基金	0
本基金基金经理持有本开放式基金	0

## § 9 开放式基金份额变动

单位：份

基金合同生效日 (2021 年 1 月 26 日) 基金份额总额	1,349,770,324.57
本报告期期初基金份额总额	895,501,176.68
本报告期基金总申购份额	31,024.84
减：本报告期基金总赎回份额	76,578,119.57
本报告期基金拆分变动份额	-
本报告期期末基金份额总额	818,954,081.95

## § 10 重大事件揭示

### 10.1 基金份额持有人大会决议

本报告期内无基金份额持有人大会决议。

### 10.2 基金管理人、基金托管人的专门基金托管部门的重大人事变动

本报告期内，基金管理人的重大人事变动如下：

自 2023 年 1 月 1 日起何晓春先生担任公司副总经理，基金管理人于 2022 年 12 月 31 日公告了上述事项；

本报告期内，基金托管人的专门基金托管部门无重大人事变动。

### 10.3 涉及基金管理人、基金财产、基金托管业务的诉讼

本报告期内无涉及本基金管理人、基金财产、基金托管业务的诉讼事项。

### 10.4 基金投资策略的改变

本报告期内本基金未改变投资策略。

### 10.5 为基金进行审计的会计师事务所情况

本报告期内本基金未改聘会计师事务所。

### 10.6 管理人、托管人及其高级管理人员受稽查或处罚等情况

#### 10.6.1 管理人及其高级管理人员受稽查或处罚等情况

注：本报告期内基金管理人及其高级管理人员未受监管部门稽查或处罚。

#### 10.6.2 托管人及其高级管理人员受稽查或处罚等情况

注：本报告期内，托管人及其高级管理人员在开展基金托管业务过程中未受到相关监管部门稽查或处罚。

### 10.7 基金租用证券公司交易单元的有关情况

#### 10.7.1 基金租用证券公司交易单元进行股票投资及佣金支付情况

金额单位：人民币元

券商名称	交易单元数量	股票交易		应支付该券商的佣金		备注
		成交金额	占当期股票成交总额的比例 (%)	佣金	占当期佣金总量的比例 (%)	
国海证券	2	572,163,327.96	87.18	418,427.57	87.18	-
国信证券	2	84,123,193.00	12.82	61,519.95	12.82	-

注：1. 专用交易单元的选择标准

- (1) 实力雄厚，信誉良好；
- (2) 财务状况良好，经营行为规范；
- (3) 内部管理规范、严格，具备健全的内控制度，并能满足基金运作高度保密的要求；
- (4) 具备基金运作所需的高效、安全的通讯条件，交易设施符合代理本基金进行证券交易的  
需要，并能为本基金提供全面的信息服务；
- (5) 研究实力较强，能及时、定期、全面地为本基金提供研究服务；
- (6) 为基金份额持有人提供高水平的综合服务。

2. 基金管理人根据以上标准进行考察后确定合作券商。基金管理人与被选择的证券经营机构  
签订《证券交易单元租用协议》，报证券交易所办理交易单元相关租用手续。

3. 本报告期内，本基金交易单元情况未发生变化。

### 10.7.2 基金租用证券公司交易单元进行其他证券投资的情况

金额单位：人民币元

券商名称	债券交易		债券回购交易		权证交易	
	成交金额	占当期债券成交总额的比例(%)	成交金额	占当期债券回购成交总额的比例(%)	成交金额	占当期权证成交总额的比例(%)
国海证券	168,366,433.57	98.21	17,872,700,000.00	91.25	-	-
国信证券	3,063,256.83	1.79	1,714,100,000.00	8.75	-	-

### 10.8 其他重大事件

序号	公告事项	法定披露方式	法定披露日期
1	本公司关于系统升级期间暂停电话自助语音服务的公告	中国证监会规定报刊及网站	2023年1月7日
2	本公司2022年4季度报告提示性公告	中国证监会规定报刊及网站	2023年1月20日
3	本基金2022年第4季度报告	中国证监会规定报刊及网站	2023年1月20日
4	本公司关于系统升级期间暂停电话自助语音服务的公告	中国证监会规定报刊及网站	2023年2月10日
5	本公司关于暂停电话自助语音服务的公告	中国证监会规定报刊及网站	2023年2月18日
6	本公司关于暂停电话自助语音服务的公告	中国证监会规定报刊及网站	2023年2月21日
7	本公司关于系统升级期间暂停电话自	中国证监会规定报刊及	2023年3月16日

	助语音服务的公告	网站	
8	本公司关于系统升级期间暂停电话自助语音服务的公告	中国证监会规定报刊及网站	2023 年 3 月 17 日
9	本公司关于旗下基金 2022 年年度报告提示性公告	中国证监会规定报刊及网站	2023 年 3 月 30 日
10	本基金基金 2022 年年度报告	中国证监会规定报刊及网站	2023 年 3 月 30 日
11	本公司关于系统升级期间暂停电话自助语音服务的公告	中国证监会规定报刊及网站	2023 年 3 月 30 日
12	本公司关于公司官网在 2023 年 4 月 16 日部分时段暂停服务的公告	中国证监会规定报刊及网站	2023 年 4 月 15 日
13	本公司旗下全部基金 2023 年 1 季度报告提示性公告	中国证监会规定报刊及网站	2023 年 4 月 21 日
14	本基金 2023 年 1 季度报告	中国证监会规定报刊及网站	2023 年 4 月 21 日
15	本公司关于客服系统、公司官网、网上交易系统、短信及邮件系统相关服务暂停的公告	中国证监会规定报刊及网站	2023 年 4 月 21 日
16	本公司关于旗下基金增加上海中欧财富基金销售有限公司为销售机构并参与费率优惠活动的公告	中国证监会规定报刊及网站	2023 年 4 月 26 日
17	本公司关于旗下基金增加上海中欧财富基金销售有限公司为销售机构并参与费率优惠活动的公告	中国证监会规定报刊及网站	2023 年 4 月 27 日
18	本公司关于旗下基金增加上海中欧财富基金销售有限公司为销售机构并参与费率优惠活动的更正公告	中国证监会规定报刊及网站	2023 年 4 月 27 日
19	本公司关于系统升级期间暂停电话自助语音服务的公告	中国证监会规定报刊及网站	2023 年 5 月 12 日
20	关于本公司法定名称变更的公告	中国证监会规定报刊及网站	2023 年 6 月 3 日
21	本基金招募说明书（更新）	中国证监会规定报刊及网站	2023 年 6 月 7 日
22	本基金基金产品资料概要更新	中国证监会规定报刊及网站	2023 年 6 月 7 日
23	本公司关于旗下基金更名事宜的公告	中国证监会规定报刊及网站	2023 年 6 月 8 日
24	本基金基金合同（更新）	中国证监会规定报刊及网站	2023 年 6 月 8 日
25	本基金托管协议（更新）	中国证监会规定报刊及网站	2023 年 6 月 8 日
26	本基金招募说明书（更新）	中国证监会规定报刊及网站	2023 年 6 月 9 日
27	本基金基金产品资料概要更新	中国证监会规定报刊及	2023 年 6 月 9 日

		网站	
28	本公司关于调整开放式基金业务规则的公告	中国证监会规定报刊及网站	2023 年 6 月 10 日
29	本公司关于部分直销银行账户信息变更的公告	中国证监会规定报刊及网站	2023 年 6 月 16 日

## § 11 备查文件目录

### 11.1 备查文件目录

- 1、中国证监会准予本基金注册的批复文件；
- 2、本基金基金合同；
- 3、本基金托管协议；
- 4、本基金招募说明书；
- 5、基金管理人业务资格批件、营业执照；
- 6、基金托管人业务资格批件、营业执照；
- 7、报告期内在规定媒介上披露的各项公告。

### 11.2 存放地点

基金管理人、基金托管人住所。

### 11.3 查阅方式

投资者可在营业时间免费查阅，也可按工本费购买复印件，还可以通过基金管理人网站查阅或下载。

摩根士丹利基金管理（中国）有限公司

2023 年 8 月 29 日