

银华长荣混合型证券投资基金 2023 年中期报告

2023 年 6 月 30 日

基金管理人：银华基金管理股份有限公司

基金托管人：招商银行股份有限公司

送出日期：2023 年 8 月 29 日

§ 1 重要提示及目录

1.1 重要提示

基金管理人的董事会、董事保证本报告所载资料不存在虚假记载、误导性陈述或重大遗漏，并对其内容的真实性、准确性和完整性承担个别及连带的法律责任。本中期报告已经三分之二以上独立董事签字同意，并由董事长签发。

基金托管人招商银行股份有限公司根据本基金合同规定，于 2023 年 08 月 25 日复核了本报告中的财务指标、净值表现、利润分配情况、财务会计报告、投资组合报告等内容，保证复核内容不存在虚假记载、误导性陈述或者重大遗漏。

基金管理人承诺以诚实信用、勤勉尽责的原则管理和运用基金资产，但不保证基金一定盈利。

基金的过往业绩并不代表其未来表现。投资有风险，投资者在作出投资决策前应仔细阅读本基金的招募说明书及其更新。

本报告中财务资料未经审计。

本报告期自 2023 年 01 月 01 日起至 06 月 30 日止。

1.2 目录

§ 1 重要提示及目录	2
1.1 重要提示	2
1.2 目录	3
§ 2 基金简介	5
2.1 基金基本情况	5
2.2 基金产品说明	5
2.3 基金管理人和基金托管人	6
2.4 信息披露方式	6
2.5 其他相关资料	6
§ 3 主要财务指标和基金净值表现	6
3.1 主要会计数据和财务指标	6
3.2 基金净值表现	7
§ 4 管理人报告	8
4.1 基金管理人及基金经理情况	8
4.2 管理人对报告期内本基金运作合规守信情况的说明	12
4.3 管理人对报告期内公平交易情况的专项说明	13
4.4 管理人对报告期内基金的投资策略和业绩表现的说明	13
4.5 管理人对宏观经济、证券市场及行业走势的简要展望	14
4.6 管理人对报告期内基金估值程序等事项的说明	14
4.7 管理人对报告期内基金利润分配情况的说明	15
4.8 报告期内管理人对本基金持有人数或基金资产净值预警情形的说明	15
§ 5 托管人报告	15
5.1 报告期内本基金托管人合规守信情况声明	15
5.2 托管人对报告期内本基金投资运作合规守信、净值计算、利润分配等情况的说明	15
5.3 托管人对本中期报告中财务信息内容的真实、准确和完整发表意见	15
§ 6 半年度财务会计报告（未经审计）	16
6.1 资产负债表	16
6.2 利润表	17
6.3 净资产（基金净值）变动表	18
6.4 报表附注	21
§ 7 投资组合报告	40
7.1 期末基金资产组合情况	40
7.2 报告期末按行业分类的股票投资组合	40
7.3 期末按公允价值占基金资产净值比例大小排序的所有股票投资明细	41
7.4 报告期内股票投资组合的重大变动	46
7.5 期末按债券品种分类的债券投资组合	47
7.6 期末按公允价值占基金资产净值比例大小排序的前五名债券投资明细	48

7.7 期末按公允价值占基金资产净值比例大小排序的所有资产支持证券投资明细	48
7.8 报告期末按公允价值占基金资产净值比例大小排序的前五名贵金属投资明细	48
7.9 期末按公允价值占基金资产净值比例大小排序的前五名权证投资明细	48
7.10 本基金投资股指期货的投资政策	48
7.11 报告期末本基金投资的国债期货交易情况说明	48
7.12 投资组合报告附注	48
§ 8 基金份额持有人信息	49
8.1 期末基金份额持有人户数及持有人结构	49
8.2 期末基金管理人的从业人员持有本基金的情况	49
8.3 期末基金管理人的从业人员持有本开放式基金份额总量区间情况	49
§ 9 开放式基金份额变动	49
§ 10 重大事件揭示	50
10.1 基金份额持有人大会决议	50
10.2 基金管理人、基金托管人的专门基金托管部门的重大人事变动	50
10.3 涉及基金管理人、基金财产、基金托管业务的诉讼	50
10.4 基金投资策略的改变	50
10.5 为基金进行审计的会计师事务所情况	50
10.6 管理人、托管人及其高级管理人员受稽查或处罚等情况	50
10.7 基金租用证券公司交易单元的有关情况	50
10.8 其他重大事件	53
§ 11 影响投资者决策的其他重要信息	54
11.1 报告期内单一投资者持有基金份额比例达到或超过 20%的情况	54
11.2 影响投资者决策的其他重要信息	54
§ 12 备查文件目录	54
12.1 备查文件目录	54
12.2 存放地点	54
12.3 查阅方式	55

§ 2 基金简介

2.1 基金基本情况

基金名称	银华长荣混合型证券投资基金
基金简称	银华长荣混合
基金主代码	011855
基金运作方式	契约型开放式
基金合同生效日	2021 年 6 月 18 日
基金管理人	银华基金管理股份有限公司
基金托管人	招商银行股份有限公司
报告期末基金份额总额	1,090,046,408.36 份
基金合同存续期	不定期

2.2 基金产品说明

投资目标	通过把握股票市场和债券市场的收益率变化，在控制风险的前提下为投资人获取稳健回报。
投资策略	<p>本基金主要采用自上而下分析的方法进行大类资产配置，确定股票、债券、现金的投资比例；根据国家政治经济政策精神，确定可投资的行业范围。本基金为混合型基金，长期来看将以权益性资产为主要配置，同时结合资金面情况、市场情绪面因素，适当进行短期的战术避险选择。本基金将采用“自上而下”选择细分行业及“自下而上”的方式挑选公司。在选择细分行业的时候，遵循国家政治经济政策精神，选择国家明确支持的细分行业。在这些细分行业中，针对每一个公司从定性和定量两个角度对公司进行研究，从定性的角度分析公司的核心竞争力，包括公司的产品的竞争力、管理层经营能力、治理结构、经营机制、销售模式等方面是否能构建宽广的“护城河”；从定量的角度分析公司的成长性、财务状况和估值水平等指标是否达到标准。综合来看，具有持续性核心竞争力，并且在财务质量和价值方面达到要求的公司进入本基金的基础股票组合。本基金的投资组合比例为：股票资产占基金资产的比例为 60%—95%（其中投资于国内依法发行上市的股票的比例占基金资产的 60%—95%，投资于港股通标的股票的比例占股票资产的 0%—50%）。其余资产投资于债券、资产支持证券、债券回购、银行存款（包括协议存款、定期存款及其他银行存款）、现金、股指期货等金融工具；每个交易日日终在扣除股指期货和国债期货合约需缴纳的交易保证金后，现金或者到期日在一年以内的政府债券不低于基金资产净值的 5%，其中，现金不包括结算备付金、存出保证金和应收申购款等。本基金将港股通标的股票投资的比例下限设为零，本基金可根据投资策略需要或不同配置地市场环境的变化，选择将部分基金资产投资于港股通标的股票或选择不将基金资产投资于港股通标的股票，基金资产并非必然投资港股通标的股票。</p>
业绩比较基准	中证 800 指数收益率×60%+恒生指数收益率（使用估值汇率调整）×10%+中证全债指数收益率×30%。
风险收益特征	本基金属于混合型证券投资基金，其预期风险和预期收益水平高于

	债券型基金和货币市场基金。本基金如投资香港联合交易所上市 的股票，将面临港股通机制下因投资环境、投资标的、市场制度以及 交易规则等差异带来的特有风险。本基金可根据投资策略需要或不 同配置地市场环境的变化，选择将部分基金资产投资于港股通标的 的股票或选择不将基金资产投资于港股通标的的股票，基金资产并非必 然投资港股通标的的股票。
--	---

2.3 基金管理人和基金托管人

项目	基金管理人	基金托管人
名称	银华基金管理股份有限公司	招商银行股份有限公司
信息披露 负责人	姓名	杨文辉
	联系电话	(010) 58163000
	电子邮箱	yhjj@yhfund.com.cn
客户服务电话	4006783333, (010) 85186558	95555
传真	(010) 58163027	0755-83195201
注册地址	广东省深圳市深南大道 6008 号特 区报业大厦 19 层	深圳市深南大道 7088 号招商银 行大厦
办公地址	北京市东城区东长安街 1 号东方 广场 C2 办公楼 15 层	深圳市深南大道 7088 号招商银 行大厦
邮政编码	100738	518040
法定代表人	王珠林	缪建民

2.4 信息披露方式

本基金选定的信息披露报纸名称	《中国证券报》
登载基金中期报告正文的管理人互联网网址	http://www.yhfund.com.cn
基金中期报告备置地点	基金管理人及基金托管人住所

2.5 其他相关资料

项目	名称	办公地址
注册登记机构	银华基金管理股份有限公司	北京市东城区东长安街 1 号东 方广场东方经贸城 C2 办公楼 15 层

§ 3 主要财务指标和基金净值表现

3.1 主要会计数据和财务指标

金额单位：人民币元

3.1.1 期间数据和指标	报告期(2023 年 1 月 1 日-2023 年 6 月 30 日)
本期已实现收益	-18,242,128.84
本期利润	-7,586,792.46
加权平均基金份额本期利润	-0.0066
本期加权平均净值利润率	-0.78%
本期基金份额净值增长率	-1.00%
3.1.2 期末数据和指标	报告期末(2023 年 6 月 30 日)
期末可供分配利润	-192,572,366.77

期末可供分配基金份额利润	-0.1767
期末基金资产净值	906,707,183.06
期末基金份额净值	0.8318
3.1.3 累计期末指标	报告期末(2023年6月30日)
基金份额累计净值增长率	-16.82%

注：1、本期已实现收益指基金本期利息收入、投资收益、其他收入（不含公允价值变动收益）扣除相关费用和信用减值损失后的余额，本期利润为本期已实现收益加上本期公允价值变动收益。

2、期末可供分配利润，采用期末资产负债表中未分配利润与未分配利润中已实现部分的孰低数。

3、本报告中所列示的基金业绩指标不包括持有人认购或交易基金的各项费用，例如：基金的认购、申购、赎回费等，计入费用后实际收益水平要低于所列数字。

3.2 基金净值表现

3.2.1 基金份额净值增长率及其与同期业绩比较基准收益率的比较

阶段	份额净值增长率①	份额净值增长率标准差②	业绩比较基准收益率③	业绩比较基准收益率标准差④	①-③	②-④
过去一个月	-0.24%	0.72%	1.14%	0.62%	-1.38%	0.10%
过去三个月	-1.36%	1.03%	-2.76%	0.58%	1.40%	0.45%
过去六个月	-1.00%	0.82%	0.90%	0.58%	-1.90%	0.24%
过去一年	-7.68%	0.66%	-6.78%	0.69%	-0.90%	-0.03%
自基金合同生效起至今	-16.82%	0.63%	-12.63%	0.78%	-4.19%	-0.15%

注：本基金的业绩比较基准为：中证 800 指数收益率×60%+恒生指数收益率（使用估值汇率调整）×10%+中证全债指数收益率×30%

中证 800 指数是由中证 500 和沪深 300 成份股一起构成，其综合反映了沪深证券市场内大中小市值公司的整体状况，是目前中国证券市场中市值覆盖率高、代表性强、流动性好，同时公信力较好的股票指数，适合作为本基金内地股票投资部分的业绩比较基准。恒生指数是香港股市价格的重要指标，指数由若干只成份股（即蓝筹股）市值计算出来，代表了香港交易所所有上市公司 70%的市值，是反映香港股市价幅趋势最有影响的一种股价指数，适合作为本基金港股通标的股票投资部分的业绩比较基准。中证全债指数综合反映了沪深证券交易市场和银行间债券市场价格的变动趋势，为债券投资者提供了投资的分析工具和业绩评价基准。中证全债指数的成份券包括：银行间国债、金融债、企业债及公司债，沪市国债、企业债及公司债，深市国债、企业债和公司债，并满足固定利率、剩余期限一年以上，信用级别投资级及以上等条件，是目前市场上较为权威的反映债券市场整体走势的基准指数之一，适合作为本基金债券部分的业绩比较基准。总之，基于本基金的投资范围和投资比例限制，选用上述业绩比较基准能够较好的反映本基金的风险收

益特征。

3.2.2 自基金合同生效以来基金份额累计净值增长率变动及其与同期业绩比较基准收益率变动的比较

银华长荣混合累计净值增长率与同期业绩比较基准收益率的历史走势对比图

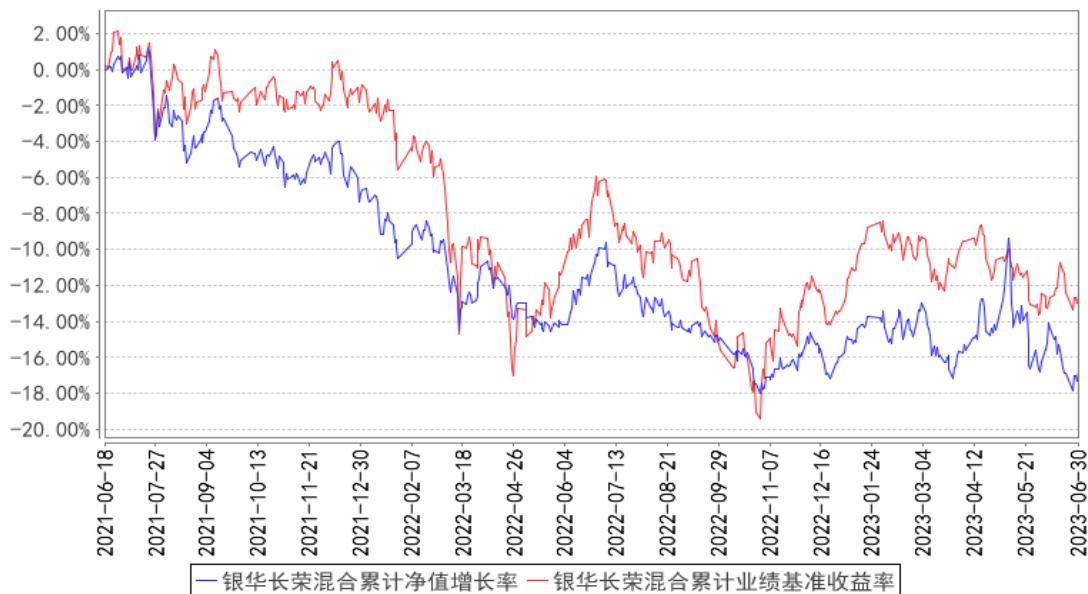

注：按基金合同规定，本基金自基金合同生效起六个月为建仓期，建仓期结束时本基金的各项资产配置比例已达到基金合同的规定：本基金投资于股票资产占基金资产的比例为 60%-95%（其中投资于国内依法发行上市的股票的比例占基金资产的 60%-95%，投资于港股通标的股票的比例占股票资产的 0%-50%）。其余资产投资于债券、资产支持证券、债券回购、银行存款（包括协议存款、定期存款及其他银行存款）、现金、股指期货等金融工具；每个交易日日终在扣除股指期货和国债期货合约需缴纳的交易保证金后，现金或者到期日在一年以内的政府债券不低于基金资产净值的 5%，其中，现金不包括结算备付金、存出保证金和应收申购款等。本基金将港股通标的股票投资的比例下限设为零，本基金可根据投资策略需要或不同配置地市场环境的变化，选择将部分基金资产投资于港股通标的股票或选择不将基金资产投资于港股通标的股票，基金资产并非必然投资港股通标的股票。如果法律法规或中国证监会变更投资品种的投资比例限制，基金管理人在履行适当程序后，可以调整上述投资品种的投资比例。

§ 4 管理人报告

4.1 基金管理人及基金经理情况

4.1.1 基金管理人及其管理基金的经验

银华基金管理有限公司成立于 2001 年 5 月 28 日，是经中国证监会批准(证监基金字[2001]7 号文)设立的全国性资产管理公司。公司注册资本为 2.222 亿元人民币，公司的股东及其出资比例

分别为：西南证券股份有限公司 44.10%，第一创业证券股份有限公司 26.10%，东北证券股份有限公司 18.90%，山西海鑫实业有限公司 0.90%，珠海银华聚义投资合伙企业（有限合伙）3.57%，珠海银华致信投资合伙企业（有限合伙）3.20%，珠海银华汇玥投资合伙企业（有限合伙）3.22%。公司的主要业务是基金募集、基金销售、资产管理及中国证监会许可的其他业务。公司注册地为广东省深圳市。银华基金管理有限公司的法定名称已于 2016 年 8 月 9 日起变更为“银华基金管理股份有限公司”。

截至 2023 年 6 月 30 日，本基金管理人管理 188 只证券投资基金，具体包括银华优势企业证券投资基金、银华-道琼斯 88 精选证券投资基金、银华货币市场证券投资基金、银华核心价值优选混合型证券投资基金、银华优质增长混合型证券投资基金、银华富裕主题混合型证券投资基金、银华领先策略混合型证券投资基金、银华内需精选混合型证券投资基金(LOF)、银华增强收益债券型证券投资基金、银华和谐主题灵活配置混合型证券投资基金、银华沪深 300 指数证券投资基金(LOF)、银华深证 100 指数证券投资基金(LOF)、银华成长先锋混合型证券投资基金、银华信用双利债券型证券投资基金、银华抗通胀主题证券投资基金(LOF)、银华中证等权重 90 指数证券投资基金(LOF)、银华永祥灵活配置混合型证券投资基金、银华消费主题混合型证券投资基金、银华中小盘精选混合型证券投资基金、银华纯债信用主题债券型证券投资基金(LOF)、银华交易型货币市场基金、银华信用四季红债券型证券投资基金、银华信用季季红债券型证券投资基金、银华恒生中国企业指数证券投资基金(QDII-LOF)、银华多利宝货币市场基金、银华活钱宝货币市场基金、银华安颐中短债双月持有期债券型证券投资基金、银华高端制造业灵活配置混合型证券投资基金、银华惠增利货币市场基金、银华回报灵活配置定期开放混合型发起式证券投资基金、银华泰利灵活配置混合型证券投资基金、银华中国梦 30 股票型证券投资基金、银华聚利灵活配置混合型证券投资基金、银华汇利灵活配置混合型证券投资基金、银华稳利灵活配置混合型证券投资基金、银华战略新兴灵活配置定期开放混合型发起式证券投资基金、银华互联网主题灵活配置混合型证券投资基金、银华添益定期开放债券型证券投资基金、银华远景债券型证券投资基金、银华大数据灵活配置定期开放混合型发起式证券投资基金、银华多元视野灵活配置混合型证券投资基金、银华惠添益货币市场基金、银华鑫锐灵活配置混合型证券投资基金(LOF)、银华通利灵活配置混合型证券投资基金、银华沪港深增长股票型证券投资基金、银华鑫盛灵活配置混合型证券投资基金(LOF)、银华体育文化灵活配置混合型证券投资基金、银华盛世精选灵活配置混合型发起式证券投资基金、银华添润定期开放债券型证券投资基金、银华万物互联灵活配置混合型证券投资基金、银华明择多策略定期开放混合型证券投资基金、银华新能源新材料量化优选股票型发起式证券投资基金、银华农业产业股票型发起式证券投资基金、银华智荟内在价值灵活配置混合

型发起式证券投资基金、银华中证全指医药卫生指数增强型发起式证券投资基金、银华食品饮料量化优选股票型发起式证券投资基金、银华医疗健康量化优选股票型发起式证券投资基金、银华估值优势混合型证券投资基金、银华多元动力灵活配置混合型证券投资基金、银华稳健增利灵活配置混合型发起式证券投资基金、银华瑞泰灵活配置混合型证券投资基金、银华岁丰定期开放债券型发起式证券投资基金、银华心诚灵活配置混合型证券投资基金、银华积极成长混合型证券投资基金、银华瑞和灵活配置混合型证券投资基金、银华混改红利灵活配置混合型发起式证券投资基金、银华华茂定期开放债券型证券投资基金、银华心怡灵活配置混合型证券投资基金、银华可转债债券型证券投资基金、银华中短期政策性金融债定期开放债券型证券投资基金、银华中证央企结构调整交易型开放式指数证券投资基金、银华行业轮动混合型证券投资基金、银华信用精选一年定期开放债券型发起式证券投资基金、银华安丰中短期政策性金融债债券型证券投资基金、银华安盈短债债券型证券投资基金、银华裕利混合型发起式证券投资基金、银华尊和养老目标日期 2035 三年持有期混合型基金中基金 (FOF)、银华盛利混合型发起式证券投资基金、银华安鑫短债债券型证券投资基金、银华 MSCI 中国 A 股交易型开放式指数证券投资基金、银华美元债精选债券型证券投资基金 (QDII)、银华深证 100 交易型开放式指数证券投资基金、银华积极精选混合型证券投资基金、银华科创主题灵活配置混合型证券投资基金 (LOF)、银华兴盛股票型证券投资基金、银华尊享稳健养老目标一年持有期混合型发起式基金中基金、银华尊和养老目标日期 2030 三年持有期混合型发起式基金中基金 (FOF)、银华尊和养老目标日期 2040 三年持有期混合型发起式基金中基金 (FOF)、银华丰华三个月定期开放债券型发起式证券投资基金、银华稳晟 39 个月定期开放债券型证券投资基金、银华中证研发创新 100 交易型开放式指数证券投资基金、银华巨潮小盘价值交易型开放式指数证券投资基金、银华大盘精选两年定期开放混合型证券投资基金、银华中债 1-3 年国开行债券指数证券投资基金、银华科技创新混合型证券投资基金、银华中证 5G 通信主题交易型开放式指数证券投资基金、银华信用精选 18 个月定期开放债券型证券投资基金、银华永盛债券型证券投资基金、银华汇盈一年持有期混合型证券投资基金、银华中证创新药产业交易型开放式指数证券投资基金、银华长丰混合型发起式证券投资基金、银华港股通精选股票型发起式证券投资基金、银华丰享一年持有期混合型证券投资基金、银华沪深股通精选混合型证券投资基金、银华中债 1-3 年农发行债券指数证券投资基金、银华中证 5G 通信主题交易型开放式指数证券投资基金联接基金、银华同力精选混合型证券投资基金、银华富利精选混合型证券投资基金、银华创业板两年定期开放混合型证券投资基金、银华汇益一年持有期混合型证券投资基金、银华多元机遇混合型证券投资基金、银华工银南方东英标普中国新经济行业交易型开放式指数证券投资基金 (QDII)、银华品质消费股票型证券投资基金、银华招利一年持有期混合型证券投资基

金、银华信用精选 15 个月定期开放债券型证券投资基金、银华乐享混合型证券投资基金、银华中证农业主题交易型开放式指数证券投资基金、银华心佳两年持有期混合型证券投资基金、银华中证光伏产业交易型开放式指数证券投资基金、银华远兴一年持有期债券型证券投资基金、银华巨潮小盘价值交易型开放式指数证券投资基金发起式联接基金、银华中证沪港深 500 交易型开放式指数证券投资基金、银华稳健增长一年持有期混合型证券投资基金、银华中证影视主题交易型开放式指数证券投资基金、银华心享一年持有期混合型证券投资基金、银华中证全指证券公司交易型开放式指数证券投资基金、银华中证有色金属交易型开放式指数证券投资基金、银华瑞祥一年持有期混合型证券投资基金、银华中证基建交易型开放式指数证券投资基金、银华阿尔法混合型证券投资基金、银华富饶精选三年持有期混合型证券投资基金、银华中证港股通消费主题交易型开放式指数证券投资基金、银华信用精选两年定期开放债券型证券投资基金、银华长荣混合型证券投资基金、银华中证科创创业 50 交易型开放式指数证券投资基金、银华多元回报一年持有期混合型证券投资基金、银华鑫利一年持有期混合型证券投资基金、银华中证虚拟现实主题交易型开放式指数证券投资基金、银华安盛混合型证券投资基金、银华富久食品饮料精选混合型证券投资基金（LOF）、银华华智三个月持有期混合型基金中基金（FOF）、银华中证机器人交易型开放式指数证券投资基金、银华智能建造股票型发起式证券投资基金、银华中证细分食品饮料产业主题交易型开放式指数证券投资基金、银华季季盈 3 个月滚动持有债券型证券投资基金、银华华证 ESG 领先指数证券投资基金、银华顺益一年定期开放债券型证券投资基金、银华永丰债券型证券投资基金、银华中证细分化工产业主题交易型开放式指数证券投资基金、银华集成电路混合型证券投资基金、银华中证内地低碳经济主题交易型开放式指数证券投资基金、银华中证创新药产业交易型开放式指数证券投资基金发起式联接基金、银华中证现代物流交易型开放式指数证券投资基金、银华尊颐稳健养老目标一年持有期混合型发起式基金中基金（FOF）、银华恒生港股通中国科技交易型开放式指数证券投资基金、银华中证消费电子主题交易型开放式指数证券投资基金、银华中证内地地产主题交易型开放式指数证券投资基金、银华中证港股通医药卫生综合交易型开放式指数证券投资基金、银华心兴三年持有期混合型证券投资基金、银华心选一年持有期混合型证券投资基金、银华尊禧稳健养老目标一年持有期混合型发起式基金中基金（FOF）、银华全球新能源车量化优选股票型发起式证券投资基金（QDII）、银华新锐成长混合型证券投资基金、银华尊和养老目标日期 2045 三年持有期混合型发起式基金中基金（FOF）、银华鑫峰混合型证券投资基金、银华中证光伏产业交易型开放式指数证券投资基金发起式联接基金、银华数字经济股票型发起式证券投资基金、银华中证基建交易型开放式指数证券投资基金发起式联接基金、银华中证同业存单 AAA 指数 7 天持有期证券投资基金、银华中证全指电力公用事业交易型开放式指数证券投资基金、银

华专精特新量化优选股票型发起式证券投资基金、银华核心动力精选混合型证券投资基金、银华中证中药交易型开放式指数证券投资基金、银华玉衡定投三个月持有期混合型发起式基金中基金（FOF）、银华华利均衡优选一年持有期混合型基金中基金（FOF）、银华沪深 300 成长交易型开放式指数证券投资基金、银华绿色低碳债券型证券投资基金、银华卓信成长精选混合型证券投资基金、银华中证 1000 增强策略交易型开放式指数证券投资基金、银华沪深 300 价值交易型开放式指数证券投资基金、银华创新动力优选混合型证券投资基金、银华动力领航混合型证券投资基金、银华海外数字经济量化选股混合型发起式证券投资基金（QDII）、银华心质混合型证券投资基金、银华顺璟 6 个月定期开放债券型证券投资基金、银华中证 500 价值交易型开放式指数证券投资基金、银华清洁能源产业混合型证券投资基金、银华中证国新央企科技引领交易型开放式指数证券投资基金。同时，本基金管理人管理着多个全国社保基金、企业年金和特定客户资产管理投资组合。

4.1.2 基金经理（或基金经理小组）及基金经理助理简介

姓名	职务	任本基金的基金经理（助理）期限		证券从业年限	说明
		任职日期	离任日期		
胡银玉先生	本基金的基金经理	2021 年 6 月 18 日	-	8 年	博士学位。2014 年 8 月-2015 年 5 月加入光大证券研究所，任医药行业分析师。2015 年 6 月加入银华基金，历任研究部化工行业研究员、大宗组组长、研究主管、投资管理一部投资经理助理、投资经理，现任多资产投资管理部基金经理。自 2020 年 4 月 1 日起担任银华长丰混合型发起式证券投资基金基金经理，自 2021 年 6 月 18 日起兼任银华长荣混合型证券投资基金基金经理。具有从业资格。国籍：中国。

注：1、此处的任职日期和离任日期均指基金合同生效日或公司作出决定之日。

2、证券从业的含义遵从行业协会《证券业从业人员资格管理办法》的相关规定。

4.2 管理人对报告期内本基金运作遵规守信情况的说明

本基金管理人在本报告期内严格遵守《中华人民共和国证券法》、《中华人民共和国证券投资基金法》、《公开募集证券投资基金运作管理办法》、《公开募集证券投资基金销售机构监督管理办法》、《公开募集证券投资基金信息披露管理办法》及其各项实施准则、《银华长荣混合型证券投资基金基金合同》和其他有关法律法规的规定，本着诚实信用、勤勉尽责的原则管理和运用基金资产，在严格控制风险的基础上，为基金份额持有人谋求最大利益，无损害基金份额持有人利益的行为。本基金无违法、违规行为。本基金投资组合符合有关法规及基金合同的约定。

4.3 管理人对报告期内公平交易情况的专项说明

4.3.1 公平交易制度的执行情况

本报告期内，本基金管理人严格执行《证券投资基金管理公司公平交易制度指导意见》，完善相应制度及流程，通过系统和人工等各种方式在各业务环节严格控制交易公平执行，公平对待旗下管理的所有基金和投资组合。本基金管理人对旗下所有投资组合过去两个季度不同时间窗内（1 日内、3 日内及 5 日内）同向交易的交易价差从 T 检验（置信度为 95%）和溢价率占优频率等方面进行了专项分析，未发现违反公平交易制度的异常情况。

4.3.2 异常交易行为的专项说明

本报告期内，本基金未发现存在可能导致不公平交易和利益输送的异常交易行为。

本报告期内，本基金管理人所有投资组合参与的交易所公开竞价同日反向交易成交较少的单边交易量超过该证券当日成交量的 5% 的情况有 5 次，原因是量化投资组合投资策略需要，未导致不公平交易和利益输送。

4.4 管理人对报告期内基金的投资策略和业绩表现的说明

4.4.1 报告期内基金投资策略和运作分析

2023 年上半年，A 股整体呈现震荡的格局，主要指数在一季度取得了一定程度的上涨，多数指数随后在二季度出现了明显的回调。一季度尤其是 1-2 月份，市场存在不错的投资机会，百花齐放，反映了投资者对宏观经济复苏的预期较强。二季度，由于投资者对宏观经济复苏的预期发生了一些改变，加之海外仍在维持高利率的货币政策，市场表现较弱，以结构性机会为主。

回顾上半年，AI 主题成为上半年为数不多表现抢眼的方向，同时也带动了 TMT 产业链相对强势，这既有 AI 产业链自身快速发展的逻辑，也可能有部分投资者对宏观经济复苏产生分歧后选择主题投资的原因。尤其是 2 季度，AI 主题投资的火热，与顺经济周期相关的品种持续下跌，形成了鲜明的对比。

站在半年度思考，我们认为，宏观经济可能没有很多投资者预期的那么弱。譬如说，在 3 月 31 日，世界银行给出了主要亚太经济体的 2023 年 GDP 预测，其中预测中国的 GDP 增速达到 5.1%，远高于之前的预测值 4.5%。在 6 月 14 日，世界银行发布了最新一期《中国经济简报》，报告指出由于今年一季度中国经济活动有所反弹，预计今年中国经济增速将达到 5.6%。回顾来看，世界银行已经在 2023 年连续两次调高了中国的经济增长预测，而这个预期变化在 A 股目前来看体现得不明显。

基于对国内经济增长不悲观的判断，本产品下半年的投资布局，仍然坚持了侧重经济复苏产业链的思路，行业上以银行、食品饮料、和化工等为主，并在其他一些与经济复苏较为密切的行

业上也进行了配置，并在内部进行了一些调整。

在食品饮料行业上，继续维持了高端白酒的配置。从目前跟踪的情况来看，即便整体消费数据预期存在波动，少数高端白酒需求仍然旺盛，加上出厂价和终端价格存在较大的空间，仍然是稳健的投资对象。在化工行业上，继续维持了龙头企业的配置，我们看好经济复苏背景下，龙头企业的盈利会逐步改善，新项目的投产会带来更多的成长增量。

4.4.2 报告期内基金的业绩表现

截至本报告期末本基金份额净值为 0.8318 元；本报告期基金份额净值增长率为-1.00%，业绩比较基准收益率为 0.90%。

4.5 管理人对宏观经济、证券市场及行业走势的简要展望

针对下半年的布局，我们重点提高了银行股的配置。本产品已经多个季度维持了银行板块的重点配置，目前进一步提高了权重，基于几个方面的考虑：

(1) 银行业的息差压力逐步缓解。银行板块过去几年表现较弱的一个重要原因就是息差的压力较大，2022 年 LPR 的大幅下调，使得大量按揭贷款为主的中长期贷款重定价，因此 2023Q1 的净息差大幅走低，目前国大行的平均净息差降至 1.7% 以下。随着 LPR 下调影响的边际减弱，加上存款端利率的逐步下调，我们预期银行息差压力最大的阶段应该接近尾声。

(2) 经济复苏有利于银行业绩的稳定。我们理解，这个阶段的银行不止看息差，更要看总量。对于未来的经济总量，我们是不悲观的，内需活力的逐步释放和房地产等行业的逐步触底，都有助于经济大盘的稳定。6 月 16 日，国常会指出：必须采取更加有力的措施，增强发展动能，优化经济结构，推动经济持续回升向好。我们认为，后续稳增长政策若持续出台，经济复苏有望超预期。

(3) 银行板块的长期投资价值较为明显。从绝对估值来看，6 月底所有中信一级行业中，PE-TTM 最低的为银行，仅为 4.82 倍，PB(LF) 最低的同样为银行，仅为 0.55 倍。虽然不少投资者担心银行的各种风险，但是我们认为目前行业整体极低的估值和相对较高的拨备覆盖率，已经提供了足够的安全边际。同时，从过去 12 个月分红计算的股息率来看，银行的股息率高达 5.46%，仅次于煤炭，而后者作为强周期行业不确定性相对更大。在当前各类资产回报中枢普遍下移的背景下，预计会有更多长期投资者选择能带来稳健回报的品种。

4.6 管理人对报告期内基金估值程序等事项的说明

报告期内，本基金管理人严格遵守《企业会计准则》、《证券投资基金会计核算业务指引》以及中国证监会相关规定和基金合同的约定，日常估值由基金管理人同基金托管人一同进行，基金份额净值由基金管理人完成估值后，经基金托管人复核无误后由基金管理人对外公布。月末、年

中和年末估值复核与基金会计账目的核对同时进行。

本基金管理人设立估值委员会（委员包括估值业务分管领导以及投资部、研究部、监察稽核部、运作保障部等部门负责人及相关业务骨干），负责研究、指导基金估值业务。估值委员会委员和负责基金日常估值业务的基金会计均具有专业胜任能力和相关工作经验。基金经理不介入基金日常估值业务；估值委员会决议之前会与涉及基金的基金经理进行充分沟通。运作保障部负责执行估值委员会制定的估值政策及决议。

参与估值流程各方之间不存在任何重大利益冲突；本基金管理人未签约与估值相关的任何定价服务。

4.7 管理人对报告期内基金利润分配情况的说明

本基金于本报告期内未进行利润分配。

4.8 报告期内管理人对本基金持有人数或基金资产净值预警情形的说明

报告期内，本基金不存在连续二十个工作日基金份额持有人数量不满二百人或者基金资产净值低于五千万元的情形。

§ 5 托管人报告

5.1 报告期内本基金托管人遵规守信情况声明

托管人声明：

招商银行具备完善的公司治理结构、内部稽核监控制度和风险控制制度，我行在履行托管职责中，严格遵守有关法律法规、托管协议的规定，尽职尽责地履行托管义务并安全保管托管资产。

5.2 托管人对报告期内本基金投资运作遵规守信、净值计算、利润分配等情况的说明

招商银行根据法律法规、托管协议约定的投资监督条款，对托管产品的投资行为进行监督，并根据监管要求履行报告义务。

招商银行按照托管协议约定的统一记账方法和会计处理原则，独立地设置、登录和保管本产品的全套账册，进行会计核算和资产估值并与管理人建立对账机制。

本年度中期报告中利润分配情况真实、准确。

5.3 托管人对本中期报告中财务信息等内容的真实、准确和完整发表意见

本年度中期报告中财务指标、净值表现、财务会计报告、投资组合报告内容真实、准确，不存在虚假记载、误导性陈述或者重大遗漏。

§ 6 半年度财务会计报告（未经审计）

6.1 资产负债表

会计主体：银华长荣混合型证券投资基金

报告截止日：2023 年 6 月 30 日

单位：人民币元

资产	附注号	本期末 2023 年 6 月 30 日	上年度末 2022 年 12 月 31 日
资产：			
银行存款	6.4.7.1	74,636,449.49	36,755,114.54
结算备付金		10,478,297.30	3,495,066.56
存出保证金		333,955.80	333,338.63
交易性金融资产	6.4.7.2	713,197,487.91	865,648,905.09
其中：股票投资		712,476,191.59	747,687,633.13
基金投资		-	-
债券投资		721,296.32	117,961,271.96
资产支持证券投资		-	-
贵金属投资		-	-
其他投资		-	-
衍生金融资产	6.4.7.3	-	-
买入返售金融资产	6.4.7.4	119,678,747.11	100,856,277.11
债权投资	6.4.7.5	-	-
其中：债券投资		-	-
资产支持证券投资		-	-
其他投资		-	-
其他债权投资	6.4.7.6	-	-
其他权益工具投资	6.4.7.7	-	-
应收清算款		-	5,342,545.42
应收股利		4,115.09	-
应收申购款		118,017.08	21,331.75
递延所得税资产		-	-
其他资产	6.4.7.8	-	-
资产总计		918,447,069.78	1,012,452,579.10
负债和净资产	附注号	本期末 2023 年 6 月 30 日	上年度末 2022 年 12 月 31 日
负债：			
短期借款		-	-
交易性金融负债		-	-
衍生金融负债	6.4.7.3	-	-
卖出回购金融资产款		-	-
应付清算款		8,493,687.62	0.02
应付赎回款		961,558.43	230,150.50

应付管理人报酬		1,139,842.78	1,290,416.69
应付托管费		189,973.79	215,069.43
应付销售服务费		-	-
应付投资顾问费		-	-
应交税费		-	306.23
应付利润		-	-
递延所得税负债		-	-
其他负债	6.4.7.9	954,824.10	848,473.93
负债合计		11,739,886.72	2,584,416.80
净资产：			
实收基金	6.4.7.10	1,090,046,408.36	1,201,974,515.92
其他综合收益	6.4.7.11	-	-
未分配利润	6.4.7.12	-183,339,225.30	-192,106,353.62
净资产合计		906,707,183.06	1,009,868,162.30
负债和净资产总计		918,447,069.78	1,012,452,579.10

注：报告截止日 2023 年 06 月 30 日，基金份额净值 0.8318 元，基金份额总额 1,090,046,408.36 份。

6.2 利润表

会计主体：银华长荣混合型证券投资基金

本报告期：2023 年 1 月 1 日至 2023 年 6 月 30 日

单位：人民币元

项目	附注号	本期 2023 年 1 月 1 日至 2023 年 6 月 30 日	上年度可比期间 2022 年 1 月 1 日至 2022 年 6 月 30 日
一、营业总收入		1,029,239.10	-36,705,846.42
1. 利息收入		818,979.83	2,807,161.00
其中：存款利息收入	6.4.7.13	192,829.21	440,242.17
债券利息收入		-	-
资产支持证券利息收入		-	-
买入返售金融资产收入		626,150.62	2,366,918.83
证券出借利息收入		-	-
其他利息收入		-	-
2. 投资收益（损失以“-”填列）		-10,512,745.48	-56,802,844.92
其中：股票投资收益	6.4.7.14	-17,615,584.17	-62,312,043.48
基金投资收益		-	-
债券投资收益	6.4.7.15	1,738,508.63	155,239.25
资产支持证券投资	6.4.7.16	-	-
收益		-	-

贵金属投资收益	6.4.7.17	-	-
衍生工具收益	6.4.7.18	-	-
股利收益	6.4.7.19	5,364,330.06	5,353,959.31
以摊余成本计量的金融资产终止确认产生的收益		-	-
其他投资收益		-	-
3. 公允价值变动收益（损失以“-”号填列）	6.4.7.20	10,655,336.38	17,132,204.58
4. 汇兑收益（损失以“-”号填列）		-	-
5. 其他收入（损失以“-”号填列）	6.4.7.21	67,668.37	157,632.92
减：二、营业总支出		8,616,031.56	10,633,622.52
1. 管理人报酬	6.4.10.2.1	7,281,577.31	9,007,935.10
2. 托管费	6.4.10.2.2	1,213,596.23	1,501,322.59
3. 销售服务费	6.4.10.2.3	-	-
4. 投资顾问费		-	-
5. 利息支出		-	-
其中：卖出回购金融资产支出		-	-
6. 信用减值损失	6.4.7.22	-	-
7. 税金及附加		43.12	-
8. 其他费用	6.4.7.23	120,814.90	124,364.83
三、利润总额（亏损总额以“-”号填列）		-7,586,792.46	-47,339,468.94
减：所得税费用		-	-
四、净利润（净亏损以“-”号填列）		-7,586,792.46	-47,339,468.94
五、其他综合收益的税后净额		-	-
六、综合收益总额		-7,586,792.46	-47,339,468.94

6.3 净资产（基金净值）变动表

会计主体：银华长荣混合型证券投资基金

本报告期：2023 年 1 月 1 日至 2023 年 6 月 30 日

单位：人民币元

项目	本期 2023 年 1 月 1 日至 2023 年 6 月 30 日			
	实收基金	其他综合收益	未分配利润	净资产合计
一、上期期末净资产（基金净值）	1,201,974,515.92	-	-192,106,353.62	1,009,868,162.30

加：会计政策变更	-	-	-	-
前期差错更正	-	-	-	-
其他	-	-	-	-
二、本期期初净资产（基金净值）	1,201,974,515.92	-	-192,106,353.62	1,009,868,162.30
三、本期增减变动额（减少以“-”号填列）	-111,928,107.56	-	8,767,128.32	-103,160,979.24
（一）、综合收益总额	-	-	-7,586,792.46	-7,586,792.46
（二）、本期基金份额交易产生的基金净值变动数（净值减少以“-”号填列）	-111,928,107.56	-	16,353,920.78	-95,574,186.78
其中：1. 基金申购款	6,194,906.96	-	-888,737.18	5,306,169.78
2. 基金赎回款	-118,123,014.52	-	17,242,657.96	-100,880,356.56
（三）、本期向基金份额持有人分配利润产生的基金净值变动（净值减少以“-”号填列）	-	-	-	-
（四）、其他综合收益结转留存收益	-	-	-	-
四、本期期末净资产（基金净值）	1,090,046,408.36	-	-183,339,225.30	906,707,183.06
项目	上年度可比期间 2022 年 1 月 1 日至 2022 年 6 月 30 日			
	实收基金	其他综合收益	未分配利润	净资产合计
一、上期期末净资产（基金净值）	1,428,228,458.57	-	-96,095,000.80	1,332,133,457.77
加：会计政策变更	-	-	-	-

前期差错更正	-	-	-	-
其他	-	-	-	-
二、本期期初净资产(基金净值)	1,428,228,458.57	-	-96,095,000.80	1,332,133,457.77
三、本期增减变动额(减少以“-”号填列)	-122,307,811.93	-	-33,144,075.39	-155,451,887.32
(一)、综合收益总额	-	-	-47,339,468.94	-47,339,468.94
(二)、本期基金份额交易产生的基金净值变动数(净值减少以“-”号填列)	-122,307,811.93	-	14,195,393.55	-108,112,418.38
其中：1. 基金申购款	15,311,641.88	-	-1,720,924.62	13,590,717.26
2. 基金赎回款	-137,619,453.81	-	15,916,318.17	-121,703,135.64
(三)、本期向基金份额持有人分配利润产生的基金净值变动(净值减少以“-”号填列)	-	-	-	-
(四)、其他综合收益结转留存收益	-	-	-	-
四、本期期末净资产(基金净值)	1,305,920,646.64	-	-129,239,076.19	1,176,681,570.45

报表附注为财务报表的组成部分。

本报告 6.1 至 6.4 财务报表由下列负责人签署：

王立新

凌宇翔

伍军辉

基金管理人负责人

主管会计工作负责人

会计机构负责人

6.4 报表附注

6.4.1 基金基本情况

银华长荣混合型证券投资基金(以下简称“本基金”)经中国证券监督管理委员会(以下简称“中国证监会”)证监许可[2021]746号《关于准予银华长荣混合型证券投资基金注册的批复》注册,由银华基金管理股份有限公司依照《中华人民共和国证券投资基金法》和《银华长荣混合型证券投资基金基金合同》负责公开募集。本基金契约型开放式,存续期限不定,首次设立募集不包括认购资金利息共募集人民币1,565,676,460.65元,业经普华永道中天会计师事务所(特殊普通合伙)普华永道中天验字(2021)第0610号验资报告予以验证。经向中国证监会备案,《银华长荣混合型证券投资基金基金合同》于2021年6月18日正式生效,基金合同生效日的基金份额总额为1,565,976,460.66份基金份额,其中认购资金利息折合300,000.01份基金份额。本基金的基金管理人为银华基金管理股份有限公司,基金托管人为招商银行股份有限公司(以下简称“招商银行”)。

根据《中华人民共和国证券投资基金法》和《银华长荣混合型证券投资基金基金合同》的有关规定,本基金的投资范围包括国内依法发行上市的股票(包括主板股票、中小板股票、创业板股票、存托凭证及其他经中国证监会核准或注册上市的股票)、港股通标的股票、债券(包括国债、金融债券、企业债券、公司债券、央行票据、中期票据、短期融资券、超短期融资券、次级债券、地方政府债券、可转换公司债券(含分离交易的可转换公司债券)、可交换债券以及其他中国证监会允许投资的债券)、资产支持证券、债券回购、同业存单、银行存款(包括协议存款、定期存款及其他银行存款)、现金、股指期货、国债期货以及法律法规或中国证监会允许基金投资的其他金融工具(但须符合中国证监会的相关规定)。

本基金的投资组合比例为:股票资产占基金资产的比例为60%-95%(其中投资于国内依法发行上市的股票的比例占基金资产的60%-95%,投资于港股通标的股票的比例占股票资产的0%-50%)。其余资产投资于债券、资产支持证券、债券回购、银行存款(包括协议存款、定期存款及其他银行存款)、现金、股指期货等金融工具;每个交易日日终在扣除股指期货和国债期货合约需缴纳的交易保证金后,现金或者到期日在一年以内的政府债券不低于基金资产净值的5%,其中,现金不包括结算备付金、存出保证金和应收申购款等。本基金的业绩比较基准为:中证800指数收益率×60%+恒生指数收益率(使用估值汇率调整)×10%+中证全债指数收益率×30%。

6.4.2 会计报表的编制基础

本基金的财务报表按照财政部于2006年2月15日及以后期间颁布的《企业会计准则—基本准则》、各项具体会计准则及相关规定(以下合称“企业会计准则”)、中国证监会颁布的《证券投

资基金信息披露 XBRL 模板第 3 号<年度报告和中期报告>》、中国证券投资基金业协会(以下简称“中国基金业协会”)颁布的《证券投资基金会计核算业务指引》、《银华长荣混合型证券投资基金基金合同》和在财务报表附注 6.4.4 所列示的中国证监会、中国基金业协会发布的有关规定及允许的基金行业实务操作编制。

本财务报表以持续经营为基础编制。

6.4.3 遵循企业会计准则及其他有关规定的声明

本财务报表符合企业会计准则的要求,真实、完整地反映了本基金于 2023 年 06 月 30 日的财务状况以及 2023 年上半年的经营成果和净值变动情况。

6.4.4 本报告期所采用的会计政策、会计估计与最近一期年度报告相一致的说明

本报告期所采用的会计政策、会计估计与最近一期年度报告相一致。

6.4.5 会计政策和会计估计变更以及差错更正的说明

6.4.5.1 会计政策变更的说明

本基金本报告期未发生会计政策变更。

6.4.5.2 会计估计变更的说明

本基金本报告期未发生会计估计变更。

6.4.5.3 差错更正的说明

本基金在本报告期间无须说明的会计差错更正。

6.4.6 税项

根据财政部、国家税务总局财税[2002]128 号《关于开放式证券投资基金有关税收问题的通知》、财税[2008]1 号《关于企业所得税若干优惠政策的通知》、财税[2012]85 号《关于实施上市公司股息红利差别化个人所得税政策有关问题的通知》、财税[2014]81 号《财政部国家税务总局证监会关于沪港股票市场交易互联互通机制试点有关税收政策的通知》、财税[2015]101 号《关于上市公司股息红利差别化个人所得税政策有关问题的通知》、财税[2016]36 号《关于全面推开营业税改征增值税试点的通知》、财税[2016]46 号《关于进一步明确全面推开营改增试点金融业有关政策的通知》、财税[2016]70 号《关于金融机构同业往来等增值税政策的补充通知》、财税[2016]127 号《财政部国家税务总局证监会关于深港股票市场交易互联互通机制试点有关税收政策的通知》、财税[2016]140 号《关于明确金融 房地产开发 教育辅助服务等增值税政策的通知》、财税[2017]2 号《关于资管产品增值税政策有关问题的补充通知》、财税[2017]56 号《关于资管产品增值税有关问题的通知》、财税[2017]90 号《关于租入固定资产进项税额抵扣等增值税政策的通知》及其他相关财税法规和实务操作,主要税项列示如下:

(1) 资管产品运营过程中发生的增值税应税行为，以资管产品管理人为增值税纳税人。资管产品管理人运营资管产品过程中发生的增值税应税行为，暂适用简易计税方法，按照 3% 的征收率缴纳增值税。

对证券投资基金管理人运用基金买卖股票、债券的转让收入免征增值税，对国债、地方政府债以及金融同业往来利息收入亦免征增值税。资管产品管理人运营资管产品提供的贷款服务，以产生的利息及利息性质的收入为销售额。

(2) 对基金从证券市场中取得的收入，包括买卖股票、债券的差价收入，股票的股息、红利收入，债券的利息收入及其他收入，暂不征收企业所得税。

(3) 对基金取得的企业债券利息收入，应由发行债券的企业在向基金支付利息时代扣代缴 20% 的个人所得税。对基金从上市公司取得的股息红利所得，持股期限在 1 个月以内(含 1 个月)的，其股息红利所得全额计入应纳税所得额；持股期限在 1 个月以上至 1 年(含 1 年)的，暂减按 50% 计入应纳税所得额；持股期限超过 1 年的，暂免征收个人所得税。对基金持有的上市公司限售股，解禁后取得的股息、红利收入，按照上述规定计算纳税，持股时间自解禁日起计算；解禁前取得的股息、红利收入继续暂减按 50% 计入应纳税所得额。上述所得统一适用 20% 的税率计征个人所得税。

对基金通过沪港通或深港通投资香港联交所上市 H 股取得的股息红利，H 股公司应向中国证券登记结算有限责任公司(以下简称“中国结算”)提出申请，由中国结算向 H 股公司提供内地个人投资者名册，H 股公司按照 20% 的税率代扣个人所得税。基金通过沪港通或深港通投资香港联交所上市的非 H 股取得的股息红利，由中国结算按照 20% 的税率代扣个人所得税。

(4) 基金卖出股票按 0.1% 的税率缴纳股票交易印花税，买入股票不征收股票交易印花税。基金通过沪港通或深港通买卖、继承、赠与联交所上市股票，按照香港特别行政区现行税法规定缴纳印花税。

(5) 本基金的城市维护建设税、教育费附加和地方教育附加等税费按照实际缴纳增值税额的适用比例计算缴纳。

6.4.7 重要财务报表项目的说明

6.4.7.1 银行存款

单位：人民币元

项目	本期末 2023 年 6 月 30 日
活期存款	74,636,449.49
等于：本金	74,620,610.73
加：应计利息	15,838.76

减：坏账准备	-
定期存款	-
等于：本金	-
加：应计利息	-
减：坏账准备	-
其中：存款期限 1 个月以内	-
存款期限 1-3 个月	-
存款期限 3 个月以上	-
其他存款	-
等于：本金	-
加：应计利息	-
减：坏账准备	-
合计	74,636,449.49

6.4.7.2 交易性金融资产

单位：人民币元

项目	本期末 2023 年 6 月 30 日			
	成本	应计利息	公允价值	公允价值变动
股票	703,200,395.59	-	712,476,191.59	9,275,796.00
贵金属投资-金交所 黄金合约	-	-	-	-
债券	交易所市场	1,334.12	721,296.32	-73,140.35
	银行间市场	-	-	-
	合计	1,334.12	721,296.32	-73,140.35
资产支持证券	-	-	-	-
基金	-	-	-	-
其他	-	-	-	-
合计	703,993,498.14	1,334.12	713,197,487.91	9,202,655.65

6.4.7.3 衍生金融资产/负债

6.4.7.3.1 衍生金融资产/负债期末余额

注：无。

6.4.7.3.2 期末基金持有的期货合约情况

注：无。

6.4.7.3.3 期末基金持有的黄金衍生品情况

注：无。

6.4.7.4 买入返售金融资产

6.4.7.4.1 各项买入返售金融资产期末余额

单位：人民币元

项目	本期末
----	-----

	2023 年 6 月 30 日	
	账面余额	其中：买断式逆回购
交易所市场	119,678,747.11	-
银行间市场	-	-
合计	119,678,747.11	-

6.4.7.4.2 期末买断式逆回购交易中取得的债券

注：无。

6.4.7.4.3 按预期信用损失一般模型计提减值准备的说明

无。

6.4.7.5 债权投资

6.4.7.5.1 债权投资情况

注：无。

6.4.7.5.2 债权投资减值准备计提情况

注：无。

6.4.7.6 其他债权投资

6.4.7.6.1 其他债权投资情况

注：无。

6.4.7.6.2 其他债权投资减值准备计提情况

注：无。

6.4.7.7 其他权益工具投资

6.4.7.7.1 其他权益工具投资情况

注：无。

6.4.7.7.2 报告期末其他权益工具投资情况

注：无。

6.4.7.8 其他资产

注：无。

6.4.7.9 其他负债

单位：人民币元

项目	本期末 2023 年 6 月 30 日
应付券商交易单元保证金	-
应付赎回费	233.74
应付证券出借违约金	-

应付交易费用	745,494.42
其中：交易所市场	745,494.42
银行间市场	-
应付利息	-
预提费用	209,095.94
合计	954,824.10

6.4.7.10 实收基金

金额单位：人民币元

项目	本期 2023年1月1日至2023年6月30日	
	基金份额（份）	账面金额
上年度末	1,201,974,515.92	1,201,974,515.92
本期申购	6,194,906.96	6,194,906.96
本期赎回（以“-”号填列）	-118,123,014.52	-118,123,014.52
基金拆分/份额折算前	-	-
基金拆分/份额折算调整	-	-
本期申购	-	-
本期赎回（以“-”号填列）	-	-
本期末	1,090,046,408.36	1,090,046,408.36

注：如有相应情况，申购含红利再投、转换入份额及金额，赎回含转换出份额及金额。

6.4.7.11 其他综合收益

注：无。

6.4.7.12 未分配利润

单位：人民币元

项目	已实现部分	未实现部分	未分配利润合计
上年度末	-193,752,477.86	1,646,124.24	-192,106,353.62
本期利润	-18,242,128.84	10,655,336.38	-7,586,792.46
本期基金份额交易产生的变动数	19,422,239.93	-3,068,319.15	16,353,920.78
其中：基金申购款	-1,084,490.31	195,753.13	-888,737.18
基金赎回款	20,506,730.24	-3,264,072.28	17,242,657.96
本期已分配利润	-	-	-
本期末	-192,572,366.77	9,233,141.47	-183,339,225.30

6.4.7.13 存款利息收入

单位：人民币元

项目	本期 2023年1月1日至2023年6月30日
	活期存款利息收入
定期存款利息收入	-
其他存款利息收入	-
结算备付金利息收入	44,361.40

其他	2,339.33
合计	192,829.21

6.4.7.14 股票投资收益

6.4.7.14.1 股票投资收益项目构成

单位：人民币元

项目	本期 2023年1月1日至2023年6月30日
股票投资收益——买卖股票差价收入	-17,615,584.17
股票投资收益——赎回差价收入	-
股票投资收益——申购差价收入	-
股票投资收益——证券出借差价收入	-
合计	-17,615,584.17

6.4.7.14.2 股票投资收益——买卖股票差价收入

单位：人民币元

项目	本期 2023年1月1日至2023年6月30日
卖出股票成交总额	1,354,477,275.77
减：卖出股票成本总额	1,368,555,973.78
减：交易费用	3,536,886.16
买卖股票差价收入	-17,615,584.17

6.4.7.14.3 股票投资收益——证券出借差价收入

注：无。

6.4.7.15 债券投资收益

6.4.7.15.1 债券投资收益项目构成

单位：人民币元

项目	本期 2023年1月1日至2023年6月30日
债券投资收益——利息收入	86,681.48
债券投资收益——买卖债券（债转股及债券到期兑付）差价收入	1,651,827.15
债券投资收益——赎回差价收入	-
债券投资收益——申购差价收入	-
合计	1,738,508.63

6.4.7.15.2 债券投资收益——买卖债券差价收入

单位：人民币元

项目	本期 2023年1月1日至2023年6月30日
卖出债券（债转股及债券到期兑付）成交总	118,369,021.57

额	
减：卖出债券（债转股及债券到期兑付）成本总额	114,495,859.29
减：应计利息总额	2,220,889.32
减：交易费用	445.81
买卖债券差价收入	1,651,827.15

6.4.7.15.3 债券投资收益——赎回差价收入

注：无。

6.4.7.15.4 债券投资收益——申购差价收入

注：无。

6.4.7.16 资产支持证券投资收益

6.4.7.16.1 资产支持证券投资收益项目构成

注：无。

6.4.7.16.2 资产支持证券投资收益——买卖资产支持证券差价收入

注：无。

6.4.7.16.3 资产支持证券投资收益——赎回差价收入

注：无。

6.4.7.16.4 资产支持证券投资收益——申购差价收入

注：无。

6.4.7.17 贵金属投资收益

6.4.7.17.1 贵金属投资收益项目构成

注：无。

6.4.7.17.2 贵金属投资收益——买卖贵金属差价收入

注：无。

6.4.7.17.3 贵金属投资收益——赎回差价收入

注：无。

6.4.7.17.4 贵金属投资收益——申购差价收入

注：无。

6.4.7.18 衍生工具收益

6.4.7.18.1 衍生工具收益——买卖权证差价收入

注：无。

6.4.7.18.2 衍生工具收益——其他投资收益

注：无。

6.4.7.19 股利收益

单位：人民币元

项目	本期 2023年1月1日至2023年6月30日
股票投资产生的股利收益	5,364,330.06
其中：证券出借权益补偿收入	-
基金投资产生的股利收益	-
合计	5,364,330.06

6.4.7.20 公允价值变动收益

单位：人民币元

项目名称	本期 2023年1月1日至2023年6月30日
1. 交易性金融资产	10,655,336.38
股票投资	11,262,774.29
债券投资	-607,437.91
资产支持证券投资	-
基金投资	-
贵金属投资	-
其他	-
2. 衍生工具	-
权证投资	-
3. 其他	-
减：应税金融商品公允价值变动产生的预估增值税	-
合计	10,655,336.38

6.4.7.21 其他收入

单位：人民币元

项目	本期 2023年1月1日至2023年6月30日
基金赎回费收入	53,972.53
基金转换费收入	13,695.84
合计	67,668.37

6.4.7.22 信用减值损失

注：无。

6.4.7.23 其他费用

单位：人民币元

项目	本期 2023年1月1日至2023年6月30日
----	----------------------------

审计费用	49,588.57
信息披露费	59,507.37
证券出借违约金	-
银行费用	11,655.95
其他	63.01
合计	120,814.90

6.4.7.24 分部报告

无。

6.4.8 或有事项、资产负债表日后事项的说明

6.4.8.1 或有事项

无。

6.4.8.2 资产负债表日后事项

无。

6.4.9 关联方关系

6.4.9.1 本报告期存在控制关系或其他重大利害关系的关联方发生变化的情况

无。

6.4.9.2 本报告期与基金发生关联交易的各关联方

关联方名称	与本基金的关系
西南证券股份有限公司（“西南证券”）	基金管理人的股东、基金代销机构
银华基金管理股份有限公司	基金管理人、基金销售机构
招商银行股份有限公司（“招商银行”）	基金托管人、基金代销机构

注：下述关联交易均在正常业务范围内按一般商业条款订立。

6.4.10 本报告期及上年度可比期间的关联方交易

6.4.10.1 通过关联方交易单元进行的交易

6.4.10.1.1 股票交易

金额单位：人民币元

关联方名称	本期 2023年1月1日至2023年6月30日		上年度可比期间 2022年1月1日至2022年6月30日	
	成交金额	占当期股票 成交总额的比例 (%)	成交金额	占当期股票 成交总额的比例 (%)
西南证券	395,700,397.94	14.78	145,041,639.14	6.35

6.4.10.1.2 债券交易

金额单位：人民币元

关联方名称	本期 2023年1月1日至2023年6月30日		上年度可比期间 2022年1月1日至2022年6月30日	
	成交金额	占当期债券 成交总额的比例 (%)	成交金额	占当期债券 成交总额的比例 (%)
西南证券	5,144,494.92	46.08	-	-

6.4.10.1.3 债券回购交易

金额单位：人民币元

关联方名称	本期 2023年1月1日至2023年6月30日		上年度可比期间 2022年1月1日至2022年6月30日	
	成交金额	占当期债券回购 成交总额的比例 (%)	成交金额	占当期债券回购 成交总额的比例 (%)
西南证券	385,018,000.00	6.55	2,062,400,000.00	13.18

6.4.10.1.4 权证交易

注：无。

6.4.10.1.5 应支付关联方的佣金

金额单位：人民币元

关联方名称	本期 2023年1月1日至2023年6月30日			
	当期 佣金	占当期佣金总量 的比例 (%)	期末应付佣金余 额	占期末应付佣金 总额的比例 (%)
西南证券	289,372.14	14.78	57,043.33	7.65
关联方名称	上年度可比期间 2022年1月1日至2022年6月30日			
	当期 佣金	占当期佣金总量 的比例 (%)	期末应付佣金余 额	占期末应付佣金 总额的比例 (%)
西南证券	106,073.74	6.34	-	-

注：上述佣金按市场佣金率计算，以扣除由中国证券登记结算有限责任公司收取证管费和经手费后的净额列示。该类佣金协议的服务范围还包括佣金收取方为本基金提供的证券投资研究成果和市场信息服务。

6.4.10.2 关联方报酬

6.4.10.2.1 基金管理费

单位：人民币元

项目	本期 2023年1月1日至2023年6月30日	上年度可比期间 2022年1月1日至2022年6月30日
当期发生的基金应支付的管理费	7,281,577.31	9,007,935.10
其中：支付销售机构的客户维护费	3,315,268.74	4,353,064.88

注：支付基金管理人银华基金的管理人报酬按前一日基金资产净值 1.50%的年费率计提，逐日累计至每月月底，按月支付。其计算公式为：

$$\text{日管理人报酬} = \text{前一日基金资产净值} \times 1.50\% / \text{当年天数}。$$

6.4.10.2.2 基金托管费

单位：人民币元

项目	本期 2023年1月1日至2023年6 月30日	上年度可比期间 2022年1月1日至2022年 6月30日
当期发生的基金应支付的托管费	1,213,596.23	1,501,322.59

注：支付基金托管人招商银行的托管费按前一日基金资产净值 0.25%的年费率计提，逐日累计至每月月底，按月支付。其计算公式为：

$$\text{日托管费} = \text{前一日基金资产净值} \times 0.25\% / \text{当年天数}。$$

6.4.10.2.3 销售服务费

注：无。

6.4.10.3 与关联方进行银行间同业市场的债券(含回购)交易

注：无。

6.4.10.4 报告期内转融通证券出借业务发生重大关联交易事项的说明

6.4.10.4.1 与关联方通过约定申报方式进行的适用固定期限费率的证券出借业务的情况

注：无。

6.4.10.4.2 与关联方通过约定申报方式进行的适用市场化期限费率的证券出借业务的情况

注：无。

6.4.10.5 各关联方投资本基金的情况

6.4.10.5.1 报告期内基金管理人运用固有资金投资本基金的情况

注：无。

6.4.10.5.2 报告期末除基金管理人之外的其他关联方投资本基金的情况

注：无。

6.4.10.6 由关联方保管的银行存款余额及当期产生的利息收入

单位：人民币元

关联方名称	本期 2023年1月1日至2023年6月30 日	上年度可比期间 2022年1月1日至2022年6月30日

	期末余额	当期利息收入	期末余额	当期利息收入
招商银行	74,636,449.49	146,128.48	15,710,819.69	283,735.03

注：本基金的银行存款由基金托管人招商银行保管，按同业利率或约定利率计息。

6.4.10.7 本基金在承销期内参与关联方承销证券的情况

注：无。

6.4.10.8 其他关联交易事项的说明

无。

6.4.11 利润分配情况

注：无。

6.4.12 期末（2023年6月30日）本基金持有的流通受限证券

6.4.12.1 因认购新发/增发证券而于期末持有的流通受限证券

注：无。

6.4.12.2 期末持有的暂时停牌等流通受限股票

注：无。

6.4.12.3 期末债券正回购交易中作为抵押的债券

6.4.12.3.1 银行间市场债券正回购

无。

6.4.12.3.2 交易所市场债券正回购

无。

6.4.12.4 期末参与转融通证券出借业务的证券

注：无。

6.4.13 金融工具风险及管理

6.4.13.1 风险管理政策和组织架构

本基金在日常经营活动中涉及的财务风险主要包括信用风险、流动性风险及市场风险。本基金管理人制定了政策和程序来识别及分析这些风险，并设定适当的风险限额及内部控制流程，通过可靠的管理及信息系统持续监控上述各类风险。

本基金管理人建立了以董事会风险控制委员会为核心的，由董事会风险控制委员会、经营管理层及各具体业务部门组成的三道风险监控防线。在董事会领导下，董事会风险控制委员会定期听取审阅公司风险管理报告及相关情况，掌握公司的总体风险状况，确保风险控制与业务发展同步进行；公司总经理负责，由公司投资决策委员会和公司总经理及副总经理组成的经营管理层，通过

风险管理部，对各项业务风险状况进行监督并及时制定相应对策和实施控制措施；由各部门总监负责，部门全员参与，根据公司经营计划、业务规则及自身具体情况制定本部门的作业流程及风险控制措施，同时分别在自己的授权范围内对关联部门及岗位进行监督并承担相应职责。

6.4.13.2 信用风险

信用风险是指基金在交易过程中因交易对手未履行合约责任，或者基金所投资证券之发行人出现违约、拒绝支付到期本息，导致基金资产损失和收益变化的风险。本基金均投资于具有良好信用等级的证券，且通过分散化投资以分散信用风险。本基金投资于一家公司发行的证券市值不超过基金资产净值的 10%，且本基金与由本基金管理人管理的其他基金共同持有一家发行的证券，不得超过该证券的 10%。

本基金在交易所进行的交易均与中国证券登记结算有限责任公司完成证券交收和款项清算，因此违约风险发生的可能性很小；基金在进行银行间同业市场交易前均对交易对手进行信用评估，以控制相应的信用风险。

6.4.13.3 流动性风险

流动性风险是指基金所持金融工具变现的难易程度。本基金的流动性风险一方面来自于基金份额持有人可按合同要求赎回其持有的基金份额，另一方面来自于投资品种所处的交易市场不活跃而带来的变现困难。

6.4.13.3.1 报告期内本基金组合资产的流动性风险分析

本基金的基金管理人严格按照《公开募集证券投资基金运作管理办法》及《公开募集开放式证券投资基金流动性风险管理规定》等有关法规的要求对本基金组合资产的流动性风险进行管理。本基金的基金管理人采用监控流动性受限资产比例及压力测试等方式防范流动性风险，并于开放日对本基金的申购赎回情况进行监控，保持基金投资组合中的可用现金头寸与之相匹配，使得本基金资产的变现能力与投资者赎回需求的匹配与平衡。本基金的基金管理人在基金合同中设计了巨额赎回条款，约定在非常情况下赎回申请的处理方式，控制因开放申购赎回模式带来的流动性风险，有效保障基金持有人利益。

本基金主要投资品种符合合同规定，除在附注 6.4.12 中列示的部分基金资产流通暂时受限制外（如有），在正常市场条件下其余均能及时变现。此外，本基金可通过卖出回购金融资产方式借入短期资金应对流动性需求，其上限一般不超过基金持有的债券资产的公允价值。除附注 6.4.12.3 中列示的卖出回购金融资产款余额（如有）将在 1 个月内到期且计息外，本基金于资产负债表日所持有的金融负债的合同约定剩余到期日均为一年以内且一般不计息，可赎回基金份额净值无固定到期日且不计息，因此账面余额一般即为未折现的合约到期现金流量。

6.4.13.4 市场风险

市场风险是指基金所持金融工具的公允价值或未来现金流量因所处市场各类价格因素的变动而发生波动的风险，包括利率风险、外汇风险和其他价格风险。

6.4.13.4.1 利率风险

利率风险是指基金的公允价值和未来现金流量因市场利率变动而发生波动的风险。利率敏感性金融工具均面临由于市场利率上升而导致公允价值下降的风险，其中浮动利率类金融工具还面临每个付息期间结束根据市场利率重新定价时对于未来现金流影响的风险。本基金的基金管理人定期对本基金面临的利率敏感性缺口进行监控，并通过调整投资组合的久期等方法对上述利率风险进行管理。

6.4.13.4.1.1 利率风险敞口

单位：人民币元

本期末 2023年6月30日	1年以内	1-5年	5年以上	不计息	合计
资产					
银行存款	74,636,449.49	-	-	-	74,636,449.49
结算备付金	10,478,297.30	-	-	-	10,478,297.30
存出保证金	333,955.80	-	-	-	333,955.80
交易性金融资产	721,296.32	-	-	712,476,191.59	713,197,487.91
买入返售金融资产	119,678,747.11	-	-	-	119,678,747.11
应收股利	-	-	-	4,115.09	4,115.09
应收申购款	-	-	-	118,017.08	118,017.08
资产总计	205,848,746.02	-	-	712,598,323.76	918,447,069.78
负债					
应付赎回款	-	-	-	961,558.43	961,558.43
应付管理人报酬	-	-	-	1,139,842.78	1,139,842.78
应付托管费	-	-	-	189,973.79	189,973.79
应付清算款	-	-	-	8,493,687.62	8,493,687.62
其他负债	-	-	-	954,824.10	954,824.10
负债总计	-	-	-	11,739,886.72	11,739,886.72
利率敏感度缺口	205,848,746.02	-	-	700,858,437.04	906,707,183.06
上年度末 2022年12月31日	1年以内	1-5年	5年以上	不计息	合计
资产					
银行存款	36,755,114.54	-	-	-	36,755,114.54
结算备付金	3,495,066.56	-	-	-	3,495,066.56
存出保证金	333,338.63	-	-	-	333,338.63
交易性金融资产	107,122,006.85	6,603,443.95	4,235,821.16	747,687,633.13	865,648,905.09
买入返售金融资产	100,856,277.11	-	-	-	100,856,277.11
应收申购款	-	-	-	21,331.75	21,331.75
应收清算款	-	-	-	5,342,545.42	5,342,545.42

资产总计	248,561,803.69	6,603,443.95	4,235,821.16	753,051,510.30	1,012,452,579.10
负债					
应付赎回款	-	-	-	230,150.50	230,150.50
应付管理人报酬	-	-	-	1,290,416.69	1,290,416.69
应付托管费	-	-	-	215,069.43	215,069.43
应付清算款	-	-	-	0.02	0.02
应交税费	-	-	-	306.23	306.23
其他负债	-	-	-	848,473.93	848,473.93
负债总计	-	-	-	2,584,416.80	2,584,416.80
利率敏感度缺口	248,561,803.69	6,603,443.95	4,235,821.16	750,467,093.50	1,009,868,162.30

注：表中所示为本基金资产及负债的账面价值，并按照合约规定的利率重新定价日或到期日孰早者予以分类。

6.4.13.4.1.2 利率风险的敏感性分析

假设	该利率敏感性分析基于本基金报表日的利率风险状况		
	假定所有期限的利率均以相同幅度变动 25 个基点，其他变量不变		
	此项影响并未考虑管理层为减低利率风险而可能采取的风险管理活动		
分析	相关风险变量的变动	对资产负债表日基金资产净值的影响金额（单位：人民币元）	
		本期末（2023 年 6 月 30 日）	上年度末（2022 年 12 月 31 日）
	+25 个基点	-	-9,537.72
	-25 个基点	-	9,537.72

注：基金本期末（上期末）持有的资产占基金净资产的比例不重大，因此市场利率的变动对于本基金净资产无重大影响。

6.4.13.4.2 外汇风险

外汇风险是指金融工具的公允价值或未来现金流量因外汇汇率变动而发生波动的风险。本基金持有以非记账本位币人民币计价的资产或负债，因此存在相应的外汇风险。本基金的基金管理人每日对本基金的外汇头寸进行监控。

6.4.13.4.2.1 外汇风险敞口

单位：人民币元

项目	本期末 2023 年 6 月 30 日			
	美元 折合人民币 元	港币 折合人民币元	其他币种 折合人民币元	合计

以外币计价的资产				
交易性金融资产	-	66,268.33	-	66,268.33
资产合计	-	66,268.33	-	66,268.33
以外币计价的负债				
负债合计	-	-	-	-
资产负债表外汇风险敞口净额	-	66,268.33	-	66,268.33
项目	上年度末 2022 年 12 月 31 日			
	美元 折合人民币 元	港币 折合人民币元	其他币种 折合人民币元	合计
以外币计价的资产				
交易性金融资产	-	42,822.03	-	42,822.03
资产合计	-	42,822.03	-	42,822.03
以外币计价的负债				
负债合计	-	-	-	-
资产负债表外汇风险敞口净额	-	42,822.03	-	42,822.03

6.4.13.4.2.2 外汇风险的敏感性分析

注：本基金于本报告期末及上年度末（如有）未持有或持有的以非记账本位币人民币计价的资产占比并不重大，因此外汇汇率的变动对本基金净资产无重大影响。

6.4.13.4.3 其他价格风险

其他价格风险主要为市场价格风险，市场价格风险是指基金所持金融工具的公允价值或未来现金流量因除市场利率和外汇汇率以外的市场价格因素变动而发生波动的风险。本基金主要投资于上市交易的证券，所面临的其他价格风险包含单个证券发行主体自身经营情况或特殊事项的影响，以及市场价格变化或波动所引起的股票、债券和基金等各类资产损失的可能性。

本基金严格按照基金合同中对投资组合比例的要求进行资产配置，通过投资组合的分散化降低其他价格风险。并且，基金管理人每日对本基金所持有的证券价格实施监控，定期运用多种定量方法对基金进行风险度量，动态、及时地跟踪和控制其他价格风险。

6.4.13.4.3.1 其他价格风险敞口

金额单位：人民币元

项目	本期末 2023年6月30日		上年度末 2022年12月31日	
	公允价值	占基金资产净值 比例 (%)	公允价值	占基金资产净值 比例 (%)
交易性金融资产—股票投资	712,476,191.59	78.58	747,687,633.13	74.04
交易性金融资产—基金投资	-	-	-	-
交易性金融资产—债券投资	721,296.32	0.08	117,961,271.96	11.68
交易性金融资产—贵金属投资	-	-	-	-
衍生金融资产—权证投资	-	-	-	-
其他	-	-	-	-
合计	713,197,487.91	78.66	865,648,905.09	85.72

6.4.13.4.3.2 其他价格风险的敏感性分析

假设	假定本基金的业绩比较基准变化 5%，其他变量不变；		
	用期末时点比较基准浮动 5%基金资产净值相对应变化带来估测组合市场价格风险；		
	Beta 系数是根据过去一个年度的基金资产净值和基准指数数据回归得出，反映了基金和基准的相关性。		
分析	相关风险变量的变动	对资产负债表日基金资产净值的影响金额（单位：人民币元）	
		本期末（2023年6月30日）	上年度末（2022年12月31日）
	业绩比较基准上升 5%	25,270,894.66	22,367,800.10
业绩比较基准下降 5%	-25,270,894.66	-22,367,800.10	

6.4.14 公允价值

6.4.14.1 金融工具公允价值计量的方法

公允价值计量结果所属的层次，由对公允价值计量整体而言具有重要意义的输入值所属的

最低层次决定：

第一层次：相同资产或负债在活跃市场上未经调整的报价。

第二层次：除第一层次输入值外相关资产或负债直接或间接可观察的输入值。

第三层次：相关资产或负债的不可观察输入值。

6.4.14.2 持续的以公允价值计量的金融工具

6.4.14.2.1 各层次金融工具的公允价值

单位：人民币元

公允价值计量结果所属的层次	本期末 2023 年 6 月 30 日	上年度末 2022 年 12 月 31 日
第一层次	713,197,487.91	758,297,316.16
第二层次	-	107,122,006.85
第三层次	-	229,582.08
合计	713,197,487.91	865,648,905.09

6.4.14.2.2 公允价值所属层次间的重大变动

本基金以导致各层次之间转换的事项发生日为确认各层次之间转换的时点。对于证券交易所上市的股票和债券，若出现重大事项停牌、交易不活跃(包括涨跌停时的交易不活跃)、或属于非公开发行等情况，本基金不会于停牌日至交易恢复活跃日期间、交易不活跃期间及限售期间将相关股票和债券的公允价值列入第一层次；并根据估值调整中采用的不可观察输入值对于公允价值的影响程度，确定相关股票和债券公允价值应属第二层次还是第三层次。

6.4.14.3 非持续的以公允价值计量的金融工具的说明

本基金本报告期末及上年度末均未持有非持续的以公允价值计量的金融工具。

6.4.14.4 不以公允价值计量的金融工具的相关说明

不以公允价值计量的金融资产和负债主要包括应收款项和其他金融负债，其账面价值与公允价值相差很小。

6.4.15 有助于理解和分析会计报表需要说明的其他事项

无。

§ 7 投资组合报告

7.1 期末基金资产组合情况

金额单位：人民币元

序号	项目	金额	占基金总资产的比例 (%)
1	权益投资	712,476,191.59	77.57
	其中：股票	712,476,191.59	77.57
2	基金投资	-	-
3	固定收益投资	721,296.32	0.08
	其中：债券	721,296.32	0.08
	资产支持证券	-	-
4	贵金属投资	-	-
5	金融衍生品投资	-	-
6	买入返售金融资产	119,678,747.11	13.03
	其中：买断式回购的买入返售金融资产	-	-
7	银行存款和结算备付金合计	85,114,746.79	9.27
8	其他各项资产	456,087.97	0.05
9	合计	918,447,069.78	100.00

注：本基金本报告期末通过港股通交易机制投资的港股公允价值为人民币 66,268.33 元，占期末净值比例为 0.01%。

7.2 报告期末按行业分类的股票投资组合

7.2.1 报告期末按行业分类的境内股票投资组合

金额单位：人民币元

代码	行业类别	公允价值 (元)	占基金资产净值比例 (%)
A	农、林、牧、渔业	256,376.00	0.03
B	采矿业	1,206,118.00	0.13
C	制造业	173,515,825.26	19.14
D	电力、热力、燃气及水生产和供应业	4,895,928.51	0.54
E	建筑业	6,725.00	0.00
F	批发和零售业	2,246,667.00	0.25
G	交通运输、仓储和邮政业	1,465,211.00	0.16
H	住宿和餐饮业	166,641.00	0.02
I	信息传输、软件和信息技术服务业	163,387.22	0.02
J	金融业	526,510,515.64	58.07
K	房地产业	1,374,982.00	0.15
L	租赁和商务服务业	332,426.00	0.04
M	科学研究和技术服务业	30,701.48	0.00

N	水利、环境和公共设施管理业	123,192.40	0.01
O	居民服务、修理和其他服务业	-	-
P	教育	-	-
Q	卫生和社会工作	17,229.75	0.00
R	文化、体育和娱乐业	13,640.00	0.00
S	综合	84,357.00	0.01
	合计	712,409,923.26	78.57

7.2.2 报告期末按行业分类的港股通投资股票投资组合

行业类别	公允价值（人民币）	占基金资产净值比例（%）
基础材料	48,625.23	0.01
消费者非必需品	17,643.10	0.00
消费者常用品	-	-
能源	-	-
金融	-	-
医疗保健	-	-
工业	-	-
信息技术	-	-
电信服务	-	-
公用事业	-	-
地产建筑业	-	-
合计	66,268.33	0.01

7.3 期末按公允价值占基金资产净值比例大小排序的所有股票投资明细

金额单位：人民币元

序号	股票代码	股票名称	数量（股）	公允价值（元）	占基金资产净值比例（%）
1	601288	农业银行	23,285,605	82,198,185.65	9.07
2	600519	贵州茅台	45,618	77,140,038.00	8.51
3	601398	工商银行	14,927,001	71,948,144.82	7.94
4	601939	建设银行	11,241,627	70,372,585.02	7.76
5	601988	中国银行	13,846,001	54,137,863.91	5.97
6	601328	交通银行	8,405,300	48,750,740.00	5.38
7	601658	邮储银行	8,934,089	43,687,695.21	4.82
8	601818	光大银行	11,695,398	35,904,871.86	3.96
9	600309	万华化学	328,526	28,857,723.84	3.18
10	601169	北京银行	6,167,046	28,553,422.98	3.15
11	600016	民生银行	7,536,600	28,262,250.00	3.12
12	600015	华夏银行	4,863,382	26,310,896.62	2.90
13	600000	浦发银行	1,983,300	14,359,092.00	1.58
14	605020	永和股份	421,420	10,876,850.20	1.20
15	600160	巨化股份	735,830	10,139,737.40	1.12
16	601998	中信银行	1,324,500	7,920,510.00	0.87
17	600900	长江电力	214,500	4,731,870.00	0.52

18	603379	三美股份	140,978	3,314,392.78	0.37
19	601187	厦门银行	600,100	3,012,502.00	0.33
20	600276	恒瑞医药	62,412	2,989,534.80	0.33
21	600426	华鲁恒升	97,500	2,986,425.00	0.33
22	601318	中国平安	63,400	2,941,760.00	0.32
23	300750	宁德时代	12,180	2,786,662.20	0.31
24	600085	同仁堂	45,200	2,601,712.00	0.29
25	000858	五粮液	13,900	2,273,623.00	0.25
26	000333	美的集团	38,100	2,244,852.00	0.25
27	300003	乐普医疗	91,000	2,057,510.00	0.23
28	600919	江苏银行	248,900	1,829,415.00	0.20
29	300760	迈瑞医疗	6,000	1,798,800.00	0.20
30	000623	吉林敖东	107,000	1,716,280.00	0.19
31	000651	格力电器	37,000	1,350,870.00	0.15
32	601825	沪农商行	240,700	1,311,815.00	0.14
33	601012	隆基绿能	34,640	993,128.80	0.11
34	601229	上海银行	166,400	956,800.00	0.11
35	600600	青岛啤酒	8,900	922,307.00	0.10
36	600690	海尔智家	39,100	918,068.00	0.10
37	601577	长沙银行	116,200	901,712.00	0.10
38	600585	海螺水泥	35,300	838,022.00	0.09
39	600704	物产中大	146,900	725,686.00	0.08
40	002594	比亚迪	2,800	723,156.00	0.08
41	000661	长春高新	4,758	648,515.40	0.07
42	600888	新疆众和	71,800	568,656.00	0.06
43	002352	顺丰控股	12,200	550,098.00	0.06
44	600989	宝丰能源	43,000	542,230.00	0.06
45	601990	南京证券	63,000	515,340.00	0.06
46	002948	青岛银行	153,975	481,941.75	0.05
47	600361	创新新材	97,200	466,560.00	0.05
48	002128	电投能源	35,200	465,344.00	0.05
49	600663	陆家嘴	46,700	460,929.00	0.05
50	603055	台华新材	40,400	448,844.00	0.05
51	601607	上海医药	19,800	443,718.00	0.05
52	600219	南山铝业	145,600	439,712.00	0.05
53	002585	双星新材	35,000	439,600.00	0.05
54	603993	洛阳钼业	81,800	435,994.00	0.05
55	002340	格林美	62,500	431,875.00	0.05
56	000402	金融街	95,400	431,208.00	0.05
57	688398	赛特新材	12,572	429,333.80	0.05
58	600510	黑牡丹	70,400	427,328.00	0.05
59	600216	浙江医药	38,700	423,765.00	0.05
60	002508	老板电器	16,382	414,300.78	0.05

61	688070	纵横股份	8,901	408,555.90	0.05
62	600486	扬农化工	4,500	393,390.00	0.04
63	688276	百克生物	6,126	383,487.60	0.04
64	603369	今世缘	7,200	380,160.00	0.04
65	601018	宁波港	111,000	376,290.00	0.04
66	000089	深圳机场	53,600	372,520.00	0.04
67	600297	广汇汽车	177,400	368,992.00	0.04
68	300568	星源材质	21,200	364,428.00	0.04
69	002415	海康威视	10,900	360,899.00	0.04
70	601828	美凯龙	69,400	332,426.00	0.04
71	600582	天地科技	56,200	327,646.00	0.04
72	603520	司太立	19,000	316,920.00	0.03
73	603979	金诚信	9,800	304,780.00	0.03
74	000933	神火股份	23,100	300,300.00	0.03
75	603008	喜临门	11,661	293,623.98	0.03
76	002245	蔚蓝锂芯	26,400	289,080.00	0.03
77	600705	中航产融	75,100	287,633.00	0.03
78	300677	英科医疗	12,000	264,000.00	0.03
79	688029	南微医学	3,228	263,275.68	0.03
80	000059	华锦股份	41,820	263,047.80	0.03
81	600872	中炬高新	7,000	257,530.00	0.03
82	000713	丰乐种业	29,200	256,376.00	0.03
83	603198	迎驾贡酒	4,000	255,200.00	0.03
84	600528	中铁工业	25,800	254,904.00	0.03
85	600409	三友化工	46,600	253,970.00	0.03
86	603816	顾家家居	6,600	251,790.00	0.03
87	603867	新化股份	6,211	251,545.50	0.03
88	002142	宁波银行	9,400	237,820.00	0.03
89	601555	东吴证券	34,200	237,348.00	0.03
90	000001	平安银行	20,800	233,584.00	0.03
91	002092	中泰化学	34,700	223,815.00	0.02
92	603708	家家悦	16,400	205,656.00	0.02
93	002915	中欣氟材	12,180	203,527.80	0.02
94	601528	瑞丰银行	41,767	202,569.95	0.02
95	002839	张家港行	46,911	198,433.53	0.02
96	000403	派林生物	9,900	197,604.00	0.02
97	688586	江航装备	14,158	196,937.78	0.02
98	002302	西部建设	26,200	187,068.00	0.02
99	688677	海泰新光	3,217	182,532.58	0.02
100	600315	上海家化	6,208	180,094.08	0.02
101	000423	东阿阿胶	3,166	169,222.70	0.02
102	601696	中银证券	15,700	167,362.00	0.02
103	600230	沧州大化	11,400	167,352.00	0.02

104	603197	保隆科技	3,028	164,269.00	0.02
105	600566	济川药业	5,650	164,076.00	0.02
106	605090	九丰能源	7,347	164,058.51	0.02
107	002223	鱼跃医疗	4,400	158,356.00	0.02
108	688580	伟思医疗	2,150	155,445.00	0.02
109	000157	中联重科	22,300	150,525.00	0.02
110	600258	首旅酒店	7,900	149,705.00	0.02
111	002570	贝因美	35,065	149,376.90	0.02
112	000860	顺鑫农业	4,400	148,236.00	0.02
113	300083	创世纪	20,217	147,786.27	0.02
114	601766	中国中车	22,400	145,600.00	0.02
115	600109	国金证券	15,400	133,518.00	0.01
116	600004	白云机场	9,000	129,060.00	0.01
117	000876	新希望	10,500	122,640.00	0.01
118	002312	川发龙蟒	14,500	117,885.00	0.01
119	000050	深天马 A	12,600	115,668.00	0.01
120	688297	中无人机	2,034	104,323.86	0.01
121	601456	国联证券	10,100	91,910.00	0.01
122	002624	完美世界	5,100	86,139.00	0.01
123	600673	东阳光	11,700	84,357.00	0.01
124	002833	弘亚数控	4,200	82,572.00	0.01
125	002966	苏州银行	12,562	82,281.10	0.01
126	000825	太钢不锈	21,100	81,657.00	0.01
127	600063	皖维高新	15,600	78,780.00	0.01
128	688005	容百科技	1,422	76,816.44	0.01
129	688401	路维光电	1,958	73,503.32	0.01
130	688385	复旦微电	1,400	70,140.00	0.01
131	300207	欣旺达	4,200	68,544.00	0.01
132	600570	恒生电子	1,500	66,435.00	0.01
133	002673	西部证券	10,100	64,135.00	0.01
134	002549	凯美特气	5,400	62,100.00	0.01
135	603588	高能环境	6,520	61,092.40	0.01
136	601198	东兴证券	7,200	57,744.00	0.01
137	603298	杭叉集团	2,400	56,520.00	0.01
138	002028	思源电气	1,200	56,064.00	0.01
139	600383	金地集团	7,700	55,517.00	0.01
140	605336	帅丰电器	3,000	51,600.00	0.01
141	300088	长信科技	8,300	50,049.00	0.01
142	600199	金种子酒	2,100	49,854.00	0.01
143	00189	东岳集团	9,000	48,625.23	0.01
144	002008	大族激光	1,700	44,540.00	0.00
145	600908	无锡银行	7,908	42,386.88	0.00
146	603589	口子窖	800	39,480.00	0.00

147	603323	苏农银行	9,041	38,062.61	0.00
148	600197	伊力特	1,300	35,321.00	0.00
149	688789	宏华数科	368	32,505.44	0.00
150	600884	杉杉股份	2,100	31,794.00	0.00
151	603229	奥翔药业	1,500	31,470.00	0.00
152	600079	人福医药	1,100	29,634.00	0.00
153	603612	索通发展	1,610	27,901.30	0.00
154	300037	新宙邦	529	27,449.81	0.00
155	603713	密尔克卫	300	26,727.00	0.00
156	688022	瀚川智能	738	26,663.94	0.00
157	301216	万凯新材	1,590	26,441.70	0.00
158	601128	常熟银行	3,800	25,916.00	0.00
159	300596	利安隆	605	24,605.35	0.00
160	600389	江山股份	1,015	24,106.25	0.00
161	002078	太阳纸业	2,200	23,518.00	0.00
162	688073	毕得医药	326	23,074.28	0.00
163	000400	许继电气	1,000	23,050.00	0.00
164	002080	中材科技	1,100	22,572.00	0.00
165	300755	华致酒行	900	20,223.00	0.00
166	688633	星球石墨	455	20,197.45	0.00
167	000951	中国重汽	1,100	18,535.00	0.00
168	02331	李宁	454	17,643.10	0.00
169	002807	江阴银行	4,775	17,619.75	0.00
170	300033	同花顺	100	17,528.00	0.00
171	688166	博瑞医药	790	17,372.10	0.00
172	600754	锦江酒店	400	16,936.00	0.00
173	600808	马钢股份	6,415	16,486.55	0.00
174	600859	王府井	800	15,832.00	0.00
175	002643	万润股份	900	15,669.00	0.00
176	300144	宋城演艺	1,100	13,640.00	0.00
177	001323	慕思股份	400	13,584.00	0.00
178	600573	惠泉啤酒	1,100	13,035.00	0.00
179	300796	贝斯美	960	11,548.80	0.00
180	002840	华统股份	700	10,948.00	0.00
181	688201	信安世纪	253	10,813.22	0.00
182	688116	天奈科技	232	10,614.00	0.00
183	688676	金盘科技	350	10,601.50	0.00
184	002120	韵达股份	1,100	10,516.00	0.00
185	002493	荣盛石化	880	10,243.20	0.00
186	300894	火星人	400	10,216.00	0.00
187	002407	多氟多	500	9,930.00	0.00
188	601878	浙商证券	1,000	9,880.00	0.00
189	605399	晨光新材	520	9,256.00	0.00

190	601369	陕鼓动力	1,000	9,110.00	0.00
191	002389	航天彩虹	400	8,884.00	0.00
192	301267	华夏眼科	145	8,837.75	0.00
193	301103	何氏眼科	200	8,392.00	0.00
194	688293	奥浦迈	160	7,627.20	0.00
195	600559	老白干酒	300	7,353.00	0.00
196	601108	财通证券	1,000	7,240.00	0.00
197	600170	上海建工	2,500	6,725.00	0.00
198	603658	安图生物	100	5,173.00	0.00
199	000970	中科三环	400	5,128.00	0.00
200	301207	华兰疫苗	150	4,989.00	0.00
201	600059	古越龙山	400	4,152.00	0.00
202	688041	海光信息	29	1,979.83	0.00
203	000568	泸州老窖	5	1,047.85	0.00

7.4 报告期内股票投资组合的重大变动

7.4.1 累计买入金额超出期初基金资产净值 2%或前 20 名的股票明细

金额单位：人民币元

序号	股票代码	股票名称	本期累计买入金额	占期初基金资产净值比例(%)
1	601398	工商银行	75,403,163.00	7.47
2	601939	建设银行	64,209,206.00	6.36
3	601658	邮储银行	46,331,186.00	4.59
4	600016	民生银行	44,833,652.00	4.44
5	601169	北京银行	37,656,285.38	3.73
6	601818	光大银行	36,072,637.90	3.57
7	000568	泸州老窖	28,909,612.00	2.86
8	600309	万华化学	28,342,447.00	2.81
9	600015	华夏银行	27,877,865.00	2.76
10	601318	中国平安	27,838,804.00	2.76
11	601288	农业银行	25,189,813.00	2.49
12	601998	中信银行	23,350,273.00	2.31
13	002594	比亚迪	22,899,431.00	2.27
14	600600	青岛啤酒	22,333,836.22	2.21
15	300750	宁德时代	21,186,592.37	2.10
16	000858	五粮液	20,116,035.00	1.99
17	603379	三美股份	19,099,355.00	1.89
18	000651	格力电器	18,466,958.00	1.83
19	600519	贵州茅台	16,669,899.00	1.65
20	600000	浦发银行	15,534,859.00	1.54

注：“买入金额”按成交金额（成交单价乘以成交数量）填列，不考虑交易费用。

7.4.2 累计卖出金额超出期初基金资产净值 2%或前 20 名的股票明细

金额单位：人民币元

序号	股票代码	股票名称	本期累计卖出金额	占期初基金资产净值比例(%)
1	601169	北京银行	68,049,986.00	6.74
2	601398	工商银行	62,822,247.20	6.22
3	601939	建设银行	56,913,686.00	5.64
4	688276	百克生物	51,736,496.09	5.12
5	601288	农业银行	50,344,805.45	4.99
6	605020	永和股份	38,867,359.00	3.85
7	601988	中国银行	30,270,636.00	3.00
8	603379	三美股份	28,632,186.85	2.84
9	000568	泸州老窖	25,511,781.40	2.53
10	601328	交通银行	25,089,635.00	2.48
11	601318	中国平安	24,791,358.00	2.45
12	600919	江苏银行	22,419,779.20	2.22
13	000651	格力电器	21,268,223.00	2.11
14	002594	比亚迪	21,115,274.00	2.09
15	600600	青岛啤酒	19,819,402.74	1.96
16	601998	中信银行	18,402,254.24	1.82
17	300750	宁德时代	16,211,070.00	1.61
18	000858	五粮液	16,015,863.00	1.59
19	601668	中国建筑	15,682,587.00	1.55
20	600016	民生银行	14,924,777.00	1.48

注：“卖出金额”按成交金额（成交单价乘以成交数量）填列，不考虑交易费用。

7.4.3 买入股票的成本总额及卖出股票的收入总额

单位：人民币元

买入股票成本（成交）总额	1,322,081,757.95
卖出股票收入（成交）总额	1,354,477,275.77

注：“买入股票成本总额”和“卖出股票收入总额”均按买卖成交金额（成交单价乘以成交数量）填列，不考虑交易费用。

7.5 期末按债券品种分类的债券投资组合

金额单位：人民币元

序号	债券品种	公允价值	占基金资产净值比例(%)
1	国家债券	-	-
2	央行票据	-	-
3	金融债券	-	-
	其中：政策性金融债	-	-
4	企业债券	-	-
5	企业短期融资券	-	-
6	中期票据	-	-
7	可转债（可交换债）	721,296.32	0.08
8	同业存单	-	-

9	其他	-	-
10	合计	721,296.32	0.08

7.6 期末按公允价值占基金资产净值比例大小排序的前五名债券投资明细

金额单位：人民币元

序号	债券代码	债券名称	数量（张）	公允价值	占基金资产净值比例（%）
1	113055	成银转债	3,450	402,736.46	0.04
2	110079	杭银转债	1,710	196,675.35	0.02
3	128034	江银转债	1,120	121,884.51	0.01

7.7 期末按公允价值占基金资产净值比例大小排序的所有资产支持证券投资明细

注：本基金本报告期末未持有资产支持证券。

7.8 报告期末按公允价值占基金资产净值比例大小排序的前五名贵金属投资明细

注：本基金本报告期末未持有贵金属。

7.9 期末按公允价值占基金资产净值比例大小排序的前五名权证投资明细

注：本基金本报告期末未持有权证。

7.10 本基金投资股指期货的投资政策

本基金本报告期末未投资股指期货。

7.11 报告期末本基金投资的国债期货交易情况说明

7.11.1 本期国债期货投资政策

本基金本报告期末未投资国债期货。

7.11.2 本期国债期货投资评价

本基金本报告期末未投资国债期货。

7.12 投资组合报告附注

7.12.1 基金投资的前十名证券的发行主体本期是否出现被监管部门立案调查，或在报告编制日前一年内受到公开谴责、处罚的情形

本基金投资的前十名证券的发行主体本期不存在被监管部门立案调查，或在报告编制日前一年内受到公开谴责、处罚的情形。

7.12.2 基金投资的前十名股票是否超出基金合同规定的备选股票库

本基金投资的前十名股票没有超出基金合同规定的备选股票库之外的情形。

7.12.3 期末其他各项资产构成

单位：人民币元

序号	名称	金额
1	存出保证金	333,955.80
2	应收清算款	-

3	应收股利	4,115.09
4	应收利息	-
5	应收申购款	118,017.08
6	其他应收款	-
7	待摊费用	-
8	其他	-
9	合计	456,087.97

7.12.4 期末持有的处于转股期的可转换债券明细

金额单位：人民币元

序号	债券代码	债券名称	公允价值	占基金资产净值比例 (%)
1	113055	成银转债	402,736.46	0.04
2	110079	杭银转债	196,675.35	0.02
3	128034	江银转债	121,884.51	0.01

7.12.5 期末前十名股票中存在流通受限情况的说明

注：基金本报告期末前十名股票中不存在流通受限的情况。

7.12.6 投资组合报告附注的其他文字描述部分

由于四舍五入的原因，各比例的分项之和与合计可能有尾差。

§ 8 基金份额持有人信息

8.1 期末基金份额持有人户数及持有人结构

份额单位：份

持有人户数 (户)	户均持有的 基金份额	持有人结构			
		机构投资者		个人投资者	
		持有份额	占总份额比 例 (%)	持有份额	占总份额比 例 (%)
13,996	77,882.71	-	-	1,090,046,408.36	100.00

8.2 期末基金管理人的从业人员持有本基金的情况

项目	持有份额总数 (份)	占基金总份额比例 (%)
基金管理人所有从业人员持有本基金	3,689,154.11	0.34

8.3 期末基金管理人的从业人员持有本开放式基金份额总量区间情况

项目	持有基金份额总量的数量区间 (万份)
本公司高级管理人员、基金投资和研发部门负责人持有本开放式基金	>100
本基金基金经理持有本开放式基金	10~50

§ 9 开放式基金份额变动

单位：份

基金合同生效日（2021 年 6 月 18 日） 基金份额总额	1,565,976,460.66
本报告期期初基金份额总额	1,201,974,515.92
本报告期基金总申购份额	6,194,906.96
减：本报告期基金总赎回份额	118,123,014.52
本报告期基金拆分变动份额	-
本报告期期末基金份额总额	1,090,046,408.36

注：如有相应情况，总申购份额含红利再投、转换入份额，总赎回份额含转换出份额。

§ 10 重大事件揭示

10.1 基金份额持有人大会决议

本报告期内，无基金份额持有人大会决议。

10.2 基金管理人、基金托管人的专门基金托管部门的重大人事变动

10.2.1 基金管理人的重大人事变动

本报告期内，本基金管理人未发生重大人事变动。

10.2.2 基金托管人的专门基金托管部门的重大人事变动

本报告期内，本基金托管人的专门基金托管部门无重大人事变动。

10.3 涉及基金管理人、基金财产、基金托管业务的诉讼

本报告期内没有涉及本基金管理人、基金财产、基金托管业务的诉讼事项。

10.4 基金投资策略的改变

本报告期内，基金投资策略未发生改变。

10.5 为基金进行审计的会计师事务所情况

本基金本报告期内未变更为其审计的会计师事务所。

10.6 管理人、托管人及其高级管理人员受稽查或处罚等情况

10.6.1 管理人及其高级管理人员受稽查或处罚等情况

注：本报告期内，基金管理人及其相关高级管理人员无受稽查或处罚等情况。

10.6.2 托管人及其高级管理人员受稽查或处罚等情况

注：本报告期内，基金托管人及其高级管理人员没有受到监管部门稽查或处罚。

10.7 基金租用证券公司交易单元的有关情况

10.7.1 基金租用证券公司交易单元进行股票投资及佣金支付情况

金额单位：人民币元

券商名称	交易单元数量	股票交易		应支付该券商的佣金		备注
		成交金额	占当期股票成交总额的比例 (%)	佣金	占当期佣金总量的比例 (%)	
中泰证券	2	523,678,866.15	19.57	382,973.13	19.56	-
华泰证券	4	496,129,996.45	18.54	362,820.01	18.53	-
西南证券	4	395,700,397.94	14.78	289,372.14	14.78	-
海通证券	2	346,945,683.60	12.96	253,723.80	12.96	-
华西证券	4	321,030,233.96	11.99	234,771.01	11.99	-
东吴证券	2	272,786,441.16	10.19	199,492.21	10.19	-
长江证券	4	143,682,146.22	5.37	105,075.05	5.37	-
天风证券	2	118,980,153.75	4.45	87,010.68	4.44	-
德邦证券	2	22,617,504.27	0.85	16,541.21	0.84	-
光大证券	2	21,837,138.92	0.82	15,970.88	0.82	-
中信建投	4	13,151,279.10	0.49	10,521.22	0.54	-
安信证券	4	-	-	-	-	-
财通证券	2	-	-	-	-	-
川财证券	2	-	-	-	-	-
东方证券	2	-	-	-	-	-
东海证券	2	-	-	-	-	-
广发证券	4	-	-	-	-	-
国融证券	2	-	-	-	-	-
国盛证券	2	-	-	-	-	-
国信证券	2	-	-	-	-	-
华创证券	2	-	-	-	-	-
华金证券	1	-	-	-	-	-
华龙证券	2	-	-	-	-	-
开源证券	2	-	-	-	-	-
申港证券	2	-	-	-	-	-
兴业证券	2	-	-	-	-	-
中金公司	4	-	-	-	-	-
东方财富	2	-	-	-	-	-
申万宏源	2	-	-	-	-	-

长城证券	2	-	-	-	-	-
中信证券	3	-	-	-	-	-

注：1、基金专用交易单元的选择标准为该证券经营机构具有较强的研究服务能力，能及时、全面、定期向基金管理人提供高质量的咨询服务，包括宏观经济报告、行业报告、市场走向分析报告、个股分析报告、市场服务报告以及全面的信息服务等。

2、基金专用交易单元的选择程序为根据标准进行考察后，确定证券经营机构的选择。经公司批准后与被选择的证券经营机构签订协议。

10.7.2 基金租用证券公司交易单元进行其他证券投资的情况

金额单位：人民币元

券商名称	债券交易		债券回购交易		权证交易	
	成交金额	占当期债券成交总额的比例(%)	成交金额	占当期债券回购成交总额的比例(%)	成交金额	占当期权证成交总额的比例(%)
中泰证券	-	-	2,758,218.00	46.95	-	-
华泰证券	286,717.66	2.57	1,203,351.00	20.48	-	-
西南证券	5,144,494.92	46.08	385,018,000.00	6.55	-	-
海通证券	1,320,272.47	11.83	22,770,000.00	0.39	-	-
华西证券	875,419.39	7.84	390,217,000.00	6.64	-	-
东吴证券	3,537,117.13	31.68	931,805,000.00	15.86	-	-
长江证券	-	-	-	-	-	-
天风证券	-	-	-	-	-	-
德邦证券	-	-	-	-	-	-
光大证券	-	-	183,791,000.00	3.13	-	-
中信建投	-	-	-	-	-	-
安信证券	-	-	-	-	-	-
财通证券	-	-	-	-	-	-
川财证	-	-	-	-	-	-

券						
东方证 券	-	-	-	-	-	-
东海证 券	-	-	-	-	-	-
广发证 券	-	-	-	-	-	-
国融证 券	-	-	-	-	-	-
国盛证 券	-	-	-	-	-	-
国信证 券	-	-	-	-	-	-
华创证 券	-	-	-	-	-	-
华金证 券	-	-	-	-	-	-
华龙证 券	-	-	-	-	-	-
开源证 券	-	-	-	-	-	-
申港证 券	-	-	-	-	-	-
兴业证 券	-	-	-	-	-	-
中金公 司	-	-	-	-	-	-
东方财 富	-	-	-	-	-	-
申万宏 源	-	-	-	-	-	-
长城证 券	-	-	-	-	-	-
中信证 券	-	-	-	-	-	-

10.8 其他重大事件

序号	公告事项	法定披露方式	法定披露日期
1	《银华长荣混合型证券投资基金 2022 年第 4 季度报告》	本基金管理人网站, 中国证监会基金电子披露网站	2023 年 1 月 20 日
2	《银华基金管理股份有限公司旗下部分基金 2022 年第 4 季度报告提示性公告》	四大证券报	2023 年 1 月 20 日

3	《银华长荣混合型证券投资基金 2022 年年度报告》	本基金管理人网站, 中国证监会基金电子披露网站	2023 年 3 月 31 日
4	《银华基金管理股份有限公司旗下部分基金 2022 年年度报告提示性公告》	四大证券报	2023 年 3 月 31 日
5	《银华长荣混合型证券投资基金 2023 年第 1 季度报告》	本基金管理人网站, 中国证监会基金电子披露网站	2023 年 4 月 20 日
6	《银华基金管理股份有限公司旗下部分基金 2023 年第 1 季度报告提示性公告》	四大证券报	2023 年 4 月 20 日
7	《银华长荣混合型证券投资基金招募说明书更新(2023 年第 1 号)》	本基金管理人网站, 中国证监会基金电子披露网站	2023 年 5 月 18 日
8	《银华长荣混合型证券投资基金基金产品资料概要更新》	本基金管理人网站, 中国证监会基金电子披露网站	2023 年 5 月 18 日

§ 11 影响投资者决策的其他重要信息

11.1 报告期内单一投资者持有基金份额比例达到或超过 20%的情况

注：本基金本报告期内不存在持有基金份额比例达到或者超过 20%的单一投资者的情况。

11.2 影响投资者决策的其他重要信息

无。

§ 12 备查文件目录

12.1 备查文件目录

- 12.1.1 银华长荣混合型证券投资基金募集申请获中国证监会注册的文件
- 12.1.2 《银华长荣混合型证券投资基金招募说明书》
- 12.1.3 《银华长荣混合型证券投资基金基金合同》
- 12.1.4 《银华长荣混合型证券投资基金托管协议》
- 12.1.5 《银华基金管理股份有限公司开放式基金业务规则》
- 12.1.6 银华基金管理股份有限公司批准成立批件、营业执照、公司章程
- 12.1.7 基金托管人业务资格批件和营业执照

12.2 存放地点

上述备查文本存放在本基金管理人或基金托管人的办公场所。本报告存放在本基金管理人及托管人住所，供公众查阅、复制。

12.3 查阅方式

投资者可免费查阅，在支付工本费后，可在合理时间内取得上述文件的复制件或复印件。相关公开披露的法律文件，投资者还可在本基金管理人网站（www.yhfund.com.cn）查阅。

银华基金管理股份有限公司

2023 年 8 月 29 日