

嘉实沪深 300 指数研究增强型  
证券投资基金  
2023 年中期报告

2023 年 6 月 30 日

基金管理人：嘉实基金管理有限公司

基金托管人：中国建设银行股份有限公司

送出日期：2023 年 8 月 29 日

## § 1 重要提示及目录

### 1.1 重要提示

基金管理人的董事会、董事保证本报告所载资料不存在虚假记载、误导性陈述或重大遗漏，并对其内容的真实性、准确性和完整性承担个别及连带的法律责任。本中期报告已经由全部独立董事签字同意，并由董事长签发。

基金托管人中国建设银行股份有限公司根据本基金合同规定，于 2023 年 08 月 25 日复核了本报告中的财务指标、净值表现、利润分配情况、财务会计报告、投资组合报告等内容，保证复核内容不存在虚假记载、误导性陈述或者重大遗漏。

基金管理人承诺以诚实信用、勤勉尽责的原则管理和运用基金资产，但不保证基金一定盈利。

基金的过往业绩并不代表其未来表现。投资有风险，投资者在作出投资决策前应仔细阅读本基金的招募说明书及其更新。

本报告中财务资料未经审计。

本报告期自 2023 年 01 月 01 日起至 2023 年 06 月 30 日止。

## 1.2 目录

<b>§ 1 重要提示及目录</b>	<b>2</b>
1.1 重要提示	2
1.2 目录	3
<b>§ 2 基金简介</b>	<b>5</b>
2.1 基金基本情况	5
2.2 基金产品说明	5
2.3 基金管理人和基金托管人	5
2.4 信息披露方式	6
2.5 其他相关资料	6
<b>§ 3 主要财务指标和基金净值表现</b>	<b>6</b>
3.1 主要会计数据和财务指标	6
3.2 基金净值表现	7
3.3 其他指标	9
<b>§ 4 管理人报告</b>	<b>9</b>
4.1 基金管理人及基金经理情况	9
4.2 管理人对报告期内本基金运作合规守信情况的说明	11
4.3 管理人对报告期内公平交易情况的专项说明	11
4.4 管理人对报告期内基金的投资策略和业绩表现的说明	11
4.5 管理人对宏观经济、证券市场及行业走势的简要展望	12
4.6 管理人对报告期内基金估值程序等事项的说明	13
4.7 管理人对报告期内基金利润分配情况的说明	13
4.8 报告期内管理人对本基金持有人数或基金资产净值预警情形的说明	13
<b>§ 5 托管人报告</b>	<b>13</b>
5.1 报告期内本基金托管人合规守信情况声明	13
5.2 托管人对报告期内本基金投资运作合规守信、净值计算、利润分配等情况的说明	13
5.3 托管人对本中期报告中财务信息等内容真实、准确和完整发表意见	14
<b>§ 6 半年度财务会计报告（未经审计）</b>	<b>14</b>
6.1 资产负债表	14
6.2 利润表	15
6.3 净资产（基金净值）变动表	16
6.4 报表附注	20
<b>§ 7 投资组合报告</b>	<b>45</b>
7.1 期末基金资产组合情况	45
7.2 报告期末按行业分类的股票投资组合	46
7.3 期末按公允价值占基金资产净值比例大小排序的所有股票投资明细	47
7.4 报告期内股票投资组合的重大变动	56
7.5 期末按债券品种分类的债券投资组合	57

7.6 期末按公允价值占基金资产净值比例大小排序的前五名债券投资明细 .....	57
7.7 期末按公允价值占基金资产净值比例大小排序的所有资产支持证券投资明细 .....	57
7.8 报告期末按公允价值占基金资产净值比例大小排序的前五名贵金属投资明细 .....	57
7.9 期末按公允价值占基金资产净值比例大小排序的前五名权证投资明细 .....	58
7.10 本基金投资股指期货的投资政策 .....	58
7.11 报告期末本基金投资的国债期货交易情况说明 .....	58
7.12 投资组合报告附注 .....	58
<b>§ 8 基金份额持有人信息 .....</b>	<b>59</b>
8.1 期末基金份额持有人户数及持有人结构 .....	59
8.2 期末基金管理人的从业人员持有本基金的情况 .....	60
8.3 期末基金管理人的从业人员持有本开放式基金份额总量区间情况 .....	60
<b>§ 9 开放式基金份额变动 .....</b>	<b>60</b>
<b>§ 10 重大事件揭示 .....</b>	<b>61</b>
10.1 基金份额持有人大会决议 .....	61
10.2 基金管理人、基金托管人的专门基金托管部门的重大人事变动 .....	61
10.3 涉及基金管理人、基金财产、基金托管业务的诉讼 .....	61
10.4 基金投资策略的改变 .....	61
10.5 为基金进行审计的会计师事务所情况 .....	61
10.6 管理人、托管人及其高级管理人员受稽查或处罚等情况 .....	61
10.7 基金租用证券公司交易单元的有关情况 .....	62
10.8 其他重大事件 .....	65
<b>§ 11 备查文件目录 .....</b>	<b>66</b>
11.1 备查文件目录 .....	66
11.2 存放地点 .....	66
11.3 查阅方式 .....	66

## § 2 基金简介

### 2.1 基金基本情况

基金名称	嘉实沪深 300 指数研究增强型证券投资基金	
基金简称	嘉实沪深 300 指数研究增强	
基金主代码	000176	
基金运作方式	契约型开放式	
基金合同生效日	2014 年 12 月 26 日	
基金管理人	嘉实基金管理有限公司	
基金托管人	中国建设银行股份有限公司	
报告期末基金份额总额	1,218,740,728.37 份	
基金合同存续期	不定期	
下属分级基金的基金简称	嘉实沪深 300 指数研究增强 A	嘉实沪深 300 指数研究增强 C
下属分级基金的交易代码	000176	016134
报告期末下属分级基金的份额总额	984,777,437.86 份	233,963,290.51 份

### 2.2 基金产品说明

投资目标	本基金为增强型指数基金，力求对标的指数（沪深 300 指数）进行有效跟踪的基础上，通过精选个股策略增强并优化指数组合管理和风险控制，力争获取超越业绩比较基准的超额收益，实现基金资产的长期增值。本基金力争使日均跟踪偏离度的绝对值不超过 0.5%，年化跟踪误差不超过 7.75%。
投资策略	<p>本基金以谋求基金资产的长期增值为目标，主要采用指数增强投资策略，以沪深 300 作为基金投资组合的标的指数，结合深入的基本面研究及指数化管理的基础上优化投资组合，力求投资收益能够跟踪并适度超越目标指数。</p> <p>具体投资策略包括：大类资产配置、股票投资策略（本基金主要采用指数增强投资策略。在复制沪深 300 指数的基础上，利用基金管理人的研究成果，对标的指数适当有效的偏离，通过指数增强力求获取超越业绩比较基准的超额收益）、债券投资策略、中小企业私募债券投资策略、衍生品投资策略。</p>
业绩比较基准	沪深 300 指数收益率*95%+银行活期存款利率(税后)*5%
风险收益特征	本基金为股票指数增强型基金，本基金属于较高风险、较高预期收益的基金品种，其预期风险和预期收益高于混合型基金、债券型基金及货币市场基金。

### 2.3 基金管理人和基金托管人

项目	基金管理人	基金托管人
名称	嘉实基金管理有限公司	中国建设银行股份有限公司
信息披露 姓名	胡勇钦	王小飞

负责人	联系电话	(010)65215588	021-60637103
	电子邮箱	service@jsfund.cn	wangxiaofei.zh@ccb.com
客户服务电话		400-600-8800	021-60637228
传真		(010)65215588	021-60635778
注册地址		中国（上海）自由贸易试验区陆家嘴环路 1318 号 1806A 单元	北京市西城区金融大街 25 号
办公地址		北京市朝阳区建国门外大街 21 号北京国际俱乐部 C 座写字楼 12A 层	北京市西城区闹市口大街 1 号院 1 号楼
邮政编码		100020	100033
法定代表人		经雷	田国立

## 2.4 信息披露方式

本基金选定的信息披露报纸名称	《上海证券报》
登载基金中期报告正文的管理人互联网网址	http://www.jsfund.cn
基金中期报告备置地点	北京市朝阳区建国门外大街 21 号北京国际俱乐部 C 座写字楼 12A 层嘉实基金管理有限公司

## 2.5 其他相关资料

项目	名称	办公地址
注册登记机构	嘉实基金管理有限公司	北京市朝阳区建国门外大街 21 号北京国际俱乐部 C 座写字楼 12A 层

## § 3 主要财务指标和基金净值表现

### 3.1 主要会计数据和财务指标

金额单位：人民币元

3.1.1 期间数据 和指标	报告期(2023 年 1 月 1 日-2023 年 6 月 30 日)	
	嘉实沪深 300 指数研究增强 A	嘉实沪深 300 指数研究增强 C
本期已实现收益	-84,960,250.40	-11,995,313.24
本期利润	-38,352,826.20	-6,441,612.10
加权平均基金份 额本期利润	-0.0343	-0.0265
本期加权平均净 值利润率	-2.27%	-3.05%
本期基金份额净 值增长率	-2.94%	-3.09%
3.1.2 期末数据	报告期末(2023 年 6 月 30 日)	

和指标		
期末可供分配利润	438,586,951.89	-38,336,837.79
期末可供分配基金份额利润	0.4454	-0.1639
期末基金资产净值	1,423,364,389.75	195,626,452.72
期末基金份额净值	1.4454	0.8361
3.1.3 累计期末指标	报告期末(2023年6月30日)	
基金份额累计净值增长率	44.54%	-16.39%

注：（1）本期已实现收益指基金本期利息收入、投资收益、其他收入（不含公允价值变动收益）扣除相关费用和信用减值损失后的余额，本期利润为本期已实现收益加上本期公允价值变动收益。

（2）上述基金业绩指标不包括持有人认购或交易基金的各项费用，计入费用后实际收益水平要低于所列数字。

（3）期末可供分配利润采用期末资产负债表中未分配利润与未分配利润中已实现部分的孰低数。

## 3.2 基金净值表现

### 3.2.1 基金份额净值增长率及其与同期业绩比较基准收益率的比较

嘉实沪深 300 指数研究增强 A

阶段	份额净值增长率①	份额净值增长率标准差②	业绩比较基准收益率③	业绩比较基准收益率标准差④	①-③	②-④
过去一个月	1.78%	0.81%	1.10%	0.83%	0.68%	-0.02%
过去三个月	-4.19%	0.77%	-4.88%	0.79%	0.69%	-0.02%
过去六个月	-2.94%	0.79%	-0.69%	0.80%	-2.25%	-0.01%
过去一年	-16.69%	0.92%	-13.60%	0.94%	-3.09%	-0.02%
过去三年	-6.71%	1.17%	-7.07%	1.14%	0.36%	0.03%
自基金合同生效起至今	44.54%	1.37%	15.74%	1.36%	28.80%	0.01%

嘉实沪深 300 指数研究增强 C

阶段	份额净值增长率①	份额净值增长率标准差②	业绩比较基准收益率③	业绩比较基准收益率标准差④	①-③	②-④
----	----------	-------------	------------	---------------	-----	-----

过去一个月	1.75%	0.82%	1.10%	0.83%	0.65%	-0.01%
过去三个月	-4.27%	0.77%	-4.88%	0.79%	0.61%	-0.02%
过去六个月	-3.09%	0.79%	-0.69%	0.80%	-2.40%	-0.01%
自基金合同生效起 至今	-16.39%	0.93%	-12.56%	0.95%	-3.83%	-0.02%

注：本基金的业绩基准指数按照构建公式每交易日进行计算，计算方式如下：

$$\text{Return}(t) = 95\% \times (\text{沪深 300 指数}(t) / \text{沪深 300 指数}(t-1) - 1) + 5\% \times ((1 + \text{银行活期存款税后利率})^{1/365} - 1)$$

$$\text{Benchmark}(t) = (1 + \text{Return}(t)) \times (1 + \text{Benchmark}(t-1)) - 1$$

其中， $t = 1, 2, 3, \dots, T$ ， $T$  表示时间截至日。

### 3.2.2 自基金合同生效以来基金份额累计净值增长率变动及其与同期业绩比较基准收益率变动的比较

#### 嘉实沪深300指数研究增强A累计净值增长率与同期业绩比较基准收益率的历史走势对比图

(2014年12月26日至2023年06月30日)

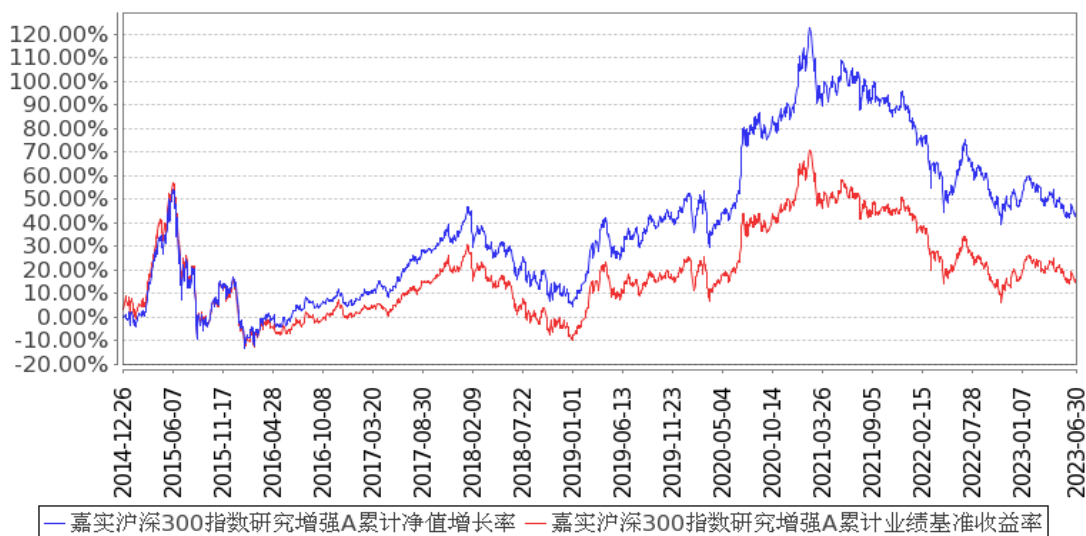



### 嘉实沪深300指数研究增强C累计净值增长率与同期业绩比较基准收益率的历史走势对比图

(2022年07月11日至2023年06月30日)

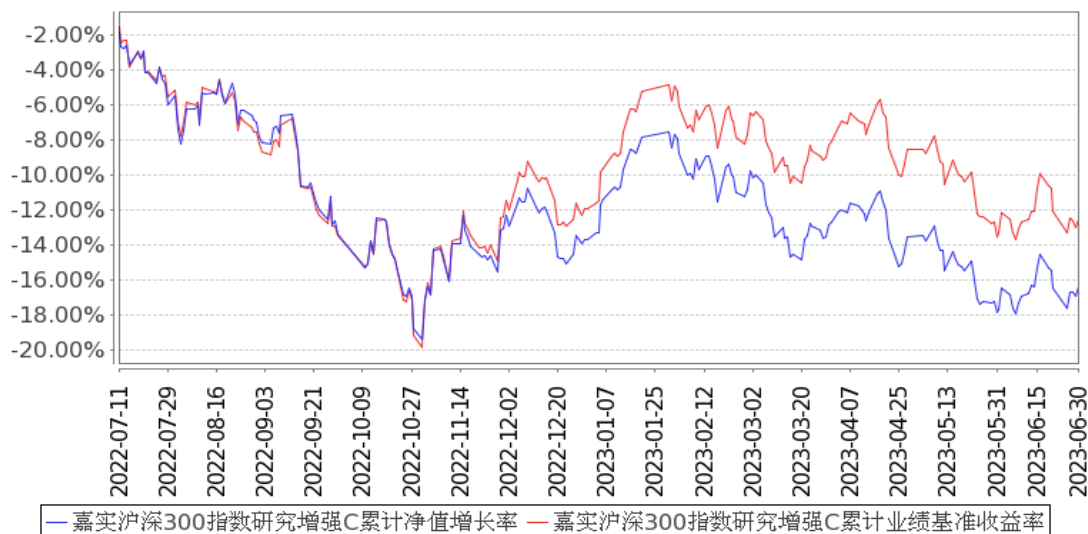

注：按基金合同和招募说明书的约定，本基金自基金合同生效日起 6 个月为建仓期，建仓期结束时本基金的各项资产配置比例符合基金合同约定。

### 3.3 其他指标

无。

## § 4 管理人报告

### 4.1 基金管理人及基金经理情况

#### 4.1.1 基金管理人及其管理基金的经验

嘉实基金管理有限公司经中国证监会证监基字[1999]5号文批准，于1999年3月25日成立，是中国第一批基金管理公司之一，是中外合资基金管理公司。公司注册地上海，总部设在北京并设北京、深圳、成都、杭州、青岛、南京、福州、广州、北京怀柔、武汉分公司。公司获得首批全国社保基金、企业年金投资管理人、QDII和特定资产管理业务等资格。

截止2023年6月30日，基金管理人共管理314只公募基金，覆盖主动权益、固定收益、指数投资、量化投资、资产配置、海外投资、FOF、基础设施基金等不同类别。同时，还管理多个全国社保、基本养老保险、企业年金、职业年金和单一/集合资产管理计划。

#### 4.1.2 基金经理（或基金经理小组）及基金经理助理简介

姓名	职务	任本基金的基金经理（助理）期限		证券从业年限	说明
		任职日期	离任日期		
龙昌伦	本基金、嘉实量化	2018年9月12日	-	9年	曾任职于建信基金管理有限责任公司投资管理部，从事量化研究工作。2015年4月

	精选股票、嘉实中证 500 指数增强、嘉实创业板增强策略 ETF、嘉实中证 1000 指数增强发起式基金经理				加入嘉实基金管理有限公司，现任职于量化投资部。硕士研究生，具有基金从业资格。中国国籍。
刘斌	本基金、嘉实量化精选股票、嘉实中证半导体指数增强发起式、嘉实低碳精选混合发起式、嘉实上证科创板 50 指数增强发起式基金经理	2021 年 3 月 27 日	-	17 年	曾任长盛基金管理有限公司金融工程研究员、高级金融工程研究员、基金经理、金融工程与量化投资部总监等职务。2013 年 12 月加入嘉实基金管理有限公司股票投资部，从事投资、研究工作，现任增强风格投资总监。博士研究生，具有基金从业资格。中国国籍。

注：（1）首任基金经理的“任职日期”为基金合同生效日，此后的非首任基金经理的“任职日期”指根据公司决定确定的聘任日期；“离任日期”指根据公司决定确定的解聘日期。

（2）证券从业的含义遵从行业协会相关规定。

#### 4.1.3 期末兼任私募资产管理计划投资经理的基金经理同时管理的产品情况

姓名	产品类型	产品数量（只）	资产净值（元）	任职时间
刘斌	公募基金	5	4,814,434,363.42	2021 年 3 月 27 日
	私募资产管理计划	1	109,896,188.79	2021 年 12 月 9 日
	其他组合	4	5,583,961,723.81	2017 年 3 月 13 日
	合计	10	10,508,292,276.02	-
龙昌伦	公募基金	5	3,448,390,156.75	2018 年 9 月 12 日
	私募资产管理	2	157,997,377.78	2022 年 7 月 19 日

	计划			
	其他组合	3	5,168,175,395.96	2017年3月13日
	合计	10	8,774,562,930.49	-

注：1. “任职时间”为首次开始管理上表中本类产品的时间。

2. 报告期内，刘斌管理的 2 只公募基金已分别于 2023 年 1 月 10 日、2023 年 1 月 16 日离任。

#### 4.2 管理人对报告期内本基金运作合规守信情况的说明

报告期内，本基金管理人严格遵循了《证券法》、《证券投资基金法》及其各项配套法规、《嘉实沪深 300 指数研究增强型证券投资基金基金合同》和其他相关法律法规的规定，本着诚实信用、勤勉尽责的原则管理和运用基金资产，在严格控制风险的基础上，为基金份额持有人谋求最大利益。本基金运作管理符合有关法律法规和基金合同的规定和约定，无损害基金份额持有人利益的行为。

#### 4.3 管理人对报告期内公平交易情况的专项说明

##### 4.3.1 公平交易制度的执行情况

报告期内，基金管理人严格执行证监会《证券投资基金管理公司公平交易制度指导意见》和公司内部公平交易制度，各投资组合按投资管理制度和流程独立决策，并在获得投资信息、投资建议和实施投资决策方面享有公平的机会；通过完善交易范围内各类交易的公平交易执行细则、严格的流程控制、持续的技术改进，确保公平交易原则的实现；通过 IT 系统和人工监控等方式进行日常监控，公平对待旗下管理的所有投资组合。

##### 4.3.2 异常交易行为的专项说明

报告期内，公司旗下所有投资组合参与交易所公开竞价交易中，同日反向交易成交较少的单边交易量超过该证券当日成交量的 5% 的，合计 6 次，均为不同基金经理管理的组合间因投资策略不同而发生的反向交易，未发现不公平交易和利益输送行为。

#### 4.4 管理人对报告期内基金的投资策略和业绩表现的说明

##### 4.4.1 报告期内基金投资策略和运作分析

报告期内，A 股市场区间震荡，上证综指录得约 3.6% 涨幅，震荡上行主要集中于 5 月前，进入 5 月后，指数回吐部分收益。分化依然是过去半年市场的核心特征，宽基指数收益首尾相差 16% 左右，与此同时，资金博弈显著加剧且短期交易策略活跃，热点持续赚钱效应偏弱，助推风格切换的快速完成，形成资金流动下的板块轮动，在缺乏趋势性的增量资金背景下，主导了今年以来 A 股市场的主要行情和波动。

上半年作为疫后经济活动正常恢复的开始，呈现出前高后低的复苏特征。前期，在信贷、基

建以及消费回升的共同作用下，各项经济指标呈现强反弹趋势，10 年期国债利率明显震荡上行，触及 2.95%附近高点，市场主线围绕强复苏预期与强经济现实展开。进入 3 月后，投资者对经济修复逐渐产生分歧，并逐渐降低经济增长预期的强度，期间伴随 PMI 的先上升后下降，并维持在 50 下方，作为增长亮点的出口增速也在 6 月逐渐下行，股票市场整体在重新锚定和定价经济复苏。资金在存量博弈下，逐渐形成主题投资的偏好，并加速短期交易的极致表现，与此同时，有着产业趋势利好与变革，远期空间较大的人工智能产业链以及低估值、高分红和低波动的防御性资产中特估，在这个背景下，形成了哑铃的两端，在上半年表现较为亮眼。

股票市场方面，在主要宽基指数中，国证 2000、中证 1000 以及红利等指数靠前，而创业板 50、创成长以及上证 50 等则跌幅较大。风格上，价值类、红利资产以及超小市值资产表现偏好，赛道资产的表现相对偏差，同时，中小盘股强于大盘股。行业方面，通信、传媒、计算机、机械和电子等涨幅居前，商贸、房地产、建筑、农业和食品饮料等则表现靠后。

本基金在严格控制组合跟踪误差、组合偏离度的基础上，利用嘉实量化及基本面研究成果和自下而上个股精选策略，在控制指数跟踪误差的同时增强基金阿尔法收益，力争超越标的指数收益率。报告期内，基金运作上以均衡风格为核心，增加组合分散度，以应对市场博弈下的轮动特征。

#### 4.4.2 报告期内基金的业绩表现

截至本报告期末嘉实沪深 300 指数研究增强 A 基金份额净值为 1.4454 元，本报告期基金份额净值增长率为-2.94%；截至本报告期末嘉实沪深 300 指数研究增强 C 基金份额净值为 0.8361 元，本报告期基金份额净值增长率为-3.09%；业绩比较基准收益率为-0.69%。

#### 4.5 管理人对宏观经济、证券市场及行业走势的简要展望

宏观角度看，在长期政策保持相对稳定、房地产调控大方向不动摇以及居民资产负债表修复需要时间的背景下，预期逆周期调节政策会持续发力，并且政策对经济的效果将依然是以稳定经济增长和预期为主。

展望未来，股票市场的估值体现了较为悲观的经济增长预期，并将问题短期化和情绪化，随着经济复苏动能的驱动，企业端利润有望企稳回升，带动股票市场估值与风险偏好的修复，预期市场呈现指数区间震荡，板块结构性机会为主的特征。

在经济弱复苏的背景下，较难展望上市公司盈利的强弹性，且考虑到当前市场增量资金有限，博弈环境短期难以改变，结构性机会可能较为多元化。细分方向上，一方面沿着超跌反弹的角度，在前期机构重仓且被资金轮动错杀较多的中长期成长板块中选择估值成长性价比较高的资产，与此同时，有着较大成长空间的新兴行业和板块，在前期主题投资热潮过去，盈利端逐渐开始显现

分化的阶段，部分资产增长的确定性会更为清晰。

具体操作上，本基金将继续在行业中性的框架内坚持自下而上精选个股的投资策略，在控制指数跟踪误差的同时力争为持有人创造更多的超额收益。

#### 4.6 管理人对报告期内基金估值程序等事项的说明

报告期内，本基金管理人严格遵守《企业会计准则》、《证券投资基金会计核算业务指引》以及中国证监会相关规定和基金合同的约定，日常估值由基金管理人与基金托管人一同进行，基金份额净值由基金管理人完成估值后，经基金托管人复核无误后由基金管理人对外公布。月末、年中和年末估值复核与基金会计账目的核对同时进行。

本基金管理人设立估值专业委员会，委员由固定收益、交易、运营、风险管理、合规等部门负责人组成，负责研究、指导基金估值业务。基金管理人估值委员和基金会计均具有专业胜任能力和相关工作经验。报告期内，固定收益部门负责人同时兼任基金经理、估值委员，基金经理参加估值专业委员会会议，但不介入基金日常估值业务；参与估值流程各方之间不存在任何重大利益冲突；与估值相关的机构包括基金投资市场的各证券交易所以及境内相关机构等。

#### 4.7 管理人对报告期内基金利润分配情况的说明

本报告期，本基金未实施利润分配，符合法律法规和基金合同的相关约定。具体参见本报告“6.4.11 利润分配情况”。

#### 4.8 报告期内管理人对本基金持有人数或基金资产净值预警情形的说明

无。

## § 5 托管人报告

### 5.1 报告期内本基金托管人遵规守信情况声明

本报告期，中国建设银行股份有限公司在本基金的托管过程中，严格遵守了《证券投资基金法》、基金合同、托管协议和其他有关规定，不存在损害基金份额持有人利益的行为，完全尽职尽责地履行了基金托管人应尽的义务。

### 5.2 托管人对报告期内本基金投资运作遵规守信、净值计算、利润分配等情况的说明

本报告期，本托管人按照国家有关规定、基金合同、托管协议和其他有关规定，对本基金的基金资产净值计算、基金费用开支等方面进行了认真的复核，对本基金的投资运作方面进行了监督，未发现基金管理人有关损害基金份额持有人利益的行为。

报告期内，本基金利润分配情况符合法律法规和基金合同的相关约定。

### 5.3 托管人对本中期报告中财务信息等内容的真实、准确和完整发表意见

本托管人复核审查了本报告中的财务指标、净值表现、利润分配情况、财务会计报告、投资组合报告等内容，保证复核内容不存在虚假记载、误导性陈述或者重大遗漏。

## § 6 半年度财务会计报告（未经审计）

### 6.1 资产负债表

会计主体：嘉实沪深 300 指数研究增强型证券投资基金

报告截止日：2023 年 6 月 30 日

单位：人民币元

资产	附注号	本期末 2023 年 6 月 30 日	上年度末 2022 年 12 月 31 日
<b>资产：</b>			
银行存款	6.4.7.1	100,505,921.19	321,851,139.93
结算备付金		8,344,408.22	7,775,357.04
存出保证金		229,242.82	205,792.07
交易性金融资产	6.4.7.2	1,519,067,093.72	1,984,813,638.44
其中：股票投资		1,518,117,007.00	1,984,204,587.72
基金投资		-	-
债券投资		950,086.72	609,050.72
资产支持证券投资		-	-
贵金属投资		-	-
其他投资		-	-
衍生金融资产	6.4.7.3	-	-
买入返售金融资产	6.4.7.4	-	-
债权投资	6.4.7.5	-	-
其中：债券投资		-	-
资产支持证券投资		-	-
其他投资		-	-
其他债权投资	6.4.7.6	-	-
其他权益工具投资	6.4.7.7	-	-
应收清算款		13,474,109.06	-
应收股利		-	-
应收申购款		489,712.15	995,192.21
递延所得税资产		-	-
其他资产	6.4.7.8	-	-
资产总计		1,642,110,487.16	2,315,641,119.69
<b>负债和净资产</b>	<b>附注号</b>	<b>本期末 2023 年 6 月 30 日</b>	<b>上年度末 2022 年 12 月 31 日</b>
<b>负债：</b>			
短期借款		-	-
交易性金融负债		-	-

衍生金融负债	6.4.7.3	-	-
卖出回购金融资产款		-	-
应付清算款		-	7,469.16
应付赎回款		20,032,174.70	194,478,149.06
应付管理人报酬		1,347,621.52	1,857,005.28
应付托管费		242,571.91	334,260.98
应付销售服务费		50,469.18	8,832.53
应付投资顾问费		-	-
应交税费		2.69	2.01
应付利润		-	-
递延所得税负债		-	-
其他负债	6.4.7.9	1,446,804.69	1,409,492.19
负债合计		23,119,644.69	198,095,211.21
<b>净资产：</b>			
实收基金	6.4.7.10	1,218,740,728.37	1,525,314,131.46
其他综合收益	6.4.7.11	-	-
未分配利润	6.4.7.12	400,250,114.10	592,231,777.02
净资产合计		1,618,990,842.47	2,117,545,908.48
负债和净资产总计		1,642,110,487.16	2,315,641,119.69

注：报告截止日 2023 年 06 月 30 日，嘉实沪深 300 指数研究增强 A 基金份额净值 1.4454 元，基金份额总额 984,777,437.86 份，嘉实沪深 300 指数研究增强 C 基金份额净值 0.8361 元，基金份额总额 233,963,290.51 份，基金份额总额合计为 1,218,740,728.37 份。

## 6.2 利润表

会计主体：嘉实沪深 300 指数研究增强型证券投资基金

本报告期：2023 年 1 月 1 日至 2023 年 6 月 30 日

单位：人民币元

项目	附注号	本期 2023 年 1 月 1 日至 2023 年 6 月 30 日	上年度可比期间 2022 年 1 月 1 日至 2022 年 6 月 30 日
<b>一、营业总收入</b>		-33,057,461.75	-193,479,875.79
1. 利息收入		280,815.47	387,544.84
其中：存款利息收入	6.4.7.13	280,815.47	387,544.84
债券利息收入		-	-
资产支持证券利息收入		-	-
买入返售金融资产收入		-	-
证券出借利息收入		-	-
其他利息收入		-	-
2. 投资收益（损失以“-”填列）		-85,860,282.80	-298,451,406.73

其中：股票投资收益	6.4.7.14	-104,996,481.98	-320,412,644.55
基金投资收益		-	-
债券投资收益	6.4.7.15	468.72	3,340,062.49
资产支持证券投资 收益	6.4.7.16	-	-
贵金属投资收益	6.4.7.17	-	-
衍生工具收益	6.4.7.18	-	-2,678,516.61
股利收益	6.4.7.19	19,135,730.46	21,299,691.94
以摊余成本计量的 金融资产终止确认产生的 收益		-	-
其他投资收益		-	-
3. 公允价值变动收益（损 失以“-”号填列）	6.4.7.20	52,161,125.34	104,007,300.43
4. 汇兑收益（损失以“-” 号填列）		-	-
5. 其他收入（损失以“-” 号填列）	6.4.7.21	360,880.24	576,685.67
<b>减：二、营业总支出</b>		11,736,976.55	14,462,396.63
1. 管理人报酬		9,450,777.70	11,995,379.50
2. 托管费		1,701,140.10	2,159,168.34
3. 销售服务费		315,064.22	-
4. 投资顾问费		-	-
5. 利息支出		-	-
其中：卖出回购金融资产 支出		-	-
6. 信用减值损失	6.4.7.22	-	-
7. 税金及附加		1.72	4.94
8. 其他费用	6.4.7.23	269,992.81	307,843.85
<b>三、利润总额（亏损总额 以“-”号填列）</b>		-44,794,438.30	-207,942,272.42
减：所得税费用		-	-
<b>四、净利润（净亏损以“-” 号填列）</b>		-44,794,438.30	-207,942,272.42
<b>五、其他综合收益的税后 净额</b>		-	-
<b>六、综合收益总额</b>		-44,794,438.30	-207,942,272.42

### 6.3 净资产（基金净值）变动表

会计主体：嘉实沪深 300 指数研究增强型证券投资基金

本报告期：2023 年 1 月 1 日至 2023 年 6 月 30 日

单位：人民币元

项目	本期
----	----



	2023 年 1 月 1 日至 2023 年 6 月 30 日			
	实收基金	其他综合收益	未分配利润	净资产合计
一、上期期末净资产(基金净值)	1,525,314,131.46	-	592,231,777.02	2,117,545,908.48
加:会计政策变更	-	-	-	-
前期差错更正	-	-	-	-
其他	-	-	-	-
二、本期期初净资产(基金净值)	1,525,314,131.46	-	592,231,777.02	2,117,545,908.48
三、本期增减变动额(减少以“-”号填列)	-306,573,403.09	-	-191,981,662.92	-498,555,066.01
(一)、综合收益总额	-	-	-44,794,438.30	-44,794,438.30
(二)、本期基金份额交易产生的基金净值变动数(净值减少以“-”号填列)	-306,573,403.09	-	-147,187,224.62	-453,760,627.71
其中:1.基金申购款	104,171,816.63	-	46,335,471.87	150,507,288.50
2.基金赎回款	-410,745,219.72	-	-193,522,696.49	-604,267,916.21
(三)、	-	-	-	-

本期向基金份额持有人分配利润产生的基金净值变动(净值减少以“-”号填列)				
(四)、其他综合收益结转留存收益	-	-	-	-
四、本期期末净资产(基金净值)	1,218,740,728.37	-	400,250,114.10	1,618,990,842.47
项目	上年度可比期间 2022 年 1 月 1 日至 2022 年 6 月 30 日			
	实收基金	其他综合收益	未分配利润	净资产合计
一、上期期末净资产(基金净值)	1,333,001,508.77	-	1,186,552,739.62	2,519,554,248.39
加:会计政策变更	-	-	-	-
前期差错更正	-	-	-	-
其他	-	-	-	-
二、本期期初净资产(基金净值)	1,333,001,508.77	-	1,186,552,739.62	2,519,554,248.39
三、本期增减变动额(减少以“-”号填列)	150,269,056.77	-	-96,453,141.88	53,815,914.89

(一)、 综合收益总额	-	-	-207,942,272.42	-207,942,272.42
(二)、 本期基金份额 交易产生的基金 净值变动数 (净值减少以 “-”号 填列)	150,269,056.77	-	111,489,130.54	261,758,187.31
其中:1. 基金申购款	290,570,408.85	-	201,884,350.93	492,454,759.78
2 .基金赎回款	-140,301,352.08	-	-90,395,220.39	-230,696,572.47
(三)、 本期向基金份 额持有人分配 利润产生的基金 净值变动(净值 减少以“-” 号填列)	-	-	-	-
(四)、 其他综合收益 结转留存收益	-	-	-	-
四、本期 期末净资产(基 金净值)	1,483,270,565.54	-	1,090,099,597.74	2,573,370,163.28

报表附注为财务报表的组成部分。

本报告 6.1 至 6.4 财务报表由下列负责人签署：

经雷

基金管理人负责人

梁凯

主管会计工作负责人

李袁

会计机构负责人

## 6.4 报表附注

### 6.4.1 基金基本情况

嘉实沪深 300 指数研究增强型证券投资基金(以下简称“本基金”)经中国证券监督管理委员会(以下简称“中国证监会”)证监许可[2013]363 号《关于核准嘉实沪深 300 指数研究增强型证券投资基金募集的批复》核准,由嘉实基金管理有限公司依照《中华人民共和国证券投资基金法》和《嘉实沪深 300 指数研究增强型证券投资基金基金合同》负责公开募集。本基金为契约型开放式,存续期限不定。经向中国证监会备案,《嘉实沪深 300 指数研究增强型证券投资基金基金合同》于 2014 年 12 月 26 日正式生效,基金合同生效日的基金份额总额为 1,361,684,811.94 份基金份额。本基金的基金管理人为嘉实基金管理有限公司,基金托管人为中国建设银行股份有限公司。

### 6.4.2 会计报表的编制基础

本基金的财务报表按照财政部于 2006 年 2 月 15 日及以后期间颁布的《企业会计准则—基本准则》、各项具体会计准则、《资产管理产品相关会计处理规定》及其他相关规定(以下合称“企业会计准则”)、中国证监会颁布的《证券投资基金信息披露 XBRL 模板第 3 号<年度报告和中期报告>》、中国证券投资基金业协会(以下简称“中国基金业协会”)颁布的《证券投资基金会计核算业务指引》、《嘉实沪深 300 指数研究增强型证券投资基金基金合同》和在财务报表附注 6.4.4 所列示的中国证监会、中国基金业协会发布的有关规定及允许的基金行业实务操作编制。

本财务报表以持续经营为基础编制。

### 6.4.3 遵循企业会计准则及其他有关规定的声明

本财务报表符合企业会计准则的要求,真实、完整地反映了本基金本报告期末的财务状况以及本报告期的经营成果和净资产变动情况等有关信息。

### 6.4.4 本报告期所采用的会计政策、会计估计与最近一期年度报告相一致的说明

本报告期所采用的会计政策、会计估计与最近一期年度报告相一致。

### 6.4.5 会计政策和会计估计变更以及差错更正的说明

#### 6.4.5.1 会计政策变更的说明

本基金本报告期末发生会计政策变更。

#### 6.4.5.2 会计估计变更的说明

本基金本报告期末发生会计估计变更。

### 6.4.5.3 差错更正的说明

本基金本报告期无须说明的会计差错更正。

### 6.4.6 税项

根据财政部、国家税务总局财税[2002]128号《关于开放式证券投资基金有关税收问题的通知》、财税[2008]1号《关于企业所得税若干优惠政策的通知》、财税[2012]85号《关于实施上市公司股息红利差别化个人所得税政策有关问题的通知》、财税[2015]101号《关于上市公司股息红利差别化个人所得税政策有关问题的通知》、财税[2016]36号《关于全面推开营业税改征增值税试点的通知》、财税[2016]46号《关于进一步明确全面推开营改增试点金融业有关政策的通知》、财税[2016]70号《关于金融机构同业往来等增值税政策的补充通知》、财税[2016]140号《关于明确金融 房地产开发 教育辅助服务等增值税政策的通知》、财税[2017]2号《关于资管产品增值税政策有关问题的补充通知》、财税[2017]56号《关于资管产品增值税有关问题的通知》、财税[2017]90号《关于租入固定资产进项税额抵扣等增值税政策的通知》及其他相关财税法规和实务操作，主要税项列示如下：

(1) 资管产品运营过程中发生的增值税应税行为，以资管产品管理人为增值税纳税人。资管产品管理人运营资管产品过程中发生的增值税应税行为，暂适用简易计税方法，按照3%的征收率缴纳增值税。对资管产品在2018年1月1日前运营过程中发生的增值税应税行为，未缴纳增值税的，不再缴纳；已缴纳增值税的，已纳税额从资管产品管理人以后月份的增值税应纳税额中抵减。

对证券投资基金管理人运用基金买卖股票、债券的转让收入免征增值税，对国债、地方政府债以及金融同业往来利息收入亦免征增值税。资管产品管理人运营资管产品提供的贷款服务，以2018年1月1日起产生的利息及利息性质的收入为销售额。资管产品管理人运营资管产品转让2017年12月31日前取得的基金、非货物期货，可以选择按照实际买入价计算销售额，或者以2017年最后一个交易日的基金份额净值、非货物期货结算价格作为买入价计算销售额。

(2) 对基金从证券市场中取得的收入，包括买卖股票、债券的差价收入，股票的股息、红利收入，债券的利息收入及其他收入，暂不征收企业所得税。

(3) 对基金取得的企业债券利息收入，应由发行债券的企业在向基金支付利息时代扣代缴20%的个人所得税。对基金从上市公司取得的股息红利所得，持股期限在1个月以内(含1个月)的，其股息红利所得全额计入应纳税所得额；持股期限在1个月以上至1年(含1年)的，暂减按50%计入应纳税所得额；持股期限超过1年的，暂免征收个人所得税。对基金持有的上市公司限售股，解禁后取得的股息、红利收入，按照上述规定计算纳税，持股时间自解禁日起计算；解禁前取得的股息、红利收入继续暂减按50%计入应纳税所得额。上述所得统一适用20%的税率计征个人

所得税。

(4) 基金卖出股票按 0.1% 的税率缴纳股票交易印花税，买入股票不征收股票交易印花税。

(5) 本基金的城市维护建设税、教育费附加和地方教育附加等税费按照实际缴纳增值税额的适用比例计算缴纳。

#### 6.4.7 重要财务报表项目的说明

##### 6.4.7.1 银行存款

单位：人民币元

项目	本期末 2023 年 6 月 30 日
活期存款	100,505,921.19
等于：本金	100,496,236.61
加：应计利息	9,684.58
减：坏账准备	-
定期存款	-
等于：本金	-
加：应计利息	-
减：坏账准备	-
其中：存款期限 1 个月以内	-
存款期限 1-3 个月	-
存款期限 3 个月以上	-
其他存款	-
等于：本金	-
加：应计利息	-
减：坏账准备	-
合计	100,505,921.19

##### 6.4.7.2 交易性金融资产

单位：人民币元

项目	本期末 2023 年 6 月 30 日				
	成本	应计利息	公允价值	公允价值变动	
股票	1,599,218,421.83	-	1,518,117,007.00	-81,101,414.83	
贵金属投资-金交所黄金合约	-	-	-	-	
债券	交易所市场	609,000.00	533.92	950,086.72	340,552.80
	银行间市场	-	-	-	-
	合计	609,000.00	533.92	950,086.72	340,552.80
资产支持证券	-	-	-	-	
基金	-	-	-	-	

其他	-	-	-	-
合计	1,599,827,421.83	533.92	1,519,067,093.72	-80,760,862.03

#### 6.4.7.3 衍生金融资产/负债

##### 6.4.7.3.1 衍生金融资产/负债期末余额

无。

##### 6.4.7.3.2 期末基金持有的期货合约情况

无。

##### 6.4.7.3.3 期末基金持有的黄金衍生品情况

无。

#### 6.4.7.4 买入返售金融资产

##### 6.4.7.4.1 各项买入返售金融资产期末余额

无。

##### 6.4.7.4.2 期末买断式逆回购交易中取得的债券

无。

##### 6.4.7.4.3 按预期信用损失一般模型计提减值准备的说明

无。

#### 6.4.7.5 债权投资

##### 6.4.7.5.1 债权投资情况

无。

##### 6.4.7.5.2 债权投资减值准备计提情况

无。

#### 6.4.7.6 其他债权投资

##### 6.4.7.6.1 其他债权投资情况

无。

##### 6.4.7.6.2 其他债权投资减值准备计提情况

无。

#### 6.4.7.7 其他权益工具投资

##### 6.4.7.7.1 其他权益工具投资情况

无。

## 6.4.7.7.2 报告期末其他权益工具投资情况

无。

## 6.4.7.8 其他资产

无。

## 6.4.7.9 其他负债

单位：人民币元

项目	本期末 2023年6月30日
应付券商交易单元保证金	-
应付赎回费	377.81
应付证券出借违约金	-
应付交易费用	1,274,403.95
其中：交易所市场	1,274,403.95
银行间市场	-
应付利息	-
预提费用	104,634.29
应付指数使用费	67,388.64
合计	1,446,804.69

## 6.4.7.10 实收基金

金额单位：人民币元

## 嘉实沪深 300 指数研究增强 A

项目	本期 2023年1月1日至2023年6月30日	
	基金份额（份）	账面金额
上年度末	1,279,643,386.75	1,279,643,386.75
本期申购	93,649,939.53	93,649,939.53
本期赎回（以“-”号填列）	-388,515,888.42	-388,515,888.42
基金拆分/份额折算前	-	-
基金拆分/份额折算调整	-	-
本期申购	-	-
本期赎回（以“-”号填列）	-	-
本期末	984,777,437.86	984,777,437.86

## 嘉实沪深 300 指数研究增强 C

项目	本期 2023年1月1日至2023年6月30日	
	基金份额（份）	账面金额
上年度末	245,670,744.71	245,670,744.71
本期申购	10,521,877.10	10,521,877.10
本期赎回（以“-”号填列）	-22,229,331.30	-22,229,331.30
基金拆分/份额折算前	-	-
基金拆分/份额折算调整	-	-



本期申购	-	-
本期赎回（以“-”号填列）	-	-
本期末	233,963,290.51	233,963,290.51

注：申购含红利再投、转换入份额，赎回含转换出份额。

#### 6.4.7.11 其他综合收益

无。

#### 6.4.7.12 未分配利润

单位：人民币元

嘉实沪深 300 指数研究增强 A

项目	已实现部分	未实现部分	未分配利润合计
上年度末	1,056,115,299.05	-430,166,000.21	625,949,298.84
本期利润	-84,960,250.40	46,607,424.20	-38,352,826.20
本期基金份额交易产生的变动数	-239,916,913.75	90,907,393.00	-149,009,520.75
其中：基金申购款	74,748,969.44	-27,124,838.03	47,624,131.41
基金赎回款	-314,665,883.19	118,032,231.03	-196,633,652.16
本期已分配利润	-	-	-
本期末	731,238,134.90	-292,651,183.01	438,586,951.89

嘉实沪深 300 指数研究增强 C

项目	已实现部分	未实现部分	未分配利润合计
上年度末	-10,784,679.72	-22,932,842.10	-33,717,521.82
本期利润	-11,995,313.24	5,553,701.14	-6,441,612.10
本期基金份额交易产生的变动数	996,806.01	825,490.12	1,822,296.13
其中：基金申购款	-646,937.52	-641,722.02	-1,288,659.54
基金赎回款	1,643,743.53	1,467,212.14	3,110,955.67
本期已分配利润	-	-	-
本期末	-21,783,186.95	-16,553,650.84	-38,336,837.79

#### 6.4.7.13 存款利息收入

单位：人民币元

项目	本期
	2023 年 1 月 1 日至 2023 年 6 月 30 日
活期存款利息收入	212,305.60
定期存款利息收入	-
其他存款利息收入	-
结算备付金利息收入	66,639.00
其他	1,870.87
合计	280,815.47

## 6.4.7.14 股票投资收益

## 6.4.7.14.1 股票投资收益项目构成

单位：人民币元

项目	本期 2023年1月1日至2023年6月30日
股票投资收益——买卖股票差价收入	-104,996,481.98
股票投资收益——赎回差价收入	-
股票投资收益——申购差价收入	-
股票投资收益——证券出借差价收入	-
合计	-104,996,481.98

## 6.4.7.14.2 股票投资收益——买卖股票差价收入

单位：人民币元

项目	本期 2023年1月1日至2023年6月30日
卖出股票成交总额	2,257,474,721.91
减：卖出股票成本总额	2,357,153,379.78
减：交易费用	5,317,824.11
买卖股票差价收入	-104,996,481.98

## 6.4.7.14.3 股票投资收益——证券出借差价收入

无。

## 6.4.7.15 债券投资收益

## 6.4.7.15.1 债券投资收益项目构成

单位：人民币元

项目	本期 2023年1月1日至2023年6月30日
债券投资收益——利息收入	468.72
债券投资收益——买卖债券（债转股及债券到期兑付）差价收入	-
债券投资收益——赎回差价收入	-
债券投资收益——申购差价收入	-
合计	468.72

## 6.4.7.15.2 债券投资收益——买卖债券差价收入

无。

## 6.4.7.15.3 债券投资收益——赎回差价收入

无。

## 6.4.7.15.4 债券投资收益——申购差价收入

无。

## 6.4.7.16 资产支持证券投资收益

## 6.4.7.16.1 资产支持证券投资收益项目构成

无。

## 6.4.7.16.2 资产支持证券投资收益——买卖资产支持证券差价收入

无。

## 6.4.7.16.3 资产支持证券投资收益——赎回差价收入

无。

## 6.4.7.16.4 资产支持证券投资收益——申购差价收入

无。

## 6.4.7.17 贵金属投资收益

## 6.4.7.17.1 贵金属投资收益项目构成

无。

## 6.4.7.17.2 贵金属投资收益——买卖贵金属差价收入

无。

## 6.4.7.17.3 贵金属投资收益——赎回差价收入

无。

## 6.4.7.17.4 贵金属投资收益——申购差价收入

无。

## 6.4.7.18 衍生工具收益

## 6.4.7.18.1 衍生工具收益——买卖权证差价收入

无。

## 6.4.7.18.2 衍生工具收益——其他投资收益

无。

## 6.4.7.19 股利收益

单位：人民币元

项目	本期
	2023 年 1 月 1 日至 2023 年 6 月 30 日
股票投资产生的股利收益	19,135,730.46
其中：证券出借权益补偿收入	-

基金投资产生的股利收益	-
合计	19,135,730.46

#### 6.4.7.20 公允价值变动收益

单位：人民币元

项目名称	本期 2023年1月1日至2023年6月30日
1. 交易性金融资产	52,161,125.34
股票投资	51,820,572.54
债券投资	340,552.80
资产支持证券投资	-
基金投资	-
贵金属投资	-
其他	-
2. 衍生工具	-
权证投资	-
3. 其他	-
减：应税金融商品公允价值变动产生的预估增值税	-
合计	52,161,125.34

#### 6.4.7.21 其他收入

单位：人民币元

项目	本期 2023年1月1日至2023年6月30日
基金赎回费收入	340,982.98
基金转出费收入	19,897.26
合计	360,880.24

#### 6.4.7.22 信用减值损失

无。

#### 6.4.7.23 其他费用

单位：人民币元

项目	本期 2023年1月1日至2023年6月30日
审计费用	45,126.92
信息披露费	59,507.37
证券出借违约金	-
银行划款手续费	5,146.10
债券托管账户维护费	9,000.00
指数使用费	151,212.42
合计	269,992.81

#### 6.4.8 或有事项、资产负债表日后事项的说明

##### 6.4.8.1 或有事项

无。

##### 6.4.8.2 资产负债表日后事项

无。

#### 6.4.9 关联方关系

##### 6.4.9.1 本报告期存在控制关系或其他重大利害关系的关联方发生变化的情况

本报告期存在控制关系或其他重大利害关系的关联方未发生变化。

##### 6.4.9.2 本报告期与基金发生关联交易的各关联方

关联方名称	与本基金的关系
嘉实基金管理有限公司（“嘉实基金”）	基金管理人
中国建设银行股份有限公司（“中国建设银行”）	基金托管人

#### 6.4.10 本报告期及上年度可比期间的关联方交易

下述关联方交易均在正常业务范围内按一般商业条款订立。

##### 6.4.10.1 通过关联方交易单元进行的交易

###### 6.4.10.1.1 股票交易

无。

###### 6.4.10.1.2 债券交易

无。

###### 6.4.10.1.3 债券回购交易

无。

###### 6.4.10.1.4 权证交易

无。

###### 6.4.10.1.5 应支付关联方的佣金

无。

##### 6.4.10.2 关联方报酬

###### 6.4.10.2.1 基金管理费

单位：人民币元

项目	本期 2023 年 1 月 1 日至 2023 年 6 月 30 日	上年度可比期间 2022 年 1 月 1 日至 2022 年 6 月 30 日
当期发生的基金应支付的管理费	9,450,777.70	11,995,379.50

其中：支付销售机构的客户维护费	2,092,318.87	1,877,958.13
-----------------	--------------	--------------

注：1. 支付基金管理人的管理人报酬按前一日基金资产净值 1.00%的年费率计提，逐日累计至每月月底，按月支付。其计算公式为：日管理人报酬=前一日基金资产净值×1.00%/当年天数。2. 根据本基金的基金管理人与各代销机构签订的基金代销协议，客户维护费按照代销机构所代销基金的份额保有量作为基数进行计算。

#### 6.4.10.2.2 基金托管费

单位：人民币元

项目	本期	上年度可比期间
	2023 年 1 月 1 日至 2023 年 6 月 30 日	2022 年 1 月 1 日至 2022 年 6 月 30 日
当期发生的基金应支付的托管费	1,701,140.10	2,159,168.34

注：支付基金托管人的托管费按前一日基金资产净值 0.18%的年费率计提，逐日累计至每月月底，按月支付。其计算公式为：日托管费=前一日基金资产净值×0.18%/当年天数。

#### 6.4.10.2.3 销售服务费

单位：人民币元

获得销售服务费的各关联方名称	本期		
	2023 年 1 月 1 日至 2023 年 6 月 30 日		
	当期发生的基金应支付的销售服务费		
	嘉实沪深 300 指数研究增强 A	嘉实沪深 300 指数研究增强 C	合计
嘉实基金管理有限公司	-	287,028.90	287,028.90
中国建设银行	-	-	-
嘉实财富	-	-	-
合计	-	287,028.90	287,028.90
获得销售服务费的各关联方名称	上年度可比期间		
	2022 年 1 月 1 日至 2022 年 6 月 30 日		
	当期发生的基金应支付的销售服务费		
	嘉实沪深 300 指数研究增强 A	嘉实沪深 300 指数研究增强 C	合计
合计	-	-	-

注：（1）本基金 C 类基金份额的销售服务费年费率为 0.30%，每日计提，逐日累计至每月月末，按月支付给嘉实基金管理有限公司，再由嘉实基金管理有限公司计算并支付给各基金销售机构。其计算公式为：C 类基金份额日销售服务费=C 类基金份额前一日基金资产净值×0.30%/当年天数。（2）本基金 A 类基金份额不收取销售服务费。

## 6.4.10.3 与关联方进行银行间同业市场的债券(含回购)交易

无。

## 6.4.10.4 报告期内转融通证券出借业务发生重大关联交易事项的说明

## 6.4.10.4.1 与关联方通过约定申报方式进行的适用固定期限费率的证券出借业务的情况

无。

## 6.4.10.4.2 与关联方通过约定申报方式进行的适用市场化期限费率的证券出借业务的情况

无。

## 6.4.10.5 各关联方投资本基金的情况

## 6.4.10.5.1 报告期内基金管理人运用固有资金投资本基金的情况

无。

## 6.4.10.5.2 报告期末除基金管理人之外的其他关联方投资本基金的情况

无。

## 6.4.10.6 由关联方保管的银行存款余额及当期产生的利息收入

单位：人民币元

关联方名称	本期		上年度可比期间	
	2023年1月1日至2023年6月30日		2022年1月1日至2022年6月30日	
	期末余额	当期利息收入	期末余额	当期利息收入
中国建设银行股份有限公司_活期	100,505,921.19	212,305.60	191,289,470.93	285,464.75

注：本基金的上述存款，按银行同业利率或约定利率计息。

## 6.4.10.7 本基金在承销期内参与关联方承销证券的情况

无。

## 6.4.10.8 其他关联交易事项的说明

无。

## 6.4.11 利润分配情况

本期(2023年1月1日至2023年6月30日),本基金未实施利润分配。

## 6.4.12 期末(2023年6月30日)本基金持有的流通受限证券

## 6.4.12.1 因认购新发/增发证券而于期末持有的流通受限证券

金额单位：人民币元

6.4.12.1.1 受限证券类别：股票										
证券代码	证券名称	成功认购日	受限期	流通受限类型	认购价格	期末估值单价	数量(单)	期末成本总额	期末估值总额	备注

							位：股)			
001282	三联锻造	2023年5月15日	6个月	新股锁定	27.93	33.03	105	2,932.65	3,468.15	-
001286	陕西能源	2023年3月31日	6个月	新股锁定	9.60	9.41	3,767	36,163.20	35,447.47	-
001287	中电港	2023年3月30日	6个月	新股锁定	11.88	21.02	1,386	16,465.68	29,133.72	-
001324	长青科技	2023年5月12日	6个月	新股锁定	18.88	19.60	114	2,152.32	2,234.40	-
001328	登康口腔	2023年3月29日	6个月	新股锁定	20.68	25.49	145	2,998.60	3,696.05	-
001360	南矿集团	2023年3月31日	6个月	新股锁定	15.38	14.87	177	2,722.26	2,631.99	-
001367	海森药业	2023年3月30日	6个月	新股锁定	44.48	39.48	55	2,446.40	2,171.40	-
001380	华纬科技	2023年5月9日	6个月	新股锁定	28.84	30.78	170	4,902.80	5,232.60	-
300804	广康生化	2023年6月15日	6个月	新股锁定	42.45	32.97	226	9,593.70	7,451.22	-
301141	中科磁业	2023年3月27日	6个月	新股锁定	41.20	42.69	262	10,794.40	11,184.78	-
301157	华塑科技	2023年3月1日	6个月	新股锁定	56.50	52.93	150	8,475.00	7,939.50	-
301170	锡南科技	2023年6月16日	6个月	新股锁定	34.00	34.93	250	8,500.00	8,732.50	-
301202	朗威股份	2023年6月28日	1个月内(含)	新发未上市	25.82	25.82	2,754	71,108.28	71,108.28	-
301202	朗威股份	2023年6月28日	6个月	新股锁定	25.82	25.82	306	7,900.92	7,900.92	-
301203	国泰	2023年	6个月	新股锁	46.13	34.40	225	10,379.25	7,740.00	-



	环保	3月28日		定							
301225	恒勃股份	2023年6月8日	6个月	新股锁定	35.66	33.26	333	11,874.78	11,075.58		-
301246	宏源药业	2023年3月10日	6个月	新股锁定	50.00	30.71	931	46,550.00	28,591.01		-
301260	格力博	2023年1月20日	6个月	新股锁定	30.85	23.63	3,121	96,282.85	73,749.23		-
301261	恒工精密	2023年6月29日	1个月内(含)	新发未上市	36.90	36.90	1,775	65,497.50	65,497.50		-
301261	恒工精密	2023年6月29日	6个月	新股锁定	36.90	36.90	198	7,306.20	7,306.20		-
301262	海看股份	2023年6月13日	6个月	新股锁定	30.22	25.50	692	20,912.24	17,646.00		-
301293	三博脑科	2023年4月25日	6个月	新股锁定	29.60	71.42	333	9,856.80	23,782.86		-
301295	美硕科技	2023年6月19日	6个月	新股锁定	37.40	36.07	215	8,041.00	7,755.05		-
301301	川宁生物	2022年12月20日	6个月	新股锁定	5.00	8.96	3,574	17,870.00	32,023.04		-
301303	真兰仪表	2023年2月13日	6个月	新股锁定	26.80	22.32	1,058	28,354.40	23,614.56		-
301310	鑫宏业	2023年5月26日	6个月	新股锁定	67.28	65.43	409	27,517.52	26,760.87		-
301315	威士顿	2023年6月13日	6个月	新股锁定	32.29	51.12	226	7,297.54	11,553.12		-
301317	鑫磊股份	2023年1月12日	6个月	新股锁定	20.67	26.17	694	14,344.98	18,161.98		-
301320	豪江智能	2023年6月1日	6个月	新股锁定	13.06	20.62	642	8,384.52	13,238.04		-

301322	绿通科技	2023年2月27日	6个月	新股锁定	131.11	53.24	392	34,219.71	20,870.08	-
301323	新莱福	2023年5月29日	6个月	新股锁定	39.06	39.36	228	8,905.68	8,974.08	-
301332	德尔玛	2023年5月9日	6个月	新股锁定	14.81	13.73	1,122	16,616.82	15,405.06	-
301337	亚华电子	2023年5月16日	6个月	新股锁定	32.60	30.37	232	7,563.20	7,045.84	-
301355	南王科技	2023年6月2日	6个月	新股锁定	17.55	16.75	563	9,880.65	9,430.25	-
301357	北方长龙	2023年4月11日	6个月	新股锁定	50.00	48.39	190	9,500.00	9,194.10	-
301358	湖南裕能	2023年2月1日	6个月	新股锁定	23.77	42.89	2,023	48,086.71	86,766.47	-
301360	荣旗科技	2023年4月17日	6个月	新股锁定	71.88	92.60	134	9,631.92	12,408.40	-
301373	凌玮科技	2023年1月20日	6个月	新股锁定	33.73	31.85	277	9,343.21	8,822.45	-
301376	致欧科技	2023年6月14日	6个月	新股锁定	24.66	22.51	420	10,357.20	9,454.20	-
301382	蜂助手	2023年5月9日	6个月	新股锁定	23.80	32.84	408	9,710.40	13,398.72	-
301383	天键股份	2023年5月31日	6个月	新股锁定	46.16	35.72	493	22,756.88	17,609.96	-
301386	未来电器	2023年3月21日	6个月	新股锁定	29.99	23.79	378	11,336.22	8,992.62	-
301395	仁信新材	2023年6月21日	1个月内(含)	新发未上市	26.68	26.68	4,676	124,755.68	124,755.68	-
301395	仁信新材	2023年6月21日	6个月	新股锁定	26.68	26.68	520	13,873.60	13,873.60	-

		日									
301408	华人健康	2023年2月22日	6个月	新股锁定	16.24	16.95	879	14,274.96	14,899.05		-
301419	阿莱德	2023年2月2日	6个月	新股锁定	24.80	43.85	330	8,184.00	14,470.50		-
301428	世纪恒通	2023年5月10日	6个月	新股锁定	26.35	30.60	229	6,034.15	7,007.40		-
301439	泓淋电力	2023年3月10日	6个月	新股锁定	19.99	16.90	949	18,970.51	16,038.10		-
601061	中信金属	2023年3月30日	6个月	新股锁定	6.58	7.58	4,016	26,425.28	30,441.28		-
601065	江盐集团	2023年3月31日	6个月	新股锁定	10.36	11.84	875	9,065.00	10,360.00		-
601133	柏诚股份	2023年3月31日	6个月	新股锁定	11.66	12.26	664	7,742.24	8,140.64		-
603125	常青科技	2023年3月30日	6个月	新股锁定	25.98	24.53	160	4,156.80	3,924.80		-
603172	万丰股份	2023年4月28日	6个月	新股锁定	14.58	16.13	122	1,778.76	1,967.86		-
688146	中船特气	2023年4月13日	6个月	新股锁定	36.15	38.13	1,011	36,547.65	38,549.43		-
688249	晶合集成	2023年4月24日	6个月	新股锁定	19.86	18.06	7,405	147,063.30	133,734.30		-
688334	西高院	2023年6月9日	6个月	新股锁定	14.16	16.21	888	12,574.08	14,394.48		-
688352	颀中科技	2023年4月11日	6个月	新股锁定	12.10	12.07	2,361	28,568.10	28,497.27		-
688361	中科飞测	2023年5月12日	6个月	新股锁定	23.60	64.67	831	19,611.60	53,740.77		-
688429	时创	2023年	6个月	新股锁	19.20	25.53	346	6,643.20	8,833.38		-

	能源	6月20日		定							
688433	华曙高科	2023年4月7日	6个月	新股锁定	26.66	31.50	418	11,143.88	13,167.00		-
688458	美芯晟	2023年5月15日	6个月	新股锁定	75.00	90.76	221	16,575.00	20,057.96		-
688469	中芯集成	2023年4月28日	6个月	新股锁定	5.69	5.41	13,800	78,522.00	74,658.00		-
688472	阿特斯	2023年6月2日	6个月	新股锁定	11.10	17.04	6,261	69,497.10	106,687.44		-
688478	晶升股份	2023年4月13日	6个月	新股锁定	32.52	42.37	402	13,073.04	17,032.74		-
688479	友车科技	2023年5月4日	6个月	新股锁定	33.99	29.49	332	11,284.68	9,790.68		-
688484	南芯科技	2023年3月28日	6个月	新股锁定	39.99	36.71	1,008	40,309.92	37,003.68		-
688485	九州一轨	2023年1月11日	6个月	新股锁定	17.47	15.17	3,580	62,542.60	54,308.60		-
688486	龙迅股份	2023年2月10日	6个月	新股锁定	64.76	105.13	1,887	122,202.12	198,380.31		-
688502	茂莱光学	2023年2月28日	6个月	新股锁定	69.72	178.59	1,509	105,207.48	269,492.31		-
688507	索辰科技	2023年4月10日	6个月	新股锁定	245.56	122.11	222	36,834.00	27,108.42		-
688512	慧智微	2023年5月8日	6个月	新股锁定	20.92	19.16	721	15,083.32	13,814.36		-
688523	航天环宇	2023年5月26日	6个月	新股锁定	21.86	23.85	472	10,317.92	11,257.20		-
688535	华海诚科	2023年3月28日	6个月	新股锁定	35.00	51.23	161	5,635.00	8,248.03		-

688543	国科军工	2023年6月14日	6个月	新股锁定	43.67	53.05	410	17,904.70	21,750.50	-
688552	航天南湖	2023年5月8日	6个月	新股锁定	21.17	23.50	956	20,238.52	22,466.00	-
688562	航天软件	2023年5月15日	6个月	新股锁定	12.68	22.31	726	9,205.68	16,197.06	-
688570	天玛智控	2023年5月29日	6个月	新股锁定	30.26	25.33	884	26,749.84	22,391.72	-
688576	西山科技	2023年5月30日	6个月	新股锁定	135.80	120.41	240	32,592.00	28,898.40	-
688581	安杰思	2023年5月12日	6个月	新股锁定	125.80	118.03	163	20,505.40	19,238.89	-
688582	芯动联科	2023年6月21日	6个月	新股锁定	26.74	40.68	648	17,327.52	26,360.64	-
688593	新相微	2023年5月25日	6个月	新股锁定	11.18	14.59	959	10,721.62	13,991.81	-
688603	天承科技	2023年6月30日	1个月内(含)	新发未上市	55.00	55.00	1,251	68,805.00	68,805.00	-
688603	天承科技	2023年6月30日	6个月	新股锁定	55.00	55.00	140	7,700.00	7,700.00	-
688620	安凯微	2023年6月15日	6个月	新股锁定	10.68	12.34	1,016	10,850.88	12,537.44	-
688623	双元科技	2023年5月31日	6个月	新股锁定	125.88	86.79	178	22,406.64	15,448.62	-
688629	华丰科技	2023年6月16日	6个月	新股锁定	9.26	18.59	708	6,556.08	13,161.72	-
688631	莱斯信息	2023年6月19日	6个月	新股锁定	25.28	29.87	336	8,494.08	10,036.32	-

注：基金持有的股票在流通受限期内，如获得股票红利、送股、转增股、配股的，新增股票

的受限期、流通受限类型和期末估值价格与原股票一致。

#### 6.4.12.2 期末持有的暂时停牌等流通受限股票

无。

#### 6.4.12.3 期末债券正回购交易中作为抵押的债券

##### 6.4.12.3.1 银行间市场债券正回购

无。

##### 6.4.12.3.2 交易所市场债券正回购

无。

#### 6.4.12.4 期末参与转融通证券出借业务的证券

无。

### 6.4.13 金融工具风险及管理

#### 6.4.13.1 风险管理政策和组织架构

本基金为股票指数增强型基金，属于较高风险、较高预期收益的基金品种，其预期风险和预期收益高于混合型基金、债券型基金及货币市场基金。基金投资的金融工具主要包括股票投资、债券投资及基金投资等。本基金在日常经营活动中面临的与这些金融工具相关的风险主要包括信用风险、流动性风险及市场风险。本基金的基金管理人从事风险管理的主要目标是力求对标的指数(沪深 300 指数)进行有效跟踪的基础上，通过精选个股策略增强并优化指数组合管理和风险控制，力争获取超越业绩比较基准的超额收益，实现基金资产的长期增值。本基金力争使日均跟踪偏离度的绝对值不超过 0.5%，年化跟踪误差不超过 7.75%。本基金的基金管理人按照法律法规和中国证监会的规定，建立组织机构健全、职责划分清晰、制衡监督有效、激励约束合理的治理结构，建立健全内部控制机制和 risk 管理制度，坚持审慎经营理念，保护投资者利益和公司合法权益。

公司建立包括董事会、管理层、各部门及一线员工组成的四道风控防线，还有董事会风险控制与内审委员会、公司风险控制委员会、督察长及其合规管理部门、风险管理部门，评估各项风险并提出防控措施并有效执行。

本基金的基金管理人对于金融工具的风险管理方法，主要是通过定性分析和定量分析的方法去估测各种风险产生的可能损失。从定性分析的角度出发，判断风险损失的严重程度和出现同类风险损失的频度。而从定量分析的角度出发，根据本基金的投资目标，结合基金资产所运用金融工具特征通过特定的风险量化指标、模型，日常的量化报告，确定风险损失的限度和相应置信程度，及时可靠地对各种风险进行监督、检查和评估，并通过相应决策，将风险控制在可承受的范

围内。

#### 6.4.13.2 信用风险

信用风险是指基金在交易过程中因交易对手未履行合约责任，或者基金所投资证券之发行人出现违约、拒绝支付到期本息等情况，导致基金资产损失和收益变化的风险。

基金的银行存款存放在托管人和其他拥有相关资质的银行，与该银行存款相关的信用风险不重大。基金在交易所进行的交易均与授权的证券结算机构完成证券交收和款项清算或通过有资格的经纪商进行证券交收和款项清算，违约风险可能性很小；在场外交易市场进行交易前均对交易对手进行信用评估并对证券交割方式进行限制以控制相应的信用风险。

本基金的基金管理人建立了信用风险管理流程，通过对投资品种信用等级评估来控制证券发行人的信用风险，且通过分散化投资以分散信用风险。

##### 6.4.13.2.1 按短期信用评级列示的债券投资

无。

##### 6.4.13.2.2 按短期信用评级列示的资产支持证券投资

无。

##### 6.4.13.2.3 按短期信用评级列示的同业存单投资

无。

##### 6.4.13.2.4 按长期信用评级列示的债券投资

单位：人民币元

长期信用评级	本期末 2023年6月30日	上年度末 2022年12月31日
AAA	-	-
AAA 以下	950,086.72	609,050.72
未评级	-	-
合计	950,086.72	609,050.72

注：评级取自第三方评级机构。

##### 6.4.13.2.5 按长期信用评级列示的资产支持证券投资

无。

##### 6.4.13.2.6 按长期信用评级列示的同业存单投资

无。

#### 6.4.13.3 流动性风险

流动性风险是指基金管理人未能以合理价格及时变现基金资产以支付投资者赎回款项的风险。针对兑付赎回资金的流动性风险，本基金的基金管理人对本基金的申购赎回情况进行严密监

控并预测流动性需求，保持基金投资组合中的可用现金头寸与之相匹配。

于本报告期末，除卖出回购金融资产款余额(计息但该利息金额不重大)以外，本基金承担的其他金融负债的合同约定到期日均为一年以内且不计息，因此账面余额约为未折现的合约到期现金流量。

#### 6.4.13.3.1 报告期内本基金组合资产的流动性风险分析

本基金的基金管理人在基金运作过程中严格按照相关法规的要求对本基金组合资产的流动性风险进行管理，通过独立的风险管理部门对本基金的组合持仓集中度指标、流通受限制的投资品种比例以及组合在短期内变现能力的综合指标等流动性指标进行持续的监测和分析。

本基金持有一家公司发行的证券，其市值不超过基金资产净值的 10%。本基金管理人管理的全部基金持有一家公司发行的证券，不超过该证券的 10%。本基金与由本基金的基金管理人管理的全部投资组合持有一家上市公司发行的可流通股票，不得超过该上市公司可流通股票的 30%(完全按照有关指数构成比例进行证券投资的开放式基金及中国证监会认定的特殊投资组合不受上述比例限制)。

本基金所持部分证券在证券交易所上市，其余亦可在银行间同业市场交易，因此除附注 6.4.12 中列示的部分基金资产流通暂时受限制不能自由转让的情况外，其余均能以合理价格适时变现。此外，本基金可通过卖出回购金融资产方式借入短期资金应对流动性需求。

同时，本基金的基金管理人通过合理分散逆回购交易的到期日与交易对手的集中度；按照穿透原则对交易对手的财务状况、偿付能力及杠杆水平等进行必要的尽职调查与严格的准入管理，以及对不同的交易对手实施交易额度管理并进行动态调整等措施严格管理本基金从事逆回购交易的流动性风险和交易对手风险。此外，本基金的基金管理人建立了逆回购交易质押品管理制度：根据质押品的资质确定质押率水平；持续监测质押品的风险状况与价值变动以确保质押品按公允价值计算足额；并在与私募类证券资管产品及中国证监会认定的其他主体为交易对手开展逆回购交易时，可接受质押品的资质要求与基金合同约定的投资范围保持一致。

#### 6.4.13.4 市场风险

市场风险是指基金所持金融工具的公允价值或未来现金流量因所处市场各类价格因素的变动而发生波动的风险，包括利率风险、外汇风险和其他价格风险。

##### 6.4.13.4.1 利率风险

利率风险是指金融工具的公允价值或现金流量受市场利率变动而发生波动的风险。利率敏感性金融工具均面临由于市场利率上升而导致公允价值下降的风险，其中浮动利率类金融工具还面临每个付息期间结束根据市场利率重新定价时对于未来现金流影响的风险。



本基金的基金管理人定期对本基金面临的利率敏感性缺口进行监控，并通过调整投资组合的久期等方法对上述利率风险进行管理。

#### 6.4.13.4.1.1 利率风险敞口

单位：人民币元

本期末 2023 年 6 月 30 日	1 年以内	1-5 年	5 年以上	不计息	合计
资产					
银行存款	100,505,921.19	-	-	-	100,505,921.19
结算备付金	8,344,408.22	-	-	-	8,344,408.22
存出保证金	229,242.82	-	-	-	229,242.82
交易性金融资产	-	-	950,086.72	1,518,117,007.00	1,519,067,093.72
衍生金融资产	-	-	-	-	-
买入返售金融资产	-	-	-	-	-
应收清算款	-	-	-	13,474,109.06	13,474,109.06
债权投资	-	-	-	-	-
应收股利	-	-	-	-	-
应收申购款	-	-	-	489,712.15	489,712.15
递延所得税资产	-	-	-	-	-
其他资产	-	-	-	-	-
资产总计	109,079,572.23	-	950,086.72	1,532,080,828.21	1,642,110,487.16
负债					
短期借款	-	-	-	-	-
交易性金融负债	-	-	-	-	-
衍生金融负债	-	-	-	-	-
卖出回购金融资产款	-	-	-	-	-
应付清算款	-	-	-	-	-
应付赎回款	-	-	-	20,032,174.70	20,032,174.70
应付管理人报酬	-	-	-	1,347,621.52	1,347,621.52
应付托管费	-	-	-	242,571.91	242,571.91
应付销售服务费	-	-	-	50,469.18	50,469.18
应付投资顾问费	-	-	-	-	-
应交税费	-	-	-	2.69	2.69
应付利润	-	-	-	-	-
递延所得税负债	-	-	-	-	-
其他负债	-	-	-	1,446,804.69	1,446,804.69
负债总计	-	-	-	23,119,644.69	23,119,644.69
利率敏感度缺口	109,079,572.23	-	950,086.72	1,508,961,183.52	1,618,990,842.47
上年度末 2022 年 12 月 31 日					
资产					
银行存款	321,851,139.93	-	-	-	321,851,139.93
结算备付金	7,775,357.04	-	-	-	7,775,357.04

存出保证金	205,792.07	-	-	-	205,792.07
交易性金融资产	-	-	609,050.72	1,984,204,587.72	1,984,813,638.44
衍生金融资产	-	-	-	-	-
买入返售金融资产	-	-	-	-	-
应收清算款	-	-	-	-	-
债权投资	-	-	-	-	-
应收股利	-	-	-	-	-
应收申购款	-	-	-	995,192.21	995,192.21
递延所得税资产	-	-	-	-	-
其他资产	-	-	-	-	-
资产总计	329,832,289.04	-	609,050.72	1,985,199,779.93	2,315,641,119.69
负债					
短期借款	-	-	-	-	-
交易性金融负债	-	-	-	-	-
衍生金融负债	-	-	-	-	-
卖出回购金融资产款	-	-	-	-	-
应付清算款	-	-	-	7,469.16	7,469.16
应付赎回款	-	-	-	194,478,149.06	194,478,149.06
应付管理人报酬	-	-	-	1,857,005.28	1,857,005.28
应付托管费	-	-	-	334,260.98	334,260.98
应付销售服务费	-	-	-	8,832.53	8,832.53
应付投资顾问费	-	-	-	-	-
应交税费	-	-	-	2.01	2.01
应付利润	-	-	-	-	-
递延所得税负债	-	-	-	-	-
其他负债	-	-	-	1,409,492.19	1,409,492.19
负债总计	-	-	-	198,095,211.21	198,095,211.21
利率敏感度缺口	329,832,289.04	-	609,050.72	1,787,104,568.72	2,117,545,908.48

注：表中所示为本基金资产及负债的账面价值，并按照合约规定的利率重新定价日或到期日孰早者予以分类。

#### 6.4.13.4.1.2 利率风险的敏感性分析

假设	除市场利率以外的其他市场变量保持不变		
	相关风险变量的变动	对资产负债表日基金资产净值的影响金额（单位：人民币元）	
		本期末（2023年6月30日）	上年度末（2022年12月31日）
分析	市场利率上升25个基点	-13,488.93	-8,689.88
	市场利率下降25个基点	13,721.08	8,838.30

	基点		
--	----	--	--

#### 6.4.13.4.2 外汇风险

外汇风险是指金融工具的公允价值或未来现金流量因外汇汇率变动而发生波动的风险。本基金的所有资产及负债以人民币计价，因此无重大外汇风险。

##### 6.4.13.4.2.1 外汇风险敞口

无。

##### 6.4.13.4.2.2 外汇风险的敏感性分析

假设	除汇率以外的其他市场变量保持不变		
	相关风险变量的变动	对资产负债表日基金资产净值的影响金额（单位：人民币元）	
		本期末（2023年6月30日）	上年度末（2022年12月31日）
分析	所有外币相对人民币升值 5%	-	-
	所有外币相对人民币贬值 5%	-	-

#### 6.4.13.4.3 其他价格风险

其他价格风险是指基金所持金融工具的公允价值或未来现金流量因除市场利率和外汇汇率以外的市场价格因素变动而发生波动的风险。基金主要投资于证券交易所上市或银行间同业市场交易的股票、债券及基金，所面临的其他价格风险来源于单个证券发行主体自身经营情况或特殊事项的影响，也可能来源于证券市场整体波动的影响。

本基金严格按照基金合同中对投资组合比例的要求进行资产配置，通过投资组合的分散化降低其他价格风险。此外，本基金的基金管理人每日对本基金所持有的证券价格实施监控，定期运用多种定量方法对基金进行风险度量，及时可靠地对风险进行跟踪和控制。

##### 6.4.13.4.3.1 其他价格风险敞口

金额单位：人民币元

项目	本期末 2023年6月30日		上年度末 2022年12月31日	
	公允价值	占基金资产净值比例（%）	公允价值	占基金资产净值比例（%）
交易性金融资产—股票投资	1,518,117,007.00	93.77	1,984,204,587.72	93.70

交易性金融资产—基金投资	-	-	-	-
交易性金融资产—贵金属投资	-	-	-	-
衍生金融资产—权证投资	-	-	-	-
其他	-	-	-	-
合计	1,518,117,007.00	93.77	1,984,204,587.72	93.70

#### 6.4.13.4.3.2 其他价格风险的敏感性分析

假设	除业绩基准以外的其他市场变量保持不变		
	相关风险变量的变动	对资产负债表日基金资产净值的影响金额（单位：人民币元）	
		本期末（2023年6月30日）	上年度末（2022年12月31日）
分析	业绩比较基准上升5%	78,374,710.07	106,646,870.91
	业绩比较基准下降5%	-78,374,710.07	-106,646,870.91

#### 6.4.14 公允价值

##### 6.4.14.1 金融工具公允价值计量的方法

公允价值计量结果所属的层次，由对公允价值计量整体而言具有重要意义的输入值所属的最低层次决定：

第一层次：相同资产或负债在活跃市场上未经调整的报价。

第二层次：除第一层次输入值外相关资产或负债直接或间接可观察的输入值。

第三层次：相关资产或负债的不可观察输入值。

##### 6.4.14.2 持续的以公允价值计量的金融工具

###### 6.4.14.2.1 各层次金融工具的公允价值

单位：人民币元

公允价值计量结果所属的层次	本期末 2023年6月30日	上年度末 2022年12月31日
第一层次	1,516,620,297.12	1,981,002,139.30
第二层次	366,947.18	994,914.12

第三层次	2,079,849.42	2,816,585.02
合计	1,519,067,093.72	1,984,813,638.44

#### 6.4.14.2.2 公允价值所属层次间的重大变动

本基金以导致各层次之间转换的事项发生日为确认各层次之间转换的时点。

对于证券交易所上市的股票和债券，若出现重大事项停牌、交易不活跃（包括涨跌停时的交易不活跃）、或属于非公开发行等情况，基金不会于停牌日至交易恢复活跃日期间、交易不活跃期间及限售期间将相关股票和债券的公允价值列入第一层次；并根据估值调整中采用的不可观察输入值对于公允价值的影响程度，确定相关股票和债券公允价值应属第二层次还是第三层次。

#### 6.4.14.3 非持续的以公允价值计量的金融工具的说明

于本报告期末，本基金未持有非持续的以公允价值计量的金融资产或金融负债（上年度末：无）。

#### 6.4.14.4 不以公允价值计量的金融工具的相关说明

不以公允价值计量的金融资产和负债主要包括以摊余成本计量的金融资产和以摊余成本计量的金融负债，其账面价值与公允价值相差很小。

#### 6.4.15 有助于理解和分析会计报表需要说明的其他事项

截至资产负债表日本基金无需要说明的其他重要事项。

## § 7 投资组合报告

### 7.1 期末基金资产组合情况

金额单位：人民币元

序号	项目	金额	占基金总资产的比例 (%)
1	权益投资	1,518,117,007.00	92.45
	其中：股票	1,518,117,007.00	92.45
2	基金投资	-	-
3	固定收益投资	950,086.72	0.06
	其中：债券	950,086.72	0.06
	资产支持证券	-	-
4	贵金属投资	-	-
5	金融衍生品投资	-	-
6	买入返售金融资产	-	-
	其中：买断式回购的买入返售金融资产	-	-
7	银行存款和结算备付金合计	108,850,329.41	6.63

8	其他各项资产	14,193,064.03	0.86
9	合计	1,642,110,487.16	100.00

## 7.2 报告期末按行业分类的股票投资组合

### 7.2.1 报告期末指数投资按行业分类的境内股票投资组合

代码	行业类别	公允价值（元）	占基金资产净值比例（%）
A	农、林、牧、渔业	3,003,895.00	0.19
B	采矿业	57,468,628.00	3.55
C	制造业	684,840,277.21	42.30
D	电力、热力、燃气及水生产和供应业	27,039,806.00	1.67
E	建筑业	37,934,592.00	2.34
F	批发和零售业	-	-
G	交通运输、仓储和邮政业	27,336,586.00	1.69
H	住宿和餐饮业	1,244,796.00	0.08
I	信息传输、软件和信息技术服务业	58,483,335.54	3.61
J	金融业	296,579,452.33	18.32
K	房地产业	19,036,098.00	1.18
L	租赁和商务服务业	9,111,647.00	0.56
M	科学研究和技术服务业	20,620,306.07	1.27
N	水利、环境和公共设施管理业	-	-
O	居民服务、修理和其他服务业	-	-
P	教育	-	-
Q	卫生和社会工作	7,328,808.20	0.45
R	文化、体育和娱乐业	-	-
S	综合	-	-
	合计	1,250,028,227.35	77.21

### 7.2.2 报告期末积极投资按行业分类的境内股票投资组合

代码	行业类别	公允价值（元）	占基金资产净值比例（%）
A	农、林、牧、渔业	6,553,365.00	0.40
B	采矿业	1,510,369.48	0.09
C	制造业	176,569,632.03	10.91
D	电力、热力、燃气及水生产和供应业	17,218,388.47	1.06

E	建筑业	8,140.64	0.00
F	批发和零售业	10,792,847.85	0.67
G	交通运输、仓储和邮政业	11,983,593.00	0.74
H	住宿和餐饮业	-	-
I	信息传输、软件和信息技术服务业	15,876,833.16	0.98
J	金融业	10,230,050.00	0.63
K	房地产业	10,950,446.08	0.68
L	租赁和商务服务业	2,905,504.00	0.18
M	科学研究和技术服务业	14,394.48	0.00
N	水利、环境和公共设施管理业	62,048.60	0.00
O	居民服务、修理和其他服务业	-	-
P	教育	-	-
Q	卫生和社会工作	23,782.86	0.00
R	文化、体育和娱乐业	3,389,384.00	0.21
S	综合	-	-
	合计	268,088,779.65	16.56

### 7.2.3 报告期末按行业分类的港股通投资股票投资组合

无。

### 7.3 期末按公允价值占基金资产净值比例大小排序的所有股票投资明细

#### 7.3.1 期末指数投资按公允价值占基金资产净值比例大小排序的所有股票投资明细

金额单位：人民币元

序号	股票代码	股票名称	数量（股）	公允价值（元）	占基金资产净值比例（%）
1	600519	贵州茅台	55,716	94,215,756.00	5.82
2	300750	宁德时代	264,142	60,433,048.18	3.73
3	601318	中国平安	1,035,641	48,053,742.40	2.97
4	000333	美的集团	584,066	34,413,168.72	2.13
5	600036	招商银行	1,001,375	32,805,045.00	2.03
6	002475	立讯精密	701,464	22,762,506.80	1.41
7	000568	泸州老窖	106,669	22,354,622.33	1.38
8	600030	中信证券	1,119,195	22,137,677.10	1.37
9	600919	江苏银行	2,927,200	21,514,920.00	1.33
10	601998	中信银行	3,386,400	20,250,672.00	1.25
11	002415	海康威视	609,100	20,167,301.00	1.25
12	000858	五粮液	116,107	18,991,621.99	1.17

13	300760	迈瑞医疗	58,400	17,508,320.00	1.08
14	601688	华泰证券	1,223,300	16,844,841.00	1.04
15	600690	海尔智家	689,159	16,181,453.32	1.00
16	000625	长安汽车	1,177,330	15,222,876.90	0.94
17	601166	兴业银行	952,666	14,909,222.90	0.92
18	603259	药明康德	237,097	14,773,514.07	0.91
19	600309	万华化学	163,400	14,353,056.00	0.89
20	600886	国投电力	1,121,100	14,181,915.00	0.88
21	000063	中兴通讯	304,579	13,870,527.66	0.86
22	601601	中国太保	531,700	13,813,566.00	0.85
23	601838	成都银行	1,095,400	13,374,834.00	0.83
24	600887	伊利股份	447,949	12,685,915.68	0.78
25	600050	中国联通	2,614,700	12,550,560.00	0.78
26	600438	通威股份	363,986	12,488,359.66	0.77
27	601211	国泰君安	886,017	12,395,377.83	0.77
28	002371	北方华创	38,779	12,318,149.35	0.76
29	601336	新华保险	324,900	11,946,573.00	0.74
30	601668	中国建筑	2,006,800	11,519,032.00	0.71
31	000338	潍柴动力	872,100	10,866,366.00	0.67
32	601816	京沪高铁	2,028,100	10,667,806.00	0.66
33	601857	中国石油	1,428,000	10,667,160.00	0.66
34	600893	航发动力	248,800	10,514,288.00	0.65
35	600406	国电南瑞	451,080	10,419,948.00	0.64
36	000001	平安银行	884,900	9,937,427.00	0.61
37	002920	德赛西威	63,500	9,893,935.00	0.61
38	601899	紫金矿业	858,300	9,758,871.00	0.60
39	601288	农业银行	2,697,700	9,522,881.00	0.59
40	002410	广联达	287,056	9,326,449.44	0.58
41	603369	今世缘	170,000	8,976,000.00	0.55
42	600547	山东黄金	379,900	8,920,052.00	0.55
43	600031	三一重工	530,800	8,827,204.00	0.55
44	688036	传音控股	59,874	8,801,478.00	0.54
45	000768	中航西飞	317,700	8,498,475.00	0.52
46	600795	国电电力	2,206,200	8,449,746.00	0.52
47	300122	智飞生物	189,500	8,375,900.00	0.52
48	601766	中国中车	1,278,800	8,312,200.00	0.51
49	600233	圆通速递	553,900	8,064,784.00	0.50
50	600028	中国石化	1,252,000	7,962,720.00	0.49
51	300274	阳光电源	68,200	7,954,166.00	0.49
52	601600	中国铝业	1,433,100	7,867,719.00	0.49
53	601238	广汽集团	748,183	7,796,066.86	0.48
54	688111	金山办公	16,234	7,666,019.48	0.47
55	688561	奇安信	146,897	7,610,733.57	0.47



56	300015	爱尔眼科	395,084	7,328,808.20	0.45
57	600048	保利发展	560,100	7,298,103.00	0.45
58	000895	双汇发展	291,150	7,130,263.50	0.44
59	600741	华域汽车	384,100	7,090,486.00	0.44
60	600089	特变电工	316,600	7,057,014.00	0.44
61	601989	中国重工	1,434,400	6,913,808.00	0.43
62	603799	华友钴业	149,720	6,873,645.20	0.42
63	600276	恒瑞医药	136,900	6,557,510.00	0.41
64	601088	中国神华	209,200	6,432,900.00	0.40
65	600745	闻泰科技	130,300	6,371,670.00	0.39
66	601877	正泰电器	230,300	6,367,795.00	0.39
67	600999	招商证券	450,900	6,118,713.00	0.38
68	000708	中信特钢	372,400	5,898,816.00	0.36
69	600585	海螺水泥	245,000	5,816,300.00	0.36
70	603659	璞泰来	151,825	5,802,751.50	0.36
71	601888	中国中免	52,400	5,791,772.00	0.36
72	600183	生益科技	402,500	5,715,500.00	0.35
73	600150	中国船舶	170,600	5,614,446.00	0.35
74	601390	中国中铁	736,100	5,579,638.00	0.34
75	601628	中国人寿	159,200	5,565,632.00	0.34
76	600426	华鲁恒升	178,441	5,465,647.83	0.34
77	002594	比亚迪	21,058	5,438,649.66	0.34
78	601225	陕西煤业	291,100	5,295,109.00	0.33
79	000425	徐工机械	759,000	5,138,430.00	0.32
80	000538	云南白药	97,720	5,128,345.60	0.32
81	002311	海大集团	109,300	5,119,612.00	0.32
82	600926	杭州银行	432,400	5,080,700.00	0.31
83	002466	天齐锂业	72,500	5,068,475.00	0.31
84	601328	交通银行	859,800	4,986,840.00	0.31
85	300496	中科创达	51,463	4,958,460.05	0.31
86	600039	四川路桥	499,300	4,898,133.00	0.30
87	600332	白云山	153,590	4,896,449.20	0.30
88	601618	中国中冶	1,217,000	4,831,490.00	0.30
89	601117	中国化学	575,900	4,768,452.00	0.29
90	001979	招商蛇口	353,100	4,600,893.00	0.28
91	601398	工商银行	938,600	4,524,052.00	0.28
92	600674	川投能源	292,900	4,408,145.00	0.27
93	601009	南京银行	538,800	4,310,400.00	0.27
94	000938	紫光股份	134,800	4,293,380.00	0.27
95	601012	隆基绿能	148,698	4,263,171.66	0.26
96	603260	合盛硅业	60,320	4,223,606.40	0.26
97	002555	三七互娱	119,700	4,175,136.00	0.26
98	603486	科沃斯	49,100	3,818,507.00	0.24

99	600018	上港集团	721,100	3,785,775.00	0.23
100	601155	新城控股	257,600	3,712,016.00	0.23
101	601669	中国电建	628,300	3,606,442.00	0.22
102	300014	亿纬锂能	58,800	3,557,400.00	0.22
103	600958	东方证券	366,200	3,552,140.00	0.22
104	600111	北方稀土	145,400	3,486,692.00	0.22
105	000002	万科 A	244,300	3,425,086.00	0.21
106	601898	中煤能源	404,200	3,411,448.00	0.21
107	600660	福耀玻璃	95,100	3,409,335.00	0.21
108	603290	斯达半导	15,800	3,400,160.00	0.21
109	688012	中微公司	21,622	3,382,761.90	0.21
110	600000	浦发银行	464,400	3,362,256.00	0.21
111	002027	分众传媒	487,500	3,319,875.00	0.21
112	002841	视源股份	49,398	3,301,762.32	0.20
113	600016	民生银行	861,800	3,231,750.00	0.20
114	000983	山西焦煤	350,200	3,186,820.00	0.20
115	300759	康龙化成	82,600	3,161,928.00	0.20
116	601169	北京银行	681,200	3,153,956.00	0.19
117	688396	华润微	58,300	3,055,503.00	0.19
118	600104	上汽集团	214,700	3,042,299.00	0.19
119	300498	温氏股份	163,700	3,003,895.00	0.19
120	600219	南山铝业	984,600	2,973,492.00	0.18
121	600009	上海机场	64,200	2,915,964.00	0.18
122	601186	中国铁建	277,300	2,731,405.00	0.17
123	300347	泰格医药	41,600	2,684,864.00	0.17
124	000301	东方盛虹	226,600	2,678,412.00	0.17
125	601799	星宇股份	19,700	2,434,920.00	0.15
126	000776	广发证券	154,400	2,271,224.00	0.14
127	600600	青岛啤酒	21,200	2,196,956.00	0.14
128	000408	藏格矿业	88,200	1,990,674.00	0.12
129	000786	北新建材	80,619	1,975,971.69	0.12
130	000100	TCL 科技	499,180	1,966,769.20	0.12
131	002812	恩捷股份	20,175	1,943,861.25	0.12
132	601021	春秋航空	33,100	1,902,257.00	0.12
133	601808	中海油服	132,100	1,833,548.00	0.11
134	002049	紫光国微	19,400	1,809,050.00	0.11
135	600570	恒生电子	40,100	1,776,029.00	0.11
136	002459	晶澳科技	42,260	1,762,242.00	0.11
137	601878	浙商证券	175,000	1,729,000.00	0.11
138	600019	宝钢股份	241,500	1,357,230.00	0.08
139	603019	中科曙光	26,400	1,343,760.00	0.08
140	600754	锦江酒店	29,400	1,244,796.00	0.08
141	601818	光大银行	386,100	1,185,327.00	0.07

142	600989	宝丰能源	86,200	1,086,982.00	0.07
143	002179	中航光电	22,880	1,037,608.00	0.06
144	600346	恒力石化	64,800	928,584.00	0.06
145	300223	北京君正	35	3,090.85	0.00
146	002142	宁波银行	27	683.10	0.00

### 7.3.2 期末积极投资按公允价值占基金资产净值比例大小排序的所有股票投资明细

金额单位：人民币元

序号	股票代码	股票名称	数量（股）	公允价值（元）	占基金资产净值比例（%）
1	600023	浙能电力	2,321,400	11,769,498.00	0.73
2	603885	吉祥航空	652,700	10,071,161.00	0.62
3	600266	城建发展	1,797,701	9,132,321.08	0.56
4	601128	常熟银行	1,313,000	8,954,660.00	0.55
5	300666	江丰电子	129,894	8,827,596.24	0.55
6	301031	中熔电气	51,500	6,989,065.00	0.43
7	600312	平高电气	559,500	6,932,205.00	0.43
8	603298	杭叉集团	289,700	6,822,435.00	0.42
9	603456	九洲药业	225,500	6,174,190.00	0.38
10	688676	金盘科技	187,513	5,679,768.77	0.35
11	600153	建发股份	505,700	5,517,187.00	0.34
12	002458	益生股份	385,500	4,760,925.00	0.29
13	300996	普联软件	151,200	4,641,840.00	0.29
14	603606	东方电缆	93,800	4,599,014.00	0.28
15	002600	领益智造	649,000	4,484,590.00	0.28
16	600271	航天信息	321,300	4,398,597.00	0.27
17	000400	许继电气	186,700	4,303,435.00	0.27
18	002056	横店东磁	230,600	4,199,226.00	0.26
19	002028	思源电气	83,500	3,901,120.00	0.24
20	600737	中粮糖业	483,200	3,889,760.00	0.24
21	600129	太极集团	62,800	3,735,972.00	0.23
22	300458	全志科技	134,700	3,670,575.00	0.23
23	601966	玲珑轮胎	154,300	3,428,546.00	0.21
24	000999	华润三九	54,900	3,330,234.00	0.21
25	601567	三星医疗	256,200	3,235,806.00	0.20
26	600986	浙文互联	502,000	3,212,800.00	0.20
27	000636	风华高科	196,453	3,013,589.02	0.19
28	603300	华铁应急	533,120	2,905,504.00	0.18
29	000823	超声电子	298,000	2,825,040.00	0.17
30	603939	益丰药房	73,360	2,714,320.00	0.17
31	603218	日月股份	132,700	2,519,973.00	0.16
32	002925	盈趣科技	127,600	2,475,440.00	0.15
33	600373	中文传媒	180,200	2,400,264.00	0.15
34	600528	中铁工业	240,600	2,377,128.00	0.15
35	002508	老板电器	91,900	2,324,151.00	0.14

36	600352	浙江龙盛	234,900	2,196,315.00	0.14
37	600637	东方明珠	276,900	2,165,358.00	0.13
38	002745	木林森	234,400	2,156,480.00	0.13
39	000739	普洛药业	117,100	2,077,354.00	0.13
40	600021	上海电力	186,000	2,003,220.00	0.12
41	000543	皖能电力	297,500	1,963,500.00	0.12
42	002022	科华生物	181,600	1,924,960.00	0.12
43	600563	法拉电子	14,000	1,922,200.00	0.12
44	600026	中远海能	151,300	1,912,432.00	0.12
45	300477	合纵科技	403,900	1,886,213.00	0.12
46	601717	郑煤机	148,600	1,850,070.00	0.11
47	603156	养元饮品	73,900	1,825,330.00	0.11
48	688516	奥特维	9,633	1,814,857.20	0.11
49	603883	老百姓	60,700	1,811,895.00	0.11
50	002299	圣农发展	93,600	1,792,440.00	0.11
51	603444	吉比特	3,500	1,718,885.00	0.11
52	603633	徕木股份	130,700	1,708,249.00	0.11
53	300390	天华新能	47,710	1,708,018.00	0.11
54	688083	中望软件	11,719	1,697,965.91	0.10
55	002541	鸿路钢构	58,800	1,694,028.00	0.10
56	300115	长盈精密	136,800	1,629,288.00	0.10
57	002895	川恒股份	82,600	1,627,220.00	0.10
58	002043	兔宝宝	148,700	1,622,317.00	0.10
59	600521	华海药业	87,500	1,610,875.00	0.10
60	002965	祥鑫科技	28,800	1,603,584.00	0.10
61	601168	西部矿业	143,200	1,505,032.00	0.09
62	000531	穗恒运 A	200,100	1,446,723.00	0.09
63	002929	润建股份	31,400	1,363,074.00	0.08
64	603338	浙江鼎力	24,200	1,355,442.00	0.08
65	600764	中国海防	47,500	1,292,950.00	0.08
66	600705	中航产融	333,000	1,275,390.00	0.08
67	603690	至纯科技	35,460	1,235,426.40	0.08
68	601869	长飞光纤	33,300	1,232,433.00	0.08
69	600197	伊力特	44,800	1,217,216.00	0.08
70	600325	华发股份	119,000	1,172,150.00	0.07
71	002913	奥士康	30,700	1,172,126.00	0.07
72	688767	博拓生物	39,200	1,115,632.00	0.07
73	002139	拓邦股份	85,000	1,109,250.00	0.07
74	002782	可立克	72,400	1,106,996.00	0.07
75	002791	坚朗五金	17,100	1,106,541.00	0.07
76	300856	科思股份	13,500	1,063,395.00	0.07
77	300136	信维通信	52,900	1,062,232.00	0.07
78	300263	隆华科技	126,400	1,051,648.00	0.06

79	002531	天顺风能	68,700	1,046,301.00	0.06
80	002402	和而泰	61,000	1,035,780.00	0.06
81	688408	中信博	11,893	1,002,936.69	0.06
82	688234	天岳先进	13,538	1,000,999.72	0.06
83	600977	中国电影	70,400	989,120.00	0.06
84	603566	普莱柯	42,500	988,125.00	0.06
85	300853	申昊科技	27,500	965,250.00	0.06
86	002947	恒铭达	46,000	958,640.00	0.06
87	002990	盛视科技	26,000	956,800.00	0.06
88	603225	新凤鸣	85,000	939,250.00	0.06
89	688033	天宜上佳	47,566	909,461.92	0.06
90	605009	豪悦护理	18,500	888,000.00	0.05
91	000807	云铝股份	69,200	880,916.00	0.05
92	688311	盟升电子	12,480	872,851.20	0.05
93	603985	恒润股份	39,600	830,412.00	0.05
94	300796	贝斯美	68,900	828,867.00	0.05
95	688139	海尔生物	15,784	812,402.48	0.05
96	600597	光明乳业	78,100	812,240.00	0.05
97	002446	盛路通信	80,800	763,560.00	0.05
98	600580	卧龙电驱	51,800	756,798.00	0.05
99	600862	中航高科	29,500	746,645.00	0.05
100	002484	江海股份	32,800	698,312.00	0.04
101	002641	公元股份	123,500	696,540.00	0.04
102	601137	博威合金	43,300	673,748.00	0.04
103	603233	大参林	23,760	665,517.60	0.04
104	300319	麦捷科技	77,100	659,976.00	0.04
105	603856	东宏股份	50,000	659,500.00	0.04
106	605077	华康股份	24,400	646,112.00	0.04
107	600665	天地源	159,500	645,975.00	0.04
108	600987	航民股份	76,000	625,480.00	0.04
109	600315	上海家化	20,700	600,507.00	0.04
110	002706	良信股份	51,900	583,875.00	0.04
111	688146	中船特气	10,101	422,147.43	0.03
112	688525	佰维存储	4,614	368,612.46	0.02
113	301246	宏源药业	9,303	290,969.49	0.02
114	688502	茂莱光学	1,509	269,492.31	0.02
115	688486	龙迅股份	1,887	198,380.31	0.01
116	301383	天键股份	4,925	183,366.76	0.01
117	301395	仁信新材	5,196	138,629.28	0.01
118	301360	荣旗科技	1,340	138,170.08	0.01
119	688249	晶合集成	7,405	133,734.30	0.01
120	688472	阿特斯	6,261	106,687.44	0.01
121	301358	湖南裕能	2,023	86,766.47	0.01

122	301202	朗威股份	3,060	79,009.20	0.00
123	688603	天承科技	1,391	76,505.00	0.00
124	688469	中芯集成	13,800	74,658.00	0.00
125	301260	格力博	3,121	73,749.23	0.00
126	301261	恒工精密	1,973	72,803.70	0.00
127	688485	九州一轨	3,580	54,308.60	0.00
128	688361	中科飞测	831	53,740.77	0.00
129	688484	南芯科技	1,008	37,003.68	0.00
130	001286	陕西能源	3,767	35,447.47	0.00
131	301301	川宁生物	3,574	32,023.04	0.00
132	601061	中信金属	4,016	30,441.28	0.00
133	001287	中电港	1,386	29,133.72	0.00
134	688576	西山科技	240	28,898.40	0.00
135	688352	颀中科技	2,361	28,497.27	0.00
136	688507	索辰科技	222	27,108.42	0.00
137	301310	鑫宏业	409	26,760.87	0.00
138	688582	芯动联科	648	26,360.64	0.00
139	301311	昆船智能	832	24,527.36	0.00
140	301356	天振股份	1,105	24,199.50	0.00
141	301293	三博脑科	333	23,782.86	0.00
142	301303	真兰仪表	1,058	23,614.56	0.00
143	301368	丰立智能	337	23,317.03	0.00
144	688552	航天南湖	956	22,466.00	0.00
145	688570	天玛智控	884	22,391.72	0.00
146	688543	国科军工	410	21,750.50	0.00
147	301322	绿通科技	392	20,870.08	0.00
148	688458	美芯晟	221	20,057.96	0.00
149	688581	安杰思	163	19,238.89	0.00
150	301317	鑫磊股份	694	18,161.98	0.00
151	301262	海看股份	692	17,646.00	0.00
152	688478	晶升股份	402	17,032.74	0.00
153	688562	航天软件	726	16,197.06	0.00
154	301439	泓淋电力	949	16,038.10	0.00
155	688623	双元科技	178	15,448.62	0.00
156	301332	德尔玛	1,122	15,405.06	0.00
157	301408	华人健康	879	14,899.05	0.00
158	301361	众智科技	517	14,574.23	0.00
159	301419	阿莱德	330	14,470.50	0.00
160	688334	西高院	888	14,394.48	0.00
161	688593	新相微	959	13,991.81	0.00
162	688512	慧智微	721	13,814.36	0.00
163	301382	蜂助手	408	13,398.72	0.00
164	301320	豪江智能	642	13,238.04	0.00

165	688433	华曙高科	418	13,167.00	0.00
166	688629	华丰科技	708	13,161.72	0.00
167	688620	安凯微	1,016	12,537.44	0.00
168	301315	威士顿	226	11,553.12	0.00
169	688523	航天环宇	472	11,257.20	0.00
170	301141	中科磁业	262	11,184.78	0.00
171	301225	恒勃股份	333	11,075.58	0.00
172	301290	东星医疗	330	10,576.50	0.00
173	601065	江盐集团	875	10,360.00	0.00
174	688631	莱斯信息	336	10,036.32	0.00
175	688479	友车科技	332	9,790.68	0.00
176	301398	星源卓镁	255	9,562.50	0.00
177	301265	华新环保	819	9,516.78	0.00
178	301376	致欧科技	420	9,454.20	0.00
179	301355	南王科技	563	9,430.25	0.00
180	301357	北方长龙	190	9,194.10	0.00
181	301386	未来电器	378	8,992.62	0.00
182	301323	新莱福	228	8,974.08	0.00
183	688429	时创能源	346	8,833.38	0.00
184	301373	凌玮科技	277	8,822.45	0.00
185	301170	锡南科技	250	8,732.50	0.00
186	688535	华海诚科	161	8,248.03	0.00
187	601133	柏诚股份	664	8,140.64	0.00
188	301157	华塑科技	150	7,939.50	0.00
189	301388	欣灵电气	292	7,840.20	0.00
190	301295	美硕科技	215	7,755.05	0.00
191	301203	国泰环保	225	7,740.00	0.00
192	300804	广康生化	226	7,451.22	0.00
193	301337	亚华电子	232	7,045.84	0.00
194	301428	世纪恒通	229	7,007.40	0.00
195	301319	唯特偶	115	6,882.75	0.00
196	600583	海油工程	900	5,265.00	0.00
197	001380	华纬科技	170	5,232.60	0.00
198	603125	常青科技	160	3,924.80	0.00
199	001328	登康口腔	145	3,696.05	0.00
200	001282	三联锻造	105	3,468.15	0.00
201	001360	南矿集团	177	2,631.99	0.00
202	001324	长青科技	114	2,234.40	0.00
203	001367	海森药业	55	2,171.40	0.00
204	603172	万丰股份	122	1,967.86	0.00
205	301196	唯科科技	42	1,425.90	0.00
206	301339	通行宝	13	326.69	0.00
207	300639	凯普生物	22	220.44	0.00

208	600938	中国海油	4	72.48	0.00
-----	--------	------	---	-------	------

#### 7.4 报告期内股票投资组合的重大变动

##### 7.4.1 累计买入金额超出期初基金资产净值 2%或前 20 名的股票明细

金额单位：人民币元

序号	股票代码	股票名称	本期累计买入金额	占期初基金资产净值比例(%)
1	000333	美的集团	27,812,756.00	1.31
2	601998	中信银行	21,095,154.00	1.00
3	600958	东方证券	19,059,933.00	0.90
4	603885	吉祥航空	18,403,481.76	0.87
5	601688	华泰证券	16,806,906.00	0.79
6	601816	京沪高铁	15,873,834.00	0.75
7	600050	中国联通	14,461,118.00	0.68
8	601601	中国太保	14,185,774.00	0.67
9	601336	新华保险	14,084,353.00	0.67
10	600031	三一重工	14,054,692.00	0.66
11	600023	浙能电力	13,234,049.04	0.62
12	601318	中国平安	12,928,205.00	0.61
13	603606	东方电缆	12,532,286.98	0.59
14	000538	云南白药	12,060,572.60	0.57
15	601231	环旭电子	12,044,187.71	0.57
16	002415	海康威视	11,979,339.50	0.57
17	002311	海大集团	11,884,519.00	0.56
18	000002	万 科 A	11,676,223.00	0.55
19	300014	亿纬锂能	11,643,673.75	0.55
20	300274	阳光电源	11,639,673.03	0.55

##### 7.4.2 累计卖出金额超出期初基金资产净值 2%或前 20 名的股票明细

金额单位：人民币元

序号	股票代码	股票名称	本期累计卖出金额	占期初基金资产净值比例(%)
1	600519	贵州茅台	39,246,898.05	1.85
2	300059	东方财富	28,952,664.05	1.37
3	600438	通威股份	25,568,671.06	1.21
4	601881	中国银河	23,929,450.64	1.13
5	000001	平安银行	22,502,529.00	1.06
6	000651	格力电器	21,315,682.00	1.01
7	600926	杭州银行	20,828,087.00	0.98
8	600009	上海机场	20,472,997.20	0.97
9	000002	万 科 A	20,376,211.00	0.96
10	601658	邮储银行	20,329,699.48	0.96
11	601318	中国平安	20,029,181.00	0.95
12	600660	福耀玻璃	19,316,359.04	0.91



13	000876	新希望	19,269,557.50	0.91
14	002142	宁波银行	19,046,274.06	0.90
15	601012	隆基绿能	17,811,389.28	0.84
16	603019	中科曙光	17,631,819.01	0.83
17	600600	青岛啤酒	17,331,675.04	0.82
18	000568	泸州老窖	16,717,188.04	0.79
19	002049	紫光国微	16,717,116.89	0.79
20	002594	比亚迪	16,539,079.60	0.78

#### 7.4.3 买入股票的成本总额及卖出股票的收入总额

单位：人民币元

买入股票成本（成交）总额	1,839,245,226.52
卖出股票收入（成交）总额	2,257,474,721.91

注：7.4.1 项“买入金额”、7.4.2 项“卖出金额”及 7.4.3 项“买入股票成本”、“卖出股票收入”均按买入或卖出成交金额（成交单价乘以成交数量）填列，不考虑相关交易费用。

#### 7.5 期末按债券品种分类的债券投资组合

金额单位：人民币元

序号	债券品种	公允价值	占基金资产净值比例（%）
1	国家债券	-	-
2	央行票据	-	-
3	金融债券	-	-
	其中：政策性金融债	-	-
4	企业债券	-	-
5	企业短期融资券	-	-
6	中期票据	-	-
7	可转债（可交换债）	950,086.72	0.06
8	同业存单	-	-
9	其他	-	-
10	合计	950,086.72	0.06

#### 7.6 期末按公允价值占基金资产净值比例大小排序的前五名债券投资明细

金额单位：人民币元

序号	债券代码	债券名称	数量（张）	公允价值	占基金资产净值比例（%）
1	110091	合力转债	6,090	950,086.72	0.06

注：报告期末，本基金仅持有上述 1 只债券。

#### 7.7 期末按公允价值占基金资产净值比例大小排序的所有资产支持证券投资明细

无。

#### 7.8 报告期末按公允价值占基金资产净值比例大小排序的前五名贵金属投资明细

无。

## 7.9 期末按公允价值占基金资产净值比例大小排序的前五名权证投资明细

无。

## 7.10 本基金投资股指期货的投资政策

本基金投资股指期货根据风险管理的原则，以套期保值为目的，选择流动性好、交易活跃的股指期货合约。

本基金投资于股指期货，对基金总体风险的影响很小，并符合既定的投资政策和投资目标。

## 7.11 报告期末本基金投资的国债期货交易情况说明

### 7.11.1 本期国债期货投资政策

无。

### 7.11.2 本期国债期货投资评价

无。

## 7.12 投资组合报告附注

### 7.12.1 基金投资的前十名证券的发行主体本期是否出现被监管部门立案调查，或在报告编制日前一年内受到公开谴责、处罚的情形

本基金投资的前十名证券的发行主体中，其中，中国平安保险(集团)股份有限公司、江苏银行股份有限公司、中信证券股份有限公司、招商银行股份有限公司出现在报告编制日前一年内受到监管部门公开谴责或/及处罚的情况。

本基金对上述主体所发行证券的投资决策程序符合公司投资管理制度的相关规定。

### 7.12.2 基金投资的前十名股票是否超出基金合同规定的备选股票库

本基金投资的前十名股票中，没有超出基金合同规定的备选股票库之外的股票。

### 7.12.3 期末其他各项资产构成

单位：人民币元

序号	名称	金额
1	存出保证金	229,242.82
2	应收清算款	13,474,109.06
3	应收股利	-
4	应收利息	-
5	应收申购款	489,712.15
6	其他应收款	-
7	待摊费用	-
8	其他	-
9	合计	14,193,064.03

### 7.12.4 期末持有的处于转股期的可转换债券明细

金额单位：人民币元

序号	债券代码	债券名称	公允价值	占基金资产净值比例 (%)
1	110091	合力转债	950,086.72	0.06

### 7.12.5 期末前十名股票中存在流通受限情况的说明

#### 7.12.5.1 期末指数投资前十名股票中存在流通受限情况的说明

无。

#### 7.12.5.2 期末积极投资前五名股票中存在流通受限情况的说明

无。

### 7.12.6 投资组合报告附注的其他文字描述部分

无。

## § 8 基金份额持有人信息

### 8.1 期末基金份额持有人户数及持有人结构

份额单位：份

份额级别	持有人户数 (户)	户均持有的基金份额	持有人结构			
			机构投资者		个人投资者	
			持有份额	占总份额比例 (%)	持有份额	占总份额比例 (%)
嘉实沪深 300 指数研究增强 A	45,616	21,588.42	226,286,287.42	22.98	758,491,150.44	77.02
嘉实沪深 300 指数研究增强 C	2,300	101,723.17	221,444,242.76	94.65	12,519,047.75	5.35
合计	47,872	25,458.32	447,730,530.18	36.74	771,010,198.19	63.26

注：(1) 嘉实沪深 300 指数研究增强 A: 机构投资者持有份额占总份额比例、个人投资者持有份额占总份额比例，分别为机构投资者持有嘉实沪深 300 指数研究增强 A 份额占嘉实沪深 300 指数研究增强 A 总份额比例、个人投资者持有嘉实沪深 300 指数研究增强 A 份额占嘉实沪深 300 指数研究增强 A 总份额比例；

(2) 嘉实沪深 300 指数研究增强 C: 机构投资者持有份额占总份额比例、个人投资者持有份额占总份额比例，分别为机构投资者持有嘉实沪深 300 指数研究增强 C 份额占嘉实沪深 300 指数研究增强 C 总份额比例、个人投资者持有嘉实沪深 300 指数研究增强 C 份额占嘉实沪深 300 指数研究增强 C 总份额比例；

究增强 C 总份额比例。

## 8.2 期末基金管理人的从业人员持有本基金的情况

项目	份额级别	持有份额总数（份）	占基金总份额比例（%）
基金管理人所有从业人员持有本基金	嘉实沪深 300 指数研究增强 A	945,811.52	0.10
	嘉实沪深 300 指数研究增强 C	40.00	0.00
	合计	945,851.52	0.08

## 8.3 期末基金管理人的从业人员持有本开放式基金份额总量区间情况

项目	份额级别	持有基金份额总量的数量区间（万份）
本公司高级管理人员、基金投资和研究部门负责人持有本开放式基金	嘉实沪深 300 指数研究增强 A	50~100
	嘉实沪深 300 指数研究增强 C	0
	合计	50~100
本基金基金经理持有本开放式基金	嘉实沪深 300 指数研究增强 A	0
	嘉实沪深 300 指数研究增强 C	0
	合计	0

## § 9 开放式基金份额变动

单位：份

项目	嘉实沪深 300 指数研究增强 A	嘉实沪深 300 指数研究增强 C
基金合同生效日（2014 年 12 月 26 日）基金份额总额	1,361,684,811.94	-
本报告期期初基金份额总额	1,279,643,386.75	245,670,744.71
本报告期基金总申购份额	93,649,939.53	10,521,877.10
减：本报告期基金总赎回份额	388,515,888.42	22,229,331.30
本报告期基金拆分变动份额	-	-
本报告期期末基金份额总额	984,777,437.86	233,963,290.51

注：报告期期间基金总申购份额含转换入份额，总赎回份额含转换出份额。

## § 10 重大事件揭示

### 10.1 基金份额持有人大会决议

报告期内未召开基金份额持有人大会。

### 10.2 基金管理人、基金托管人的专门基金托管部门的重大人事变动

#### (1) 基金管理人的重大人事变动情况

2023 年 4 月 29 日, 本基金管理人发布《嘉实基金管理有限公司高级管理人员变更公告》, 张峰先生任公司副总经理。

2023 年 4 月 29 日, 本基金管理人发布《嘉实基金管理有限公司高级管理人员变更公告》, 程剑先生任公司副总经理。

2023 年 4 月 29 日, 本基金管理人发布《嘉实基金管理有限公司高级管理人员变更公告》, 李明先生任公司财务总监。

2023 年 6 月 20 日, 本基金管理人发布《嘉实基金管理有限公司高级管理人员变更公告》, 姚志鹏先生任公司副总经理。

#### (2) 基金托管人的专门基金托管部门的重大人事变动情况

本报告期内, 基金托管人的专门基金托管部门无重大人事变动。

### 10.3 涉及基金管理人、基金财产、基金托管业务的诉讼

报告期内无涉及本基金管理人、基金财产、基金托管业务的诉讼事项。

### 10.4 基金投资策略的改变

报告期内本基金投资策略未发生改变。

### 10.5 为基金进行审计的会计师事务所情况

报告期内本基金未改聘为其审计的会计师事务所, 会计师事务所为普华永道中天会计师事务所(特殊普通合伙)。

### 10.6 管理人、托管人及其高级管理人员受稽查或处罚等情况

#### 10.6.1 管理人及其高级管理人员受稽查或处罚等情况

本基金管理人及其高级管理人员在本报告期内无受稽查或处罚等情况。

#### 10.6.2 托管人及其高级管理人员受稽查或处罚等情况

报告期内, 本基金托管人的托管业务部门及其相关高级管理人员无受稽查或处罚等情况。

## 10.7 基金租用证券公司交易单元的有关情况

## 10.7.1 基金租用证券公司交易单元进行股票投资及佣金支付情况

金额单位：人民币元

券商名称	交易单元数量	股票交易		应支付该券商的佣金		备注
		成交金额	占当期股票成交总额的比例 (%)	佣金	占当期佣金总量的比例 (%)	
中信建投证券股份有限公司	6	1,138,681,245.56	27.91	797,079.26	29.13	-
兴业证券股份有限公司	2	648,810,058.84	15.90	409,587.66	14.97	-
广发证券股份有限公司	3	550,219,380.95	13.49	353,461.79	12.92	-
开源证券股份有限公司	2	408,057,656.19	10.00	257,606.89	9.41	-
海通证券股份有限公司	1	366,410,907.33	8.98	256,487.57	9.37	-
华泰证券股份有限公司	1	321,008,848.00	7.87	224,706.15	8.21	-
申万宏源证券有限公司	2	319,943,841.56	7.84	223,962.93	8.18	-
招商证券股份有限公司	1	108,348,497.92	2.66	75,845.95	2.77	-
西部证券股份有限公司	2	86,414,514.88	2.12	54,552.92	1.99	-
长江证券股份有限公司	1	82,225,647.47	2.02	51,908.03	1.90	-
光大证券股份有限公司	1	49,442,558.93	1.21	31,213.73	1.14	-
安信证券股份有限公司	2	-	-	-	-	-

财信证券 股份有限公司	1	-	-	-	-	-
高盛（中 国）证券有 限责任公 司	1	-	-	-	-	-
国泰君安 证券股份 有限公司	1	-	-	-	-	-
国元证券 股份有限 公司	1	-	-	-	-	-
华西证券 股份有限 公司	2	-	-	-	-	-
银泰证券 有限责任 公司	1	-	-	-	-	-
中航证券 有限公司	2	-	-	-	-	-

注：1. 本表“佣金”指本基金通过单一券商的交易单元进行股票、权证等交易而合计支付该等券商的佣金合计。

## 2. 交易单元的选择标准和程序

- (1) 经营行为规范；
- (2) 财务状况良好；
- (3) 研究能力较强；

基金管理人根据以上标准进行考察后确定租用券商的交易单元。基金管理人与被选择的券商签订协议，并通知基金托管人。

3. 高盛高华证券有限责任公司更名为高盛（中国）证券有限责任公司。

4. 报告期内，本基金退租以下交易单元：国盛证券有限责任公司退租交易单元 2 个。

5. 报告期内，本基金新增以下交易单元：银泰证券有限责任公司新增交易单元 1 个，中航证券有限公司新增交易单元 2 个。

## 10.7.2 基金租用证券公司交易单元进行其他证券投资的情况

金额单位：人民币元

券商名 称	债券交易		债券回购交易		权证交易	
	成交金额	占当期债 券	成交金额	占当期债券 回购成交总	成交金额	占当期权 证

		成交总额 的比例 (%)		额的比例 (%)		成交总额 的比例 (%)
中信建投证券股份有限公司	-	-	-	-	-	-
兴业证券股份有限公司	-	-	-	-	-	-
广发证券股份有限公司	-	-	-	-	-	-
开源证券股份有限公司	-	-	-	-	-	-
海通证券股份有限公司	-	-	-	-	-	-
华泰证券股份有限公司	-	-	-	-	-	-
申万宏源证券有限公司	-	-	-	-	-	-
招商证券股份有限公司	-	-	-	-	-	-
西部证券股份有限公司	-	-	-	-	-	-
长江证券股份有限公司	-	-	-	-	-	-
光大证券股份有限公司	-	-	-	-	-	-



司						
安信证 券股份 有限公 司	-	-	-	-	-	-
财信证 券股份 有限公 司	-	-	-	-	-	-
高盛(中 国)证 券有 限责 任公 司	-	-	-	-	-	-
国泰君 安证 券有 限公 司	-	-	-	-	-	-
国元证 券有 限公 司	-	-	-	-	-	-
华西证 券有 限公 司	-	-	-	-	-	-
银泰证 券有 限公 司	-	-	-	-	-	-
中航证 券有 限公 司	-	-	-	-	-	-

### 10.8 其他重大事件

序号	公告事项	法定披露方式	法定披露日期
1	嘉实基金管理有限公司关于修订旗下部分基金托管协议的公告	上海证券报、基金管理人网站及中国证监会基金电子披露网站	2023 年 2 月 28 日
2	嘉实基金管理有限公司关于防范不法分子诈骗活动的提示性公告	上海证券报、基金管理人网站及中国证监会基金电子披露网站	2023 年 3 月 21 日
3	嘉实基金管理有限公司高级管理人员变更公告	上海证券报、基金管理人网站及中国证监会基金电子披露网站	2023 年 4 月 29 日
4	嘉实基金管理有限公司高级管理人员	上海证券报、基金管理	2023 年 6 月 20 日

	变更公告	人网站及中国证监会基金电子披露网站	
--	------	-------------------	--

## § 11 备查文件目录

### 11.1 备查文件目录

- (1) 中国证监会核准嘉实沪深 300 指数研究增强型证券投资基金募集的文件；
- (2) 《嘉实沪深 300 指数研究增强型证券投资基金基金合同》；
- (3) 《嘉实沪深 300 指数研究增强型证券投资基金招募说明书》；
- (4) 《嘉实沪深 300 指数研究增强型证券投资基金托管协议》；
- (5) 基金管理人业务资格批件、营业执照；
- (6) 报告期内嘉实沪深 300 指数研究增强型证券投资基金公告的各项原稿。

### 11.2 存放地点

- 1) 北京市朝阳区建国门外大街 21 号北京国际俱乐部 C 座写字楼 12A 层嘉实基金管理有限公司
- 2) 北京市西城区闹市口大街 1 号院 1 号楼中国建设银行投资托管业务部

### 11.3 查阅方式

(1) 书面查询：查阅时间为每工作日 8:30-11:30, 13:00-17:30。投资者可免费查阅，也可按工本费购买复印件。

(2) 网站查询：基金管理人网址：<http://www.jsfund.cn>

投资者对本报告如有疑问，可咨询本基金管理人嘉实基金管理有限公司，咨询电话 400-600-8800，或发 E-mail:service@jsfund.cn。

嘉实基金管理有限公司

2023 年 8 月 29 日