

# 鹏华成长智选混合型证券投资基金

## 2023 年中期报告

2023 年 6 月 30 日

基金管理人：鹏华基金管理有限公司

基金托管人：招商银行股份有限公司

送出日期：2023 年 8 月 30 日

## § 1 重要提示及目录

### 1.1 重要提示

基金管理人的董事会、董事保证本报告所载资料不存在虚假记载、误导性陈述或重大遗漏，并对其内容的真实性、准确性和完整性承担个别及连带的法律责任。本中期报告已经三分之二以上独立董事签字同意，并由董事长签发。

基金托管人招商银行股份有限公司根据本基金合同规定，于 2023 年 08 月 29 日复核了本报告中的财务指标、净值表现、利润分配情况、财务会计报告、投资组合报告等内容，保证复核内容不存在虚假记载、误导性陈述或者重大遗漏。

基金管理人承诺以诚实信用、勤勉尽责的原则管理和运用基金资产，但不保证基金一定盈利。

基金的过往业绩并不代表其未来表现。投资有风险，投资者在作出投资决策前应仔细阅读本基金的招募说明书及其更新。

本报告中财务资料未经审计。

本报告期自 2023 年 01 月 01 日起至 2023 年 06 月 30 日止。

## 1.2 目录

<b>§ 1 重要提示及目录</b>	<b>2</b>
1.1 重要提示	2
1.2 目录	3
<b>§ 2 基金简介</b>	<b>5</b>
2.1 基金基本情况	5
2.2 基金产品说明	5
2.3 基金管理人和基金托管人	8
2.4 信息披露方式	8
2.5 其他相关资料	8
<b>§ 3 主要财务指标和基金净值表现</b>	<b>8</b>
3.1 主要会计数据和财务指标	8
3.2 基金净值表现	9
3.3 其他指标	11
<b>§ 4 管理人报告</b>	<b>11</b>
4.1 基金管理人及基金经理情况	11
4.2 管理人对报告期内本基金运作合规守信情况的说明	13
4.3 管理人对报告期内公平交易情况的专项说明	13
4.4 管理人对报告期内基金的投资策略和业绩表现的说明	13
4.5 管理人对宏观经济、证券市场及行业走势的简要展望	14
4.6 管理人对报告期内基金估值程序等事项的说明	14
4.7 管理人对报告期内基金利润分配情况的说明	14
4.8 报告期内管理人对本基金持有人数或基金资产净值预警情形的说明	15
<b>§ 5 托管人报告</b>	<b>15</b>
5.1 报告期内本基金托管人合规守信情况声明	15
5.2 托管人对报告期内本基金投资运作合规守信、净值计算、利润分配等情况的说明	15
5.3 托管人对本中期报告中财务信息等内容真实、准确和完整发表意见	15
<b>§ 6 半年度财务会计报告（未经审计）</b>	<b>15</b>
6.1 资产负债表	15
6.2 利润表	17
6.3 净资产（基金净值）变动表	18
6.4 报表附注	21
<b>§ 7 投资组合报告</b>	<b>50</b>
7.1 期末基金资产组合情况	50
7.2 报告期末按行业分类的股票投资组合	51
7.3 期末按公允价值占基金资产净值比例大小排序的所有股票投资明细	52
7.4 报告期内股票投资组合的重大变动	64
7.5 期末按债券品种分类的债券投资组合	65

7.6 期末按公允价值占基金资产净值比例大小排序的前五名债券投资明细 .....	66
7.7 期末按公允价值占基金资产净值比例大小排序的所有资产支持证券投资明细 .....	66
7.8 报告期末按公允价值占基金资产净值比例大小排序的前五名贵金属投资明细 .....	66
7.9 期末按公允价值占基金资产净值比例大小排序的前五名权证投资明细 .....	66
7.10 本基金投资股指期货的投资政策 .....	66
7.11 报告期末本基金投资的国债期货交易情况说明 .....	66
7.12 投资组合报告附注 .....	66
<b>§ 8 基金份额持有人信息.....</b>	<b>67</b>
8.1 期末基金份额持有人户数及持有人结构 .....	67
8.2 期末基金管理人的从业人员持有本基金的情况 .....	68
8.3 期末基金管理人的从业人员持有本开放式基金份额总量区间情况 .....	68
<b>§ 9 开放式基金份额变动.....</b>	<b>68</b>
<b>§ 10 重大事件揭示 .....</b>	<b>69</b>
10.1 基金份额持有人大会决议 .....	69
10.2 基金管理人、基金托管人的专门基金托管部门的重大人事变动 .....	69
10.3 涉及基金管理人、基金财产、基金托管业务的诉讼 .....	69
10.4 基金投资策略的改变 .....	69
10.5 为基金进行审计的会计师事务所情况 .....	69
10.6 管理人、托管人及其高级管理人员受稽查或处罚等情况 .....	69
10.7 基金租用证券公司交易单元的有关情况 .....	69
10.8 其他重大事件 .....	73
<b>§ 11 影响投资者决策的其他重要信息 .....</b>	<b>75</b>
11.1 报告期内单一投资者持有基金份额比例达到或超过 20%的情况 .....	75
11.2 影响投资者决策的其他重要信息 .....	75
<b>§ 12 备查文件目录 .....</b>	<b>75</b>
12.1 备查文件目录 .....	75
12.2 存放地点 .....	75
12.3 查阅方式 .....	75

## § 2 基金简介

### 2.1 基金基本情况

基金名称	鹏华成长智选混合型证券投资基金	
基金简称	鹏华成长智选混合	
基金主代码	010264	
基金运作方式	契约型开放式	
基金合同生效日	2020 年 10 月 19 日	
基金管理人	鹏华基金管理有限公司	
基金托管人	招商银行股份有限公司	
报告期末基金份额总额	3,923,121,181.82 份	
基金合同存续期	不定期	
下属分级基金的基金简称	鹏华成长智选混合 A	鹏华成长智选混合 C
下属分级基金的交易代码	010264	010265
报告期末下属分级基金的份额总额	3,598,529,642.60 份	324,591,539.22 份

### 2.2 基金产品说明

投资目标	在严格控制风险的前提下，通过对不同资产类别的动态配置和个股精选，力求超额收益与长期资本增值。
投资策略	<p>1、资产配置策略</p> <p>本基金将通过跟踪考量通常的宏观经济变量（包括 GDP 增长率、CPI 走势、M2 的绝对水平和增长率、利率水平与走势等）以及各项国家政策（包括财政、货币、税收、汇率政策等）来判断经济周期目前的位置以及未来将发展的方向，在此基础上对各大类资产的风险和预期收益率进行分析评估，制定股票、存托凭证、债券、现金等大类资产之间的配置比例、调整原则和调整范围。</p> <p>2、股票投资策略</p> <p>本基金将深度挖掘成长型股票的投资机会，通过自上而下及自下而上相结合的方法挖掘优质的公司，构建股票投资组合。核心思路在于：1) 自上而下地分析国内外宏观经济走势、经济结构转型方向、国家经济与产业政策导向及经济周期调整等因素，挖掘未来受益于行业成长的投资机会；2) 自下而上地评判企业的核心竞争力、管理层、治理结构等以及其所提供的产品和服务是否契合未来行业成长的大趋势，对企业成长性及基本面进行综合的研判，深度挖掘优质的个股。</p> <p>（1）自上而下的行业遴选</p> <p>本基金将在考虑当前经济形势和资本市场特征的基础上，结合行业生命周期、宏观经济周期不同阶段的行业景气程度以及股票市场行业轮动规律的基础上，自上而下地进行行业遴选，重点关注行业增长前景、行业利润前景和行业成功要素。对行业增长前景，主要分</p>

析行业的外部发展环境、行业的生命周期以及行业波动与经济周期的关系等；对行业利润前景，主要分析行业结构，特别是业内竞争的方式、业内竞争的激烈程度、以及业内厂商的谈判能力等。基于对行业结构的分析形成对业内竞争的关键成功要素的判断，为预测企业经营环境的变化建立起扎实的基础。同时，本基金将根据宏观经济及证券市场环境的变化，及时对行业配置进行动态调整。

## （2）自下而上的个股选择

本基金通过定性和定量相结合的方法进行自下而上的个股选择，对企业成长性 & 基本面进行综合的研判，精选优质个股。

### 1) 定性分析

本基金通过以下两方面标准对股票的成长性及基本面进行研究分析并筛选出优质的公司：

一方面是竞争力分析，通过对公司竞争策略和核心竞争力的分析，选择具有可持续竞争优势的公司或未来具有广阔成长空间的公司。就公司竞争策略，基于行业分析的结果判断策略的有效性、策略的实施支持和策略的执行成果；就核心竞争力，分析公司的现有核心竞争力，并判断公司能否利用现有的资源、能力和定位取得可持续竞争优势。

另一方面是管理层分析，通过着重考察公司的管理层以及管理制度，选择具有良好治理结构、管理水平较高的优质公司。

### 2) 定量分析

本基金利用定量分析方法对基本面投资理念系统化，将基本面分析框架中的关键要素及研究方法进行定量刻画，通过智能选股系统与基本面分析框架相结合的方式，从成长、估值、盈利三个定量维度出发，再结合市场短期的成交、价格、资金流动等市场情绪维度，以智能选股方法构建股票组合，进行智能动态调仓，并结合行业基本面研究成果对股票组合进行评估，包括行业景气度判断，个股成长可持续性修正，剔除投资风险较大的个股等，以期获得相对市场表现的稳定超额回报。

智能选股系统涵盖投资策略测试验证、指标选股、财务数据跟踪选股、强周期行业动态跟踪选股、市场异动个股跟踪等模块。

#### A、投资策略测试验证

智能学习国内外市场上不同的投资理念，对投资理念进行验证，对于验证过的正确的适合 A 股市场的投资理念进行系统化处理、自动跟踪，形成成熟的投资策略；

#### B、指标选股

利用包括成长性、估值、盈利等对于超额收益有解释能力的指标，综合自动选取全市场性价比较高的个股组合。

成长性评估。本基金主要考察成长的持续性，选取营业收入增长率、盈利增长率、息税前利润增长率及现金流量增长率等排名靠前的公司。

估值水平评估。本基金将基于公司所属的不同行业，采取不同的估值方法，以此寻找不同行业股票的合理价格区间，主要选取市盈率（市值/净利润）、市净率（市值/净资产）、市销率（市值/营业收入）等指标衡量股票的价值是否被低估，并且进行动态调整。

	<p>盈利水平评估。本基金重点考察企业是否具备良好的盈利能力，选择 ROA、ROE、净利率等较高的企业。</p> <p>C、财务数据跟踪选股 跟踪公司的年报、季报、半年报、业绩预告、业绩快报等定期报告，包括分析公司已经实现的盈利能力、营运能力、偿债能力等。利用财务数据自动筛选可被证明的过往经营管理能力比较优秀的公司，通过公司财务数据的变化分析公司现阶段经营的变化，选取未来经营状况变好的公司，规避经营状况变差的公司。</p> <p>D、周期行业动态跟踪选股 构建完整的周期性行业数据库，包括产品价格、库存、产能、供求状况等产品信息，以及估值、盈利等周期性行业公司信息，综合分析数据信息，智能把握强周期行业个股投资机会。</p> <p>E、个股异动跟踪筛选 利用成交、换手率等市场指标及时跟踪发生交易异动的公司，再结合公司盈利、估值、成长以及行业状况，筛选出有投资机会的公司。</p> <p>(3) 港股通标的股票投资策略 本基金所投资港股通标的股票除适用上述个股投资策略外，还需关注： 1) 在港股市场上市、具有行业代表性的优质中资公司； 2) 具有行业稀缺性的香港本地和外资公司； 3) 港股市场在行业结构、估值、AH 股折溢价、分红率等方面具有吸引力的投资标的。</p> <p>3、存托凭证投资策略 本基金将根据本基金的投资目标和股票投资策略，基于对基础证券投资价值的深入研究判断，进行存托凭证的投资。</p> <p>4、债券投资策略 本基金债券投资将采取久期策略、收益率曲线策略、骑乘策略、息差策略、个券选择策略、信用策略等积极投资策略，自上而下地管理组合的久期，灵活地调整组合的券种搭配，同时精选个券，以增强组合的持有期收益。</p> <p>5、股指期货投资策略 本基金将根据风险管理的原则，以套期保值为目标，选择流动性好、交易活跃的股指期货合约，充分考虑股指期货的风险收益特征，通过多头或空头的套期保值策略，以改善投资组合的投资效果，实现股票组合的超额收益。</p> <p>6、资产支持证券的投资策略 本基金将综合运用战略资产配置和战术资产配置进行资产支持证券的投资组合管理，并根据信用风险、利率风险和流动性风险变化积极调整投资策略，严格遵守法律法规和基金合同的约定，在保证本金安全和基金资产流动性的基础上获得稳定收益。 未来，如果港股通业务规则发生变化或出现法律法规或监管部门允许投资的其他模式，基金管理人可相应调整，不需召开基金份额持有人大会。 未来，随着证券市场投资工具的发展和丰富，本基金可相应调整和更新相关投资策略，并在招募说明书中更新并公告。</p>
--	---

业绩比较基准	中证 800 指数收益率×70%+恒生指数收益率×10%（经汇率估值调整）+中证综合债指数收益率×20%
风险收益特征	本基金为混合型证券投资基金，其预期收益及预期风险水平高于债券型基金和货币市场基金，但低于股票型基金。本基金将投资港股通标的股票，会面临港股通机制下因投资环境、投资标的、市场制度以及交易规则等差异带来的特有风险。

注：无。

## 2.3 基金管理人和基金托管人

项目	基金管理人	基金托管人
名称	鹏华基金管理有限公司	招商银行股份有限公司
信息披露 负责人	姓名	高永杰
	联系电话	0755-81395402
	电子邮箱	xxpl@phfund.com.cn
客户服务电话	4006788999	95555
传真	0755-82021126	0755-83195201
注册地址	深圳市福田区福华三路 168 号深圳国际商会中心第 43 楼	深圳市深南大道 7088 号招商银行大厦
办公地址	深圳市福田区福华三路 168 号深圳国际商会中心第 43 楼	深圳市深南大道 7088 号招商银行大厦
邮政编码	518048	518040
法定代表人	何如	缪建民

## 2.4 信息披露方式

本基金选定的信息披露报纸名称	《证券时报》
登载基金中期报告正文的管理人互联网网址	http://www.phfund.com.cn
基金中期报告备置地点	深圳市福田区福华三路 168 号深圳国际商会中心第 43 层鹏华基金管理有限公司

## 2.5 其他相关资料

项目	名称	办公地址
注册登记机构	鹏华基金管理有限公司	深圳市福田区福华三路 168 号深圳国际商会中心第 43 层

## § 3 主要财务指标和基金净值表现

### 3.1 主要会计数据和财务指标

金额单位：人民币元

3.1.1 期间数据和指标	报告期(2023 年 1 月 1 日-2023 年 6 月 30 日)	
	鹏华成长智选混合 A	鹏华成长智选混合 C
本期已实现收益	-216,948,399.80	-20,445,931.55
本期利润	-209,784,921.24	-19,949,175.21
加权平均基金份	-0.0557	-0.0582



额本期利润		
本期加权平均净值利润率	-6.52%	-6.95%
本期基金份额净值增长率	-6.50%	-6.88%
3.1.2 期末数据和指标	报告期末(2023年6月30日)	
期末可供分配利润	-671,238,676.95	-66,196,505.44
期末可供分配基金份额利润	-0.1865	-0.2039
期末基金资产净值	2,927,290,965.65	258,395,033.78
期末基金份额净值	0.8135	0.7961
3.1.3 累计期末指标	报告期末(2023年6月30日)	
基金份额累计净值增长率	-18.65%	-20.39%

注：(1) 本期已实现收益指基金本期利息收入、投资收益、其他收入（不含公允价值变动收益）扣除相关费用和信用减值损失后的余额，本期利润为本期已实现收益加上本期公允价值变动收益等未实现收益。

(2) 所述基金业绩指标不包括持有人认购或交易基金的各项费用（例如，开放式基金的申购赎回费、基金转换费等），计入费用后实际收益水平要低于所列数字。

(3) 期末可供分配利润，采用期末资产负债表中未分配利润期末余额和未分配利润中已实现部分的期末余额的孰低数。表中的“期末”均指报告期最后一日，即6月30日，无论该日是否为开放日或交易所的交易日。

### 3.2 基金净值表现

#### 3.2.1 基金份额净值增长率及其与同期业绩比较基准收益率的比较

鹏华成长智选混合 A

阶段	份额净值增长率①	份额净值增长率标准差②	业绩比较基准收益率③	业绩比较基准收益率标准差④	①-③	②-④
过去一个月	1.21%	0.61%	1.13%	0.71%	0.08%	-0.10%

过去三个月	-4.74%	0.59%	-3.51%	0.65%	-1.23%	-0.06%
过去六个月	-6.50%	0.60%	0.54%	0.65%	-7.04%	-0.05%
过去一年	-14.87%	0.69%	-8.55%	0.78%	-6.32%	-0.09%
自基金合同生效起至今	-18.65%	0.88%	-10.76%	0.88%	-7.89%	0.00%

鹏华成长智选混合 C

阶段	份额净值增长率①	份额净值增长率标准差②	业绩比较基准收益率③	业绩比较基准收益率标准差④	①—③	②—④
过去一个月	1.14%	0.61%	1.13%	0.71%	0.01%	-0.10%
过去三个月	-4.93%	0.59%	-3.51%	0.65%	-1.42%	-0.06%
过去六个月	-6.88%	0.60%	0.54%	0.65%	-7.42%	-0.05%
过去一年	-15.55%	0.69%	-8.55%	0.78%	-7.00%	-0.09%
自基金合同生效起至今	-20.39%	0.88%	-10.76%	0.88%	-9.63%	0.00%

注：业绩比较基准=中证 800 指数收益率×70%+恒生指数收益率×10%（经汇率估值调整）+中证综合债指数收益率×20%

### 3.2.2 自基金合同生效以来基金份额累计净值增长率变动及其与同期业绩比较基准收益率变动的比较

鹏华成长智选混合A累计净值增长率与同期业绩比较基准收益率的历史走势对比图

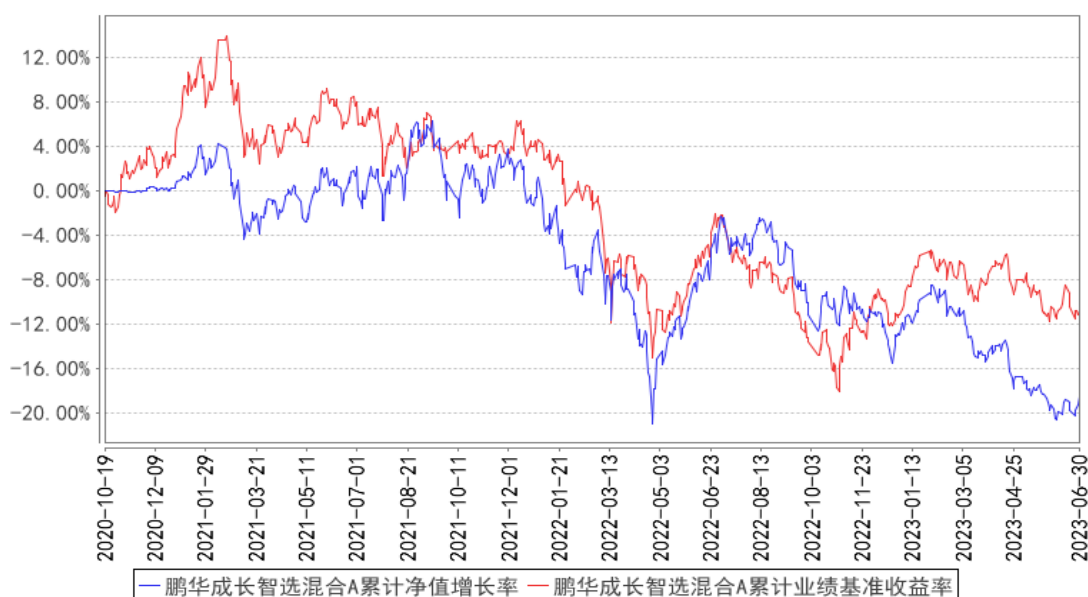

鹏华成长智选混合C累计净值增长率与同期业绩比较基准收益率的历史走势对比图

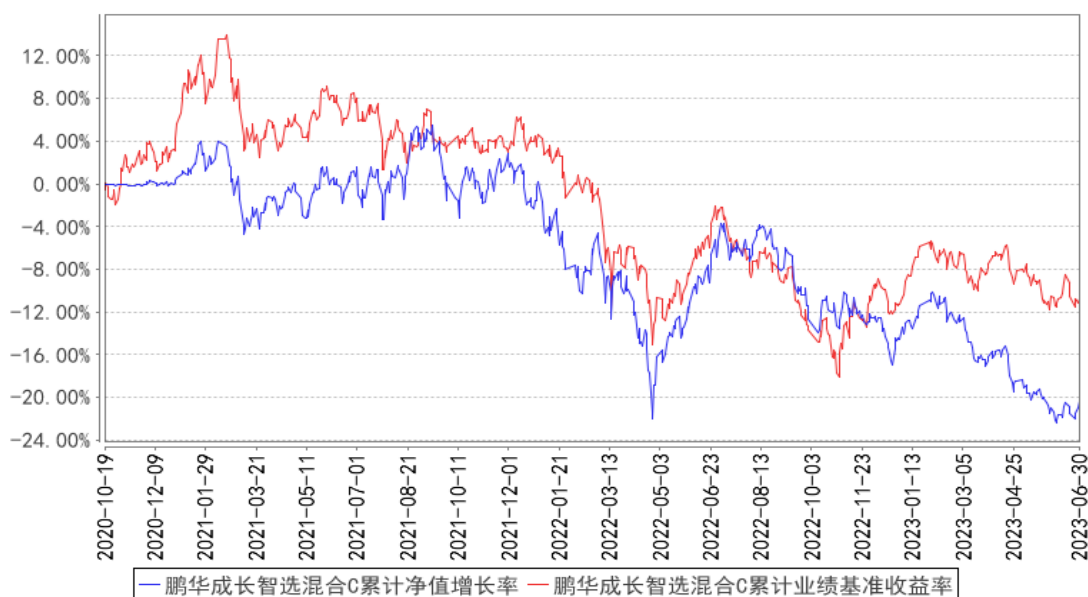

注：1、本基金基金合同于 2020 年 10 月 19 日生效。2、截至建仓期结束，本基金的各项投资比例已达到基金合同中规定的各项比例。

### 3.3 其他指标

注：无。

## § 4 管理人报告

### 4.1 基金管理人及基金经理情况

#### 4.1.1 基金管理人及其管理基金的经验

鹏华基金管理有限公司成立于 1998 年 12 月 22 日，业务范围包括基金募集、基金销售、资产管理及中国证监会许可的其他业务。截至本报告期末，公司股东由国信证券股份有限公司、意大利欧利盛资本资产管理股份公司（Eurizon Capital SGR S.p.A.）、深圳市北融信投资发展有限公司组成，公司性质为中外合资企业，公司注册资本 15,000 万元人民币。截至 6 月 30 日，公司管理资产总规模达到 11517 亿元，301 只公募基金、13 只全国社保投资组合、7 只基本养老保险投资组合。经过 20 余年投资管理基金，在基金投资、风险控制等方面积累了丰富经验。

#### 4.1.2 基金经理（或基金经理小组）及基金经理助理简介

姓名	职务	任本基金的基金经理（助理）期限		证券从业年限	说明
		任职日期	离任日期		
包兵华	基金经理	2020-10-19	-	12 年	包兵华先生，国籍中国，管理学硕士，12 年证券从业经验。历任长城证券股份有限公司量化投资部研究员，第一创业证券股份有限公司衍生产品部研究员；2016 年 11

				<p>月加盟鹏华基金管理有限公司，担任研究部高级策略研究员，现任研究部基金经理。2019 年 04 月至今担任鹏华研究驱动混合型证券投资基金基金经理，2019 年 05 月至今担任鹏华研究智选混合型证券投资基金基金经理，2020 年 10 月至今担任鹏华成长智选混合型证券投资基金基金经理，2021 年 11 月至今担任鹏华股息精选混合型证券投资基金基金经理，包兵华先生具备基金从业资格。本报告期内本基金基金经理未发生变动。</p>	
梁浩	基金经理	2020-10-19	-	15 年	<p>梁浩先生，国籍中国，经济学博士，15 年证券从业经验。曾任职于信息产业部电信研究院，从事产业政策研究工作；2008 年 5 月加盟鹏华基金管理有限公司，从事研究分析工作，历任研究部高级研究员、基金经理助理、副总经理、董事总经理 (MD) / 总经理，现担任公司副总裁，投资决策委员会成员。2011 年 07 月至今担任鹏华新兴产业混合型证券投资基金基金经理，2014 年 03 月至 2015 年 12 月担任鹏华环保产业股票型证券投资基金基金经理，2014 年 11 月至 2015 年 12 月担任鹏华先进制造股票型证券投资基金基金经理，2015 年 07 月至 2017 年 03 月担任鹏华动力增长混合型证券投资基金 (LOF) 基金经理，2016 年 01 月至 2017 年 03 月担任鹏华健康环保灵活配置混合型证券投资基金基金经理，2016 年 06 月至 2017 年 07 月担任鹏华医药科技股票型证券投资基金基金经理，2017 年 10 月至今担任鹏华研究精选灵活配置混合型证券投资基金基金经理，2018 年 06 月至 2021 年 01 月担任鹏华创新驱动混合型证券投资基金基金经理，2018 年 09 月至 2020 年 03 月担任鹏华研究驱动混合型证券投资基金基金经理，2019 年 05 月至 2021 年 01 月担任鹏华研究智选混合型证券投资基金基金经理，2019 年 12 月至 2021 年 01 月担任鹏华价值驱动混合型证券投资基金基金经理，2020 年 01 月至 2022 年 11 月担任鹏华科技创新混合型证券投资基金基金经理，2020 年 07 月至今担任鹏华新兴成长混合型证券投资基金基金经理，2020 年 10 月至今担任鹏华成长智选混合型证券投资基</p>

					金基金经理, 2021 年 01 月至今担任鹏华汇智优选混合型证券投资基金基金经理, 2021 年 07 月至今担任鹏华新能源精选混合型证券投资基金基金经理, 梁浩先生具备基金从业资格。本报告期内本基金基金经理未发生变动。
--	--	--	--	--	---

注：1. 任职日期和离任日期均指公司作出决定后正式对外公告之日；担任新成立基金基金经理的，任职日期为基金合同生效日。

2. 证券从业的含义遵从行业协会关于从业人员资格管理办法的相关规定。

#### 4.1.3 期末兼任私募资产管理计划投资经理的基金经理同时管理的产品情况

注：无。

#### 4.2 管理人对报告期内本基金运作合规守信情况的说明

报告期内，本基金管理人严格遵守《证券投资基金法》等法律法规、中国证监会的有关规定以及基金合同的约定，本着诚实守信、勤勉尽责的原则管理和运作基金资产，在严格控制风险的基础上，为基金份额持有人谋求最大利益。

本报告期内，本基金运作合规，不存在违反基金合同和损害基金份额持有人利益的行为。

#### 4.3 管理人对报告期内公平交易情况的专项说明

##### 4.3.1 公平交易制度的执行情况

报告期内，本基金管理人严格执行公平交易制度，确保不同投资组合在研究、交易、分配等各环节得到公平对待。公司对不同投资组合在不同时间窗口下（日内、3 日内、5 日内）的同向交易价差进行专项分析，未发现不公平对待各组合或组合间相互利益输送的情况。

##### 4.3.2 异常交易行为的专项说明

报告期内，本基金未发生违法违规且对基金财产造成损失的异常交易行为。本报告期内未发生基金管理人管理的所有投资组合参与的交易所公开竞价同日反向交易成交较少的单边交易量超过该证券当日成交量的 5% 的情况。

#### 4.4 管理人对报告期内基金的投资策略和业绩表现的说明

##### 4.4.1 报告期内基金投资策略和运作分析

今年以来市场整体比较活跃，指数层面整体较弱，板块之间的分化异常明显。在 AI 概念的催化下，计算机、传媒、通信等行业异常强势，在主题催化下，以人形机器人、自动驾驶等为代表的个股涨幅明显，而其他板块整体则相对较弱，尤其是消费、医药、新能源等行业尤其明显。

本策略组合整体上注重盈利和估值的匹配，考虑综合性价比，今年市场主题投资风格明显，成长和盈利因素持续失效。AI 板块相关个股未来业绩空间较难预期、估值性价比不易衡量、短期

交易较为活跃，交易拥挤度相对较高，所以整体配置非常有限。

#### 4.4.2 报告期内基金的业绩表现

截至本报告期末，本报告期鹏华成长智选混合 A 份额净值增长率为-6.50%，同期业绩比较基准增长率为 0.54%，鹏华成长智选混合 C 份额净值增长率为-6.88%，同期业绩比较基准增长率为 0.54%。

#### 4.5 管理人对宏观经济、证券市场及行业走势的简要展望

展望未来，诸多优质个股经过持续调整，估值性价比大幅提升，我们认为，投资的本质是寻找成长性好、盈利能力强且可以持续扩张的企业，市场终将会回归基本面，以盈利能力和成长能力衡量公司价值。

操作上，本基金个股配置上更加分散，以求抓到更多机会。同时考虑到市场整体估值性价比提升，本基金适当增加仓位。

#### 4.6 管理人对报告期内基金估值程序等事项的说明

本基金管理人按照企业会计准则、中国证监会相关规定、中国证券投资基金业协会相关指引和基金合同关于估值的约定，对基金所持有的投资品种进行估值。本基金管理人已制定基金估值和份额净值计价的业务管理制度，明确基金估值的程序和技术。

本基金管理人使用可靠的估值业务系统，估值人员熟悉各类投资品种的估值原则和具体估值程序。估值流程中包含风险监测、控制和报告机制。本基金托管人根据法律法规要求履行估值及净值计算的复核责任。本基金管理人设有估值委员会，由登记结算部、监察稽核部、各投资部门、研究部门负责人、基金经理等成员组成，估值委员会成员具有多年的证券、基金从业经验，熟悉相关法律法规，具备投资、研究、风险管理、法律合规和基金估值运作等方面的专业能力。基金经理可与估值委员会成员共同商定估值原则和政策，但不参与日常估值的执行。

基金管理人改变估值技术，导致基金资产净值发生重大变化的，对所采用的相关估值技术、假设及输入值的适当性咨询会计师事务所的专业意见。

本报告期内，参与估值流程各方之间无重大利益冲突。

本基金管理人已与第三方定价服务机构签署服务协议，由其按约定提供相关参考数据。

#### 4.7 管理人对报告期内基金利润分配情况的说明

1、截止本报告期末，鹏华成长智选混合 A 期末可供分配利润为-671,238,676.95 元，期末基金份额净值 0.8135 元，不符合利润分配条件；鹏华成长智选混合 C 期末可供分配利润为-66,196,505.44 元，期末基金份额净值 0.7961 元，不符合利润分配条件。

2、本基金本报告期内未进行利润分配。

#### 4.8 报告期内管理人对本基金持有人数或基金资产净值预警情形的说明

无。

### § 5 托管人报告

#### 5.1 报告期内本基金托管人遵规守信情况声明

托管人声明：

招商银行具备完善的公司治理结构、内部稽核监控制度和风险控制制度，我行在履行托管职责中，严格遵守有关法律法规、托管协议的规定，尽职尽责地履行托管义务并安全保管托管资产。

#### 5.2 托管人对报告期内本基金投资运作遵规守信、净值计算、利润分配等情况的说明

招商银行根据法律法规、托管协议约定的投资监督条款，对托管产品的投资行为进行监督，并根据监管要求履行报告义务。

招商银行按照托管协议约定的统一记账方法和会计处理原则，独立地设置、登录和保管本产品的全套账册，进行会计核算和资产估值并与管理人建立对账机制。

本年度中期报告中利润分配情况真实、准确。

#### 5.3 托管人对本中期报告中财务信息等内容的真实、准确和完整发表意见

本年度中期报告中财务指标、净值表现、财务会计报告、投资组合报告内容真实、准确，不存在虚假记载、误导性陈述或者重大遗漏。

### § 6 半年度财务会计报告（未经审计）

#### 6.1 资产负债表

会计主体：鹏华成长智选混合型证券投资基金

报告截止日：2023 年 6 月 30 日

单位：人民币元

资产	附注号	本期末 2023 年 6 月 30 日	上年度末 2022 年 12 月 31 日
<b>资产：</b>			
银行存款	6.4.7.1	694,681,464.96	1,155,095,939.60
结算备付金		73,630,811.67	73,134,579.45
存出保证金		409,658.25	315,957.01
交易性金融资产	6.4.7.2	2,502,698,301.12	2,479,058,711.11
其中：股票投资		2,498,518,740.98	2,474,933,294.33
基金投资		-	-
债券投资		4,179,560.14	4,125,416.78

资产支持证券投资		-	-
贵金属投资		-	-
其他投资		-	-
衍生金融资产	6.4.7.3	-	-
买入返售金融资产	6.4.7.4	-	-
债权投资	6.4.7.5	-	-
其中：债券投资		-	-
资产支持证券投资		-	-
其他投资		-	-
其他债权投资	6.4.7.6	-	-
其他权益工具投资	6.4.7.7	-	-
应收清算款		-	-
应收股利		-	-
应收申购款		49,266.02	35,956.29
递延所得税资产		-	-
其他资产	6.4.7.8	-	-
资产总计		3,271,469,502.02	3,707,641,143.46
<b>负债和净资产</b>	<b>附注号</b>	<b>本期末 2023年6月30日</b>	<b>上年度末 2022年12月31日</b>
<b>负 债：</b>			
短期借款		-	-
交易性金融负债		-	-
衍生金融负债	6.4.7.3	-	-
卖出回购金融资产款		-	-
应付清算款		76,718,547.27	26.11
应付赎回款		2,272,465.10	658,667.91
应付管理人报酬		3,906,026.20	4,756,743.80
应付托管费		651,004.36	792,790.64
应付销售服务费		168,805.50	207,195.05
应付投资顾问费		-	-
应交税费		25.54	15.27
应付利润		-	-
递延所得税负债		-	-
其他负债	6.4.7.9	2,066,628.62	634,416.52
负债合计		85,783,502.59	7,049,855.30
<b>净资产：</b>			
实收基金	6.4.7.10	3,923,121,181.82	4,259,162,513.90
其他综合收益	6.4.7.11	-	-
未分配利润	6.4.7.12	-737,435,182.39	-558,571,225.74
净资产合计		3,185,685,999.43	3,700,591,288.16
负债和净资产总计		3,271,469,502.02	3,707,641,143.46

注：报告截止日 2023 年 06 月 30 日，基金份额总额为 3,923,121,181.82 份，其中鹏华成长智选混合 A 基金份额总额为 3,598,529,642.60 份，基金份额净值 0.8135 元；鹏华成长智选混合 C 基金



份额总额为 324,591,539.22 份，基金份额净值 0.7961 元。

## 6.2 利润表

会计主体：鹏华成长智选混合型证券投资基金

本报告期：2023 年 1 月 1 日至 2023 年 6 月 30 日

单位：人民币元

项目	附注号	本期 2023 年 1 月 1 日至 2023 年 6 月 30 日	上年度可比期间 2022 年 1 月 1 日至 2022 年 6 月 30 日
<b>一、营业总收入</b>		-197,979,757.30	-246,384,842.47
1. 利息收入		2,745,020.51	2,234,018.51
其中：存款利息收入	6.4.7.13	2,353,014.29	2,234,018.51
债券利息收入		-	-
资产支持证券利息收入		-	-
买入返售金融资产收入		392,006.22	-
证券出借利息收入		-	-
其他利息收入		-	-
2. 投资收益（损失以“-”填列）		-208,392,067.83	18,135,729.44
其中：股票投资收益	6.4.7.14	-230,516,712.59	3,136,771.77
基金投资收益		-	-
债券投资收益	6.4.7.15	4,947.96	1,351.14
资产支持证券投资	6.4.7.16	-	-
贵金属投资收益	6.4.7.17	-	-
衍生工具收益	6.4.7.18	-	-
股利收益	6.4.7.19	22,119,696.80	14,997,606.53
以摊余成本计量的金融资产终止确认产生的收益		-	-
其他投资收益		-	-
3. 公允价值变动收益（损失以“-”号填列）	6.4.7.20	7,660,234.90	-266,766,488.80
4. 汇兑收益（损失以“-”号填列）		-	-
5. 其他收入（损失以“-”号填列）	6.4.7.21	7,055.12	11,898.38
<b>减：二、营业总支出</b>		31,754,339.15	38,133,851.32
1. 管理人报酬	6.4.10.2.1	26,123,522.39	31,408,675.32
2. 托管费	6.4.10.2.2	4,353,920.31	5,234,779.21

3. 销售服务费	6.4.10.2.3	1,140,699.45	1,352,754.26
4. 投资顾问费		-	-
5. 利息支出		-	-
其中：卖出回购金融资产支出		-	-
6. 信用减值损失	6.4.7.22	-	-
7. 税金及附加		17.93	4.87
8. 其他费用	6.4.7.23	136,179.07	137,637.66
<b>三、利润总额（亏损总额以“-”号填列）</b>		-229,734,096.45	-284,518,693.79
减：所得税费用		-	-
<b>四、净利润（净亏损以“-”号填列）</b>		-229,734,096.45	-284,518,693.79
<b>五、其他综合收益的税后净额</b>		-	-
<b>六、综合收益总额</b>		-229,734,096.45	-284,518,693.79

### 6.3 净资产（基金净值）变动表

会计主体：鹏华成长智选混合型证券投资基金

本报告期：2023 年 1 月 1 日至 2023 年 6 月 30 日

单位：人民币元

项目	本期 2023 年 1 月 1 日至 2023 年 6 月 30 日			
	实收基金	其他综合收益	未分配利润	净资产合计
一、上期期末净资产(基金净值)	4,259,162,513.90	-	-558,571,225.74	3,700,591,288.16
加：会计政策变更	-	-	-	-
前期差错更正	-	-	-	-
其他	-	-	-	-
二、本期期初净资产(基金净值)	4,259,162,513.90	-	-558,571,225.74	3,700,591,288.16
三、本期增减变动额(减少以“-”	-336,041,332.08	-	-178,863,956.65	-514,905,288.73

号填列)				
(一)、 综合收益总额	-	-	-229,734,096.45	-229,734,096.45
(二)、 本期基金份额交易产生的基金净值变动数 (净值减少以“-”号填列)	-336,041,332.08	-	50,870,139.80	-285,171,192.28
其中:1. 基金申购款	17,058,481.53	-	-2,287,533.69	14,770,947.84
2 .基金赎回款	-353,099,813.61	-	53,157,673.49	-299,942,140.12
(三)、 本期向基金份额持有人分配利润产生的基金净值变动(净值减少以“-”号填列)	-	-	-	-
(四)、 其他综合收益结转留存收益	-	-	-	-
四、本期末净资产(基金净值)	3,923,121,181.82	-	-737,435,182.39	3,185,685,999.43
项目	上年度可比期间 2022年1月1日至2022年6月30日			
	实收基金	其他综合收益	未分配利润	净资产合计

一、上期期末净资产(基金净值)	4,772,031,077.58	-	54,987,624.76	4,827,018,702.34
加:会计政策变更	-	-	-	-
前期差错更正	-	-	-	-
其他	-	-	-	-
二、本期初净资产(基金净值)	4,772,031,077.58	-	54,987,624.76	4,827,018,702.34
三、本期增减变动额(减少以“-”号填列)	-287,528,742.22	-	-258,833,442.12	-546,362,184.34
(一)、综合收益总额	-	-	-284,518,693.79	-284,518,693.79
(二)、本期基金份额交易产生的基金净值变动数(净值减少以“-”号填列)	-287,528,742.22	-	25,685,251.67	-261,843,490.55
其中:1.基金申购款	29,828,465.16	-	-2,718,948.14	27,109,517.02
2.基金赎回款	-317,357,207.38	-	28,404,199.81	-288,953,007.57
(三)、本期向基金份额持有	-	-	-	-

人分配 利润产 生的基 金净值 变动(净 值减少 以“-” 号填列)				
(四)、 其他综 合收益 结转留 存收益	-	-	-	-
四、本期 期末净 资产(基 金净值)	4,484,502,335.36	-	-203,845,817.36	4,280,656,518.00

报表附注为财务报表的组成部分。

本报告 6.1 至 6.4 财务报表由下列负责人签署：

邓召明

邢彪

郝文高

基金管理人负责人

主管会计工作负责人

会计机构负责人

## 6.4 报表附注

### 6.4.1 基金基本情况

鹏华成长智选混合型证券投资基金(以下简称“本基金”)经中国证券监督管理委员会(以下简称“中国证监会”)证监许可[2020]2199号《关于准予鹏华成长智选混合型证券投资基金注册的批复》核准,由鹏华基金管理有限公司依照《中华人民共和国证券投资基金法》和《鹏华成长智选混合型证券投资基金基金合同》负责公开募集。本基金为契约型开放式,存续期限不定,首次设立募集不包括认购资金利息共募集人民币14,239,253,396.69元,业经普华永道中天会计师事务所(特殊普通合伙)普华永道中天验字(2020)第0908号验资报告予以验证。经向中国证监会备案,《鹏华成长智选混合型证券投资基金基金合同》于2020年10月19日正式生效,基金合同生效日的基金份额总额为14,244,520,560.70份基金份额,其中认购资金利息折合5,267,164.01份基金份额。本基金的基金管理人为鹏华基金管理有限公司,基金托管人为招商银行股份有限公司。

## 6.4.2 会计报表的编制基础

本基金的财务报表按照财政部于 2006 年 2 月 15 日及以后期间颁布的《企业会计准则—基本准则》、各项具体会计准则及相关规定(以下合称“企业会计准则”)、《资产管理产品相关会计处理规定》(财会[2022]14 号)、中国证监会颁布的《证券投资基金信息披露 XBRL 模板第 3 号<年度报告和中期报告>》、中国证券投资基金业协会(以下简称“中国基金业协会”)颁布的《证券投资基金会计核算业务指引》、《鹏华成长智选混合型证券投资基金基金合同》和在财务报表附注中所列示的中国证监会、中国基金业协会发布的有关规定及允许的基金行业实务操作编制。

本财务报表以持续经营为基础编制。

## 6.4.3 遵循企业会计准则及其他有关规定的声明

本基金 2023 年上半年财务报表符合企业会计准则的要求,真实、完整地反映了本基金 2023 年 06 月 30 日的财务状况以及 2023 年上半年的经营成果和基金净资产变动情况等有关信息。

## 6.4.4 本报告期所采用的会计政策、会计估计与最近一期年度报告相一致的说明

本报告期所采用的会计政策、会计估计与最近一期年度报告相一致。

## 6.4.5 会计政策和会计估计变更以及差错更正的说明

### 6.4.5.1 会计政策变更的说明

无。

### 6.4.5.2 会计估计变更的说明

无。

### 6.4.5.3 差错更正的说明

无。

## 6.4.6 税项

根据财政部、国家税务总局财税[2002]128 号《关于开放式证券投资基金有关税收问题的通知》、财税[2008]1 号《关于企业所得税若干优惠政策的通知》、财税[2012]85 号《关于实施上市公司股息红利差别化个人所得税政策有关问题的通知》、财税[2014]81 号《财政部国家税务总局证监会关于沪港股票市场交易互联互通机制试点有关税收政策的通知》、财税[2015]101 号《关于上市公司股息红利差别化个人所得税政策有关问题的通知》、财税[2016]36 号《关于全面推开营业税改征增值税试点的通知》、财税[2016]46 号《关于进一步明确全面推开营改增试点金融业有关政策的通知》、财税[2016]70 号《关于金融机构同业往来等增值税政策的补充通知》、财税[2016]127 号《财政部国家税务总局证监会关于深港股票市场交易互联互通机制试点有关税收政策的通知》、财税[2016]140 号《关于明确金融 房地产开发 教育辅助服务等增值税政

策的通知》、财税[2017]2号《关于资管产品增值税政策有关问题的补充通知》、财税[2017]56号《关于资管产品增值税有关问题的通知》、财税[2017]90号《关于租入固定资产进项税额抵扣等增值税政策的通知》及其他相关财税法规和实务操作，主要税项列示如下：

(1) 资管产品运营过程中发生的增值税应税行为，以资管产品管理人为增值税纳税人。资管产品管理人运营资管产品过程中发生的增值税应税行为，暂适用简易计税方法，按照3%的征收率缴纳增值税。对资管产品在2018年1月1日前运营过程中发生的增值税应税行为，未缴纳增值税的，不再缴纳；已缴纳增值税的，已纳税额从资管产品管理人以后月份的增值税应纳税额中抵减。

对证券投资基金管理人运用基金买卖股票、债券的转让收入免征增值税，对国债、地方政府债以及金融同业往来利息收入亦免征增值税。资管产品管理人运营资管产品提供的贷款服务，以2018年1月1日起产生的利息及利息性质的收入为销售额。资管产品管理人运营资管产品转让2017年12月31日前取得的基金、非货物期货，可以选择按照实际买入价计算销售额，或者以2017年最后一个交易日的基金份额净值、非货物期货结算价格作为买入价计算销售额。

(2) 对基金从证券市场中取得的收入，包括买卖股票、债券的差价收入，股票的股息、红利收入，债券的利息收入及其他收入，暂不征收企业所得税。

(3) 对基金取得的企业债券利息收入，应由发行债券的企业在向基金支付利息时代扣代缴20%的个人所得税。对基金从上市公司取得的股息红利所得，持股期限在1个月以内(含1个月)的，其股息红利所得全额计入应纳税所得额；持股期限在1个月以上至1年(含1年)的，暂减按50%计入应纳税所得额；持股期限超过1年的，暂免征收个人所得税。对基金持有的上市公司限售股，解禁后取得的股息、红利收入，按照上述规定计算纳税，持股时间自解禁日起计算；解禁前取得的股息、红利收入继续暂减按50%计入应纳税所得额。上述所得统一适用20%的税率计征个人所得税。

对基金通过沪港通/深港通投资香港联交所上市H股取得的股息红利，H股公司应向中国证券登记结算有限责任公司(以下简称“中国结算”)提出申请，由中国结算向H股公司提供内地个人投资者名册，H股公司按照20%的税率代扣个人所得税。基金通过沪港通/深港通投资香港联交所上市的非H股取得的股息红利，由中国结算按照20%的税率代扣个人所得税。

(4) 基金卖出股票按0.1%的税率缴纳股票交易印花税，买入股票不征收股票交易印花税。基金通过沪港通/深港通买卖、继承、赠与联交所上市股票，按照香港特别行政区现行税法规定缴纳印花税。

(5) 本基金的城市维护建设税、教育费附加和地方教育附加等税费按照实际缴纳增值税额的适用比例计算缴纳。

## 6.4.7 重要财务报表项目的说明

## 6.4.7.1 银行存款

单位：人民币元

项目	本期末 2023年6月30日
活期存款	694,681,464.96
等于：本金	694,599,178.43
加：应计利息	82,286.53
减：坏账准备	-
定期存款	-
等于：本金	-
加：应计利息	-
减：坏账准备	-
其中：存款期限1个月以内	-
存款期限1-3个月	-
存款期限3个月以上	-
其他存款	-
等于：本金	-
加：应计利息	-
减：坏账准备	-
合计	694,681,464.96

## 6.4.7.2 交易性金融资产

单位：人民币元

项目	本期末 2023年6月30日				
	成本	应计利息	公允价值	公允价值变动	
股票	2,749,494,217.31	-	2,498,518,740.98	-250,975,476.33	
贵金属投资-金交所黄金合约	-	-	-	-	
债券	交易所市场	3,410,000.00	3,665.14	4,179,560.14	765,895.00
	银行间市场	-	-	-	-
	合计	3,410,000.00	3,665.14	4,179,560.14	765,895.00
资产支持证券	-	-	-	-	
基金	-	-	-	-	
其他	-	-	-	-	
合计	2,752,904,217.31	3,665.14	2,502,698,301.12	-250,209,581.33	

注：股票投资的成本、公允价值及公允价值变动均包含中国存托凭证的成本、公允价值及公允价值变动。



### 6.4.7.3 衍生金融资产/负债

#### 6.4.7.3.1 衍生金融资产/负债期末余额

注：无。

#### 6.4.7.3.2 期末基金持有的期货合约情况

注：无。

#### 6.4.7.3.3 期末基金持有的黄金衍生品情况

注：无。

### 6.4.7.4 买入返售金融资产

#### 6.4.7.4.1 各项买入返售金融资产期末余额

注：无。

#### 6.4.7.4.2 期末买断式逆回购交易中取得的债券

注：无。

#### 6.4.7.4.3 按预期信用损失一般模型计提减值准备的说明

无。
----

### 6.4.7.5 债权投资

#### 6.4.7.5.1 债权投资情况

注：无。

#### 6.4.7.5.2 债权投资减值准备计提情况

注：无。

### 6.4.7.6 其他债权投资

#### 6.4.7.6.1 其他债权投资情况

注：无。

#### 6.4.7.6.2 其他债权投资减值准备计提情况

注：无。

### 6.4.7.7 其他权益工具投资

#### 6.4.7.7.1 其他权益工具投资情况

注：无。

#### 6.4.7.7.2 报告期末其他权益工具投资情况

注：无。

## 6.4.7.8 其他资产

注：无。

## 6.4.7.9 其他负债

单位：人民币元

项目	本期末 2023 年 6 月 30 日
应付券商交易单元保证金	-
应付赎回费	-
应付证券出借违约金	-
应付交易费用	1,952,573.28
其中：交易所市场	1,952,573.28
银行间市场	-
应付利息	-
预提费用	114,055.34
合计	2,066,628.62

## 6.4.7.10 实收基金

金额单位：人民币元

## 鹏华成长智选混合 A

项目	本期 2023 年 1 月 1 日至 2023 年 6 月 30 日	
	基金份额（份）	账面金额
上年度末	3,905,687,940.50	3,905,687,940.50
本期申购	11,184,083.79	11,184,083.79
本期赎回（以“-”号填列）	-318,342,381.69	-318,342,381.69
-基金拆分/份额折算前	-	-
基金拆分/份额折算调整	-	-
本期申购	-	-
本期赎回（以“-”号填列）	-	-
本期末	3,598,529,642.60	3,598,529,642.60

## 鹏华成长智选混合 C

项目	本期 2023 年 1 月 1 日至 2023 年 6 月 30 日	
	基金份额（份）	账面金额
上年度末	353,474,573.40	353,474,573.40
本期申购	5,874,397.74	5,874,397.74
本期赎回（以“-”号填列）	-34,757,431.92	-34,757,431.92
-基金拆分/份额折算前	-	-
基金拆分/份额折算调整	-	-
本期申购	-	-
本期赎回（以“-”号填列）	-	-
本期末	324,591,539.22	324,591,539.22

注：申购含红利再投、转换入份额；赎回含转换出份额。

## 6.4.7.11 其他综合收益

注：无。

## 6.4.7.12 未分配利润

单位：人民币元

鹏华成长智选混合 A

项目	已实现部分	未实现部分	未分配利润合计
上年度末	13,628,076.65	-520,905,646.12	-507,277,569.47
本期利润	-216,948,399.80	7,163,478.56	-209,784,921.24
本期基金份额交易产生的变动数	4,262,876.74	41,560,937.02	45,823,813.76
其中：基金申购款	-89,329.02	-1,438,799.43	-1,528,128.45
基金赎回款	4,352,205.76	42,999,736.45	47,351,942.21
本期已分配利润	-	-	-
本期末	-199,057,446.41	-472,181,230.54	-671,238,676.95

鹏华成长智选混合 C

项目	已实现部分	未实现部分	未分配利润合计
上年度末	-4,816,244.32	-46,477,411.95	-51,293,656.27
本期利润	-20,445,931.55	496,756.34	-19,949,175.21
本期基金份额交易产生的变动数	1,058,582.35	3,987,743.69	5,046,326.04
其中：基金申购款	-115,301.26	-644,103.98	-759,405.24
基金赎回款	1,173,883.61	4,631,847.67	5,805,731.28
本期已分配利润	-	-	-
本期末	-24,203,593.52	-41,992,911.92	-66,196,505.44

## 6.4.7.13 存款利息收入

单位：人民币元

项目	本期
	2023年1月1日至2023年6月30日
活期存款利息收入	1,640,358.82
定期存款利息收入	-
其他存款利息收入	-
结算备付金利息收入	710,156.55
其他	2,498.92
合计	2,353,014.29

注：其他包含认/申购款利息收入、结算保证金利息收入、风控金利息收入等

## 6.4.7.14 股票投资收益

## 6.4.7.14.1 股票投资收益项目构成

单位：人民币元

项目	本期
	2023年1月1日至2023年6月30日

股票投资收益——买卖股票差价收入	-230,516,712.59
股票投资收益——赎回差价收入	-
股票投资收益——申购差价收入	-
股票投资收益——证券出借差价收入	-
合计	-230,516,712.59

#### 6.4.7.14.2 股票投资收益——买卖股票差价收入

单位：人民币元

项目	本期 2023年1月1日至2023年6月30日
卖出股票成交总额	1,645,636,626.50
减：卖出股票成本总额	1,871,208,884.05
减：交易费用	4,944,455.04
买卖股票差价收入	-230,516,712.59

#### 6.4.7.14.3 股票投资收益——证券出借差价收入

注：无。

#### 6.4.7.15 债券投资收益

##### 6.4.7.15.1 债券投资收益项目构成

单位：人民币元

项目	本期 2023年1月1日至2023年6月30日
债券投资收益——利息收入	4,947.96
债券投资收益——买卖债券（债转股及债券到期兑付）差价收入	-
债券投资收益——赎回差价收入	-
债券投资收益——申购差价收入	-
合计	4,947.96

##### 6.4.7.15.2 债券投资收益——买卖债券差价收入

注：无。

##### 6.4.7.15.3 债券投资收益——赎回差价收入

注：无。

##### 6.4.7.15.4 债券投资收益——申购差价收入

注：无。

#### 6.4.7.16 资产支持证券投资收益

##### 6.4.7.16.1 资产支持证券投资收益项目构成

注：无。

**6.4.7.16.2 资产支持证券投资收益——买卖资产支持证券差价收入**

注：无。

**6.4.7.16.3 资产支持证券投资收益——赎回差价收入**

注：无。

**6.4.7.16.4 资产支持证券投资收益——申购差价收入**

注：无。

**6.4.7.17 贵金属投资收益****6.4.7.17.1 贵金属投资收益项目构成**

注：无。

**6.4.7.17.2 贵金属投资收益——买卖贵金属差价收入**

注：无。

**6.4.7.17.3 贵金属投资收益——赎回差价收入**

注：无。

**6.4.7.17.4 贵金属投资收益——申购差价收入**

注：无。

**6.4.7.18 衍生工具收益****6.4.7.18.1 衍生工具收益——买卖权证差价收入**

注：无。

**6.4.7.18.2 衍生工具收益——其他投资收益**

注：无。

**6.4.7.19 股利收益**

单位：人民币元

项目	本期
	2023年1月1日至2023年6月30日
股票投资产生的股利收益	22,119,696.80
其中：证券出借权益补偿收入	-
基金投资产生的股利收益	-
合计	22,119,696.80

**6.4.7.20 公允价值变动收益**

单位：人民币元

项目名称	本期
	2023年1月1日至2023年6月30日
1. 交易性金融资产	7,660,234.90

股票投资	7,606,188.90
债券投资	54,046.00
资产支持证券投资	-
基金投资	-
贵金属投资	-
其他	-
2. 衍生工具	-
权证投资	-
3. 其他	-
减：应税金融商品公允价值变动产生的预估增值税	-
合计	7,660,234.90

#### 6.4.7.21 其他收入

单位：人民币元

项目	本期
	2023年1月1日至2023年6月30日
基金赎回费收入	6,620.36
基金转换费收入	434.76
合计	7,055.12

#### 6.4.7.22 信用减值损失

注：无。

#### 6.4.7.23 其他费用

单位：人民币元

项目	本期
	2023年1月1日至2023年6月30日
审计费用	54,547.97
信息披露费	59,507.37
证券出借违约金	-
银行汇划费用	17,356.58
证券组合费	4,767.15
合计	136,179.07

#### 6.4.7.24 分部报告

无。

#### 6.4.8 或有事项、资产负债表日后事项的说明

##### 6.4.8.1 或有事项

无。

##### 6.4.8.2 资产负债表日后事项

无。

## 6.4.9 关联方关系

### 6.4.9.1 本报告期存在控制关系或其他重大利害关系的关联方发生变化的情况

本报告期存在控制关系或其他重大利害关系的关联方没有发生变化。

### 6.4.9.2 本报告期与基金发生关联交易的各关联方

关联方名称	与本基金的关系
鹏华基金管理有限公司（“鹏华基金公司”）	基金管理人、基金注册登记机构、基金销售机构
招商银行股份有限公司（“招商银行”）	基金托管人、基金代销机构
国信证券股份有限公司（“国信证券”）	基金管理人的股东、基金代销机构

注：下述关联交易均在正常业务范围内按一般商业条款订立。

## 6.4.10 本报告期及上年度可比期间的关联方交易

### 6.4.10.1 通过关联方交易单元进行的交易

#### 6.4.10.1.1 股票交易

金额单位：人民币元

关联方名称	本期 2023年1月1日至2023年6月30日		上年度可比期间 2022年1月1日至2022年6月30日	
	成交金额	占当期股票 成交总额的比 例（%）	成交金额	占当期股票 成交总额的比 例（%）
国信证券	411,614,185.52	11.74	10,564,750.52	0.59

#### 6.4.10.1.2 债券交易

注：无。

#### 6.4.10.1.3 债券回购交易

注：无。

#### 6.4.10.1.4 权证交易

注：无。

#### 6.4.10.1.5 应支付关联方的佣金

金额单位：人民币元

关联方名称	本期 2023年1月1日至2023年6月30日			
	当期 佣金	占当期佣金总量 的比例（%）	期末应付佣金余 额	占期末应付佣金 总额的比例（%）
国信证券	338,329.61	11.22	269,831.93	13.82
关联方名称	上年度可比期间 2022年1月1日至2022年6月30日			

	当期 佣金	占当期佣金总量 的比例 (%)	期末应付佣金余 额	占期末应付佣金 总额的比例 (%)
国信证券	9,291.28	0.59	9,291.28	1.40

注：(1) 佣金的计算公式

上海/深圳证券交易所的交易佣金=股票买(卖)成交金额×佣金比率-买(卖)经手费-买(卖)证管费等由券商承担的费用

(佣金比率按照与一般证券公司签订的协议条款订立。)

(2) 本基金与关联方已按同业统一的基金佣金计算方式和约定的佣金比例签订了《证券交易席位租用协议》。根据协议规定，上述单位定期或不定期地为鹏华基金公司提供研究服务以及其他研究支持。

#### 6.4.10.2 关联方报酬

##### 6.4.10.2.1 基金管理费

单位：人民币元

项目	本期 2023年1月1日至2023年6 月30日	上年度可比期间 2022年1月1日至2022年 6月30日
当期发生的基金应支付的管理费	26,123,522.39	31,408,675.32
其中：支付销售机构的客户维护费	12,017,091.37	14,451,010.87

注：1、支付基金管理人鹏华基金公司的管理人报酬年费率为1.50%，逐日计提，按月支付。日管理费=前一日基金资产净值×1.50%÷当年天数。

2、根据《开放式证券投资基金销售费用管理规定》，基金管理人依据销售机构销售基金的保有量提取一定比例的客户维护费，用以向基金销售机构支付客户服务及销售活动中产生的相关费用，客户维护费从基金管理费中列支。

##### 6.4.10.2.2 基金托管费

单位：人民币元

项目	本期 2023年1月1日至2023年6 月30日	上年度可比期间 2022年1月1日至2022年 6月30日
当期发生的基金应支付的托管费	4,353,920.31	5,234,779.21

注：支付基金托管人招商银行的托管费按前一日基金资产净值0.25%的年费率计提，逐日累计至每月月底，按月支付。日托管费=前一日基金资产净值×0.25%/当年天数。

##### 6.4.10.2.3 销售服务费

单位：人民币元

获得销售服务费的各关联方	本期 2023年1月1日至2023年6月30日



名称	当期发生的基金应支付的销售服务费		
	鹏华成长智选混合 A	鹏华成长智选混合 C	合计
国信证券	-	9,520.77	9,520.77
鹏华基金公司	-	16,201.11	16,201.11
招商银行	-	722,305.94	722,305.94
合计	-	748,027.82	748,027.82
获得销售服务费的各关联方	上年度可比期间		
	2022 年 1 月 1 日至 2022 年 6 月 30 日		
名称	当期发生的基金应支付的销售服务费		
	鹏华成长智选混合 A	鹏华成长智选混合 C	合计
国信证券	-	12,289.43	12,289.43
鹏华基金公司	-	6,864.88	6,864.88
招商银行	-	851,621.48	851,621.48
合计	-	870,775.79	870,775.79

注：鹏华成长智选混合 A 基金份额不支付销售服务费；支付基金销售机构的鹏华成长智选混合 C 基金份额的销售服务费年费率为 0.8%，逐日计提，按月支付，日销售服务费=前一日分类基金资产净值×0.8%÷当年天数。

#### 6.4.10.3 与关联方进行银行间同业市场的债券(含回购)交易

注：无。

#### 6.4.10.4 报告期内转融通证券出借业务发生重大关联交易事项的说明

##### 6.4.10.4.1 与关联方通过约定申报方式进行的适用固定期限费率的证券出借业务的情况

注：无。

##### 6.4.10.4.2 与关联方通过约定申报方式进行的适用市场化期限费率的证券出借业务的情况

注：无。

#### 6.4.10.5 各关联方投资本基金的情况

##### 6.4.10.5.1 报告期内基金管理人运用自有资金投资本基金的情况

注：无。

##### 6.4.10.5.2 报告期末除基金管理人之外的其他关联方投资本基金的情况

注：本基金本报告期末及上年度末除基金管理人之外的其他关联方没有投资及持有本基金份额。

#### 6.4.10.6 由关联方保管的银行存款余额及当期产生的利息收入

单位：人民币元

关联方名称	本期 2023 年 1 月 1 日至 2023 年 6 月 30 日		上年度可比期间 2022 年 1 月 1 日至 2022 年 6 月 30 日	
	期末余额	当期利息收入	期末余额	当期利息收入
招商银行	694,681,464.96	1,640,358.82	1,406,218,874.65	2,213,031.47

#### 6.4.10.7 本基金在承销期内参与关联方承销证券的情况

金额单位：人民币元

本期 2023 年 1 月 1 日至 2023 年 6 月 30 日					
关联方名称	证券代码	证券名称	发行方式	基金在承销期内买入	
				数量（单位：股/张）	总金额
国信证券	301488	豪恩汽电	网下申购	2,618	104,144.04
国信证券	688307	中润光学	网下申购	2,455	58,625.40
国信证券	688562	航天软件	网下申购	7,254	91,980.72
上年度可比期间 2022 年 1 月 1 日至 2022 年 6 月 30 日					
关联方名称	证券代码	证券名称	发行方式	基金在承销期内买入	
				数量（单位：股/张）	总金额
国信证券	-	-	-	-	-

注：本表包含参与基金托管人的关联方承销证券的情况。

#### 6.4.10.8 其他关联交易事项的说明

无。

#### 6.4.11 利润分配情况

注：无。

#### 6.4.12 期末（2023 年 6 月 30 日）本基金持有的流通受限证券

##### 6.4.12.1 因认购新发/增发证券而于期末持有的流通受限证券

金额单位：人民币元

6.4.12.1.1 受限证券类别：股票										
证券代码	证券名称	成功认购日	受限期	流通受限类型	认购价格	期末估值单价	数量（单位：股）	期末成本总额	期末估值总额	备注
001282	三联锻造	2023 年 5 月 15 日	6 个月	新股流通受限	27.93	33.03	105	2,932.65	3,468.15	-
001286	陕西能源	2023 年 3 月 31 日	6 个月	新股流通受限	9.60	9.41	3,767	36,163.20	35,447.47	-
001287	中电	2023	6 个月	新股	11.88	21.02	1,386	16,465.68	29,133.72	-

	港	年3月30日		流通受限						
001324	长青科技	2023年5月12日	6个月	新股流通受限	18.88	19.60	114	2,152.32	2,234.40	-
001328	登康口腔	2023年3月29日	6个月	新股流通受限	20.68	25.49	145	2,998.60	3,696.05	-
001367	海森药业	2023年3月30日	6个月	新股流通受限	44.48	39.48	55	2,446.40	2,171.40	-
301141	中科磁业	2023年3月27日	6个月	新股流通受限	41.20	42.69	262	10,794.40	11,184.78	-
301157	华塑科技	2023年3月1日	6个月	新股流通受限	56.50	52.93	150	8,475.00	7,939.50	-
301170	锡南科技	2023年6月16日	6个月	新股流通受限	34.00	34.93	250	8,500.00	8,732.50	-
301202	朗威股份	2023年6月28日	1个月内(含)	新股未上市	25.82	25.82	2,754	71,108.28	71,108.28	-
301202	朗威股份	2023年6月28日	6个月	新股流通受限	25.82	25.82	306	7,900.92	7,900.92	-
301261	恒工精密	2023年6月29日	1个月内(含)	新股未上市	36.90	36.90	1,775	65,497.50	65,497.50	-
301261	恒工精密	2023年6月29日	6个月	新股流通受限	36.90	36.90	198	7,306.20	7,306.20	-
301262	海看股份	2023年6月13日	6个月	新股流通受限	30.22	25.50	692	20,912.24	17,646.00	-
301281	科源制药	2023年3月28日	6个月	新股流通受限	44.18	25.10	337	10,647.38	8,458.70	科源制药于2023年5月26日每10股送4股
301291	明阳电气	2023年6月	6个月	新股流通	38.13	31.03	1,206	45,984.78	37,422.18	-

		21 日		受限						
301292	海科新源	2023 年 6 月 29 日	1 个月内(含)	新股未上市	19.99	19.99	5,241	104,767.59	104,767.59	-
301292	海科新源	2023 年 6 月 29 日	6 个月	新股流通受限	19.99	19.99	583	11,654.17	11,654.17	-
301293	三博脑科	2023 年 4 月 25 日	6 个月	新股流通受限	29.60	71.42	333	9,856.80	23,782.86	-
301295	美硕科技	2023 年 6 月 19 日	6 个月	新股流通受限	37.40	36.07	215	8,041.00	7,755.05	-
301301	川宁生物	2022 年 12 月 20 日	6 个月	新股流通受限	5.00	8.96	3,574	17,870.00	32,023.04	-
301303	真兰仪表	2023 年 2 月 13 日	6 个月	新股流通受限	26.80	22.32	1,058	28,354.40	23,614.56	-
301315	威士顿	2023 年 6 月 13 日	6 个月	新股流通受限	32.29	51.12	226	7,297.54	11,553.12	-
301317	鑫磊股份	2023 年 1 月 12 日	6 个月	新股流通受限	20.67	26.17	694	14,344.98	18,161.98	-
301320	豪江智能	2023 年 6 月 1 日	6 个月	新股流通受限	13.06	20.62	642	8,384.52	13,238.04	-
301322	绿通科技	2023 年 2 月 27 日	6 个月	新股流通受限	131.11	53.24	391	34,219.71	20,816.84	绿通科技于 2023 年 5 月 25 日每 10 股送 5 股
301323	新莱福	2023 年 5 月 29 日	6 个月	新股流通受限	39.06	39.36	228	8,905.68	8,974.08	-
301325	曼恩斯特	2023 年 5 月 4 日	6 个月	新股流通受限	76.80	107.95	364	27,955.20	39,293.80	-
301332	德尔玛	2023 年 5 月	6 个月	新股流通	14.81	13.73	1,122	16,616.82	15,405.06	-

		9 日		受限							
301337	亚华电子	2023年5月16日	6 个月	新股流通受限	32.60	30.37	232	7,563.20	7,045.84	-	
301345	涛涛车业	2023年3月10日	6 个月	新股流通受限	73.45	46.64	266	19,537.70	12,406.24	-	
301355	南王科技	2023年6月2日	6 个月	新股流通受限	17.55	16.75	563	9,880.65	9,430.25	-	
301357	北方长龙	2023年4月11日	6 个月	新股流通受限	50.00	48.39	190	9,500.00	9,194.10	-	
301358	湖南裕能	2023年2月1日	6 个月	新股流通受限	23.77	42.89	2,023	48,086.71	86,766.47	-	
301360	荣旗科技	2023年4月17日	6 个月	新股流通受限	71.88	92.60	134	9,631.92	12,408.40	-	
301373	凌玮科技	2023年1月20日	6 个月	新股流通受限	33.73	31.85	277	9,343.21	8,822.45	-	
301376	致欧科技	2023年6月14日	6 个月	新股流通受限	24.66	22.51	420	10,357.20	9,454.20	-	
301382	蜂助手	2023年5月9日	6 个月	新股流通受限	23.80	32.84	408	9,710.40	13,398.72	-	
301386	未来电器	2023年3月21日	6 个月	新股流通受限	29.99	23.79	378	11,336.22	8,992.62	-	
301399	英特科技	2023年5月16日	6 个月	新股流通受限	43.99	51.57	293	12,889.07	15,110.01	-	
301408	华人健康	2023年2月22日	6 个月	新股流通受限	16.24	16.95	879	14,274.96	14,899.05	-	
301419	阿莱德	2023年2月2日	6 个月	新股流通受限	24.80	43.85	330	8,184.00	14,470.50	-	
301428	世纪恒通	2023年5月10日	6 个月	新股流通受限	26.35	30.60	229	6,034.15	7,007.40	-	
301439	泓淋	2023	6 个月	新股	19.99	16.90	949	18,970.51	16,038.10	-	

	电力	年3月 10日		流通 受限							
301486	致尚 科技	2023 年6月 30日	1个月 内(含)	新股 未上 市	57.66	57.66	4,338	250,129.08	250,129.08	-	
301486	致尚 科技	2023 年6月 30日	6个月	新股 流通 受限	57.66	57.66	482	27,792.12	27,792.12	-	
301488	豪恩 汽电	2023 年6月 26日	1个月 内(含)	新股 未上 市	39.78	39.78	2,356	93,721.68	93,721.68	-	
301488	豪恩 汽电	2023 年6月 26日	6个月	新股 流通 受限	39.78	39.78	262	10,422.36	10,422.36	-	
601061	中信 金属	2023 年3月 30日	6个月	新股 流通 受限	6.58	7.58	4,016	26,425.28	30,441.28	-	
601065	江盐 集团	2023 年3月 31日	6个月	新股 流通 受限	10.36	11.84	875	9,065.00	10,360.00	-	
601133	柏诚 股份	2023 年3月 31日	6个月	新股 流通 受限	11.66	12.26	664	7,742.24	8,140.64	-	
601916	浙商 银行	2023 年6月 27日	1个月 内(含)	配股 未上 市	2.02	2.64	4,767,150	9,629,643.00	12,585,276.00	浙商银行于 2023年 6月27 日每 10股配 3股	
603125	常青 科技	2023 年3月 30日	6个月	新股 流通 受限	25.98	24.53	160	4,156.80	3,924.80	-	
603135	中重 科技	2023 年3月 29日	6个月	新股 流通 受限	17.80	17.89	628	11,178.40	11,234.92	-	
603137	恒尚 节能	2023 年4月 10日	6个月	新股 流通 受限	15.90	17.09	139	2,210.10	2,375.51	-	
603172	万丰 股份	2023 年4月 28日	6个月	新股 流通 受限	14.58	16.13	122	1,778.76	1,967.86	-	
688146	中船 特气	2023 年4月	6个月	新股 流通	36.15	38.13	1,011	36,547.65	38,549.43	-	

		13 日		受限							
688249	晶合集成	2023 年 4 月 24 日	6 个月	新股流通受限	19.86	18.06	7,405	147,063.30	133,734.30	-	
688334	西高院	2023 年 6 月 9 日	6 个月	新股流通受限	14.16	16.21	888	12,574.08	14,394.48	-	
688352	颀中科技	2023 年 4 月 11 日	6 个月	新股流通受限	12.10	12.07	2,361	28,568.10	28,497.27	-	
688361	中科飞测-U	2023 年 5 月 12 日	6 个月	新股流通受限	23.60	64.67	831	19,611.60	53,740.77	-	
688429	时创能源	2023 年 6 月 20 日	6 个月	新股流通受限	19.20	25.53	346	6,643.20	8,833.38	-	
688433	华曙高科	2023 年 4 月 7 日	6 个月	新股流通受限	26.66	31.50	418	11,143.88	13,167.00	-	
688443	智翔金泰-U	2023 年 6 月 13 日	6 个月	新股流通受限	37.88	29.49	3,033	114,890.04	89,443.17	-	
688458	美芯晟	2023 年 5 月 15 日	6 个月	新股流通受限	75.00	90.76	221	16,575.00	20,057.96	-	
688469	中芯集成-U	2023 年 4 月 28 日	6 个月	新股流通受限	5.69	5.41	13,800	78,522.00	74,658.00	-	
688472	阿特斯	2023 年 6 月 2 日	6 个月	新股流通受限	11.10	17.04	6,261	69,497.10	106,687.44	-	
688478	晶升股份	2023 年 4 月 13 日	6 个月	新股流通受限	32.52	42.37	402	13,073.04	17,032.74	-	
688479	友车科技	2023 年 5 月 4 日	6 个月	新股流通受限	33.99	29.49	332	11,284.68	9,790.68	-	
688507	索辰科技	2023 年 4 月 10 日	6 个月	新股流通受限	245.56	122.11	222	36,834.00	27,108.42	索辰科技于 2023 年 6 月 20 日 每 10 股送 4.8 股	

688523	航天环宇	2023年5月26日	6个月	新股 流通 受限	21.86	23.85	472	10,317.92	11,257.20	-
688531	日联科技	2023年3月24日	6个月	新股 流通 受限	152.38	135.97	346	52,723.48	47,045.62	-
688535	华海诚科	2023年3月28日	6个月	新股 流通 受限	35.00	51.23	161	5,635.00	8,248.03	-
688543	国科军工	2023年6月14日	6个月	新股 流通 受限	43.67	53.05	410	17,904.70	21,750.50	-
688562	航天软件	2023年5月15日	6个月	新股 流通 受限	12.68	22.31	726	9,205.68	16,197.06	-
688570	天玛智控	2023年5月29日	6个月	新股 流通 受限	30.26	25.33	884	26,749.84	22,391.72	-
688581	安杰思	2023年5月12日	6个月	新股 流通 受限	125.80	118.03	163	20,505.40	19,238.89	-
688582	芯动联科	2023年6月21日	6个月	新股 流通 受限	26.74	40.68	648	17,327.52	26,360.64	-
688593	新相微	2023年5月25日	6个月	新股 流通 受限	11.18	14.59	959	10,721.62	13,991.81	-
688603	天承科技	2023年6月30日	1个月内(含)	新股 未上 市	55.00	55.00	1,251	68,805.00	68,805.00	-
688603	天承科技	2023年6月30日	6个月	新股 流通 受限	55.00	55.00	140	7,700.00	7,700.00	-
688620	安凯微	2023年6月15日	6个月	新股 流通 受限	10.68	12.34	1,016	10,850.88	12,537.44	-
688629	华丰科技	2023年6月16日	6个月	新股 流通 受限	9.26	18.59	708	6,556.08	13,161.72	-
688631	莱斯信息	2023年6月19日	6个月	新股 流通 受限	25.28	29.87	336	8,494.08	10,036.32	-

注：1、根据中国证监会《关于修改〈上市公司证券发行管理办法〉的决定》、《关于修改〈创业板上



市公司证券发行管理暂行办法》的决定》以及《关于修改〈上市公司非公开发行股票实施细则〉的决定》，本基金所认购的 2020 年 2 月 14 日(含)后发行完毕的非公开发行股票，自发行结束之日起 6 个月内不得转让。此外，本基金通过大宗交易方式受让的原上市公司大股东减持或者特定股东减持的股份，在受让后 6 个月内，不得转让所受让的股份。

2、基金还可作为特定投资者，认购首次公开发行股票时公司股东公开发售股份，所认购的股份自发行结束之日起约定限售期内不得转让。

3、根据《上海证券交易所科创板股票公开发行自律委员会促进科创板初期企业平稳发行行业倡导建议》，本基金获配的科创板股票如经抽签方式确定需要锁定的，锁定期限为自发行人股票上市之日起 6 个月。根据《上海证券交易所科创板上市公司股东以向特定机构投资者询价转让和配售方式减持股份实施细则》，基金通过询价转让受让的科创板股票，在受让后 6 个月内不得转让。

4、根据《深圳证券交易所创业板首次公开发行证券发行与承销业务实施细则》，本基金参与摇号配售或比例配售方式获配的创业板股票自发行人股票上市之日起在发行人约定的限售期内不得转让。

5、基金可使用以基金名义开设的股票账户，选择网上或者网下一种方式进行新股申购。其中基金参与网下申购获得的新股或作为战略投资者参与配售获得的新股，在新股上市后的约定期限内不能自由转让；基金参与网上申购获配的新股，从新股获配日至新股上市日之间不能自由转让。

#### **6.4.12.2 期末持有的暂时停牌等流通受限股票**

注：无。

#### **6.4.12.3 期末债券正回购交易中作为抵押的债券**

##### **6.4.12.3.1 银行间市场债券正回购**

无。

##### **6.4.12.3.2 交易所市场债券正回购**

无。

#### **6.4.12.4 期末参与转融通证券出借业务的证券**

注：无。

#### **6.4.13 金融工具风险及管理**

##### **6.4.13.1 风险管理政策和组织架构**

本基金为混合型基金。本基金的投资范围为具有良好流动性的金融工具，包括国内依法发行或上市交易的股票(包含主板，中小板，创业板及其他中国证监会允许基金投资的股票)，内地与香港股票市场交易互联互通机制允许买卖的香港联合交易所上市的股票(以下简称“港股通标的股

票”），存托凭证，债券(含国债，金融债，企业债，公司债，央行票据，政府支持机构债，地方政府债，中期票据，短期融资券，超短期融资券，次级债，可转换债券，可交换债券及其他中国证监会允许基金投资的债券)，债券回购，银行存款(包括协议存款，定期存款等)，货币市场工具，同业存单，资产支持证券，股指期货以及法律法规或中国证监会允许基金投资的其他金融工具(但须符合中国证监会相关规定)。如法律法规或监管机构以后允许基金投资其他品种，基金管理人在履行适当程序后，可以将其纳入投资范围。

本基金在日常经营活动中面临的与这些金融工具相关的风险主要包括信用风险、流动性风险及市场风险。本基金的基金管理人从事风险管理的主要目标是争取将以上风险控制在限定的范围之内，使本基金在风险和收益之间取得最佳的平衡以实现“风险和收益相匹配”的风险收益目标。

本基金的基金管理人致力于全面内部控制体系的建设，建立了从董事会层面到各业务部门的风险管理组织架构。本基金的基金管理人在董事会下设风险控制和合规审计委员会，主要负责制定基金管理人风险控制战略和控制政策、协调突发重大风险等事项；督察长负责对基金管理人各业务环节合法合规运作进行监督检查，组织、指导基金管理人内部监察稽核工作，并可向董事会和中国证监会直接报告；在公司内部设立独立的监察稽核部，专职负责对基金管理人各部门、各业务的风险控制情况进行督促和检查，并适时提出整改建议。

本基金的基金管理人对于金融工具的风险管理方法主要是通过定性分析和定量分析的方法去估测各种风险产生的可能损失。从定性分析的角度出发，判断风险损失的严重程度和出现同类风险损失的频度。而从定量分析的角度出发，根据本基金的投资目标，结合基金资产所运用金融工具特征通过特定的风险量化指标、模型，日常的量化报告，确定风险损失的限度和相应置信程度，及时可靠地对各种风险进行监督、检查和评估，并通过相应决策，将风险控制在可承受的范围内。

#### 6.4.13.2 信用风险

信用风险是指基金在交易过程中因交易对手未履行合约责任，或者基金所投资证券的发行人出现违约、拒绝支付到期本息等情况，导致基金资产损失和收益变化的风险。

本基金的基金管理人在交易前对交易对手的资信状况进行了充分的评估。本基金的银行存款存放在本基金的托管行招商银行股份有限公司及其他具有基金托管资格的银行，与该银行存款相关的信用风险不重大。

本基金在交易所进行的交易均以中国证券登记结算有限责任公司为交易对手完成证券交收和款项清算，违约风险可能性很小；在银行间同业市场进行交易前均对交易对手进行信用评估并对证券交割方式进行限制以控制相应的信用风险。

本基金的基金管理人建立了信用风险管理流程，通过对投资品种信用等级评估来控制证券发

行人的信用风险，且通过分散化投资以分散信用风险。

本基金债券投资的信用评级情况按《中国人民银行信用评级管理指导意见》设定的标准统计及汇总。下列表格列示中不含国债、央行票据、政策性金融债券等非信用债券投资。

#### 6.4.13.2.1 按短期信用评级列示的债券投资

注：无。

#### 6.4.13.2.2 按短期信用评级列示的资产支持证券投资

注：无。

#### 6.4.13.2.3 按短期信用评级列示的同业存单投资

注：无。

#### 6.4.13.2.4 按长期信用评级列示的债券投资

单位：人民币元

长期信用评级	本期末 2023 年 6 月 30 日	上年度末 2022 年 12 月 31 日
AAA	-	-
AAA 以下	4,179,560.14	4,125,416.78
未评级	-	-
合计	4,179,560.14	4,125,416.78

注：上述评级均由经中国证监会核准从事证券市场资信评级业务的评级机构作出。

#### 6.4.13.2.5 按长期信用评级列示的资产支持证券投资

注：无。

#### 6.4.13.2.6 按长期信用评级列示的同业存单投资

注：无。

### 6.4.13.3 流动性风险

流动性风险是指基金在履行与金融负债有关的义务时遇到资金短缺的风险。本基金的流动性风险一方面来自于基金份额持有人可随时或于约定开放日要求赎回其持有的基金份额，另一方面来自于投资品种所处的交易市场不活跃而带来的变现困难或因投资集中而无法在市场出现剧烈波动的情况下以合理的价格变现。

针对兑付赎回资金的流动性风险，本基金的基金管理人每日对本基金的申购赎回情况进行严密监控并预测流动性需求，保持基金投资组合中的可用现金头寸与之相匹配。本基金的基金管理人在基金合同中设计了巨额赎回条款，约定在非常情况下赎回申请的处理方式，控制因开放申购赎回模式带来的流动性风险，有效保障基金持有人利益。

针对投资品种变现的流动性风险，本基金的基金管理人通过独立的风险管理职能部门设定流

动性比例要求，对流动性指标进行持续的监测和分析，包括组合持仓集中度指标、组合在短期内变现能力的综合指标、组合中变现能力较差的投资品种比例以及流通受限制的投资品种比例等。本基金所持大部分证券在证券交易所上市，其余亦可在银行间同业市场交易，因此除附注中列示的部分基金资产流通暂时受限制不能自由转让的情况外，其余金融资产均能以合理价格适时变现。此外，本基金可通过卖出回购金融资产方式借入短期资金应对流动性需求，其上限一般不超过基金持有的债券投资的公允价值。

于 2023 年 6 月 30 日，本基金所持有的全部金融负债的合同约定到期日均为一个月以内且不计息，可赎回基金份额净值（净资产）无固定到期日且不计息，因此账面余额即为未折现的合约到期现金流量。

#### 6.4.13.3.1 金融资产和金融负债的到期期限分析

注：无。

#### 6.4.13.3.2 报告期内本基金组合资产的流动性风险分析

本基金的基金管理人在基金运作过程中严格按照《公开募集证券投资基金运作管理办法》及《公开募集开放式证券投资基金流动性风险管理规定》（自 2017 年 10 月 1 日起施行）等法规的要求对本基金组合资产的流动性风险进行管理，通过独立的风险管理部门对本基金的组合持仓集中度指标、流通受限制的投资品种比例以及组合在短期内变现能力的综合指标等流动性指标进行持续的监测和分析。

本基金投资于一家公司发行的证券市值不超过基金资产净值的 10%，且本基金与由本基金的基金管理人管理的其他基金共同持有一家发行的证券不得超过该证券的 10%。本基金与由本基金的基金管理人管理的其他开放式基金共同持有一家上市公司发行的可流通股票不得超过该上市公司可流通股票的 15%，本基金与由本基金的基金管理人管理的全部投资组合持有一家上市公司发行的可流通股票，不得超过该上市公司可流通股票的 30%（完全按照有关指数构成比例进行证券投资的开放式基金及中国证监会认定的特殊投资组合不受该比例限制）。

本基金所持部分证券在证券交易所上市，其余亦可在银行间同业市场交易，部分基金资产流通暂时受限制不能自由转让的情况参见附注“期末本基金持有的流通受限证券”。此外，本基金可通过卖出回购金融资产方式借入短期资金应对流动性需求，其上限一般不超过基金持有的债券投资的公允价值。本基金主动投资于流动性受限资产的市值合计不得超过基金资产净值的 15%。

本基金的基金管理人每日对基金组合资产中 7 个工作日可变现资产的可变现价值进行审慎评估与测算，确保每日确认的净赎回申请不得超过 7 个工作日可变现资产的可变现价值。

同时，本基金的基金管理人通过合理分散逆回购交易的到期日与交易对手的集中度；按照穿

透原则对交易对手的财务状况、偿付能力及杠杆水平等进行必要的尽职调查与严格的准入管理，以及对不同的交易对手实施交易额度管理并进行动态调整等措施严格管理本基金从事逆回购交易的流动性风险和交易对手风险。此外，本基金的基金管理人建立了逆回购交易质押品管理制度：根据质押品的资质确定质押率水平；持续监测质押品的风险状况与价值变动以确保质押品按公允价值计算足额；并在与私募类证券资管产品及中国证监会认定的其他主体为交易对手开展逆回购交易时，可接受质押品的资质要求与基金合同约定的投资范围保持一致。

综合上述各项流动性指标的监测结果及流动性风险管理措施的实施，本基金在本报告期内流动性情况良好。

#### 6.4.13.4 市场风险

市场风险是指基金所持金融工具的公允价值或未来现金流量因所处市场各类价格因素的变动而发生波动的风险，包括利率风险、外汇风险和其他价格风险。

##### 6.4.13.4.1 利率风险

利率风险是指金融工具的公允价值或未来现金流量受市场利率变动而发生波动的风险。利率敏感性金融工具均面临由于市场利率上升而导致公允价值下降的风险，其中浮动利率类金融工具还面临每个付息期间结束根据市场利率重新定价时对于未来现金流影响的风险。

本基金持有的利率敏感性资产主要为银行存款、结算备付金及债券投资等，其余大部分金融资产和金融负债不计息，因此本基金的收入及经营活动的现金流量在很大程度上独立于市场利率变化。本基金的基金管理人定期对本基金面临的利率敏感性缺口进行监控。

##### 6.4.13.4.1.1 利率风险敞口

单位：人民币元

本期末 2023年6月30日	1年以内	1-5年	5年以上	不计息	合计
资产					
银行存款	694,681,464.96	-	-	-	694,681,464.96
结算备付金	73,630,811.67	-	-	-	73,630,811.67
存出保证金	409,658.25	-	-	-	409,658.25
交易性金融资产	-	3,078,033.56	1,101,526.58	2,498,518,740.98	2,502,698,301.12
应收申购款	-	-	-	49,266.02	49,266.02
资产总计	768,721,934.88	3,078,033.56	1,101,526.58	2,498,568,007.00	3,271,469,502.02
负债					
应付赎回款	-	-	-	2,272,465.10	2,272,465.10
应付管理人报酬	-	-	-	3,906,026.20	3,906,026.20
应付托管费	-	-	-	651,004.36	651,004.36
应付清算款	-	-	-	76,718,547.27	76,718,547.27
应付销售服务费	-	-	-	168,805.50	168,805.50

应交税费	-	-	-	25.54	25.54
其他负债	-	-	-	2,066,628.62	2,066,628.62
负债总计	-	-	-	85,783,502.59	85,783,502.59
利率敏感度缺口	768,721,934.88	3,078,033.56	1,101,526.58	2,412,784,504.41	3,185,685,999.43
上年度末 2022 年 12 月 31 日	1 年以内	1-5 年	5 年以上	不计息	合计
资产					
银行存款	1,155,095,939.60	-	-	-	1,155,095,939.60
结算备付金	73,134,579.45	-	-	-	73,134,579.45
存出保证金	315,957.01	-	-	-	315,957.01
交易性金融资产	-	-	4,125,416.78	2,474,933,294.33	2,479,058,711.11
应收申购款	-	-	-	35,956.29	35,956.29
资产总计	1,228,546,476.06	-	4,125,416.78	2,474,969,250.62	3,707,641,143.46
负债					
应付赎回款	-	-	-	658,667.91	658,667.91
应付管理人报酬	-	-	-	4,756,743.80	4,756,743.80
应付托管费	-	-	-	792,790.64	792,790.64
应付清算款	-	-	-	26.11	26.11
应付销售服务费	-	-	-	207,195.05	207,195.05
应交税费	-	-	-	15.27	15.27
其他负债	-	-	-	634,416.52	634,416.52
负债总计	-	-	-	7,049,855.30	7,049,855.30
利率敏感度缺口	1,228,546,476.06	-	4,125,416.78	2,467,919,395.32	3,700,591,288.16

注：表中所示为本基金资产及负债的账面价值，并按照合约规定的利率重新定价日或到期日孰早者予以分类。

#### 6.4.13.4.1.2 利率风险的敏感性分析

注：于 2023 年 6 月 30 日，本基金持有的交易性债券投资和资产支持证券公允价值占基金资产净值的比例为 0.13%。因此当利率发生合理、可能的变动时，对于本基金资产净值无重大影响。

#### 6.4.13.4.2 外汇风险

外汇风险是指金融工具的公允价值或未来现金流量因外汇汇率变动而发生波动的风险。本基金持有以非记账本位币人民币计价的资产和负债，因此存在相应的外汇风险。本基金的基金管理人每日对本基金的外汇风险进行监控。

##### 6.4.13.4.2.1 外汇风险敞口

单位：人民币元

项目	本期末 2023 年 6 月 30 日			合计
	美元 折合人民币 元	港币 折合人民币元	其他币种 折合人民币元	

以外币计价的资产				
交易性金融资产	-	104,484,963.94	-	104,484,963.94
资产合计	-	104,484,963.94	-	104,484,963.94
以外币计价的负债				
负债合计	-	-	-	-
资产负债表外汇风险敞口净额	-	104,484,963.94	-	104,484,963.94
项目	上年度末 2022 年 12 月 31 日			
	美元 折合人民币 元	港币 折合人民币元	其他币种 折合人民币元	合计
以外币计价的资产				
交易性金融资产	-	119,332,502.32	-	119,332,502.32
资产合计	-	119,332,502.32	-	119,332,502.32
以外币计价的负债				
负债合计	-	-	-	-
资产负债表外汇风险敞口净额	-	119,332,502.32	-	119,332,502.32

#### 6.4.13.4.2.2 外汇风险的敏感性分析

假设	除汇率以外的其他市场变量保持不变		
	相关风险变量的变动	对资产负债表日基金资产净值的影响金额（单位：人民币元）	
		本期末（2023 年 6 月 30 日）	上年度末（2022 年 12 月 31 日）
分析	所有外币相对人民币升值 5%	5,224,248.20	5,966,625.12
	所有外币相对人民币贬值 5%	-5,224,248.20	-5,966,625.12

注：无。

#### 6.4.13.4.3 其他价格风险

其他价格风险是指基金所持金融工具的公允价值或未来现金流量因除市场利率和外汇汇率以

外的市场价格因素变动而发生波动的风险。本基金主要投资于证券交易所上市或银行间同业市场交易的证券投资品种，所面临的其他价格风险来源于单个证券发行主体自身经营情况或特殊事项的影响，也可能来源于证券市场整体波动的影响。

本基金的基金管理人在构建和管理投资组合的过程中，采用“自上而下”的策略，通过对宏观经济情况及政策的分析，结合证券市场运行情况，做出资产配置及组合构建的决定；通过对单个证券的定性分析及定量分析，选择符合基金合同约定范围的投资品种进行投资。本基金的基金管理人定期结合宏观及微观环境的变化，对投资策略、资产配置、投资组合进行修正，来主动应对可能发生的市场价格风险。

本基金通过投资组合的分散化降低其他价格风险。

基金的投资组合比例为：股票资产及存托凭证占基金资产的比例为 60%-95%（其中，投资于港股通标的股票占股票资产的比例不超过 50%）；每个交易日日终在扣除股指期货合约需缴纳的交易保证金后，基金保留的现金以及投资于到期日在一年以内的政府债券的比例合计不低于基金资产净值的 5%，其中现金不包括结算备付金，存出保证金，应收申购款等。如果法律法规对该比例要求有变更的，以变更后的比例为准，本基金的投资范围会做相应调整。

此外，本基金的基金管理人每日对本基金所持有的证券价格实施监控，定期运用多种定量方法对基金进行风险度量，包括 VaR (Value at Risk) 指标等来测试本基金面临的潜在价格风险，及时可靠地对风险进行跟踪和控制。

#### 6.4.13.4.3.1 其他价格风险敞口

金额单位：人民币元

项目	本期末 2023 年 6 月 30 日		上年度末 2022 年 12 月 31 日	
	公允价值	占基金资产净值 比例 (%)	公允价值	占基金资产净值 比例 (%)
交易性金融资产—股票投资	2,498,518,740.98	78.43	2,474,933,294.33	66.88
交易性金融资产—基金投资	-	-	-	-
交易性金融资产—债券投资	4,179,560.14	0.13	4,125,416.78	0.11
交易性金融资产—贵金属投资	-	-	-	-
衍生金融资产—权证投资	-	-	-	-
其他	-	-	-	-



合计	2,502,698,301.12	78.56	2,479,058,711.11	66.99
----	------------------	-------	------------------	-------

注：债券投资为可转换债券、可交换债券投资。

#### 6.4.13.4.3.2 其他价格风险的敏感性分析

假设	除业绩比较基准外的其他市场变量保持不变		
	相关风险变量的变动	对资产负债表日基金资产净值的影响金额（单位：人民币元）	
		本期末（2023年6月30日）	上年度末（2022年12月31日）
分析	业绩比较基准上升5%	76,376,821.84	118,455,927.13
	业绩比较基准下降5%	-76,376,821.84	-118,455,927.13

注：无。

#### 6.4.13.4.4 采用风险价值法管理风险

无。

### 6.4.14 公允价值

#### 6.4.14.1 金融工具公允价值计量的方法

公允价值计量结果所属的层次，由对公允价值计量整体而言具有重要意义的输入值所属的最低层次决定：

第一层次：相同资产或负债在活跃市场上未经调整的报价。

第二层次：除第一层次输入值外相关资产或负债直接或间接可观察的输入值。

第三层次：相关资产或负债的不可观察输入值。

#### 6.4.14.2 持续的以公允价值计量的金融工具

##### 6.4.14.2.1 各层次金融工具的公允价值

单位：人民币元

公允价值计量结果所属的层次	本期末 2023年6月30日
第一层次	2,500,449,564.63
第二层次	726,804.90
第三层次	1,521,931.59

合计	2,502,698,301.12
----	------------------

#### 6.4.14.2.2 公允价值所属层次间的重大变动

本基金以导致各层次之间转换的事项发生日为确认各层次之间转换的时点。对于证券交易所上市的股票和债券，若出现重大事项停牌、交易不活跃(包括涨跌停时的交易不活跃)、或属于非公开发行等情况，本基金不会于停牌日至交易恢复活跃日期间、交易不活跃期间及限售期间将相关股票和债券的公允价值列入第一层次；并根据估值调整中采用的不可观察输入值对于公允价值的影响程度，确定相关股票、债券和基金的公允价值应属第二层次还是第三层次。

#### 6.4.14.3 非持续的以公允价值计量的金融工具的说明

无。

#### 6.4.14.4 不以公允价值计量的金融工具的相关说明

不以公允价值计量的金融资产和负债主要包括应收款项和其他金融负债，其账面价值与公允价值相差很小。

#### 6.4.15 有助于理解和分析会计报表需要说明的其他事项

无。

## § 7 投资组合报告

### 7.1 期末基金资产组合情况

金额单位：人民币元

序号	项目	金额	占基金总资产的比例 (%)
1	权益投资	2,498,518,740.98	76.37
	其中：股票	2,498,518,740.98	76.37
2	基金投资	-	-
3	固定收益投资	4,179,560.14	0.13
	其中：债券	4,179,560.14	0.13
	资产支持证券	-	-
4	贵金属投资	-	-
5	金融衍生品投资	-	-
6	买入返售金融资产	-	-
	其中：买断式回购的买入返售金融资产	-	-
7	银行存款和结算备付金合计	768,312,276.63	23.49
8	其他各项资产	458,924.27	0.01
9	合计	3,271,469,502.02	100.00

注：本基金通过港股通交易机制投资的港股公允价值为 104,484,963.94 元，占净值比 3.28%。

## 7.2 报告期末按行业分类的股票投资组合

### 7.2.1 报告期末按行业分类的境内股票投资组合

金额单位：人民币元

代码	行业类别	公允价值（元）	占基金资产净值比例（%）
A	农、林、牧、渔业	34,099,606.37	1.07
B	采矿业	29,639,369.51	0.93
C	制造业	1,551,728,124.96	48.71
D	电力、热力、燃气及水生产和供应业	260,301,947.38	8.17
E	建筑业	43,891,039.61	1.38
F	批发和零售业	17,883,198.66	0.56
G	交通运输、仓储和邮政业	43,303,347.38	1.36
H	住宿和餐饮业	117,119.70	0.00
I	信息传输、软件和信息技术服务业	110,168,066.10	3.46
J	金融业	233,862,715.03	7.34
K	房地产业	-	-
L	租赁和商务服务业	7,267,195.29	0.23
M	科学研究和技术服务业	33,250,404.43	1.04
N	水利、环境和公共设施管理业	27,330,746.18	0.86
O	居民服务、修理和其他服务业	-	-
P	教育	-	-
Q	卫生和社会工作	890,986.36	0.03
R	文化、体育和娱乐业	299,910.08	0.01
S	综合	-	-
	合计	2,394,033,777.04	75.15

### 7.2.2 报告期末按行业分类的港股通投资股票投资组合

行业类别	公允价值（人民币）	占基金资产净值比例（%）
原材料	-	-
能源	-	-
金融	55,048,386.21	1.73
非日常生活消费品	294.14	0.00
日常消费品	13,770,246.45	0.43
医疗保健	22,594,645.78	0.71
信息技术	13,071,391.36	0.41
通信服务	-	-
房地产	-	-
工业	-	-
公用事业	-	-
合计	104,484,963.94	3.28

注：以上分类采用彭博提供的国际通用行业分类标准。

## 7.3 期末按公允价值占基金资产净值比例大小排序的所有股票投资明细

金额单位：人民币元

序号	股票代码	股票名称	数量（股）	公允价值（元）	占基金资产净值比例（%）
1	600900	长江电力	5,225,820	115,281,589.20	3.62
2	600674	川投能源	5,070,500	76,311,025.00	2.40
3	03908	中金公司	4,344,800	55,039,948.99	1.73
4	601916	浙商银行	20,657,650	54,536,196.00	1.71
5	301039	中集车辆	3,778,464	49,989,078.72	1.57
6	600021	上海电力	4,142,500	44,614,725.00	1.40
7	300181	佐力药业	3,583,000	43,748,430.00	1.37
8	002011	盾安环境	3,122,000	43,177,260.00	1.36
9	002142	宁波银行	1,563,800	39,564,140.00	1.24
10	300724	捷佳伟创	316,064	35,509,790.40	1.11
11	001269	欧晶科技	464,940	34,187,038.20	1.07
12	600079	人福医药	1,247,423	33,605,575.62	1.05
13	600438	通威股份	938,000	32,182,780.00	1.01
14	603298	杭叉集团	1,339,264	31,539,667.20	0.99
15	000423	东阿阿胶	574,400	30,701,680.00	0.96
16	601336	新华保险	833,700	30,655,149.00	0.96
17	601318	中国平安	648,438	30,087,523.20	0.94
18	601878	浙商证券	2,946,400	29,110,432.00	0.91
19	600926	杭州银行	2,364,800	27,786,400.00	0.87
20	002100	天康生物	3,306,600	27,279,450.00	0.86
21	688676	金盘科技	870,784	26,376,047.36	0.83
22	688029	南微医学	320,952	26,176,845.12	0.82
23	600416	湘电股份	1,364,600	26,050,214.00	0.82
24	000928	中钢国际	2,657,400	25,643,910.00	0.80
25	603885	吉祥航空	1,632,300	25,186,389.00	0.79
26	603638	艾迪精密	1,180,100	24,215,652.00	0.76
27	300138	晨光生物	1,350,600	24,175,740.00	0.76
28	002965	祥鑫科技	426,615	23,753,923.20	0.75
29	600023	浙能电力	4,660,100	23,626,707.00	0.74
30	600298	安琪酵母	614,200	22,240,182.00	0.70
31	002179	中航光电	487,148	22,092,161.80	0.69
32	002737	葵花药业	862,200	20,985,948.00	0.66
33	002885	京泉华	959,280	20,950,675.20	0.66
34	301006	迈拓股份	800,500	20,933,075.00	0.66
35	603806	福斯特	560,045	20,828,073.55	0.65
36	603688	石英股份	178,500	20,320,440.00	0.64
37	600765	中航重机	749,440	19,867,654.40	0.62
38	603218	日月股份	1,043,500	19,816,065.00	0.62
39	603259	药明康德	317,114	19,759,373.34	0.62

40	300092	科新机电	1,172,800	19,233,920.00	0.60
41	688580	伟思医疗	263,506	19,051,483.80	0.60
42	300633	开立医疗	345,300	18,818,850.00	0.59
43	002803	吉宏股份	900,400	18,422,184.00	0.58
44	688019	安集科技	110,301	18,180,913.83	0.57
45	601021	春秋航空	313,900	18,039,833.00	0.57
46	301030	仕净科技	260,417	17,994,814.70	0.56
47	603345	安井食品	120,300	17,660,040.00	0.55
48	600563	法拉电子	127,300	17,478,290.00	0.55
49	002568	百润股份	469,032	17,049,313.20	0.54
50	688006	杭可科技	552,958	16,848,630.26	0.53
51	688777	中控技术	263,585	16,547,866.30	0.52
52	002959	小熊电器	194,381	16,230,813.50	0.51
53	603676	卫信康	1,169,500	16,162,490.00	0.51
54	603229	奥翔药业	764,800	16,045,504.00	0.50
55	688599	天合光能	364,762	15,542,508.82	0.49
56	002129	TCL 中环	467,625	15,525,150.00	0.49
57	603606	东方电缆	313,000	15,346,390.00	0.48
58	600323	瀚蓝环境	810,400	15,340,872.00	0.48
59	688112	鼎阳科技	289,418	15,275,482.04	0.48
60	300745	欣锐科技	344,300	15,207,731.00	0.48
61	603191	望变电气	743,700	14,464,965.00	0.45
62	300661	圣邦股份	173,615	14,258,999.95	0.45
63	301153	中科江南	190,100	14,249,896.00	0.45
64	688439	振华风光	128,817	14,146,682.94	0.44
65	06186	中国飞鹤	3,425,000	13,767,927.34	0.43
66	300982	苏文电能	224,417	13,590,693.52	0.43
67	300525	博思软件	870,880	13,359,299.20	0.42
68	600481	双良节能	942,500	13,176,150.00	0.41
69	01810	小米集团-W	1,322,530	13,071,391.36	0.41
70	002478	常宝股份	1,748,900	13,029,305.00	0.41
71	002821	凯莱英	110,331	13,003,611.66	0.41
72	603659	璞泰来	337,415	12,896,001.30	0.40
73	688639	华恒生物	142,360	12,880,732.80	0.40
74	002311	海大集团	270,900	12,688,956.00	0.40
75	688212	澳华内镜	183,436	12,455,304.40	0.39
76	601069	西部黄金	957,000	12,287,880.00	0.39
77	688248	南网科技	319,735	12,274,626.65	0.39
78	600197	伊力特	451,300	12,261,821.00	0.38
79	300839	博汇股份	910,255	12,097,288.95	0.38
80	300314	戴维医疗	571,100	12,073,054.00	0.38
81	000998	隆平高科	784,100	12,035,935.00	0.38
82	688617	惠泰医疗	31,688	11,843,390.00	0.37

83	603986	兆易创新	111,416	11,837,950.00	0.37
84	603093	南华期货	1,081,900	11,781,891.00	0.37
85	605499	东鹏饮料	66,600	11,515,140.00	0.36
86	002299	圣农发展	600,049	11,490,938.35	0.36
87	002033	丽江股份	1,053,000	11,456,640.00	0.36
88	300857	协创数据	429,200	11,279,376.00	0.35
89	003000	劲仔食品	883,500	11,123,265.00	0.35
90	02269	药明生物	318,500	11,026,581.16	0.35
91	301367	怡和嘉业	74,217	11,009,349.78	0.35
92	301155	海力风电	142,200	10,960,776.00	0.34
93	600988	赤峰黄金	800,000	10,768,000.00	0.34
94	002714	牧原股份	250,200	10,545,930.00	0.33
95	002533	金杯电工	1,276,700	10,417,872.00	0.33
96	300059	东方财富	720,362	10,229,140.40	0.32
97	601636	旗滨集团	1,170,300	10,087,986.00	0.32
98	600710	苏美达	1,144,000	9,792,640.00	0.31
99	300833	浩洋股份	88,500	9,684,555.00	0.30
100	301191	菲菱科思	93,180	9,636,675.60	0.30
101	000521	长虹美菱	1,253,100	9,573,684.00	0.30
102	00460	四环医药	13,227,000	9,512,122.98	0.30
103	600845	宝信软件	186,240	9,462,854.40	0.30
104	300763	锦浪科技	87,102	9,067,318.20	0.28
105	002334	英威腾	711,600	9,065,784.00	0.28
106	300444	双杰电气	1,163,000	8,955,100.00	0.28
107	600529	山东药玻	326,000	8,873,720.00	0.28
108	600761	安徽合力	444,086	8,850,633.98	0.28
109	002466	天齐锂业	126,100	8,815,651.00	0.28
110	301268	铭利达	208,341	8,723,237.67	0.27
111	000733	振华科技	90,056	8,631,867.60	0.27
112	603129	春风动力	53,200	8,613,080.00	0.27
113	600211	西藏药业	142,400	8,458,560.00	0.27
114	603328	依顿电子	1,017,600	8,425,728.00	0.26
115	003038	鑫铂股份	200,040	8,293,658.40	0.26
116	000301	东方盛虹	683,098	8,074,218.36	0.25
117	600460	士兰微	265,650	8,041,225.50	0.25
118	002929	润建股份	182,400	7,917,984.00	0.25
119	000792	盐湖股份	408,000	7,821,360.00	0.25
120	002756	永兴材料	123,667	7,742,790.87	0.24
121	688267	中触媒	367,005	7,732,795.35	0.24
122	300481	濮阳惠成	361,000	7,422,160.00	0.23
123	300014	亿纬锂能	121,200	7,332,600.00	0.23
124	002597	金禾实业	310,084	7,317,982.40	0.23
125	605168	三人行	84,390	7,252,476.60	0.23

126	300896	爱美客	16,100	7,163,695.00	0.22
127	300532	今天国际	322,800	6,636,768.00	0.21
128	603727	博迈科	547,300	6,469,086.00	0.20
129	300592	华凯易佰	236,000	6,423,920.00	0.20
130	002990	盛视科技	172,700	6,355,360.00	0.20
131	301327	华宝新能	79,994	6,328,325.34	0.20
132	002912	中新赛克	141,700	6,236,217.00	0.20
133	600728	佳都科技	887,100	6,147,603.00	0.19
134	600172	黄河旋风	1,359,400	5,818,232.00	0.18
135	001323	慕思股份	164,000	5,569,440.00	0.17
136	002353	杰瑞股份	214,300	5,385,359.00	0.17
137	603877	太平鸟	202,000	5,106,560.00	0.16
138	603901	永创智能	345,600	5,031,936.00	0.16
139	000534	万泽股份	297,600	4,990,752.00	0.16
140	601208	东材科技	390,090	4,954,143.00	0.16
141	688269	凯立新材	70,010	4,465,937.90	0.14
142	600809	山西汾酒	24,100	4,460,187.00	0.14
143	600502	安徽建工	840,900	4,439,952.00	0.14
144	688116	天奈科技	67,081	3,068,955.75	0.10
145	09996	沛嘉医疗-B	362,000	2,055,941.64	0.06
146	300443	金雷股份	56,000	1,985,200.00	0.06
147	688249	晶合集成	74,041	1,391,155.62	0.04
148	688472	阿特斯	62,602	1,141,108.20	0.04
149	688232	新点软件	18,893	1,016,632.33	0.03
150	688172	燕东微	40,177	955,409.06	0.03
151	688443	智翔金泰-U	30,329	933,162.53	0.03
152	301358	湖南裕能	20,226	887,880.50	0.03
153	688469	中芯集成-U	137,994	778,837.98	0.02
154	688409	富创精密	6,334	690,406.00	0.02
155	688361	中科飞测-U	8,303	673,991.49	0.02
156	688498	源杰科技	2,215	631,275.00	0.02
157	301267	华夏眼科	10,052	612,669.40	0.02
158	301217	铜冠铜箔	42,831	609,485.13	0.02
159	688295	中复神鹰	13,998	513,446.64	0.02
160	688531	日联科技	3,460	509,505.76	0.02
161	688110	东芯股份	14,044	506,988.40	0.02
162	688503	聚和材料	4,850	472,875.00	0.01
163	688392	骄成超声	3,843	426,534.57	0.01
164	688146	中船特气	10,101	422,147.43	0.01
165	301325	曼恩斯特	3,636	413,937.80	0.01
166	001286	陕西能源	37,667	391,397.47	0.01
167	301291	明阳电气	12,054	391,066.98	0.01
168	688141	杰华特	9,946	388,888.60	0.01

169	001287	中电港	13,860	375,661.44	0.01
170	601061	中信金属	40,154	347,732.92	0.01
171	688239	航宇科技	4,926	344,573.70	0.01
172	301200	大族数控	8,566	341,612.08	0.01
173	688147	微导纳米	6,293	332,144.54	0.01
174	301206	三元生物	9,438	330,235.62	0.01
175	301301	川宁生物	35,740	320,230.40	0.01
176	688432	有研硅	20,044	314,490.36	0.01
177	688352	颀中科技	23,609	314,070.39	0.01
178	301177	迪阿股份	7,920	304,365.60	0.01
179	688582	芯动联科	6,476	299,402.44	0.01
180	688035	德邦科技	4,981	296,269.88	0.01
181	688507	索辰科技	2,213	287,192.75	0.01
182	688660	电气风电	51,238	285,395.66	0.01
183	301207	华兰疫苗	8,530	283,707.80	0.01
184	301219	腾远钴业	7,491	279,863.76	0.01
185	301293	三博脑科	3,324	278,316.96	0.01
186	301486	致尚科技	4,820	277,921.20	0.01
187	688362	甬矽电子	7,779	258,962.91	0.01
188	688306	均普智能	47,094	253,836.66	0.01
189	688539	高华科技	5,334	247,497.60	0.01
190	301311	昆船智能	8,320	245,273.60	0.01
191	688290	景业智能	3,648	243,358.08	0.01
192	301303	真兰仪表	10,574	241,150.32	0.01
193	688496	清越科技	12,000	238,560.00	0.01
194	688570	天玛智控	8,837	234,259.64	0.01
195	301368	丰立智能	3,368	233,031.92	0.01
196	688522	纳睿雷达	4,299	230,082.48	0.01
197	301339	通行宝	9,127	229,361.51	0.01
198	688543	国科军工	4,094	228,607.10	0.01
199	301297	富乐德	10,147	228,408.97	0.01
200	688190	云路股份	3,026	220,898.00	0.01
201	301322	绿通科技	3,905	218,127.94	0.01
202	688167	炬光科技	2,014	216,605.70	0.01
203	688458	美芯晟	2,206	210,955.41	0.01
204	688486	龙迅股份	1,887	207,664.35	0.01
205	688435	英方软件	2,728	207,437.12	0.01
206	301168	通灵股份	3,281	204,406.30	0.01
207	688581	安杰思	1,629	198,809.23	0.01
208	301363	美好医疗	4,447	195,623.53	0.01
209	688562	航天软件	7,254	195,390.66	0.01
210	301185	鸥玛软件	5,776	190,723.52	0.01
211	301262	海看股份	6,917	190,389.75	0.01



212	301091	深城交	10,218	189,237.36	0.01
213	688478	晶升股份	4,013	188,591.35	0.01
214	688489	三未信安	2,953	186,777.25	0.01
215	301317	鑫磊股份	6,936	186,571.14	0.01
216	688789	宏华数科	2,030	179,309.90	0.01
217	301179	泽宇智能	5,294	178,407.80	0.01
218	688076	诺泰生物	4,984	177,330.72	0.01
219	301377	鼎泰高科	7,695	176,985.00	0.01
220	688244	永信至诚	2,229	172,524.60	0.01
221	301399	英特科技	2,925	171,714.01	0.01
222	301117	佳缘科技	2,616	169,045.92	0.01
223	301439	泓淋电力	9,486	168,338.18	0.01
224	688776	国光电气	2,026	167,914.88	0.01
225	301127	天源环保	16,843	165,229.83	0.01
226	301096	百诚医药	2,714	164,495.54	0.01
227	688152	麒麟信安	1,772	163,520.16	0.01
228	688084	晶品特装	1,875	162,881.25	0.01
229	301187	欧圣电气	8,759	161,778.73	0.01
230	688593	新相微	9,584	161,565.56	0.01
231	688629	华丰科技	7,073	160,957.02	0.01
232	301332	德尔玛	11,211	159,576.87	0.01
233	688687	凯因科技	5,354	157,943.00	0.00
234	688334	西高院	8,879	157,912.84	0.00
235	301221	光庭信息	2,791	155,821.53	0.00
236	301320	豪江智能	6,416	155,624.88	0.00
237	301382	蜂助手	4,080	155,284.80	0.00
238	301408	华人健康	8,784	152,129.85	0.00
239	688285	高铁电气	15,159	151,590.00	0.00
240	301419	阿莱德	3,292	150,811.36	0.00
241	688697	纽威数控	5,837	150,769.71	0.00
242	688305	科德数控	1,496	149,988.96	0.00
243	688376	美埃科技	3,713	146,626.37	0.00
244	301361	众智科技	5,169	145,714.11	0.00
245	688433	华曙高科	4,171	140,769.00	0.00
246	301360	荣旗科技	1,340	138,170.08	0.00
247	688620	安凯微	10,157	135,209.66	0.00
248	301315	威士顿	2,253	132,828.53	0.00
249	688419	耐科装备	3,039	129,400.62	0.00
250	301277	新天地	6,575	128,278.25	0.00
251	301199	迈赫股份	4,014	127,805.76	0.00
252	603135	中重科技	6,273	126,392.92	0.00
253	688259	创耀科技	1,595	126,244.25	0.00
254	301345	涛涛车业	2,652	126,242.30	0.00

255	688523	航天环宇	4,717	125,405.25	0.00
256	301052	果麦文化	2,520	124,286.40	0.00
257	301151	冠龙节能	7,025	124,131.75	0.00
258	301100	风光股份	5,985	123,650.10	0.00
259	688097	博众精工	3,983	120,923.88	0.00
260	688049	炬芯科技	3,260	119,968.00	0.00
261	301141	中科磁业	2,617	119,750.28	0.00
262	301073	君亭酒店	3,222	117,119.70	0.00
263	301292	海科新源	5,824	116,421.76	0.00
264	601065	江盐集团	8,748	116,094.39	0.00
265	301166	优宁维	2,528	108,552.32	0.00
266	688631	莱斯信息	3,357	108,400.08	0.00
267	301190	善水科技	5,741	107,873.39	0.00
268	688257	新锐股份	4,059	107,604.09	0.00
269	688768	容知日新	1,342	107,185.54	0.00
270	688283	坤恒顺维	1,595	106,099.40	0.00
271	301290	东星医疗	3,291	105,476.55	0.00
272	688625	呈和科技	2,672	104,715.68	0.00
273	301313	凡拓数创	2,464	104,301.12	0.00
274	301488	豪恩汽电	2,618	104,144.04	0.00
275	688479	友车科技	3,318	103,760.10	0.00
276	301138	华研精机	2,849	103,646.62	0.00
277	688227	品高股份	4,164	103,392.12	0.00
278	688102	斯瑞新材	8,442	102,992.40	0.00
279	301110	青木股份	2,013	101,515.59	0.00
280	301108	洁雅股份	2,800	101,360.00	0.00
281	688787	海天瑞声	1,144	101,129.60	0.00
282	301355	南王科技	5,624	99,516.05	0.00
283	301376	致欧科技	4,192	98,850.60	0.00
284	688429	时创能源	3,452	98,752.08	0.00
285	301136	招标股份	7,172	98,399.84	0.00
286	301357	北方长龙	1,900	98,250.90	0.00
287	301222	浙江恒威	3,315	97,626.75	0.00
288	301323	新莱福	2,277	97,593.33	0.00
289	601133	柏诚股份	6,632	97,123.52	0.00
290	688173	希荻微	4,236	96,919.68	0.00
291	688535	华海诚科	1,607	96,642.01	0.00
292	301398	星源卓镁	2,549	95,587.50	0.00
293	688103	国力股份	1,595	95,556.45	0.00
294	301265	华新环保	8,181	95,063.22	0.00
295	688143	长盈通	2,519	94,966.30	0.00
296	301386	未来电器	3,776	94,554.26	0.00
297	301046	能辉科技	2,891	94,535.70	0.00

298	688420	美腾科技	2,408	93,261.84	0.00
299	301135	瑞德智能	3,376	92,569.92	0.00
300	301231	荣信文化	2,744	92,308.16	0.00
301	301170	锡南科技	2,496	92,283.70	0.00
302	301373	凌玮科技	2,764	89,376.38	0.00
303	688265	南模生物	2,374	88,835.08	0.00
304	301116	益客食品	5,764	88,765.60	0.00
305	301045	天禄科技	3,350	88,708.00	0.00
306	301126	达嘉维康	6,615	88,641.00	0.00
307	301281	科源制药	3,366	88,363.72	0.00
308	301163	宏德股份	2,764	87,204.20	0.00
309	688345	博力威	2,332	86,540.52	0.00
310	301078	孩子王	7,551	86,307.93	0.00
311	688737	中自科技	2,186	85,232.14	0.00
312	301259	艾布鲁	6,276	84,412.20	0.00
313	301118	恒光股份	3,142	83,985.66	0.00
314	301157	华塑科技	1,498	83,481.42	0.00
315	301359	东南电子	3,271	83,345.08	0.00
316	301193	家联科技	4,752	83,302.56	0.00
317	301066	万事利	4,810	82,924.40	0.00
318	688087	英科再生	3,457	82,311.17	0.00
319	301316	慧博云通	3,584	81,894.40	0.00
320	301295	美硕科技	2,146	81,770.28	0.00
321	301285	鸿日达	5,643	81,767.07	0.00
322	301028	东亚机械	7,329	81,718.35	0.00
323	301428	世纪恒通	2,289	80,343.40	0.00
324	601059	信达证券	5,628	80,255.28	0.00
325	688307	中润光学	2,455	80,253.95	0.00
326	301161	唯万密封	3,460	79,960.60	0.00
327	300814	中富电路	3,280	79,015.20	0.00
328	301202	朗威股份	3,060	79,009.20	0.00
329	301337	亚华电子	2,318	78,804.24	0.00
330	301388	欣灵电气	2,920	78,402.00	0.00
331	688255	凯尔达	2,309	78,182.74	0.00
332	301288	清研环境	4,516	77,946.16	0.00
333	300994	久祺股份	5,034	77,724.96	0.00
334	688455	科捷智能	5,277	77,202.51	0.00
335	301276	嘉曼服饰	3,026	77,163.00	0.00
336	688509	正元地信	15,433	76,702.01	0.00
337	688603	天承科技	1,391	76,505.00	0.00
338	301133	金钟股份	2,860	75,961.60	0.00
339	301111	粤万年青	3,783	74,071.14	0.00
340	301261	恒工精密	1,973	72,803.70	0.00

341	301026	浩通科技	2,027	72,404.44	0.00
342	688480	赛恩斯	2,302	71,269.92	0.00
343	688786	悦安新材	1,513	70,188.07	0.00
344	688171	纬德信息	2,821	68,945.24	0.00
345	301319	唯特偶	1,149	68,767.65	0.00
346	688722	同益中	3,687	68,356.98	0.00
347	301182	凯旺科技	2,932	67,348.04	0.00
348	688071	华依科技	1,101	67,326.15	0.00
349	301198	喜悦智行	4,416	67,034.88	0.00
350	301158	德石股份	3,783	65,483.73	0.00
351	301309	万得凯	2,271	62,543.34	0.00
352	301228	实朴检测	3,721	57,973.18	0.00
353	301098	金埔园林	4,603	55,466.15	0.00
354	301062	上海艾录	5,225	55,332.75	0.00
355	600925	苏能股份	8,960	55,283.20	0.00
356	688485	九州一轨	3,580	54,917.20	0.00
357	688718	唯赛勃	3,145	54,439.95	0.00
358	300774	倍杰特	4,435	51,623.40	0.00
359	688501	青达环保	2,287	50,885.75	0.00
360	688511	天微电子	1,490	50,809.00	0.00
361	301040	中环海陆	2,401	49,340.55	0.00
362	301025	读客文化	4,027	49,209.94	0.00
363	301068	大地海洋	1,436	48,263.96	0.00
364	301033	迈普医学	1,076	47,300.96	0.00
365	001328	登康口腔	1,445	46,323.05	0.00
366	301032	新柴股份	5,124	45,859.80	0.00
367	300910	瑞丰新材	901	45,320.30	0.00
368	301072	中捷精工	1,802	45,140.10	0.00
369	300979	华利集团	925	45,084.50	0.00
370	603125	常青科技	1,596	44,779.00	0.00
371	688350	富淼科技	2,552	43,358.48	0.00
372	301049	超越科技	1,954	43,183.40	0.00
373	300920	润阳科技	2,503	43,076.63	0.00
374	688622	禾信仪器	1,204	42,742.00	0.00
375	301063	海锅股份	1,524	42,458.64	0.00
376	301053	远信工业	1,544	39,171.28	0.00
377	688296	和达科技	2,173	38,788.05	0.00
378	301036	双乐股份	2,047	38,340.31	0.00
379	605589	圣泉集团	1,750	38,045.00	0.00
380	301037	保立佳	2,115	37,689.30	0.00
381	603281	江瀚新材	1,208	37,303.04	0.00
382	001311	多利科技	649	37,272.07	0.00
383	001282	三联锻造	1,045	37,026.15	0.00

384	301162	国能日新	468	36,915.84	0.00
385	300919	中伟股份	610	36,752.50	0.00
386	600955	维远股份	1,694	32,914.42	0.00
387	300854	中兰环保	2,026	32,213.40	0.00
388	688038	中科通达	2,132	31,894.72	0.00
389	605020	永和股份	1,190	30,713.90	0.00
390	001338	永顺泰	1,649	30,407.56	0.00
391	301029	怡合达	665	29,712.20	0.00
392	605598	上海港湾	553	29,120.98	0.00
393	301018	申菱环境	782	28,144.18	0.00
394	601921	浙版传媒	3,154	27,408.26	0.00
395	301050	雷电微力	419	27,205.67	0.00
396	603071	物产环能	1,627	26,991.93	0.00
397	603137	恒尚节能	1,382	26,502.14	0.00
398	001213	中铁特货	5,818	25,657.38	0.00
399	603171	税友股份	637	25,467.26	0.00
400	001367	海森药业	549	24,687.92	0.00
401	300973	立高食品	360	24,631.20	0.00
402	001337	四川黄金	795	24,557.55	0.00
403	605167	利柏特	2,471	23,919.28	0.00
404	001308	康冠科技	867	23,807.82	0.00
405	001324	长青科技	1,131	23,764.29	0.00
406	301120	新特电气	1,548	23,560.56	0.00
407	001314	亿道信息	508	21,478.24	0.00
408	300981	中红医疗	1,407	21,316.05	0.00
409	603172	万丰股份	1,220	21,138.94	0.00
410	603206	嘉环科技	1,210	20,872.50	0.00
411	601022	宁波远洋	1,983	20,603.37	0.00
412	001215	千味央厨	295	19,614.55	0.00
413	601121	宝地矿业	2,532	19,344.48	0.00
414	301058	中粮科工	1,386	19,334.70	0.00
415	300972	万辰生物	430	19,066.20	0.00
416	600941	中国移动	200	18,660.00	0.00
417	605011	杭州热电	525	18,574.50	0.00
418	603122	合富中国	2,198	18,023.60	0.00
419	603209	兴通股份	833	17,667.93	0.00
420	300033	同花顺	100	17,528.00	0.00
421	603173	福斯达	588	17,316.60	0.00
422	001208	华菱线缆	1,754	16,627.92	0.00
423	300996	普联软件	539	16,547.30	0.00
424	300894	火星人	628	16,039.12	0.00
425	603282	亚光股份	457	15,771.07	0.00
426	001216	华瓷股份	1,177	15,489.32	0.00

427	603132	金徽股份	1,342	15,218.28	0.00
428	605162	新中港	1,377	14,802.75	0.00
429	001228	永泰运	383	14,718.69	0.00
430	300918	南山智尚	1,063	14,594.99	0.00
431	603070	万控智造	775	14,484.75	0.00
432	001217	华尔泰	1,239	14,421.96	0.00
433	300925	法本信息	1,020	14,412.60	0.00
434	603190	亚通精工	470	14,382.00	0.00
435	601528	瑞丰银行	2,899	14,060.15	0.00
436	301069	凯盛新材	539	13,712.16	0.00
437	301089	拓新药业	220	13,626.80	0.00
438	300997	欢乐家	928	13,520.96	0.00
439	605028	世茂能源	615	13,222.50	0.00
440	605056	咸亨国际	933	13,220.61	0.00
441	603162	海通发展	774	13,196.70	0.00
442	603153	上海建科	740	13,135.00	0.00
443	605599	菜百股份	980	12,945.80	0.00
444	301015	百洋医药	462	12,825.12	0.00
445	605580	恒盛能源	916	12,356.84	0.00
446	300941	创识科技	598	12,163.32	0.00
447	301004	嘉益股份	312	12,105.60	0.00
448	301048	金鹰重工	843	11,776.71	0.00
449	301180	万祥科技	654	11,464.62	0.00
450	001207	联科科技	682	11,403.04	0.00
451	001278	一彬科技	473	11,247.94	0.00
452	001319	铭科精技	536	11,234.56	0.00
453	300993	玉马遮阳	959	10,980.55	0.00
454	603130	云中马	480	10,900.80	0.00
455	300962	中金辐照	576	10,771.20	0.00
456	001333	光华股份	426	10,705.38	0.00
457	300932	三友联众	689	10,638.16	0.00
458	603219	富佳股份	739	10,530.75	0.00
459	603216	梦天家居	772	10,522.36	0.00
460	300986	志特新材	369	10,332.00	0.00
461	300968	格林精密	1,162	10,330.18	0.00
462	603215	比依股份	575	10,315.50	0.00
463	001288	运机集团	537	10,149.30	0.00
464	001266	宏英智能	346	10,051.30	0.00
465	605566	福莱茵特	435	10,005.00	0.00
466	001366	播恩集团	645	9,945.90	0.00
467	001313	粤海饲料	1,232	9,732.80	0.00
468	001300	三柏硕	763	9,690.10	0.00
469	605365	立达信	645	9,662.10	0.00

470	603213	镇洋发展	799	9,532.07	0.00
471	301020	密封科技	421	9,518.81	0.00
472	001299	美能能源	576	9,394.56	0.00
473	301009	可靠股份	801	9,315.63	0.00
474	300614	百川畅银	329	9,011.31	0.00
475	603280	南方路机	363	8,922.54	0.00
476	001368	通达创智	351	8,922.42	0.00
477	603151	邦基科技	535	8,741.90	0.00
478	001256	炜冈科技	474	8,721.60	0.00
479	603065	宿迁联盛	581	8,656.90	0.00
480	001296	长江材料	403	8,467.03	0.00
481	00388	香港交易所	31	8,437.22	0.00
482	001219	青岛食品	459	8,372.16	0.00
483	300940	南极光	491	8,351.91	0.00
484	605287	德才股份	349	8,271.30	0.00
485	603182	嘉华股份	546	8,255.52	0.00
486	300985	致远新能	295	8,171.50	0.00
487	603291	联合水务	536	8,152.56	0.00
488	300978	东箭科技	593	8,082.59	0.00
489	605567	春雪食品	629	8,070.07	0.00
490	300922	天秦装备	402	8,035.98	0.00
491	300930	屹通新材	322	8,033.90	0.00
492	001209	洪兴股份	450	8,014.50	0.00
493	605033	美邦股份	423	7,910.10	0.00
494	300963	中洲特材	552	7,832.88	0.00
495	300937	药易购	244	7,756.76	0.00
496	300967	晓鸣股份	507	7,736.82	0.00
497	300952	恒辉安防	340	7,670.40	0.00
498	001234	泰慕士	333	7,592.40	0.00
499	301021	英诺激光	290	7,580.60	0.00
500	603048	浙江黎明	464	7,470.40	0.00
501	300987	川网传媒	391	7,393.81	0.00
502	300945	曼卡龙	474	7,356.48	0.00
503	300950	德固特	328	6,953.60	0.00
504	605069	正和生态	790	6,912.50	0.00
505	301011	华立科技	295	6,911.85	0.00
506	605577	龙版传媒	588	6,697.32	0.00
507	603150	万朗磁塑	250	6,590.00	0.00
508	300943	春晖智控	382	6,478.72	0.00
509	300971	博亚精工	245	6,431.25	0.00
510	300966	共同药业	286	6,392.10	0.00
511	605138	盛泰集团	723	6,304.56	0.00
512	301012	扬电科技	238	6,152.30	0.00

513	300998	宁波方正	201	6,027.99	0.00
514	300942	易瑞生物	443	5,533.07	0.00
515	301016	雷尔伟	275	5,516.50	0.00
516	301002	崧盛股份	261	5,387.04	0.00
517	300958	建工修复	300	5,322.00	0.00
518	300975	商络电子	738	5,276.70	0.00
519	300931	通用电梯	672	5,275.20	0.00
520	300948	冠中生态	324	4,895.64	0.00
521	300960	通业科技	234	4,874.22	0.00
522	301007	德迈仕	303	4,675.29	0.00
523	301010	晶雪节能	218	4,423.22	0.00
524	300961	深水海纳	394	4,243.38	0.00
525	002368	太极股份	100	4,117.00	0.00
526	300418	昆仑万维	100	4,028.00	0.00
527	300992	泰福泵业	200	4,024.00	0.00
528	300995	奇德新材	191	3,896.40	0.00
529	301027	华蓝集团	286	3,514.94	0.00
530	06969	思摩尔国际	316	2,319.11	0.00
531	601728	中国电信	100	563.00	0.00
532	01999	敏华控股	61	294.14	0.00

## 7.4 报告期内股票投资组合的重大变动

### 7.4.1 累计买入金额超出期初基金资产净值 2%或前 20 名的股票明细

金额单位：人民币元

序号	股票代码	股票名称	本期累计买入金额	占期初基金资产净值比例(%)
1	601916	浙商银行	59,135,054.00	1.60
2	603019	中科曙光	56,994,779.99	1.54
3	603306	华懋科技	54,981,298.90	1.49
4	600563	法拉电子	48,084,777.80	1.30
5	600416	湘电股份	41,053,117.00	1.11
6	301039	中集车辆	40,993,583.00	1.11
7	600900	长江电力	36,990,019.37	1.00
8	601336	新华保险	33,572,409.00	0.91
9	601318	中国平安	33,559,004.08	0.91
10	601878	浙商证券	29,987,521.00	0.81
11	001269	欧晶科技	29,547,134.00	0.80
12	688676	金盘科技	28,996,118.48	0.78
13	002810	山东赫达	28,988,714.00	0.78
14	300308	中际旭创	27,990,301.48	0.76
15	688029	南微医学	27,383,775.02	0.74
16	603298	杭叉集团	26,985,808.65	0.73
17	603885	吉祥航空	26,087,017.47	0.70
18	603638	艾迪精密	25,229,978.00	0.68



19	300138	晨光生物	24,802,961.67	0.67
20	600298	安琪酵母	23,986,813.71	0.65

注：买入金额按买入成交金额（成交单价乘以成交数量）填列，不考虑相关交易费用。

#### 7.4.2 累计卖出金额超出期初基金资产净值 2%或前 20 名的股票明细

金额单位：人民币元

序号	股票代码	股票名称	本期累计卖出金额	占期初基金资产净值比例 (%)
1	300628	亿联网络	101,522,343.64	2.74
2	603019	中科曙光	74,470,601.95	2.01
3	603599	广信股份	65,805,731.58	1.78
4	300593	新雷能	63,573,438.92	1.72
5	002049	紫光国微	59,126,289.86	1.60
6	603876	鼎胜新材	55,857,636.77	1.51
7	002180	纳思达	53,352,767.00	1.44
8	603306	华懋科技	47,796,234.06	1.29
9	000733	振华科技	43,350,584.00	1.17
10	002597	金禾实业	43,184,287.39	1.17
11	600765	中航重机	39,005,341.00	1.05
12	300308	中际旭创	34,138,521.50	0.92
13	688032	禾迈股份	33,057,304.84	0.89
14	688122	西部超导	30,373,792.96	0.82
15	300059	东方财富	30,009,720.92	0.81
16	600873	梅花生物	28,676,406.00	0.77
17	600728	佳都科技	27,849,139.80	0.75
18	300438	鹏辉能源	27,211,404.00	0.74
19	600428	中远海特	27,197,441.00	0.73
20	000822	山东海化	25,791,147.99	0.70

注：卖出金额按卖出成交金额（成交单价乘以成交数量）填列，不考虑相关交易费用。

#### 7.4.3 买入股票的成本总额及卖出股票的收入总额

单位：人民币元

买入股票成本（成交）总额	1,887,188,141.80
卖出股票收入（成交）总额	1,645,636,626.50

注：买入股票成本、卖出股票收入均按买卖成交金额（成交单价乘以成交数量）填列，不考虑相关交易费用。

#### 7.5 期末按债券品种分类的债券投资组合

金额单位：人民币元

序号	债券品种	公允价值	占基金资产净值比例 (%)
1	国家债券	-	-
2	央行票据	-	-
3	金融债券	-	-

	其中：政策性金融债	-	-
4	企业债券	-	-
5	企业短期融资券	-	-
6	中期票据	-	-
7	可转债（可交换债）	4,179,560.14	0.13
8	同业存单	-	-
9	其他	-	-
10	合计	4,179,560.14	0.13

## 7.6 期末按公允价值占基金资产净值比例大小排序的前五名债券投资明细

金额单位：人民币元

序号	债券代码	债券名称	数量（张）	公允价值	占基金资产净值比例（%）
1	110085	通 22 转债	25,000	3,078,033.56	0.10
2	113661	福 22 转债	9,100	1,101,526.58	0.03

## 7.7 期末按公允价值占基金资产净值比例大小排序的所有资产支持证券投资明细

注：无。

## 7.8 报告期末按公允价值占基金资产净值比例大小排序的前五名贵金属投资明细

注：无。

## 7.9 期末按公允价值占基金资产净值比例大小排序的前五名权证投资明细

注：无。

## 7.10 本基金投资股指期货的投资政策

本基金将根据风险管理的原则，以套期保值为目标，选择流动性好、交易活跃的股指期货合约，充分考虑股指期货的风险收益特征，通过多头或空头的套期保值策略，以改善投资组合的投资效果，实现股票组合的超额收益。

## 7.11 报告期末本基金投资的国债期货交易情况说明

### 7.11.1 本期国债期货投资政策

本基金基金合同的投资范围尚未包含国债期货投资。

### 7.11.2 本期国债期货投资评价

本基金基金合同的投资范围尚未包含国债期货投资。

## 7.12 投资组合报告附注

### 7.12.1 基金投资的前十名证券的发行主体本期是否出现被监管部门立案调查，或在报告编制日前一年内受到公开谴责、处罚的情形

宁波银行股份有限公司在报告编制日前一年内受到中国银行保险监督管理委员会宁波监管局的处罚。

以上证券的投资已执行内部严格的投资决策流程，符合法律法规和公司制度的规定。

### 7.12.2 基金投资的前十名股票是否超出基金合同规定的备选股票库

本基金投资的前十名证券没有超出基金合同规定的证券备选库。

### 7.12.3 期末其他各项资产构成

单位：人民币元

序号	名称	金额
1	存出保证金	409,658.25
2	应收清算款	-
3	应收股利	-
4	应收利息	-
5	应收申购款	49,266.02
6	其他应收款	-
7	待摊费用	-
8	其他	-
9	合计	458,924.27

### 7.12.4 期末持有的处于转股期的可转换债券明细

金额单位：人民币元

序号	债券代码	债券名称	公允价值	占基金资产净值比例 (%)
1	110085	通 22 转债	3,078,033.56	0.10
2	113661	福 22 转债	1,101,526.58	0.03

### 7.12.5 期末前十名股票中存在流通受限情况的说明

金额单位：人民币元

序号	股票代码	股票名称	流通受限部分的公允价值	占基金资产净值比例 (%)	流通受限情况说明
1	601916	浙商银行	12,585,276.00	0.40	配股未上市

### 7.12.6 投资组合报告附注的其他文字描述部分

由于四舍五入的原因，投资组合报告中数字分项之和与合计项之间可能存在尾差。

## § 8 基金份额持有人信息

### 8.1 期末基金份额持有人户数及持有人结构

份额单位：份

份额级别	持有人户数 (户)	户均持有的基金份额	持有人结构			
			机构投资者		个人投资者	
			持有份额	占总份额比例 (%)	持有份额	占总份额比例 (%)
鹏华成长智选混合	45,570	78,967.08	32,062,693.10	0.89	3,566,466,949.50	99.11

A						
鹏华成长智选混合 C	5,610	57,859.45	-	-	324,591,539.22	100.00
合计	51,180	76,653.40	32,062,693.10	0.82	3,891,058,488.72	99.18

### 8.2 期末基金管理人的从业人员持有本基金的情况

项目	份额级别	持有份额总数（份）	占基金总份额比例（%）
基金管理人所有从业人员持有本基金	鹏华成长智选混合 A	671,099.39	0.0186
	鹏华成长智选混合 C	222,198.36	0.0685
	合计	893,297.75	0.0228

注：截至本报告期末，本基金管理人从业人员投资、持有本基金符合相关法律法规、中国证监会规定及相关管理制度的规定。

### 8.3 期末基金管理人的从业人员持有本开放式基金份额总量区间情况

项目	份额级别	持有基金份额总量的数量区间（万份）
本公司高级管理人员、基金投资和研究部门负责人持有本开放式基金	鹏华成长智选混合 A	50~100
	鹏华成长智选混合 C	-
	合计	50~100
本基金基金经理持有本开放式基金	鹏华成长智选混合 A	-
	鹏华成长智选混合 C	-
	合计	-

注：1、截至本报告期末，本公司高级管理人员、基金投资和研究部门负责人投资、持有本基金符合相关法律法规、中国证监会规定及相关管理制度的规定。

2、截至本报告期末，本基金的基金经理未持有本基金份额。

## § 9 开放式基金份额变动

单位：份

项目	鹏华成长智选混合 A	鹏华成长智选混合 C
基金合同生效日（2020年10月19日）基金份额总额	12,391,326,950.83	1,853,193,609.87
本报告期期初基金份额总额	3,905,687,940.50	353,474,573.40
本报告期基金总申购份额	11,184,083.79	5,874,397.74
减：本报告期基金总	318,342,381.69	34,757,431.92

赎回份额		
本报告期基金拆分变动份额	-	-
本报告期末基金份额总额	3,598,529,642.60	324,591,539.22

## § 10 重大事件揭示

### 10.1 基金份额持有人大会决议

本基金本报告期内无基金份额持有人大会决议。

### 10.2 基金管理人、基金托管人的专门基金托管部门的重大人事变动

无。

### 10.3 涉及基金管理人、基金财产、基金托管业务的诉讼

本报告期无涉及对公司运营管理及基金运作产生重大影响的，与本基金管理人、基金财产、基金托管业务相关的诉讼事项。

### 10.4 基金投资策略的改变

本报告期内，根据《中华人民共和国证券投资基金法》《公开募集证券投资基金运作管理办法》《存托凭证发行与交易管理办法（试行）》《基金合同》以及中国证监会的规定，在本基金的投资范围中新增存托凭证，并补充存托凭证相关投资策略。详见《鹏华基金管理有限公司关于调整旗下 27 只基金投资范围并相应修改法律文件的公告》

### 10.5 为基金进行审计的会计师事务所情况

本报告期内未改聘为本基金审计的会计师事务所。

### 10.6 管理人、托管人及其高级管理人员受稽查或处罚等情况

#### 10.6.1 管理人及其高级管理人员受稽查或处罚等情况

注：无。

#### 10.6.2 托管人及其高级管理人员受稽查或处罚等情况

注：本报告期内，本基金托管人的托管业务部门及其相关高级管理人员无受稽查或处罚等情况。

### 10.7 基金租用证券公司交易单元的有关情况

#### 10.7.1 基金租用证券公司交易单元进行股票投资及佣金支付情况

金额单位：人民币元

券商名称	交易单元数量	股票交易		应支付该券商的佣金		备注
		成交金额	占当期股票成交总额的比例	佣金	占当期佣金总量的比例	

			(%)		(%)	
浙商证券	2	1,101,081,231.90	31.39	930,888.50	30.88	报告期新增一个
东方证券	2	521,781,730.85	14.88	467,127.47	15.50	-
国信证券	2	411,614,185.52	11.74	338,329.61	11.22	-
西南证券	2	239,232,619.87	6.82	220,407.78	7.31	-
国海证券	2	232,569,379.78	6.63	191,008.44	6.34	-
开源证券	2	232,531,475.15	6.63	190,969.24	6.34	-
东北证券	1	185,014,051.32	5.28	170,447.46	5.65	-
安信证券	2	118,978,111.06	3.39	109,614.27	3.64	-
民生证券	2	88,484,854.25	2.52	72,672.94	2.41	-
国盛证券	2	77,803,328.80	2.22	63,901.52	2.12	-
信达证券	1	69,902,882.92	1.99	57,411.61	1.90	-
兴业证券	1	57,320,027.44	1.63	47,077.92	1.56	-
天风证券	2	54,368,224.57	1.55	49,252.28	1.63	-
中泰证券	2	40,972,428.07	1.17	37,744.31	1.25	-
招商证券	1	24,506,215.53	0.70	22,577.44	0.75	-
国金证券	1	18,001,233.19	0.51	16,584.36	0.55	-
东吴证券	1	13,174,066.00	0.38	10,819.82	0.36	-
中信建投证券	1	11,992,161.00	0.34	11,047.92	0.37	-
华西证券	1	7,998,302.00	0.23	6,569.36	0.22	-
爱建证券	1	-	-	-	-	-
川财证券	1	-	-	-	-	-
东方财富	1	-	-	-	-	-

证券						
方正证券	2	-	-	-	-	-
光大证券	1	-	-	-	-	-
广发证券	2	-	-	-	-	-
海通证券	1	-	-	-	-	-
摩根大通 证券	1	-	-	-	-	-
平安证券	1	-	-	-	-	-
山西证券	1	-	-	-	-	-
中原证券	1	-	-	-	-	-

注：交易单元选择的标准和程序：

1) 基金管理人负责选择代理本基金证券买卖的证券经营机构，使用其交易单元作为基金的专用交易单元，选择的标准是：

- (1) 实力雄厚，信誉良好，注册资本不少于 3 亿元人民币；
- (2) 财务状况良好，各项财务指标显示公司经营状况稳定；
- (3) 经营行为规范，最近二年未发生因重大违规行为而受到中国证监会处罚；
- (4) 内部管理规范、严格，具备健全的内控制度，并能满足基金运作高度保密的要求；
- (5) 具备基金运作所需的高效、安全的通讯条件，交易设施符合代理本基金进行证券交易的需要，并能为本基金提供全面的信息服务；

(6) 研究实力较强，有固定的研究机构和专门的研究人员，能及时为本基金提供高质量的咨询服务。

2) 选择交易单元的程序：

我公司根据上述标准，选定符合条件的证券公司作为租用交易单元的对象。我公司投研部门定期对所选定证券公司的服务进行综合评比，评比内容包括：提供研究报告质量、数量、及时性及提供研究服务主动性和质量等情况，并依据评比结果确定交易单元交易的具体情况。我公司在比较了多家证券经营机构的财务状况、经营状况、研究水平后，向券商租用交易单元作为基金专用交易单元。

### 10.7.2 基金租用证券公司交易单元进行其他证券投资的情况

金额单位：人民币元

券商名称	债券交易		债券回购交易		权证交易	
	成交金额	占当期债券成交总额的比例(%)	成交金额	占当期债券回购成交总额的比例(%)	成交金额	占当期权证成交总额的比例(%)
浙商证	-	-	-	-	-	-

券						
东方证 券	-	-	500,000,000. 00	100.00	-	-
国信证 券	-	-	-	-	-	-
西南证 券	-	-	-	-	-	-
国海证 券	-	-	-	-	-	-
开源证 券	-	-	-	-	-	-
东北证 券	-	-	-	-	-	-
安信证 券	-	-	-	-	-	-
民生证 券	-	-	-	-	-	-
国盛证 券	-	-	-	-	-	-
信达证 券	-	-	-	-	-	-
兴业证 券	-	-	-	-	-	-
天风证 券	-	-	-	-	-	-
中泰证 券	-	-	-	-	-	-
招商证 券	-	-	-	-	-	-
国金证 券	-	-	-	-	-	-
东吴证 券	-	-	-	-	-	-
中信建 投证券	-	-	-	-	-	-
华西证 券	-	-	-	-	-	-
爱建证 券	-	-	-	-	-	-
川财证 券	-	-	-	-	-	-
东方财 富证券	-	-	-	-	-	-
方正证	-	-	-	-	-	-



券						
光大证 券	-	-	-	-	-	-
广发证 券	-	-	-	-	-	-
海通证 券	-	-	-	-	-	-
摩根大 通证券	-	-	-	-	-	-
平安证 券	-	-	-	-	-	-
山西证 券	-	-	-	-	-	-
中原证 券	-	-	-	-	-	-

### 10.8 其他重大事件

序号	公告事项	法定披露方式	法定披露日期
1	鹏华基金管理有限公司澄清公告	《证券时报》、基金管理人网站及中国证监会基金电子披露网站	2023 年 01 月 04 日
2	关于调整旗下部分基金参与中国工商银行股份有限公司申购、定期定额申购费率优惠活动时间的公告	《证券时报》、基金管理人网站及中国证监会基金电子披露网站	2023 年 01 月 05 日
3	鹏华成长智选混合型证券投资基金 2022 年第 4 季度报告	《证券时报》、基金管理人网站及中国证监会基金电子披露网站	2023 年 01 月 20 日
4	关于鹏华基金管理有限公司旗下部分基金申购中润光学首次公开发行 A 股的公告	《证券时报》、基金管理人网站及中国证监会基金电子披露网站	2023 年 02 月 10 日
5	鹏华基金管理有限公司关于旗下部分基金参与东方财富证券股份有限公司申购（含定期定额投资）费率优惠活动的公告	《证券时报》、基金管理人网站及中国证监会基金电子披露网站	2023 年 03 月 14 日
6	鹏华成长智选混合型证券投资基金 2022 年年度报告	《证券时报》、基金管理人网站及中国证监会基金电子披露网站	2023 年 03 月 30 日
7	鹏华基金管理有限公司关于新增人民币直销资金专户的公告	《证券时报》、基金管理人网站及中国证监会基金电子披露网站	2023 年 04 月 07 日
8	鹏华成长智选混合型证券投资基金 2023 年第 1 季度报告	《证券时报》、基金管理人网站及中国证监会基金电子披露网站	2023 年 04 月 21 日
9	关于鹏华基金管理有限公司旗下部分	《证券时报》、基金管理	2023 年 05 月 17 日

	基金申购航天软件首次公开发行 A 股的公告	人网站及中国证监会基金电子披露网站	
10	鹏华基金管理有限公司关于旗下基金持有的股票估值方法变更的提示性公告	《证券时报》、基金管理人网站及中国证监会基金电子披露网站	2023 年 05 月 19 日
11	鹏华基金管理有限公司关于注意防范以协助办理贷款为借口进行诈骗活动的风险提示	《证券时报》、基金管理人网站及中国证监会基金电子披露网站	2023 年 06 月 03 日
12	鹏华基金管理有限公司关于旗下部分基金参与国海证券股份有限公司申购（含定期定额投资）费率优惠活动的公告	《证券时报》、基金管理人网站及中国证监会基金电子披露网站	2023 年 06 月 05 日
13	鹏华基金管理有限公司关于旗下基金持有的股票停牌后估值方法变更的提示性公告	《证券时报》、基金管理人网站及中国证监会基金电子披露网站	2023 年 06 月 06 日
14	鹏华基金管理有限公司关于调整旗下 27 只基金投资范围并相应修改法律文件的公告	《证券时报》、基金管理人网站及中国证监会基金电子披露网站	2023 年 06 月 16 日
15	鹏华成长智选混合型证券投资基金基金合同	《证券时报》、基金管理人网站及中国证监会基金电子披露网站	2023 年 06 月 16 日
16	鹏华成长智选混合型证券投资基金托管协议	《证券时报》、基金管理人网站及中国证监会基金电子披露网站	2023 年 06 月 16 日
17	鹏华基金管理有限公司关于旗下部分基金参与北京中植基金销售有限公司申购（含定期定额投资）费率优惠活动的公告	《证券时报》、基金管理人网站及中国证监会基金电子披露网站	2023 年 06 月 20 日
18	鹏华成长智选混合型证券投资基金（C 类基金份额）基金产品资料概要（更新）	《证券时报》、基金管理人网站及中国证监会基金电子披露网站	2023 年 06 月 21 日
19	鹏华成长智选混合型证券投资基金（A 类基金份额）基金产品资料概要（更新）	《证券时报》、基金管理人网站及中国证监会基金电子披露网站	2023 年 06 月 21 日
20	鹏华成长智选混合型证券投资基金更新的招募说明书（2023 年第 1 号）	《证券时报》、基金管理人网站及中国证监会基金电子披露网站	2023 年 06 月 21 日
21	关于鹏华基金管理有限公司旗下部分基金申购豪恩汽电首次公开发行 A 股的公告	《证券时报》、基金管理人网站及中国证监会基金电子披露网站	2023 年 06 月 28 日

注：无。

## § 11 影响投资者决策的其他重要信息

### 11.1 报告期内单一投资者持有基金份额比例达到或超过 20%的情况

注：无。

### 11.2 影响投资者决策的其他重要信息

无。

## § 12 备查文件目录

### 12.1 备查文件目录

- (一)《鹏华成长智选混合型证券投资基金基金合同》；
- (二)《鹏华成长智选混合型证券投资基金托管协议》；
- (三)《鹏华成长智选混合型证券投资基金 2023 年中期报告》(原文)。

### 12.2 存放地点

深圳市福田区福华三路 168 号深圳国际商会中心第 43 层鹏华基金管理有限公司。

### 12.3 查阅方式

投资者可在基金管理人营业时间内免费查阅，也可按工本费购买复印件，或通过本基金管理人网站 (<http://www.phfund.com.cn>) 查阅。

投资者对本报告书如有疑问，可咨询本基金管理人鹏华基金管理有限公司，本公司已开通客户服务系统，咨询电话：4006788999。

鹏华基金管理有限公司

2023 年 8 月 30 日