

工银瑞信恒嘉一年持有期混合型证券投资
基金
2023 年中期报告

2023 年 6 月 30 日

基金管理人：工银瑞信基金管理有限公司

基金托管人：中国光大银行股份有限公司

送出日期：2023 年 8 月 30 日

§ 1 重要提示及目录

1.1 重要提示

基金管理人的董事会、董事保证本报告所载资料不存在虚假记载、误导性陈述或重大遗漏，并对其内容的真实性、准确性和完整性承担个别及连带的法律责任。本中期报告已经三分之二以上独立董事签字同意，并由董事长签发。

基金托管人中国光大银行股份有限公司根据本基金合同规定，于 2023 年 8 月 28 日复核了本报告中的财务指标、净值表现、利润分配情况、财务会计报告、投资组合报告等内容，保证复核内容不存在虚假记载、误导性陈述或者重大遗漏。

基金管理人承诺以诚实信用、勤勉尽责的原则管理和运用基金资产，但不保证基金一定盈利。

基金的过往业绩并不代表其未来表现。投资有风险，投资者在作出投资决策前应仔细阅读本基金的招募说明书及其更新。

本报告中财务资料未经审计。

本报告期自 2023 年 1 月 17 日（基金合同生效日）起至 6 月 30 日止。

1.2 目录

§ 1 重要提示及目录	2
1.1 重要提示	2
1.2 目录	3
§ 2 基金简介	5
2.1 基金基本情况	5
2.2 基金产品说明	5
2.3 基金管理人和基金托管人	6
2.4 信息披露方式	6
2.5 其他相关资料	6
§ 3 主要财务指标和基金净值表现	6
3.1 主要会计数据和财务指标	6
3.2 基金净值表现	7
3.3 其他指标	9
§ 4 管理人报告	9
4.1 基金管理人及基金经理情况	9
4.2 管理人对报告期内本基金运作合规守信情况的说明	10
4.3 管理人对报告期内公平交易情况的专项说明	10
4.4 管理人对报告期内基金的投资策略和业绩表现的说明	11
4.5 管理人对宏观经济、证券市场及行业走势的简要展望	11
4.6 管理人对报告期内基金估值程序等事项的说明	12
4.7 管理人对报告期内基金利润分配情况的说明	12
4.8 报告期内管理人对本基金持有人数或基金资产净值预警情形的说明	13
§ 5 托管人报告	13
5.1 报告期内本基金托管人合规守信情况声明	13
5.2 托管人对报告期内本基金投资运作合规守信、净值计算、利润分配等情况的说明	13
5.3 托管人对本中期报告中财务信息等内容真实、准确和完整发表意见	13
§ 6 半年度财务会计报告（未经审计）	13
6.1 资产负债表	13
6.2 利润表	15
6.3 净资产（基金净值）变动表	16
6.4 报表附注	17
§ 7 投资组合报告	46
7.1 期末基金资产组合情况	46
7.2 报告期末按行业分类的股票投资组合	47
7.3 期末按公允价值占基金资产净值比例大小排序的所有股票投资明细	48
7.4 报告期内股票投资组合的重大变动	50
7.5 期末按债券品种分类的债券投资组合	52

7.6 期末按公允价值占基金资产净值比例大小排序的前五名债券投资明细	52
7.7 期末按公允价值占基金资产净值比例大小排序的所有资产支持证券投资明细	52
7.8 报告期末按公允价值占基金资产净值比例大小排序的前五名贵金属投资明细	52
7.9 期末按公允价值占基金资产净值比例大小排序的前五名权证投资明细	52
7.10 本基金投资股指期货的投资政策	52
7.11 报告期末本基金投资的国债期货交易情况说明	52
7.12 投资组合报告附注	53
§ 8 基金份额持有人信息	53
8.1 期末基金份额持有人户数及持有人结构	53
8.2 期末基金管理人的从业人员持有本基金的情况	54
8.3 期末基金管理人的从业人员持有本开放式基金份额总量区间情况	54
§ 9 开放式基金份额变动	54
§ 10 重大事件揭示	55
10.1 基金份额持有人大会决议	55
10.2 基金管理人、基金托管人的专门基金托管部门的重大人事变动	55
10.3 涉及基金管理人、基金财产、基金托管业务的诉讼	55
10.4 基金投资策略的改变	55
10.5 为基金进行审计的会计师事务所情况	55
10.6 管理人、托管人及其高级管理人员受稽查或处罚等情况	55
10.7 基金租用证券公司交易单元的有关情况	55
10.8 其他重大事件	57
§ 11 影响投资者决策的其他重要信息	57
11.1 报告期内单一投资者持有基金份额比例达到或超过 20%的情况	57
11.2 影响投资者决策的其他重要信息	57
§ 12 备查文件目录	57
12.1 备查文件目录	57
12.2 存放地点	58
12.3 查阅方式	58

§ 2 基金简介

2.1 基金基本情况

基金名称	工银瑞信恒嘉一年持有期混合型证券投资基金	
基金简称	工银恒嘉一年持有混合	
基金主代码	015973	
基金运作方式	契约型开放式	
基金合同生效日	2023 年 1 月 17 日	
基金管理人	工银瑞信基金管理有限公司	
基金托管人	中国光大银行股份有限公司	
报告期末基金份额总额	309,802,430.12 份	
基金合同存续期	不定期	
下属分级基金的基金简称	工银恒嘉一年持有混合 A	工银恒嘉一年持有混合 C
下属分级基金的交易代码	015973	015974
报告期末下属分级基金的份额总额	251,297,858.78 份	58,504,571.34 份

2.2 基金产品说明

投资目标	本基金主要投资于优质的上市公司，充分分享中国经济增长以及企业持续增长带来的回报，追求基金资产的长期稳健增值。
投资策略	<p>本基金将由投资研究团队及时跟踪市场环境变化，根据宏观经济运行态势、宏观经济政策变化、证券市场运行状况、国际市场变化情况等因素的深入研究，判断国内及香港证券市场的发展趋势，结合行业状况、公司价值性和成长性分析，综合评价各类资产的风险收益水平。在充足的宏观形势判断和策略分析的基础上，采用动态调整策略，在市场上涨阶段中，适当增加权益类资产配置比例，在市场下行周期中，适当降低权益类资产配置比例。</p> <p>本基金将通过定性分析和定量分析相结合的办法，以合理价格买入长期优质成长股，选择的投资标的更看重公司质地的优秀、业绩能够保持长期稳定增长预期以及股票估值合理，选择股票强调成长性与合理估值的动态平衡。重点关注成长性被低估的优秀公司，或稳定成长行业中优秀程度未被充分认知的公司，持续跟踪公司和行业基本面及估值，以合理成本投资于内在价值持续增长的企业，分享盈利或估值提升带来的投资机会。本基金将通过港股通投资于香港股票市场。</p>
业绩比较基准	沪深 300 指数收益率×75%+恒生指数收益率（经汇率调整）×5%+中债综合财富（总值）指数收益率×20%。
风险收益特征	本基金为混合型基金，预期收益和风险水平低于股票型基金，高于债券型基金与货币市场基金。本基金如果投资港股通投资标的股票，还需承担港股通机制下因投资环境、投资标的、市场制度以及交易规则等差异带来的特有风险。

2.3 基金管理人和基金托管人

项目		基金管理人	基金托管人
名称		工银瑞信基金管理有限公司	中国光大银行股份有限公司
信息披露 负责人	姓名	朱碧艳	石立平
	联系电话	400-811-9999	010-63639180
	电子邮箱	customerservice@icbccs.com.cn	shiliping@cebbank.com
客户服务电话		400-811-9999	95595
传真		010-66583158	010-63639132
注册地址		北京市西城区金融大街 5 号、甲 5 号 9 层甲 5 号 901	北京市西城区太平桥大街 25 号、甲 25 号中国光大中心
办公地址		北京市西城区金融大街 5 号新盛大厦 A 座 6-9 层	北京市西城区太平桥大街 25 号中国光大中心
邮政编码		100033	100033
法定代表人		赵桂才	王江

2.4 信息披露方式

本基金选定的信息披露报纸名称	证券日报
登载基金中期报告正文的管理人互联网网址	www.icbccs.com.cn
基金中期报告备置地点	基金管理人或基金托管人的住所

2.5 其他相关资料

项目	名称	办公地址
注册登记机构	工银瑞信基金管理有限公司	北京市西城区金融大街 5 号新盛大厦 A 座 6-9 层

§ 3 主要财务指标和基金净值表现

3.1 主要会计数据和财务指标

金额单位：人民币元

3.1.1 期间数据 和指标	2023 年 1 月 17 日（基金合同生效日）-2023 年 6 月 30 日	
	工银恒嘉一年持有混合 A	工银恒嘉一年持有混合 C
本期已实现收益	-15,809,735.13	-3,825,133.15
本期利润	-10,004,498.74	-2,474,074.15
加权平均基金份额 本期利润	-0.0398	-0.0424
本期加权平均净 值利润率	-4.06%	-4.32%
本期基金份额净 值增长率	-3.98%	-4.24%
3.1.2 期末数据	报告期末(2023 年 6 月 30 日)	

和指标		
期末可供分配利润	-15,813,379.40	-3,829,863.30
期末可供分配基金份额利润	-0.0629	-0.0655
期末基金资产净值	241,291,914.00	56,023,969.61
期末基金份额净值	0.9602	0.9576
3.1.3 累计期末指标	报告期末(2023年6月30日)	
基金份额累计净值增长率	-3.98%	-4.24%

注：1、上述基金业绩指标不包括持有人认购或交易基金的各项费用，计入费用后实际收益水平要低于所列数字。

2、本期已实现收益是指基金本期利息收入、投资收益、其他收入（不含公允价值变动收益）扣除相关费用和信用减值损失后的余额，本期利润为本期已实现收益加上本期公允价值变动收益。

3、期末可供分配利润，为期末资产负债表中未分配利润与未分配利润中已实现部分的孰低数。

4、所列数据截止到报告期最后一日，无论该日是否为开放日或交易所的交易日。

5、本基金基金合同生效日为 2023 年 1 月 17 日。截至报告期末，本基金基金合同生效不满半年。

3.2 基金净值表现

3.2.1 基金份额净值增长率及其与同期业绩比较基准收益率的比较

工银恒嘉一年持有混合 A

阶段	份额净值增长率①	份额净值增长率标准差②	业绩比较基准收益率③	业绩比较基准收益率标准差④	①-③	②-④
过去一个月	0.03%	1.08%	1.25%	0.71%	-1.22%	0.37%
过去三个月	-3.49%	0.95%	-3.64%	0.67%	0.15%	0.28%
自基金合同生效起至今	-3.98%	0.85%	-5.17%	0.67%	1.19%	0.18%

工银恒嘉一年持有混合 C

阶段	份额净值增长率①	份额净值增长率标准差②	业绩比较基准收益率③	业绩比较基准收益率标准差④	①-③	②-④
----	----------	-------------	------------	---------------	-----	-----

过去一个月	-0.02%	1.08%	1.25%	0.71%	-1.27%	0.37%
过去三个月	-3.63%	0.95%	-3.64%	0.67%	0.01%	0.28%
自基金合同生效起 至今	-4.24%	0.85%	-5.17%	0.67%	0.93%	0.18%

3.2.2 自基金合同生效以来基金份额累计净值增长率变动及其与同期业绩比较基准收益率变动的比较

工银恒嘉一年持有混合A累计净值增长率与同期业绩比较基准收益率的历史走势对比图

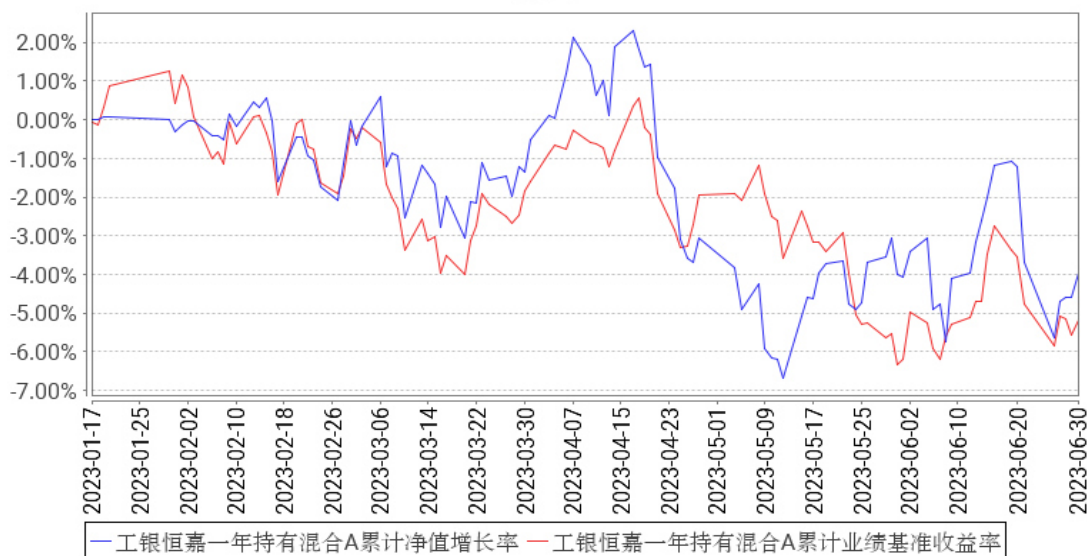

工银恒嘉一年持有混合C累计净值增长率与同期业绩比较基准收益率的历史走势对比图

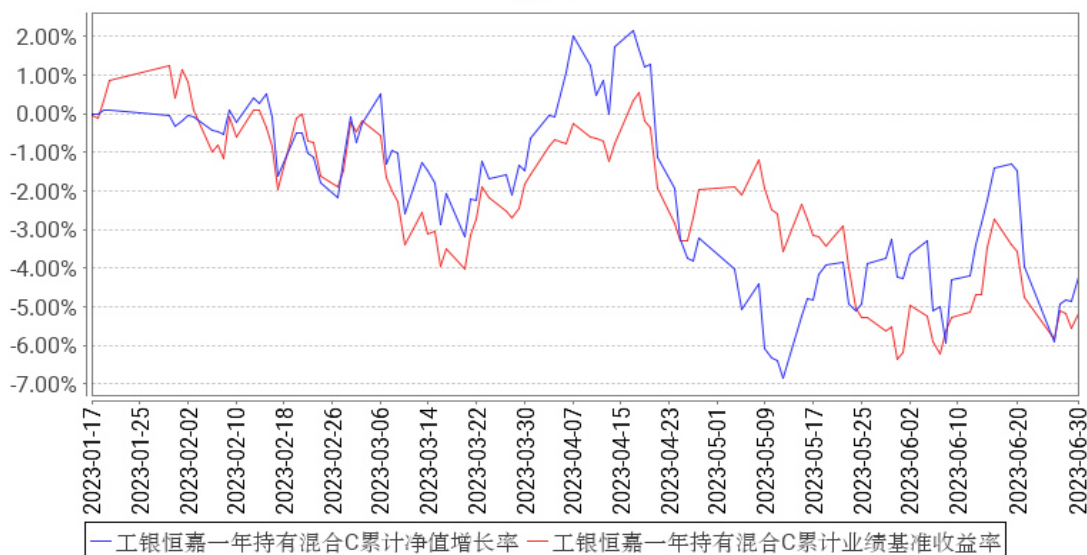

注：1、本基金基金合同于 2023 年 01 月 17 日生效。截至报告期末，本基金尚处于建仓期。

2、根据基金合同规定，本基金建仓期为 6 个月。建仓期满，本基金的投资应符合基金合同关于投资范围及投资限制的规定。

3.3 其他指标

无。

§ 4 管理人报告

4.1 基金管理人及基金经理情况

4.1.1 基金管理人及其管理基金的经验

工银瑞信基金管理有限公司是由中国工商银行绝对控股、独立运营的基金公司，工商银行拥有 80% 股权，瑞士信贷拥有 20% 股权。目前，公司在北京、上海、深圳等地设有分公司，分别在香港和上海设有全资子公司-工银瑞信资产管理(国际)有限公司、工银瑞信投资管理有限公司。

自 2005 年 6 月成立以来，公司坚持“以稳健的投资管理，为客户提供卓越的理财服务”为使命，依托强大的股东背景、稳健的经营理念、科学的投研体系、严密的风控机制和资深的管理团队，立足专业化、综合化、国际化、数字化，坚持“稳健投资、价值投资、长期投资、绿色投资、责任投资”，致力于为广大投资者提供一流的投资管理服务。

公司秉持“以人为本”的理念，全方位引入国内外优秀人才，组建了一支风格稳健、诚信敬业、创新进取、团结协作的专业团队。经过十多年的发展，工银瑞信(含子公司)已拥有公募基金、私募资产管理计划、社保基金境内外委托投资、基本养老保险基金委托投资、保险资金委托投资、企业年金、职业年金、养老金产品等多项产品管理人资格和 QDII、QFII、RQFII、公募基金投顾等多项业务资格，成为国内业务资格全面、产品种类丰富、经营业绩优秀、资产管理规模领先、业务发展均衡的基金管理公司之一。

工银瑞信(含子公司)以持续优秀的投资业绩、完善周到的服务，为逾 8500 万境内外个人和机构投资者提供涵盖公募与私募、上市与非上市、境内与跨境业务的财富管理服务，赢得了广大基金投资人、企业年金客户、私募资产管理计划客户等的认可和信赖。截至 2023 年 6 月 30 日，工银瑞信(含子公司)旗下管理 238 只公募基金和多个年金、私募资产管理计划，资产管理总规模超过 1.7 万亿元，养老金管理规模居行业领先。

4.1.2 基金经理（或基金经理小组）及基金经理助理简介

姓名	职务	任本基金的基金经理（助理）期限		证券从业年限	说明
		任职日期	离任日期		
林念	专户投资部副总经理、本基金的基金经理	2023 年 1 月 17 日	-	10 年	博士研究生。曾任光大证券宏观分析师；2014 年加入工银瑞信，现任专户投资部副总经理、基金经理。2016 年 9 月 27 日至今，担任工银瑞信红利混合型证券投资基金基金经理；2020 年 12 月 21 日至今，担

					任工银瑞信全球精选股票型证券投资基金基金经理；2022 年 3 月 4 日至今，担任工银瑞信聚享混合型证券投资基金基金经理；2022 年 8 月 1 日至今，担任工银瑞信主题策略混合型证券投资基金基金经理；2022 年 11 月 11 日至今，担任工银瑞信丰盈回报灵活配置混合型证券投资基金基金经理；2023 年 1 月 17 日至今，担任工银瑞信恒嘉一年持有期混合型证券投资基金基金经理。
--	--	--	--	--	---

注：1、任职日期为基金合同生效日或本基金管理人对外披露的任职日期；离职日期为本基金管理人对外披露的离职日期。

2、证券从业的含义遵从行业协会《基金从业人员资格管理规则》的相关规定。

4.1.3 期末兼任私募资产管理计划投资经理的基金经理同时管理的产品情况

本报告期末本基金的基金经理无兼任私募资产管理计划投资经理的情况。

4.2 管理人对报告期内本基金运作遵规守信情况的说明

本报告期内，本基金管理人严格按照《证券投资基金法》等有关法律法规及基金合同、招募说明书等有关基金法律文件的规定，依照诚实信用、勤勉尽责的原则管理和运用基金资产，在控制风险的基础上，为基金份额持有人谋求最大利益，无损害基金份额持有人利益的行为。

4.3 管理人对报告期内公平交易情况的专项说明

4.3.1 公平交易制度的执行情况

本报告期，按照时间优先、价格优先的原则，本基金管理人对满足限价条件且对同一证券有相同交易需求的基金等投资组合，均采用了系统中的公平交易模块进行操作，实现了公平交易；未出现清算不到位的情况，且本基金及本基金与本基金管理人管理的其他投资组合之间未发生法律法规禁止的反向交易及交叉交易。

本基金管理人于每季度和年度对公司管理的不同投资组合进行了同向交易价差分析，采用了日内、3 日内、5 日内的时间窗口，假设不同组合间价差为零，进行了 T 分布检验。对于没有通过检验的交易，公司根据交易价格、交易频率、交易数量、交易时间进行了具体分析。经分析，本报告期未出现本基金管理人管理的不同投资组合间有同向交易价差异常的情况。

4.3.2 异常交易行为的专项说明

本基金本报告期内未出现异常交易的情况。本报告期内，本公司所有投资组合未发生参与的交易所公开竞价同日反向交易成交较少的单边交易量超过该证券当日成交量的 5%的情况。

4.4 管理人对报告期内基金的投资策略和业绩表现的说明

4.4.1 报告期内基金投资策略和运作分析

在经历前两月对经济恢复预期高企之后，投资者对国内经济增长预期逐步趋弱，主导了股债汇商品等资本市场表现。投资者对经济内生动能的担忧主要体现在以下方面。一是，消费恢复力度不及年初预期。对比出行人数和出行消费数据可以看到，当前居民消费意愿仍然不强。考虑到就业及居民部门对未来收入增长预期等情况，短期消费内生改善动能还将有限。二是，虽然地产风险有所缓释，但地产当前的状况，叠加地方财力减少等现实约束，导致固定资产投资的改善空间有限。三是，尽管上半年外需整体呈现一定韧性，但在韩国、中国台湾等周边经济体出口形势不乐观的情况下，投资者对后续外需的担忧难有效缓解。政策面上，上半年国内政策总体保持较强的战略定力，但底线思维也较为明确。进入到6月下旬后，政策面释放的稳增长信号逐步加强，主要体现在央行下调政策利率，新能源汽车、家居消费等产业政策陆续推出等。海外方面，上半年硅谷银行、瑞信等海外金融风险陆续爆发，但风险暂在可控范围之内。与此同时，美联储加息进程大概率已进入末端，但在劳动力市场依然较紧张等现实约束下，联储降息周期的开启可能还需要等待较长时间。

上半年A股市场整体处于震荡格局之中，主动基金获取超额收益的难度明显加大，基金重仓股的表现总体落后于市场。与此同时，市场呈现较强的主题投资特征。市场主要交易线索集中在人工智能和中国特色估值体系两个方面。其中人工智能相关的算力（光模块等）和应用（游戏）表现抢眼，同时市场对人形机器人的关注也在二季度增加。除此之外，与一季度市场交易经济修复（白酒等）相反，二季度受市场对宏观经济增长预期较弱影响，电力及公用事业的表现有较强的超额收益。此外，黄金珠宝等细分行业板块也有一些表现。在此期间，仓位方面，基金经理基于宏观风险有限的判断，整体采取偏积极的操作思路，二季度后总体维持高仓位运作。板块配置方面，一是，基于海外联储加息进入尾声，中美关系趋于阶段性缓和的判断，组合增加了对港股的配置比重，主要是在互联网领域。二是，组合继续在数字化、绿色化、品质化和高龄化领域作适当均衡配置。三是，组合也在中国特色估值体系相关的板块中配置了一定比例。

4.4.2 报告期内基金的业绩表现

报告期内，本基金A份额净值增长率为-3.98%，本基金A份额业绩比较基准收益率为-5.17%，本基金C份额净值增长率为-4.24%，本基金C份额业绩比较基准收益率为-5.17%。

4.5 管理人对宏观经济、证券市场及行业走势的简要展望

尽管国内经济仍将面临外需走弱、地产拖累等挑战，但在国内政策底线思维明确的背景下，预计全年宏观经济增速大概率将好于5%，同时企业盈利也将有限度改善。相比于总量增长，在高

质量发展的政策取向，我们更加关注经济的结构性亮点和中长期发展趋势。从结构角度来看，一是，基于短期总量经济内生动能恢复偏弱的现实背景和政府扩大内需的政策意向，我们倾向于认为，如果经济动能增加大概率需要大件消费品，如汽车、家电等，出现一定幅度的景气改善。二是，就当前行业景气度来看，新能源等战略新兴行业的景气度依然维持较高水平，目前市场的担忧更多在供给格局等方面，从而导致板块的估值处于被压制状态。三是，从改革角度看，进一步深化国企改革，也将带来新的投资机会。四是，平台经济监管政策更加明确，有助于推动行业健康规范发展。从中长期发展趋势来看，一是，人工智能快速发展，很可能是引领新一轮产业革命的重要牵引点。相应地，数字经济将成为经济和金融投资的重要内容。二是，在国际政治经济形势日趋复杂的背景下，国内半导体、工业母机等安全类相关的制造业也面临新的发展环境和重大机遇。三是，人口老龄化的挑战已经日益凸显，养老相关的基础设施及产业发展潜力和机会巨大。综合来看，我们维持之前的看法，认为发展和安全将是贯穿 2023 年市场投资机会的主要线索。

4.6 管理人对报告期内基金估值程序等事项的说明

1、参与估值流程各方及人员（或小组）的职责分工、专业胜任能力和相关工作经历

（1）职责分工

估值小组成员为 4 人，原则上为运作部、投研部门（研究部或固定收益部）、风险管理部、法律合规部的部门负责人构成，组长由运作部负责人担任。

如遇相关部门负责人无法参与小组会议的情况，由其指定相关人员代为履行职责。

（2）专业胜任能力及相关工作经历

小组由具有多年从事估值运作、证券行业研究、风险管理及熟悉业内法律法规的专家型人员组成。

2、投资经理参与或决定估值的程度

投资经理可发起并参与所管理组合持仓证券的风险事件的估值讨论，但不得参与决策。

3、参与估值流程各方之间存在的任何重大利益冲突

参与估值流程各方之间不存在任何重大利益冲突。

4、已签约的与估值相关的任何定价服务的性质与程度

定价服务机构按照商业合同约定提供定价服务。本基金所采用的估值流程及估值结果均已经过会计师事务所鉴证，并经托管银行复核确认。

4.7 管理人对报告期内基金利润分配情况的说明

本报告期内，本基金未实施利润分配，符合法律法规和基金合同的相关约定。

4.8 报告期内管理人对本基金持有人数或基金资产净值预警情形的说明

本基金在报告期内没有触及 2014 年 8 月 8 日生效的《公开募集证券投资基金运作管理办法》第四十一条规定的条件。

§ 5 托管人报告

5.1 报告期内本基金托管人遵规守信情况声明

本报告期内,中国光大银行股份有限公司在工银瑞信恒嘉一年持有期混合型证券投资基金(以下简称“本基金”)托管过程中,严格遵守了《中华人民共和国证券投资基金法》、《公开募集证券投资基金运作管理办法》、《公开募集证券投资基金信息披露管理办法》及其他法律法规、基金合同、托管协议等的规定,依法安全保管了基金的全部资产,对本基金的投资运作进行了全面的会计核算和应有的监督,对发现的问题及时提出了意见和建议。同时,按规定如实、独立地向监管机构提交了本基金运作情况报告,没有发生任何损害基金份额持有人利益的行为,诚实信用、勤勉尽责地履行了作为基金托管人所应尽的义务。

5.2 托管人对报告期内本基金投资运作遵规守信、净值计算、利润分配等情况的说明

本报告期内,中国光大银行股份有限公司依据《中华人民共和国证券投资基金法》、《公开募集证券投资基金运作管理办法》、《公开募集证券投资基金信息披露管理办法》及其他法律法规、基金合同、托管协议等的规定,对基金管理人的投资运作、信息披露等行为进行了复核、监督,未发现基金管理人在投资运作、基金资产净值的计算、基金份额申购赎回价格的计算、基金费用开支等方面存在损害基金份额持有人利益的行为。该基金在运作中遵守了有关法律法规的要求,各重要方面由投资管理人依据基金合同及实际运作情况进行处理。

5.3 托管人对本中期报告中财务信息等内容的真实、准确和完整发表意见

中国光大银行股份有限公司依法对基金管理人编制的《工银瑞信恒嘉一年持有期混合型证券投资基金 2023 年中期报告》进行了复核,认为报告中相关财务指标、净值表现、财务会计报告(注:财务会计报告中的“金融工具风险及管理”部分未在托管人复核范围内)、投资组合报告等内容真实、准确。

§ 6 半年度财务会计报告(未经审计)

6.1 资产负债表

会计主体:工银瑞信恒嘉一年持有期混合型证券投资基金

报告截止日:2023 年 6 月 30 日

单位:人民币元

资产	附注号	本期末 2023 年 6 月 30 日
资产:		
银行存款	6.4.7.1	21,869,595.57
结算备付金		382,750.79
存出保证金		111,206.48
交易性金融资产	6.4.7.2	277,181,726.17
其中: 股票投资		277,181,726.17
基金投资		-
债券投资		-
资产支持证券投资		-
贵金属投资		-
其他投资		-
衍生金融资产	6.4.7.3	-
买入返售金融资产	6.4.7.4	-
债权投资	6.4.7.5	-
其中: 债券投资		-
资产支持证券投资		-
其他投资		-
其他债权投资	6.4.7.6	-
其他权益工具投资	6.4.7.7	-
应收清算款		200,144.43
应收股利		114,652.96
应收申购款		-
递延所得税资产		-
其他资产	6.4.7.8	-
资产总计		299,860,076.40
负债和净资产	附注号	本期末 2023 年 6 月 30 日
负债:		
短期借款		-
交易性金融负债		-
衍生金融负债	6.4.7.3	-
卖出回购金融资产款		-
应付清算款		1,768,444.77
应付赎回款		-
应付管理人报酬		368,354.08
应付托管费		61,392.35
应付销售服务费		27,768.07
应付投资顾问费		-
应交税费		-
应付利润		-
递延所得税负债		-

其他负债	6.4.7.9	318,233.52
负债合计		2,544,192.79
净资产：		
实收基金	6.4.7.10	309,802,430.12
其他综合收益	6.4.7.11	-
未分配利润	6.4.7.12	-12,486,546.51
净资产合计		297,315,883.61
负债和净资产总计		299,860,076.40

注：1、本基金基金合同生效日为 2023 年 1 月 17 日，本期财务报表的实际编制期间系 2023 年 1 月 17 日（基金合同生效日）至 2023 年 6 月 30 日止，下同。

2、报告截止日 2023 年 6 月 30 日，基金份额总额为 309,802,430.12 份，其中工银恒嘉一年持有混合 A 基金份额总额为 251,297,858.78 份，基金份额净值 0.9602 元；工银恒嘉一年持有混合 C 基金份额总额为 58,504,571.34 份，基金份额净值 0.9576 元。

6.2 利润表

会计主体：工银瑞信恒嘉一年持有期混合型证券投资基金

本报告期：2023 年 1 月 17 日（基金合同生效日）至 2023 年 6 月 30 日

单位：人民币元

项 目	附注号	本期
		2023 年 1 月 17 日（基金合同生效日）至 2023 年 6 月 30 日
一、营业总收入		-9,854,031.09
1. 利息收入		473,329.79
其中：存款利息收入	6.4.7.13	177,815.25
债券利息收入		-
资产支持证券利息收入		-
买入返售金融资产收入		295,514.54
证券出借利息收入		-
其他利息收入		-
2. 投资收益（损失以“-”填列）		-17,483,656.27
其中：股票投资收益	6.4.7.14	-19,441,876.04
基金投资收益		-
债券投资收益	6.4.7.15	-
资产支持证券投资收益	6.4.7.16	-
贵金属投资收益	6.4.7.17	-
衍生工具收益	6.4.7.18	-
股利收益	6.4.7.19	1,958,219.77
以摊余成本计量的金融资产终止确认产生的收益		-
其他投资收益		-
3. 公允价值变动收益（损失以“-”	6.4.7.20	7,156,295.39

号填列)		
4. 汇兑收益 (损失以“-”号填列)		-
5. 其他收入 (损失以“-”号填列)	6.4.7.21	-
减: 二、营业总支出		2,624,541.80
1. 管理人报酬	6.4.10.2.1	2,047,388.14
2. 托管费	6.4.10.2.2	341,231.40
3. 销售服务费	6.4.10.2.3	154,290.13
4. 投资顾问费		-
5. 利息支出		-
其中: 卖出回购金融资产支出		-
6. 信用减值损失	6.4.7.22	-
7. 税金及附加		-
8. 其他费用	6.4.7.23	81,632.13
三、利润总额 (亏损总额以“-”号填列)		-12,478,572.89
减: 所得税费用		-
四、净利润 (净亏损以“-”号填列)		-12,478,572.89
五、其他综合收益的税后净额		-
六、综合收益总额		-12,478,572.89

6.3 净资产 (基金净值) 变动表

会计主体: 工银瑞信恒嘉一年持有期混合型证券投资基金

本报告期: 2023 年 1 月 17 日 (基金合同生效日) 至 2023 年 6 月 30 日

单位: 人民币元

项目	本期			
	2023 年 1 月 17 日 (基金合同生效日) 至 2023 年 6 月 30 日			
	实收基金	其他综合收益	未分配利润	净资产合计
一、上期期末净资产 (基金净值)	-	-	-	-
加: 会计政策变更	-	-	-	-
前期差错更正	-	-	-	-
其他	-	-	-	-
二、本期期初净资产 (基金净值)	309,357,146.22	-	-	309,357,146.22
三、本期增减变动额 (减少以“-”号填列)	445,283.90	-	-12,486,546.51	-12,041,262.61
(一)、综合收益总额	-	-	-12,478,572.89	-12,478,572.89
(二)、本期基金份额交易产生的	445,283.90	-	-7,973.62	437,310.28

基金净值变动数 (净值减少以 “-”号填列)				
其中：1. 基金申 购款	445,283.90	-	-7,973.62	437,310.28
2. 基金赎 回款	-	-	-	-
(三)、本期向基 金份额持有人分 配利润产生的基 金净值变动(净 值减少以“-”号 填列)	-	-	-	-
(四)、其他综合 收益结转留存收 益	-	-	-	-
四、本期期末净 资产(基金净值)	309,802,430.12	-	-12,486,546.51	297,315,883.61

报表附注为财务报表的组成部分。

本报告 6.1 至 6.4 财务报表由下列负责人签署：

赵桂才

郝炜

关亚君

基金管理人负责人

主管会计工作负责人

会计机构负责人

6.4 报表附注

6.4.1 基金基本情况

工银瑞信恒嘉一年持有期混合型证券投资基金（以下简称“本基金”），系经中国证券监督管理委员会（以下简称“中国证监会”）证监许可[2022]1075号《关于准予工银瑞信恒嘉一年持有期混合型证券投资基金注册的批复》的注册，由基金管理人工银瑞信基金管理有限公司于2022年10月17日至2023年1月13日向社会公开发行募集，募集期结束经安永华明会计师事务所（特殊普通合伙）验证并出具（2023）验字第60802052_A01号验资报告后，向中国证监会报送基金备案材料。基金合同于2023年1月17日正式生效，设立时募集扣除认购费用后的有效认购金额为人民币309,284,163.85元，折合309,284,163.85份基金份额；有效认购资金在募集期间产生的利息为人民币72,982.37元，折合72,982.37份基金份额；以上收到的实收基金共计人民币309,357,146.22元，折合309,357,146.22份基金份额。本基金为契约型开放式，存续期限为不定期。本基金的基金管理人和注册登记机构均为工银瑞信基金管理有限公司，基金托管人为中国

光大银行股份有限公司。

6.4.2 会计报表的编制基础

本财务报表系按照财政部颁布的《企业会计准则——基本准则》以及其后颁布及修订的具体会计准则、应用指南、解释以及《资产管理产品相关会计处理规定》和其他相关规定（统称“企业会计准则”）编制，同时，在信息披露和估值方面，也参考了中国证监会颁布的《中国证券监督管理委员会关于证券投资基金估值业务的指导意见》、《公开募集证券投资基金信息披露管理办法》、《证券投资基金信息披露内容与格式准则》第 3 号《半年度报告的内容与格式》、《证券投资基金信息披露编报规则》第 3 号《会计报表附注的编制及披露》、《证券投资基金信息披露 XBRL 模板第 3 号〈年度报告和中期报告〉》以及中国证监会和中国证券投资基金业协会颁布的其他相关规定。

本财务报表以本基金持续经营为基础列报。

6.4.3 遵循企业会计准则及其他有关规定的声明

本财务报表符合企业会计准则的要求，真实、完整地反映了本基金于 2023 年 6 月 30 日的财务状况以及 2023 年 1 月 17 日（基金合同生效日）至 2023 年 6 月 30 日的经营成果和净值变动情况。

6.4.4 重要会计政策和会计估计

6.4.4.1 会计年度

本基金会计年度为公历 1 月 1 日起至 12 月 31 日止。本期财务报表的实际编制期间系 2023 年 1 月 17 日（基金合同生效日）至 2023 年 6 月 30 日止。

6.4.4.2 记账本位币

本基金记账本位币和编制本财务报表所采用的货币均为人民币。除有特别说明外，均以人民币元为单位表示。

6.4.4.3 金融资产和金融负债的分类

金融工具是指形成本基金的金融资产（或负债），并形成其他单位的金融负债（或资产）或权益工具的合同。

(1) 金融资产分类

本基金的金融资产于初始确认时根据管理金融资产的业务模式和金融资产的合同现金流量特征分类为：以公允价值计量且其变动计入当期损益的金融资产、以摊余成本计量的金融资产；

(2) 金融负债分类

除由于金融资产转移不符合终止确认条件或继续涉入被转移金融资产所形成的金融负债以

外，本基金的金融负债于初始确认时分类为：以公允价值计量且其变动计入当期损益的金融负债、以摊余成本计量的金融负债。

6.4.4.4 金融资产和金融负债的初始确认、后续计量和终止确认

本基金于成为金融工具合同的一方时确认一项金融资产或金融负债。

划分为以公允价值计量且其变动计入当期损益的金融资产和金融负债，以及不作为有效套期工具的衍生工具，按照取得时的公允价值作为初始确认金额，相关的交易费用在发生时计入当期损益；

划分为以摊余成本计量的金融资产和金融负债，按照取得时的公允价值作为初始确认金额，相关交易费用计入其初始确认金额；

对于以公允价值计量且其变动计入当期损益的金融资产，采用公允价值进行后续计量，所有公允价值变动计入当期损益；

对于以摊余成本计量的金融资产，采用实际利率法确认利息收入，其终止确认、修改或减值产生的利得或损失，均计入当期损益；

本基金以预期信用损失为基础，对以摊余成本计量的金融资产进行减值处理并确认损失准备。对于不含重大融资成分的应收款项，本基金运用简化计量方法，按照相当于整个存续期内的预期信用损失金额计量损失准备。除上述采用简化计量方法以外的金融资产，本基金在每个估值日评估其信用风险自初始确认后是否已经显著增加，如果信用风险自初始确认后未显著增加，处于第一阶段，本基金按照相当于未来 12 个月内预期信用损失的金额计量损失准备，并按照账面余额和实际利率计算利息收入；如果信用风险自初始确认后已显著增加但尚未发生信用减值的，处于第二阶段，本基金按照相当于整个存续期内预期信用损失的金额计量损失准备，并按照账面余额和实际利率计算利息收入；如果初始确认后发生信用减值的，处于第三阶段，本基金按照相当于整个存续期内预期信用损失的金额计量损失准备，并按照摊余成本和实际利率计算利息收入；

本基金在每个估值日评估相关金融工具的信用风险自初始确认后是否已显著增加。本基金以单项金融工具或者具有相似信用风险特征的金融工具组合为基础，通过比较金融工具在估值日发生违约的风险与在初始确认日发生违约的风险，以确定金融工具预计存续期内发生违约风险的变化情况；

本基金计量金融工具预期信用损失的方法反映的因素包括：通过评价一系列可能的结果而确定的无偏概率加权平均金额、货币时间价值，以及在估值日无须付出不必要的额外成本或努力即可获得有关过去事项、当前状况以及未来经济状况预测的合理且有依据的信息；

当对金融资产预期未来现金流量具有不利影响的一项或多项事件发生时，该金融资产成为已

发生信用减值的金融资产；

当本基金不再合理预期能够全部或部分收回金融资产合同现金流量时，本基金直接减记该金融资产的账面余额；

当收取该金融资产现金流量的合同权利终止，或该收取金融资产现金流量的权利已转移，且符合金融资产转移的终止确认条件的，金融资产将终止确认；

本基金已将金融资产所有权上几乎所有的风险和报酬转移给转入方的，终止确认该金融资产；保留了金融资产所有权上几乎所有的风险和报酬的，不终止确认该金融资产；本基金既没有转移也没有保留金融资产所有权上几乎所有的风险和报酬的，分别下列情况处理：放弃了对该金融资产控制的，终止确认该金融资产并确认产生的资产和负债；未放弃对该金融资产控制的，按照其继续涉入所转移金融资产的程度确认有关金融资产，并相应确认有关负债。

对于以公允价值计量且其变动计入当期损益的金融负债（含交易性金融负债和衍生金融负债），按照公允价值进行后续计量，所有公允价值变动均计入当期损益。对于以摊余成本计量的金融负债，采用实际利率法，按照摊余成本进行后续计量。如果金融负债的责任已履行、撤销或届满，则对金融负债进行终止确认。

6.4.4.5 金融资产和金融负债的估值原则

公允价值，是指市场参与者在计量日发生的有序交易中，出售一项资产所能收到或者转移一项负债所需支付的价格。本基金以公允价值计量相关资产或负债，假定出售资产或者转移负债的有序交易在相关资产或负债的主要市场进行；不存在主要市场的，本基金假定该交易在相关资产或负债的最有利市场进行。主要市场（或最有利市场）是本基金在计量日能够进入的交易市场。本基金采用市场参与者在对该资产或负债定价时为实现其经济利益最大化所使用的假设。

在财务报表中以公允价值计量或披露的资产和负债，根据对公允价值计量整体而言具有重要意义的最低层次输入值，确定所属的公允价值层次：第一层次输入值，在计量日能够取得的相同资产或负债在活跃市场上未经调整的报价；第二层次输入值，除第一层次输入值外相关资产或负债直接或间接可观察的输入值；第三层次输入值，相关资产或负债的不可观察输入值。

每个资产负债表日，本基金对在财务报表中确认的持续以公允价值计量的资产和负债进行重新评估，以确定是否在公允价值计量层次之间发生转换。

本基金持有的以公允价值计量且其变动计入当期损益的金融资产和金融负债按如下原则确定公允价值并进行估值：

(1) 存在活跃市场的金融工具，按照估值日能够取得的相同资产或负债在活跃市场上未经调整的报价作为公允价值；估值日无报价且最近交易日后未发生影响公允价值计量的重大事件的，应

采用最近交易日的报价确定公允价值。有充足证据表明估值日或最近交易日的报价不能真实反映公允价值的，应对报价进行调整，确定公允价值。

与上述投资品种相同，但具有不同特征的，应以相同资产或负债的公允价值为基础，并在估值技术中考虑不同特征因素的影响。特征是指对资产出售或使用的限制等，如果该限制是针对资产持有者的，那么在估值技术中不应将该限制作为特征考虑。此外，基金管理人不应考虑因大量持有相关资产或负债所产生的溢价或折价；

(2) 不存在活跃市场的金融工具，应采用在当前情况下适用并且有足够可利用数据和其他信息支持的估值技术确定公允价值。采用估值技术确定公允价值时，应优先使用可观察输入值，只有在无法取得相关资产或负债可观察输入值或取得不切实可行的情况下，才使用不可观察输入值；

(3) 如有确凿证据表明按上述方法进行估值不能客观反映其公允价值的，基金管理人可根据具体情况与基金托管人商定后，按最能反映公允价值的方法估值；

(4) 如有新增事项，按国家最新规定估值。

6.4.4.6 金融资产和金融负债的抵销

当本基金具有抵销已确认金融资产和金融负债的法定权利，且该种法定权利现在是可执行的，同时本基金计划以净额结算或同时变现该金融资产和清偿该金融负债时，金融资产和金融负债以相互抵销后的金额在资产负债表内列示。除此以外，金融资产和金融负债在资产负债表内分别列示，不予相互抵销。

6.4.4.7 实收基金

实收基金为对外发行的基金份额总额所对应的金额。由于申购和赎回引起的实收基金变动分别于基金申购确认日及基金赎回确认日确认。上述申购和赎回分别包括基金转换所引起的转入基金的实收基金增加和转出基金的实收基金减少。

6.4.4.8 损益平准金

损益平准金包括已实现损益平准金和未实现损益平准金。已实现损益平准金指在申购或赎回基金份额时，申购或赎回款项中包含的按累计未分配的已实现收益/（损失）占基金净值比例计算的金额。未实现损益平准金指在申购或赎回基金份额时，申购或赎回款项中包含的按累计未实现利得/（损失）占基金净值比例计算的金额。损益平准金于基金申购确认日或基金赎回确认日确认。

未实现损益平准金与已实现损益平准金均在“损益平准金”科目中核算，并于期末全额转入“未分配利润/（累计亏损）”。

6.4.4.9 收入/（损失）的确认和计量

(1) 存款利息收入按存款的本金与适用的利率逐日计提的金额入账。若提前支取定期存款，按

协议规定的利率及持有期重新计算存款利息收入，并根据提前支取所实际收到的利息收入与账面已确认的利息收入的差额确认利息损失，列入利息收入减项，存款利息收入以净额列示；

(2) 交易性金融资产在买入/卖出的成交日发生的交易费用，计入投资收益；

债券投资和资产支持证券投资持有期间，按证券票面价值与票面利率或内含票面利率或合同利率计算的金额扣除适用情况下的相关税费后的净额确认为投资收益，在证券实际持有期内逐日计提；

处置交易性金融资产的投资收益于成交日确认，并按成交金额与该交易性金融资产的账面余额的差额扣除适用情况下的相关税费后的净额入账，同时转出已确认的公允价值变动收益；

(3) 股利收益于除息日确认，并按发行人宣告的分红派息比例计算的金额扣除适用情况下的相关税费后的净额入账；

(4) 处置衍生工具的投资收益于成交日确认，并按处置衍生工具成交金额与其成本的差额扣除适用情况下的相关税费后的净额入账，同时转出已确认的公允价值变动收益；

(5) 买入返售金融资产收入，按实际利率法确认利息收入，在回购期内逐日计提；

(6) 公允价值变动收益系本基金持有的以公允价值计量且其变动计入当期损益的金融资产、以公允价值计量且其变动计入当期损益的金融负债等公允价值变动形成的应计入当期损益的利得或损失；

(7) 其他收入在经济利益很可能流入从而导致本基金资产增加或者负债减少、且经济利益的流入额能够可靠计量时予以确认。

6.4.4.10 费用的确认和计量

本基金的管理人报酬和托管费等费用按照权责发生制原则，在本基金接受相关服务的期间计入当期损益。

以摊余成本计量的金融负债在持有期间确认的利息支出按实际利率法计算，实际利率法与直线法差异较小的则按直线法计算。

6.4.4.11 基金的收益分配政策

(1) 由于本基金 A 类基金份额不收取销售服务费，C 类基金份额收取销售服务费，各基金份额类别对应的可供分配利润将有所不同，具体收益分配安排详见基金管理人届时公告；

(2) 若《基金合同》生效不满 3 个月可不进行收益分配；

(3) 本基金收益分配方式分两种：现金分红与红利再投资，投资者可选择现金红利或将现金红利自动转为相应类别的基金份额进行再投资；若投资者不选择，本基金默认的收益分配方式是现金分红；通过红利再投资所得基金份额将合并至参与分红的份额中，其最短持有期起始日与原份

额最短持有期起始日相同，如有多笔份额明细参与分红，则红利再投资份额按比例分摊至各笔明细；

(4) 同一类别每一基金份额享有同等分配权；

(5) 法律法规或监管机关另有规定的，从其规定。

在对基金份额持有人利益无实质不利影响的情况下，基金管理人可在法律法规允许的前提下与基金托管人协商一致并按照监管部门要求履行适当程序后酌情调整以上基金收益分配原则，此项调整不需要召开基金份额持有人大会，但应于变更实施日前在规定媒介公告。

6.4.4.12 外币交易

外币交易按交易发生日的即期汇率将外币金额折算为人民币金额。

外币货币性项目，于估值日采用估值日的即期汇率折算为人民币，所产生的折算差额直接计入汇兑损益科目。以公允价值计量的外币非货币性项目，于估值日采用估值日的即期汇率折算为人民币，所产生的折算差额直接计入公允价值变动损益科目。

6.4.4.13 分部报告

经营分部是指本基金内同时满足下列条件的组成部分：

- (1) 该组成部分能够在日常活动中产生收入、发生费用；
- (2) 能够定期评价该组成部分的经营成果，以决定向其配置资源、评价其业绩；
- (3) 能够取得该组成部分的财务状况、经营成果和现金流量等有关会计信息。

如果两个或多个经营分部具有相似的经济特征，并且满足一定条件的，则合并为一个经营分部。

本基金目前以一个经营分部运作，不需要进行分部报告的披露。

6.4.4.14 其他重要的会计政策和会计估计

本基金本报告期无其他重要的会计政策和会计估计。

6.4.5 会计政策和会计估计变更以及差错更正的说明

6.4.5.1 会计政策变更的说明

本基金本报告期无会计政策变更。

6.4.5.2 会计估计变更的说明

本基金本报告期无会计估计变更。

6.4.5.3 差错更正的说明

本基金在本报告期间无须说明的会计差错更正。

6.4.6 税项

(1) 印花税

经国务院批准，财政部、国家税务总局研究决定，自 2008 年 4 月 24 日起，调整证券（股票）交易印花税税率，由原先的 3‰调整为 1‰；

经国务院批准，财政部、国家税务总局研究决定，自 2008 年 9 月 19 日起，调整由出让方按证券（股票）交易印花税税率缴纳印花税，受让方不再征收，税率不变；

(2) 增值税

根据财政部、国家税务总局财税[2016]36 号文《关于全面推开营业税改增值税试点的通知》的规定，对证券投资基金（封闭式证券投资基金，开放式证券投资基金）管理人运用基金买卖股票、债券的转让收入免征增值税；国债、地方政府债利息收入以及金融同业往来利息收入免征增值税；存款利息收入不征收增值税；

根据财政部、国家税务总局财税[2016]46 号文《关于进一步明确全面推开营改增试点金融业有关政策的通知》的规定，金融机构开展的质押式买入返售金融商品业务及持有政策性金融债券取得的利息收入属于金融同业往来利息收入；

根据财政部、国家税务总局财税[2016]70 号文《关于金融机构同业往来等增值税政策的补充通知》的规定，金融机构开展的买断式买入返售金融商品业务、同业存款、同业存单以及持有金融债券取得的利息收入属于金融同业往来利息收入；

根据财政部、国家税务总局财税[2016]140 号文《关于明确金融、房地产开发、教育辅助服务等增值税政策的通知》的规定，资管产品运营过程中发生的增值税应税行为，以资管产品管理人为增值税纳税人；

根据财政部、国家税务总局财税[2017]56 号文《关于资管产品增值税有关问题的通知》的规定，自 2018 年 1 月 1 日起，资管产品管理人运营资管产品过程中发生的增值税应税行为（以下简称“资管产品运营业务”），暂适用简易计税方法，按照 3%的征收率缴纳增值税，资管产品管理人未分别核算资管产品运营业务和其他业务的销售额和增值税应纳税额的除外。资管产品管理人可选择分别或汇总核算资管产品运营业务销售额和增值税应纳税额。对资管产品在 2018 年 1 月 1 日前运营过程中发生的增值税应税行为，未缴纳增值税的，不再缴纳；已缴纳增值税的，已纳税额从资管产品管理人以后月份的增值税应纳税额中抵减。

根据财政部、国家税务总局财税[2017]90 号文《关于租入固定资产进项税额抵扣等增值税政策的通知》的规定，自 2018 年 1 月 1 日起，资管产品管理人运营资管产品提供的贷款服务、发生的部分金融商品转让业务，按照以下规定确定销售额：提供贷款服务，以 2018 年 1 月 1 日起产生

的利息及利息性质的收入为销售额；转让 2017 年 12 月 31 日前取得的股票（不包括限售股）、债券、基金、非货物期货，可以选择按照实际买入价计算销售额，或者以 2017 年最后一个交易日的股票收盘价（2017 年最后一个交易日处于停牌期间的股票，为停牌前最后一个交易日收盘价）、债券估值（中债金融估值中心有限公司或中证指数有限公司提供的债券估值）、基金份额净值、非货物期货结算价格作为买入价计算销售额；

增值税附加税包括城市维护建设税、教育费附加和地方教育费附加，以实际缴纳的增值税税额为计税依据，分别按规定的比例缴纳。

(3) 企业所得税

根据财政部、国家税务总局财税[2004]78 号文《关于证券投资基金税收政策的通知》的规定，自 2004 年 1 月 1 日起，对证券投资基金（封闭式证券投资基金，开放式证券投资基金）管理人运用基金买卖股票、债券的差价收入，继续免征企业所得税；

根据财政部、国家税务总局财税[2008]1 号文《关于企业所得税若干优惠政策的通知》的规定，对证券投资基金从证券市场中取得的收入，包括买卖股票、债券的差价收入，股权的股息、红利收入，债券的利息收入及其他收入，暂不征收企业所得税。

(4) 个人所得税

根据财政部、国家税务总局财税[2008]132 号文《财政部、国家税务总局关于储蓄存款利息所得有关个人所得税政策的通知》的规定，自 2008 年 10 月 9 日起，对储蓄存款利息所得暂免征收个人所得税；

根据财政部、国家税务总局、中国证监会财税[2012]85 号文《关于实施上市公司股息红利差别化个人所得税政策有关问题的通知》的规定，自 2013 年 1 月 1 日起，证券投资基金从公开发行和转让市场取得的上市公司股票，持股期限在 1 个月以内（含 1 个月）的，其股息红利所得全额计入应纳税所得额；持股期限在 1 个月以上至 1 年（含 1 年）的，暂减按 50% 计入应纳税所得额；持股期限超过 1 年的，暂减按 25% 计入应纳税所得额。上述所得统一适用 20% 的税率计征个人所得税；

根据财政部、国家税务总局、中国证监会财税[2015]101 号文《关于上市公司股息红利差别化个人所得税政策有关问题的通知》的规定，自 2015 年 9 月 8 日起，证券投资基金从公开发行和转让市场取得的上市公司股票，持股期限超过 1 年的，股息红利所得暂免征收个人所得税。

(5) 境外投资

本基金运作过程中涉及的境外投资的税项问题，根据财政部、国家税务总局、中国证监会财税[2014]81 号文《关于沪港股票市场交易互联互通机制试点有关税收政策的通知》、财税

[2016]127 号文《关于深港股票市场交易互联互通机制试点有关税收政策的通知》及其他境内外相关税务法规的规定和实务操作执行。

6.4.7 重要财务报表项目的说明

6.4.7.1 银行存款

单位：人民币元

项目	本期末 2023 年 6 月 30 日
活期存款	21,869,595.57
等于：本金	21,865,748.19
加：应计利息	3,847.38
减：坏账准备	-
定期存款	-
等于：本金	-
加：应计利息	-
减：坏账准备	-
其中：存款期限 1 个月以内	-
存款期限 1-3 个月	-
存款期限 3 个月以上	-
其他存款	-
等于：本金	-
加：应计利息	-
减：坏账准备	-
合计	21,869,595.57

6.4.7.2 交易性金融资产

单位：人民币元

项目	本期末 2023 年 6 月 30 日			
	成本	应计利息	公允价值	公允价值变动
股票	270,025,430.78	-	277,181,726.17	7,156,295.39
贵金属投资-金交所 黄金合约	-	-	-	-
债券	交易所市场	-	-	-
	银行间市场	-	-	-
	合计	-	-	-
资产支持证券	-	-	-	-
基金	-	-	-	-
其他	-	-	-	-
合计	270,025,430.78	-	277,181,726.17	7,156,295.39

6.4.7.3 衍生金融资产/负债

6.4.7.3.1 衍生金融资产/负债期末余额

无。

6.4.7.3.2 期末基金持有的期货合约情况

本基金本报告期末未持有期货投资。

6.4.7.3.3 期末基金持有的黄金衍生品情况

本基金本报告期末未持有黄金衍生品。

6.4.7.4 买入返售金融资产

6.4.7.4.1 各项买入返售金融资产期末余额

无。

6.4.7.4.2 期末买断式逆回购交易中取得的债券

无。

6.4.7.4.3 按预期信用损失一般模型计提减值准备的说明

无。

6.4.7.5 债权投资

6.4.7.5.1 债权投资情况

无。

6.4.7.5.2 债权投资减值准备计提情况

无。

6.4.7.6 其他债权投资

6.4.7.6.1 其他债权投资情况

无。

6.4.7.6.2 其他债权投资减值准备计提情况

无。

6.4.7.7 其他权益工具投资

6.4.7.7.1 其他权益工具投资情况

无。

6.4.7.7.2 报告期末其他权益工具投资情况

无。

6.4.7.8 其他资产

无。

6.4.7.9 其他负债

单位：人民币元

项目	本期末 2023 年 6 月 30 日
应付券商交易单元保证金	-
应付赎回费	-
应付证券出借违约金	-
应付交易费用	237,860.37
其中：交易所市场	237,860.37
银行间市场	-
应付利息	-
预提审计费	23,639.55
预提信息披露费	56,733.60
合计	318,233.52

6.4.7.10 实收基金

金额单位：人民币元

工银恒嘉一年持有混合 A

项目	本期 2023 年 1 月 17 日（基金合同生效日）至 2023 年 6 月 30 日	
	基金份额（份）	账面金额
基金合同生效日	251,059,059.80	251,059,059.80
本期申购	238,798.98	238,798.98
本期赎回（以“-”号填列）	-	-
基金拆分/份额折算前	-	-
基金拆分/份额折算调整	-	-
本期申购	-	-
本期赎回（以“-”号填列）	-	-
本期末	251,297,858.78	251,297,858.78

工银恒嘉一年持有混合 C

项目	本期 2023 年 1 月 17 日（基金合同生效日）至 2023 年 6 月 30 日	
	基金份额（份）	账面金额
基金合同生效日	58,298,086.42	58,298,086.42
本期申购	206,484.92	206,484.92
本期赎回（以“-”号填列）	-	-
基金拆分/份额折算前	-	-
基金拆分/份额折算调整	-	-
本期申购	-	-
本期赎回（以“-”号填列）	-	-
本期末	58,504,571.34	58,504,571.34

注：1、若本基金有分红及转换业务，申购含红利再投、转换入份额；赎回含转换出份额。

2、本基金合同于 2023 年 1 月 17 日生效，基金合同生效日的基金份额总额为 309,357,146.22 份基金份额，其中认购资金利息折合 72,982.37 份基金份额。

6.4.7.11 其他综合收益

无。

6.4.7.12 未分配利润

单位：人民币元

工银恒嘉一年持有混合 A

项目	已实现部分	未实现部分	未分配利润合计
基金合同生效日	-	-	-
本期利润	-15,809,735.13	5,805,236.39	-10,004,498.74
本期基金份额交易产生的变动数	-3,644.27	2,198.23	-1,446.04
其中：基金申购款	-3,644.27	2,198.23	-1,446.04
基金赎回款	-	-	-
本期已分配利润	-	-	-
本期末	-15,813,379.40	5,807,434.62	-10,005,944.78

工银恒嘉一年持有混合 C

项目	已实现部分	未实现部分	未分配利润合计
基金合同生效日	-	-	-
本期利润	-3,825,133.15	1,351,059.00	-2,474,074.15
本期基金份额交易产生的变动数	-4,730.15	-1,797.43	-6,527.58
其中：基金申购款	-4,730.15	-1,797.43	-6,527.58
基金赎回款	-	-	-
本期已分配利润	-	-	-
本期末	-3,829,863.30	1,349,261.57	-2,480,601.73

6.4.7.13 存款利息收入

单位：人民币元

项目	本期
	2023 年 1 月 17 日（基金合同生效日）至 2023 年 6 月 30 日
活期存款利息收入	150,565.78
定期存款利息收入	-
其他存款利息收入	-
结算备付金利息收入	26,432.15
其他	817.32
合计	177,815.25

6.4.7.14 股票投资收益

6.4.7.14.1 股票投资收益项目构成

单位：人民币元

项目	本期
	2023年1月17日（基金合同生效日）至2023年6月30日
股票投资收益——买卖股票差价收入	-19,441,876.04
股票投资收益——赎回差价收入	-
股票投资收益——申购差价收入	-
股票投资收益——证券出借差价收入	-
合计	-19,441,876.04

6.4.7.14.2 股票投资收益——买卖股票差价收入

单位：人民币元

项目	本期
	2023年1月17日（基金合同生效日）至2023年6月30日
卖出股票成交总额	197,455,585.15
减：卖出股票成本总额	216,110,136.94
减：交易费用	787,324.25
买卖股票差价收入	-19,441,876.04

6.4.7.14.3 股票投资收益——证券出借差价收入

无。

6.4.7.15 债券投资收益

6.4.7.15.1 债券投资收益项目构成

无。

6.4.7.15.2 债券投资收益——买卖债券差价收入

无。

6.4.7.15.3 债券投资收益——赎回差价收入

无。

6.4.7.15.4 债券投资收益——申购差价收入

无。

6.4.7.16 资产支持证券投资收益

6.4.7.16.1 资产支持证券投资收益项目构成

无。

6.4.7.16.2 资产支持证券投资收益——买卖资产支持证券差价收入

无。

6.4.7.16.3 资产支持证券投资收益——赎回差价收入

无。

6.4.7.16.4 资产支持证券投资收益——申购差价收入

无。

6.4.7.17 贵金属投资收益

6.4.7.17.1 贵金属投资收益项目构成

无。

6.4.7.17.2 贵金属投资收益——买卖贵金属差价收入

无。

6.4.7.17.3 贵金属投资收益——赎回差价收入

无。

6.4.7.17.4 贵金属投资收益——申购差价收入

无。

6.4.7.18 衍生工具收益

6.4.7.18.1 衍生工具收益——买卖权证差价收入

无。

6.4.7.18.2 衍生工具收益——其他投资收益

无。

6.4.7.19 股利收益

单位：人民币元

项目	本期
	2023 年 1 月 17 日（基金合同生效日）至 2023 年 6 月 30 日
股票投资产生的股利收益	1,958,219.77
其中：证券出借权益补偿收入	-
基金投资产生的股利收益	-
合计	1,958,219.77

6.4.7.20 公允价值变动收益

单位：人民币元

项目名称	本期
	2023 年 1 月 17 日（基金合同生效日）至 2023 年 6 月 30 日

1. 交易性金融资产	7,156,295.39
股票投资	7,156,295.39
债券投资	-
资产支持证券投资	-
基金投资	-
贵金属投资	-
其他	-
2. 衍生工具	-
权证投资	-
3. 其他	-
减：应税金融商品公允价值变动产生的预估增值税	-
合计	7,156,295.39

6.4.7.21 其他收入

无。

6.4.7.22 信用减值损失

无。

6.4.7.23 其他费用

单位：人民币元

项目	本期 2023年1月17日（基金合同生效日）至2023年 6月30日
审计费用	23,639.55
信息披露费	56,733.60
证券出借违约金	-
银行费用	172.50
港股通证券组合费	670.26
存托服务费	16.22
开户费	400.00
合计	81,632.13

6.4.8 或有事项、资产负债表日后事项的说明

6.4.8.1 或有事项

无。

6.4.8.2 资产负债表日后事项

本基金管理人 2023 年 7 月 8 日发布《工银瑞信基金管理有限公司关于调低旗下部分基金费率并修订基金合同的公告》，决定自 2023 年 7 月 10 日起，调低本基金的管理费率及托管费率，管理费率及托管费率分别由 1.5%和 0.25%调低至 1.2%和 0.2%。

截至财务报表批准日，本基金无其他需要披露的资产负债表日后事项。

6.4.9 关联方关系

6.4.9.1 本报告期存在控制关系或其他重大利害关系的关联方发生变化的情况

本报告期，与本基金存在控制关系或其他重大利害关系的关联方未发生变化。

6.4.9.2 本报告期与基金发生关联交易的各关联方

关联方名称	与本基金的关系
工银瑞信基金管理有限公司	基金管理人、基金注册登记机构、基金销售机构
中国光大银行股份有限公司	基金托管人、基金销售机构
中国工商银行股份有限公司	基金管理人股东、基金销售机构

注：以下关联交易均在正常业务范围内按一般商业条款订立。

6.4.10 本报告期及上年度可比期间的关联方交易

6.4.10.1 通过关联方交易单元进行的交易

6.4.10.1.1 股票交易

无。

6.4.10.1.2 债券交易

无。

6.4.10.1.3 债券回购交易

无。

6.4.10.1.4 权证交易

无。

6.4.10.1.5 应支付关联方的佣金

无。

6.4.10.2 关联方报酬

6.4.10.2.1 基金管理费

单位：人民币元

项目	本期
	2023 年 1 月 17 日（基金合同生效日）至 2023 年 6 月 30 日
当期发生的基金应支付的管理费	2,047,388.14
其中：支付销售机构的客户维护费	807,915.69

注：本基金的管理费按前一日基金资产净值的 1.50% 年费率计提。管理费的计算方法如下：

$$H = E \times 1.50\% \div \text{当年天数}$$

H 为每日应计提的基金管理费

E 为前一日的基金资产净值

基金管理费每日计提，按月支付。

6.4.10.2.2 基金托管费

单位：人民币元

项目	本期
	2023 年 1 月 17 日（基金合同生效日）至 2023 年 6 月 30 日
当期发生的基金应支付的托管费	341,231.40

注：本基金的托管费按前一日基金资产净值的 0.25% 年费率计提。托管费的计算方法如下：

$$H = E \times 0.25\% \div \text{当年天数}$$

H 为每日应计提的基金托管费

E 为前一日的基金资产净值

基金托管费每日计提，按月支付。

6.4.10.2.3 销售服务费

单位：人民币元

获得销售服务费的各关联方名称	本期		
	2023 年 1 月 17 日（基金合同生效日）至 2023 年 6 月 30 日		
	当期发生的基金应支付的销售服务费		
	工银恒嘉一年持有混合 A	工银恒嘉一年持有混合 C	合计
工银瑞信基金管理有限公司	-	53,654.15	53,654.15
中国工商银行股份有限公司	-	17,385.95	17,385.95
中国光大银行股份有限公司	-	63,843.06	63,843.06
合计	-	134,883.16	134,883.16

注：本基金 A 类基金份额不收取销售服务费，C 类基金份额的销售服务费按前一日 C 类基金份额的基金资产净值的 0.60% 年费率计提。

销售服务费的计算方法如下：

$$H = E \times 0.60\% \div \text{当年天数}$$

H 为 C 类基金份额每日应计提的销售服务费

E 为 C 类基金份额前一日的基金资产净值

C 类基金份额销售服务费每日计提，按月支付。

6.4.10.3 与关联方进行银行间同业市场的债券(含回购)交易

无。

6.4.10.4 报告期内转融通证券出借业务发生重大关联交易事项的说明

6.4.10.4.1 与关联方通过约定申报方式进行的适用固定期限费率的证券出借业务的情况

无。

6.4.10.4.2 与关联方通过约定申报方式进行的适用市场化期限费率的证券出借业务的情况

无。

6.4.10.5 各关联方投资本基金的情况

6.4.10.5.1 报告期内基金管理人运用固有资金投资本基金的情况

无。

6.4.10.5.2 报告期末除基金管理人之外的其他关联方投资本基金的情况

无。

6.4.10.6 由关联方保管的银行存款余额及当期产生的利息收入

单位：人民币元

关联方名称	本期 2023年1月17日（基金合同生效日）至2023年6月30日	
	期末余额	当期利息收入
	中国光大银行股份有限公司	21,869,595.57

6.4.10.7 本基金在承销期内参与关联方承销证券的情况

无。

6.4.10.8 其他关联交易事项的说明

无。

6.4.11 利润分配情况

无。

6.4.12 期末(2023年6月30日)本基金持有的流通受限证券

6.4.12.1 因认购新发/增发证券而于期末持有的流通受限证券

金额单位：人民币元

6.4.12.1.1 受限证券类别：股票										
证券代码	证券名称	成功认购日	受限期	流通受限类型	认购价格	期末估值单价	数量 (单位：股)	期末成本总额	期末估值总额	备注
301395	仁信新材	2023年6月21日	1个月内(含)	新股未上市	26.68	26.68	4,052	108,107.36	108,107.36	-

301486	致尚科技	2023年6月30日	1个月内(含)	新股未上市	57.66	57.66	1,813	104,537.58	104,537.58	-
301292	海科新源	2023年6月29日	1个月内(含)	新股未上市	19.99	19.99	4,891	97,771.09	97,771.09	-
688603	天承科技	2023年6月30日	1个月内(含)	新股未上市	55.00	55.00	1,251	68,805.00	68,805.00	-
301261	恒工精密	2023年6月29日	1个月内(含)	新股未上市	36.90	36.90	1,700	62,730.00	62,730.00	-
301202	朗威股份	2023年6月28日	1个月内(含)	新股未上市	25.82	25.82	2,275	58,740.50	58,740.50	-
688472	阿特斯	2023年6月2日	6个月	新股锁定	11.10	17.04	1,148	12,742.80	19,561.92	-
688361	中科飞测	2023年5月12日	6个月	新股锁定	23.60	64.67	276	6,513.60	17,848.92	-
688443	智翔金泰	2023年6月13日	6个月	新股锁定	37.88	29.49	598	22,652.24	17,635.02	-
301310	鑫宏业	2023年5月26日	6个月	新股锁定	67.28	65.43	218	14,667.04	14,263.74	-
688582	芯动联科	2023年6月21日	6个月	新股锁定	26.74	40.68	334	8,931.16	13,587.12	-
688629	华丰科技	2023年6月16日	6个月	新股锁定	9.26	18.59	708	6,556.08	13,161.72	-
688576	西山科技	2023年5月30日	6个月	新股锁定	135.80	120.41	109	14,802.20	13,124.69	-
688562	航天软件	2023年5月15日	6个月	新股锁定	12.68	22.31	572	7,252.96	12,761.32	-
301395	仁信新材	2023年6月21日	6个月	新股锁定	26.68	26.68	451	12,032.68	12,032.68	-
301291	明阳电气	2023年6月21日	6个月	新股锁定	38.13	31.03	376	14,336.88	11,667.28	-

		日									
301486	致尚科技	2023年6月30日	6个月	新股锁定	57.66	57.66	202	11,647.32	11,647.32		-
301315	威士顿	2023年6月13日	6个月	新股锁定	32.29	51.12	226	7,297.54	11,553.12		-
688543	国科军工	2023年6月14日	6个月	新股锁定	43.67	53.05	215	9,389.05	11,405.75		-
301383	天键股份	2023年5月31日	6个月	新股锁定	46.16	35.72	319	14,725.04	11,394.68		-
301399	英特科技	2023年5月16日	6个月	新股锁定	43.99	51.57	217	9,545.83	11,190.69		-
688620	安凯微	2023年6月15日	6个月	新股锁定	10.68	12.34	901	9,622.68	11,118.34		-
301292	海科新源	2023年6月29日	6个月	新股锁定	19.99	19.99	544	10,874.56	10,874.56		-
688593	新相微	2023年5月25日	6个月	新股锁定	11.18	14.59	740	8,273.20	10,796.60		-
301262	海看股份	2023年6月13日	6个月	新股锁定	30.22	25.50	411	12,420.42	10,480.50		-
301225	恒勃股份	2023年6月8日	6个月	新股锁定	35.66	33.26	315	11,232.90	10,476.90		-
688523	航天环宇	2023年5月26日	6个月	新股锁定	21.86	23.85	434	9,487.24	10,350.90		-
688458	美芯晟	2023年5月15日	6个月	新股锁定	75.00	90.76	114	8,550.00	10,346.64		-
301210	金杨股份	2023年6月21日	6个月	新股锁定	57.88	49.17	206	11,923.28	10,129.02		-
688552	航天南湖	2023年5月8日	6个月	新股锁定	21.17	23.50	417	8,827.89	9,799.50		-
688334	西高	2023年	6个月	新股锁	14.16	16.21	588	8,326.08	9,531.48		-

	院	6月9日		定							
688512	慧智微	2023年5月8日	6个月	新股锁定	20.92	19.16	462	9,665.04	8,851.92		-
301332	德尔玛	2023年5月9日	6个月	新股锁定	14.81	13.73	634	9,389.54	8,704.82		-
301397	溯联股份	2023年6月15日	6个月	新股锁定	53.27	40.20	210	11,186.70	8,442.00		-
688581	安杰思	2023年5月12日	6个月	新股锁定	125.80	118.03	71	8,931.80	8,380.13		-
301232	飞沃科技	2023年6月8日	6个月	新股锁定	72.50	58.42	140	10,150.00	8,178.80		-
301305	朗坤环境	2023年5月15日	6个月	新股锁定	25.25	19.69	414	10,453.50	8,151.66		-
688429	时创能源	2023年6月20日	6个月	新股锁定	19.20	25.53	313	6,009.60	7,990.89		-
301355	南王科技	2023年6月2日	6个月	新股锁定	17.55	16.75	466	8,178.30	7,805.50		-
301295	美硕科技	2023年6月19日	6个月	新股锁定	37.40	36.07	215	8,041.00	7,755.05		-
301376	致欧科技	2023年6月14日	6个月	新股锁定	24.66	22.51	343	8,458.38	7,720.93		-
688603	天承科技	2023年6月30日	6个月	新股锁定	55.00	55.00	140	7,700.00	7,700.00		-
688570	天玛智控	2023年5月29日	6个月	新股锁定	30.26	25.33	300	9,078.00	7,599.00		-
300804	广康生化	2023年6月15日	6个月	新股锁定	42.45	32.97	226	9,593.70	7,451.22		-
301170	锡南科技	2023年6月16日	6个月	新股锁定	34.00	34.93	213	7,242.00	7,440.09		-

688623	双元科技	2023年5月31日	6个月	新股锁定	125.88	86.79	83	10,448.04	7,203.57	-
688631	莱斯信息	2023年6月19日	6个月	新股锁定	25.28	29.87	235	5,940.80	7,019.45	-
301428	世纪恒通	2023年5月10日	6个月	新股锁定	26.35	30.60	229	6,034.15	7,007.40	-
301261	恒工精密	2023年6月29日	6个月	新股锁定	36.90	36.90	189	6,974.10	6,974.10	-
301323	新莱福	2023年5月29日	6个月	新股锁定	39.06	39.36	174	6,796.44	6,848.64	-
301337	亚华电子	2023年5月16日	6个月	新股锁定	32.60	30.37	224	7,302.40	6,802.88	-
301202	朗威股份	2023年6月28日	6个月	新股锁定	25.82	25.82	253	6,532.46	6,532.46	-
001380	华纬科技	2023年5月9日	6个月	新股锁定	28.84	30.78	170	4,902.80	5,232.60	-
001282	三联锻造	2023年5月15日	6个月	新股锁定	27.93	33.03	97	2,709.21	3,203.91	-
001324	长青科技	2023年5月12日	6个月	新股锁定	18.88	19.60	114	2,152.32	2,234.40	-
603172	万丰股份	2023年4月28日	6个月	新股锁定	14.58	16.13	122	1,778.76	1,967.86	-

6.4.12.2 期末持有的暂时停牌等流通受限股票

无。

6.4.12.3 期末债券正回购交易中作为抵押的债券

6.4.12.3.1 银行间市场债券正回购

无。

6.4.12.3.2 交易所市场债券正回购

无。

6.4.12.4 期末参与转融通证券出借业务的证券

无。

6.4.13 金融工具风险及管理

6.4.13.1 风险管理政策和组织架构

本基金在日常经营活动中涉及的风险主要包括信用风险、流动性风险及市场风险。本基金管理人制定了政策和程序来识别及分析这些风险，并设定适当的风险限额及内部控制流程，通过可靠的管理及信息系统持续监控上述各类风险。

本基金管理人的风险管理机构由董事会下属的公司治理与风险控制委员会、督察长、公司风险管理委员会、法律合规部、风险管理部、稽核审计部以及各个业务部门组成。

公司实行全面、系统的风险管理，风险管理覆盖公司所有战略环节、业务环节和操作环节。同时，对于每一战略环节、业务环节，公司都制定了系统化的风险管理程序，实现风险识别、风险评估、风险处理、风险监控和风险报告的程序化管理，并对风险管理的整个流程进行评估和改进。公司构建了分工明确、相互协作、彼此牵制的风险管理组织结构，形成了由三大防线共同筑成的风险管理体系。其中：

(1) 各业务部门是风险管理的第一道防线，将管控好风险作为开展业务的前提和保障，落实各项风险管理措施，承担风险管理的第一责任。第一道防线按照法律法规的规定，制定本业务条线的制度和流程，对经营和业务流程中的风险主动识别、评估和控制，收集和报告风险点，针对薄弱环节及时进行完善。通过对业务和产品相关制度、流程、系统的自我评估、自我检查、自我完善、自我培训，履行业务经营过程中的自我风险控制职能。

(2) 风险管理部、法律合规部和各风险职能部门是风险管理的第二道防线。第二道防线通过制定风险管理政策、标准和要求，为第一道防线提供风险管理的方法、工具、流程、培训和指导，主动为第一道防线风险管控提供支持，独立监控、评估、报告公司整体及业务条线的风险状况和风险变化情况。监督和检查第一道防线风险管理措施的执行和有效性，为第三道防线开展再检查、再监督和内部控制评价提供基础。法律合规部负责合规风险的宣导培训、合规咨询、审查审核和监督检查，负责操作风险和员工异常行为排查的管理和检查，风险管理部负责对公司的投资风险进行独立评估、监控、检查和报告。

(3) 稽核审计部是风险管理的第三道防线。通过内部独立、客观的监督与评价，采用系统化、规范化方法，对第一道、第二道防线在风险管理中的履职情况进行审计，对风险管理的效果进行独立客观的监督、审计、评价和报告，促进公司发展战略和经营管理目标的实现。

同时，公司董事会确定公司风险管理总体目标，制定公司风险管理战略和风险应对策略，对

重大事件、重大决策的风险评估意见和风险管理报告进行审议，审批重大风险的解决方案；公司管理层根据董事会的风险管理战略，制定并确保公司风险管理制度得以全面、有效执行，在董事会授权范围内批准重大事件、重大决策的风险评估意见和重大风险的解决方案，组织各业务部门开展风险管控工作。

本基金的基金管理人对于金融工具的风险管理方法主要是通过定性分析和定量分析的方法去估测各种风险产生的可能损失。从定性分析的角度出发，判断风险损失的严重程度和出现同类风险损失的频度。而从定量分析的角度出发，根据本基金的投资目标，结合基金资产所运用金融工具特征通过特定的风险量化指标、模型，日常的量化报告，确定风险损失的限度和相应置信程度，及时可靠地对各种风险进行监督、检查和评估，并通过相应决策，将风险控制在可承受的范围内。

6.4.13.2 信用风险

信用风险是指基金在交易过程中因交易对手未履行合约责任，或者基金所投资证券之发行人出现违约、拒绝支付到期本息，导致基金资产损失和收益变化的风险。

本基金管理人通过信用评级团队和中央交易室建立了内部评级体系和交易对手库，对债券发行主体及债券进行内部评级并跟踪进行评级调整，对交易对手实行准入和分级管理，以控制相应的信用风险。

6.4.13.2.1 按短期信用评级列示的债券投资

无。

6.4.13.2.2 按短期信用评级列示的资产支持证券投资

无。

6.4.13.2.3 按短期信用评级列示的同业存单投资

无。

6.4.13.2.4 按长期信用评级列示的债券投资

无。

6.4.13.2.5 按长期信用评级列示的资产支持证券投资

无。

6.4.13.2.6 按长期信用评级列示的同业存单投资

无。

6.4.13.3 流动性风险

流动性风险是指基金所持金融工具变现的难易程度。本基金的流动性风险一方面来自于基金份额持有人要求赎回其持有的基金份额，另一方面来自于投资品种所处的交易市场不活跃而带来

的变现困难。本基金的投资范围为具有良好流动性的金融工具。此外，本基金可通过卖出回购金融资产方式借入短期资金应对流动性需求，其上限一般不超过基金持有的债券资产的公允价值。本基金于资产负债表日所持有的金融负债的合同约定剩余到期日均为一年以内且一般不计息，因此账面余额一般即为未折现的合约到期现金流量。本基金管理人每日预测本基金的流动性需求，并同时通过独立的风险管理部门设定流动性比例要求，对流动性指标进行持续的监测和分析。

6.4.13.3.1 金融资产和金融负债的到期期限分析

无。

6.4.13.3.2 报告期内本基金组合资产的流动性风险分析

本基金的基金管理人严格按照《公开募集证券投资基金运作管理办法》、《公开募集开放式证券投资基金流动性风险管理规定》及《公开募集证券投资基金侧袋机制指引(试行)》等有关法规的要求建立健全开放式基金流动性风险管理的内部控制体系，审慎评估各类资产的流动性，针对性制定流动性风险管理措施，对本基金组合资产的流动性风险进行管理。本基金的基金管理人采用监控基金组合资产持仓集中度指标、逆回购交易的到期日与交易对手的集中度、流动性受限资产比例、基金组合资产中 7 个工作日可变现资产的可变现价值以及压力测试等方式防范流动性风险。并于开放日对本基金的申购赎回情况进行监控，保持基金投资组合中的可用现金头寸与之相匹配，确保本基金资产的变现能力与投资者赎回需求的匹配与平衡。本基金的基金管理人在基金合同中设计了巨额赎回条款，约定在非常情况下赎回申请的处理方式，控制因开放申购赎回模式带来的流动性风险，有效保障基金持有人利益。当本基金持有特定资产且存在或潜在大额赎回申请时，本基金的基金管理人经与基金托管人协商一致，并咨询会计师事务所意见后，可以依照法律法规及基金合同的约定启用侧袋机制，最大限度保护基金份额持有人利益。本报告期内，本基金未发生重大流动性风险事件。

6.4.13.4 市场风险

市场风险是指基金所持金融工具的公允价值或未来现金流量因所处市场各类价格因素的变动而发生波动的风险，包括利率风险、外汇风险和其他价格风险。

6.4.13.4.1 利率风险

利率风险是指基金的财务状况或未来现金流量受市场利率变动而发生波动的风险。利率敏感性金融工具均面临由于市场利率上升而导致公允价值下降的风险，其中浮动利率类金融工具还面临每个付息期间结束根据市场利率重新定价时对于未来现金流影响的风险。

本基金的基金管理人定期对本基金面临的利率敏感性缺口进行监控，并通过调整投资组合的久期等方法对上述利率风险进行管理。

6.4.13.4.1.1 利率风险敞口

单位：人民币元

本期末 2023年6月30日	1年以内	1-5年	5年以上	不计息	合计
资产					
银行存款	21,869,595.57	-	-	-	21,869,595.57
结算备付金	382,750.79	-	-	-	382,750.79
存出保证金	111,206.48	-	-	-	111,206.48
交易性金融资产	-	-	-	-277,181,726.17	277,181,726.17
应收清算款	-	-	-	200,144.43	200,144.43
应收股利	-	-	-	114,652.96	114,652.96
资产总计	22,363,552.84	-	-	-277,496,523.56	299,860,076.40
负债					
应付清算款	-	-	-	1,768,444.77	1,768,444.77
应付管理人报酬	-	-	-	368,354.08	368,354.08
应付托管费	-	-	-	61,392.35	61,392.35
应付销售服务费	-	-	-	27,768.07	27,768.07
其他负债	-	-	-	318,233.52	318,233.52
负债总计	-	-	-	2,544,192.79	2,544,192.79
利率敏感度缺口	22,363,552.84	-	-	-274,952,330.77	297,315,883.61

注：表中所示为本基金资产及负债的账面价值，并按照合同约定的利率重新定价日或到期日孰早者予以分类。

6.4.13.4.1.2 利率风险的敏感性分析

市场利率的变动对于本基金资产净值无重大影响。

6.4.13.4.2 外汇风险

外汇风险是指金融工具的公允价值或未来现金流量因外汇汇率变动而发生波动的风险。本基金持有以非记账本位币人民币计价的资产和负债，因此存在相应的外汇风险。本基金的基金管理人每日对本基金的外汇头寸进行监控。

6.4.13.4.2.1 外汇风险敞口

单位：人民币元

项目	本期末 2023年6月30日			合计
	美元 折合人民币 元	港币 折合人民币元	其他币种 折合人民币元	
以外币计价的资产				
交易性金融资产	-	38,392,980.37	-	38,392,980.37

应收股利	-	114,652.96	-	114,652.96
资产合计	-	38,507,633.33	-	38,507,633.33
以外币计价的负债				
负债合计	-	-	-	-
资产负债表外汇风险敞口净额	-	38,507,633.33	-	38,507,633.33

6.4.13.4.2.2 外汇风险的敏感性分析

假设	除汇率以外的其他市场变量保持不变，且未考虑基金管理人为降低汇率风险而可能采取的风险管理活动。	
	相关风险变量的变动	对资产负债表日基金资产净值的影响金额（单位：人民币元）
		本期末（2023年6月30日）
分析	所有外币相对人民币升值 5%	1,925,381.67
	所有外币相对人民币贬值 5%	-1,925,381.67

6.4.13.4.3 其他价格风险

其他价格风险为除市场利率和外汇汇率以外的市场因素（单个证券发行主体自身经营情况或证券市场整体波动）发生变动时导致基金资产发生损失的风险。本基金的金融资产以公允价值计量，所有市场价格因素引起的金融资产公允价值变动均直接反映在当期损益中。本基金管理人对本基金所持有的证券价格实施监控，定期运用多种定量方法进行风险度量和分析，以对风险进行跟踪和控制。

6.4.13.4.3.1 其他价格风险敞口

金额单位：人民币元

项目	本期末 2023年6月30日	
	公允价值	占基金资产净值比例（%）
交易性金融资产—股票投资	277,181,726.17	93.23
交易性金融资产—基金投资	-	-
交易性金融资产—贵金属投资	-	-
衍生金融资产—权证投资	-	-
其他	-	-

合计	277, 181, 726. 17	93. 23
----	-------------------	--------

注：由于四舍五入的原因，公允价值占基金资产净值的比例分项之和与合计可能有尾差。

6. 4. 13. 4. 3. 2 其他价格风险的敏感性分析

假设	假定本基金的业绩比较基准变化 5%，其他变量不变；	
	用期末时点比较基准浮动 5%基金资产净值相应变化来估测组合市场价格风险；	
	Beta 系数是根据组合的净值数据和基准指数数据回归得出，反映了基金和基准的相关性。	
	相关风险变量的变动	对资产负债表日基金资产净值的影响金额（单位：人民币元）
		本期末（2023 年 6 月 30 日）
分析	业绩比较基准增加 5%	13, 675, 542. 00
	业绩比较基准减少 5%	-13, 675, 542. 00

6. 4. 13. 4. 4 采用风险价值法管理风险

无。

6. 4. 14 公允价值

6. 4. 14. 1 金融工具公允价值计量的方法

公允价值计量结果所属的层次，由对公允价值计量整体而言具有重要意义的输入值所属的最低层次决定：

第一层次：相同资产或负债在活跃市场上未经调整的报价。

第二层次：除第一层次输入值外相关资产或负债直接或间接可观察的输入值。

第三层次：相关资产或负债的不可观察输入值。

6. 4. 14. 2 持续的以公允价值计量的金融工具

6. 4. 14. 2. 1 各层次金融工具的公允价值

单位：人民币元

公允价值计量结果所属的层次	本期末 2023 年 6 月 30 日
第一层次	276, 201, 094. 95
第二层次	556, 452. 65

第三层次	424, 178. 57
合计	277, 181, 726. 17

6.4.14.2.2 公允价值所属层次间的重大变动

本基金以导致各层次之间转换的事项发生日为确认各层次之间转换的时点。对于公开市场交易的股票、债券等投资，若出现重大事项停牌、交易不活跃或非公开发行等情况，本基金不会于停牌日至交易恢复活跃日期间、交易不活跃期间及限售期间将相关投资的公允价值列入第一层次，并根据估值调整中采用的对公允价值计量整体而言具有重要意义的输入值所属的最低层次，确定相关投资的公允价值应属第二层次或第三层次。

6.4.14.3 非持续的以公允价值计量的金融工具的说明

本基金本报告期末未持有非持续的以公允价值计量的金融工具。

6.4.14.4 不以公允价值计量的金融工具的相关说明

本基金持有的不以公允价值计量的金融工具为以摊余成本计量的金融资产和金融负债，这些金融工具因其剩余期限较短，所以其账面价值与公允价值相若。

6.4.15 有助于理解和分析会计报表需要说明的其他事项

无。

§ 7 投资组合报告

7.1 期末基金资产组合情况

金额单位：人民币元

序号	项目	金额	占基金总资产的比例 (%)
1	权益投资	277, 181, 726. 17	92. 44
	其中：股票	277, 181, 726. 17	92. 44
2	基金投资	-	-
3	固定收益投资	-	-
	其中：债券	-	-
	资产支持证券	-	-
4	贵金属投资	-	-
5	金融衍生品投资	-	-
6	买入返售金融资产	-	-
	其中：买断式回购的买入返售金融资产	-	-
7	银行存款和结算备付金合计	22, 252, 346. 36	7. 42
8	其他各项资产	426, 003. 87	0. 14
9	合计	299, 860, 076. 40	100. 00

注：1、由于四舍五入的原因金额占基金总资产的比例分项之和与合计可能有尾差。

2、本基金本报告期末通过港股通交易机制投资的港股公允价值为 38,392,980.37 元，占期末资产净值比例为 12.91%。

7.2 报告期末按行业分类的股票投资组合

7.2.1 报告期末按行业分类的境内股票投资组合

金额单位：人民币元

代码	行业类别	公允价值（元）	占基金资产净值比例（%）
A	农、林、牧、渔业	-	-
B	采矿业	16,827,606.00	5.66
C	制造业	167,248,704.90	56.25
D	电力、热力、燃气及水生产和供应业	-	-
E	建筑业	3,006,986.00	1.01
F	批发和零售业	3,553,860.93	1.20
G	交通运输、仓储和邮政业	-	-
H	住宿和餐饮业	-	-
I	信息传输、软件和信息技术服务业	39,635,744.83	13.33
J	金融业	-	-
K	房地产业	-	-
L	租赁和商务服务业	-	-
M	科学研究和技术服务业	3,078,251.48	1.04
N	水利、环境和公共设施管理业	8,151.66	0.00
O	居民服务、修理和其他服务业	-	-
P	教育	5,429,440.00	1.83
Q	卫生和社会工作	-	-
R	文化、体育和娱乐业	-	-
S	综合	-	-
	合计	238,788,745.80	80.31

注：由于四舍五入的原因公允价值占基金资产净值的比例分项之和与合计可能有尾差。

7.2.2 报告期末按行业分类的港股通投资股票投资组合

行业类别	公允价值（人民币）	占基金资产净值比例（%）
通信服务 Communication Services	19,035,994.00	6.40
非必需消费品 Consumer Discretionary	13,880,756.00	4.67
必需消费品 Consumer Staples	-	-
能源 Energy	-	-
金融 Financials	-	-

保健 Health Care	-	-
工业 Industrials	-	-
信息技术 Information Technology	-	-
材料 Materials	-	-
房地产 Real Estate	-	-
公用事业 Utilities	5,476,230.37	1.84
合计	38,392,980.37	12.91

注：1、以上分类采用全球行业分类标准（GICS）；

2、由于四舍五入的原因市值占基金资产净值的比例分项之和与合计可能有尾差。

7.3 期末按公允价值占基金资产净值比例大小排序的所有股票投资明细

金额单位：人民币元

序号	股票代码	股票名称	数量（股）	公允价值（元）	占基金资产净值比例（%）
1	600941	中国移动	153,052	14,279,751.60	4.80
1	00941	中国移动	49,000	2,893,450.00	0.97
2	00700	腾讯控股	52,800	16,142,544.00	5.43
3	600276	恒瑞医药	329,200	15,768,680.00	5.30
4	688220	翱捷科技	192,304	14,497,798.56	4.88
5	03690	美团-W	123,100	13,880,756.00	4.67
6	688120	华海清科	53,972	13,603,642.60	4.58
7	600028	中国石化	1,662,300	10,572,228.00	3.56
8	000858	五粮液	49,300	8,064,001.00	2.71
9	688239	航宇科技	108,992	7,623,990.40	2.56
10	002156	通富微电	322,800	7,295,280.00	2.45
11	688072	拓荆科技	16,836	7,171,630.92	2.41
12	688561	奇安信	132,117	6,844,981.77	2.30
13	000837	秦川机床	416,300	6,777,364.00	2.28
14	002050	三花智控	222,100	6,720,746.00	2.26
15	300745	欣锐科技	143,500	6,338,395.00	2.13
16	601857	中国石油	837,400	6,255,378.00	2.10
17	300567	精测电子	63,200	6,013,480.00	2.02
18	002594	比亚迪	22,800	5,888,556.00	1.98
19	688008	澜起科技	98,544	5,658,396.48	1.90
20	688305	科德数控	56,105	5,625,087.30	1.89
21	603019	中科曙光	109,100	5,553,190.00	1.87
22	01071	华电国际电力股份	1,452,581	5,476,230.37	1.84
23	300604	长川科技	114,400	5,432,856.00	1.83
24	002607	中公教育	1,155,200	5,429,440.00	1.83
25	688409	富创精密	44,797	4,882,873.00	1.64
26	688052	纳芯微	29,190	4,622,820.30	1.55
27	300188	美亚柏科	222,300	4,621,617.00	1.55

28	600559	老白干酒	187,900	4,605,429.00	1.55
29	600557	康缘药业	149,000	4,091,540.00	1.38
30	603666	亿嘉和	88,700	4,004,805.00	1.35
31	300068	南都电源	194,200	3,759,712.00	1.26
32	600976	健民集团	46,000	3,546,140.00	1.19
33	688661	和林微纳	47,696	3,353,028.80	1.13
34	688246	嘉和美康	79,951	3,347,548.37	1.13
35	003035	南网能源	431,000	3,068,720.00	1.03
36	601390	中国中铁	396,700	3,006,986.00	1.01
37	689009	九号公司	79,440	2,927,364.00	0.98
38	688697	纽威数控	112,647	2,909,672.01	0.98
39	688981	中芯国际	53,937	2,724,897.24	0.92
40	688521	芯原股份	37,061	2,665,427.12	0.90
41	688036	传音控股	16,329	2,400,363.00	0.81
42	002508	老板电器	90,100	2,278,629.00	0.77
43	600633	浙数文化	103,400	1,676,114.00	0.56
44	688256	寒武纪	8,095	1,521,860.00	0.51
45	688361	中科飞测	2,757	223,796.73	0.08
46	688582	芯动联科	3,340	154,418.22	0.05
47	301395	仁信新材	4,503	120,140.04	0.04
48	301486	致尚科技	2,015	116,184.90	0.04
49	301292	海科新源	5,435	108,645.65	0.04
50	688603	天承科技	1,391	76,505.00	0.03
51	301261	恒工精密	1,889	69,704.10	0.02
52	301202	朗威股份	2,528	65,272.96	0.02
53	001282	三联锻造	963	34,120.11	0.01
54	688472	阿特斯	1,148	19,561.92	0.01
55	688443	智翔金泰	598	17,635.02	0.01
56	301310	鑫宏业	218	14,263.74	0.00
57	688629	华丰科技	708	13,161.72	0.00
58	688576	西山科技	109	13,124.69	0.00
59	688562	航天软件	572	12,761.32	0.00
60	301291	明阳电气	376	11,667.28	0.00
61	301315	威士顿	226	11,553.12	0.00
62	688543	国科军工	215	11,405.75	0.00
63	301383	天键股份	319	11,394.68	0.00
64	301399	英特科技	217	11,190.69	0.00
65	688620	安凯微	901	11,118.34	0.00
66	688593	新相微	740	10,796.60	0.00
67	301262	海看股份	411	10,480.50	0.00
68	301225	恒勃股份	315	10,476.90	0.00
69	688523	航天环宇	434	10,350.90	0.00
70	688458	美芯晟	114	10,346.64	0.00

71	301210	金杨股份	206	10,129.02	0.00
72	688552	航天南湖	417	9,799.50	0.00
73	688334	西高院	588	9,531.48	0.00
74	688512	慧智微	462	8,851.92	0.00
75	301332	德尔玛	634	8,704.82	0.00
76	301397	溯联股份	210	8,442.00	0.00
77	688581	安杰思	71	8,380.13	0.00
78	301232	飞沃科技	140	8,178.80	0.00
79	301305	朗坤环境	414	8,151.66	0.00
80	688429	时创能源	313	7,990.89	0.00
81	301355	南王科技	466	7,805.50	0.00
82	301295	美硕科技	215	7,755.05	0.00
83	301376	致欧科技	343	7,720.93	0.00
84	688570	天玛智控	300	7,599.00	0.00
85	300804	广康生化	226	7,451.22	0.00
86	301170	锡南科技	213	7,440.09	0.00
87	688623	双元科技	83	7,203.57	0.00
88	688631	莱斯信息	235	7,019.45	0.00
89	301428	世纪恒通	229	7,007.40	0.00
90	301323	新莱福	174	6,848.64	0.00
91	301337	亚华电子	224	6,802.88	0.00
92	001380	华纬科技	170	5,232.60	0.00
93	001324	长青科技	114	2,234.40	0.00
94	603172	万丰股份	122	1,967.86	0.00

7.4 报告期内股票投资组合的重大变动

7.4.1 累计买入金额超出期末基金资产净值 2%或前 20 名的股票明细

金额单位：人民币元

序号	股票代码	股票名称	本期累计买入金额	占期末基金资产净值比例(%)
1	600941	中国移动	14,661,557.44	4.93
1	00941	中国移动	2,845,160.45	0.96
2	00700	腾讯控股	16,997,022.71	5.72
3	03690	美团-W	14,647,267.14	4.93
4	600276	恒瑞医药	14,593,928.00	4.91
5	002415	海康威视	13,570,013.30	4.56
6	688220	翱捷科技	12,943,586.36	4.35
7	601318	中国平安	11,918,926.00	4.01
8	688120	华海清科	11,631,824.10	3.91
9	603306	华懋科技	10,038,670.50	3.38
10	002897	意华股份	9,556,037.96	3.21
11	000858	五粮液	9,504,571.97	3.20
12	300443	金雷股份	9,428,614.58	3.17
13	600028	中国石化	8,930,771.00	3.00

14	688561	奇安信	8,833,897.06	2.97
15	002352	顺丰控股	8,804,335.00	2.96
16	688239	航宇科技	7,990,485.30	2.69
17	000799	酒鬼酒	7,542,387.00	2.54
18	01071	华电国际电力股份	7,331,152.75	2.47
19	300015	爱尔眼科	7,277,762.34	2.45
20	688200	华峰测控	7,151,245.01	2.41
21	000739	普洛药业	7,106,408.00	2.39
22	002156	通富微电	6,654,283.00	2.24
23	300745	欣锐科技	6,619,053.96	2.23
24	600559	老白干酒	6,527,075.00	2.20
25	603596	伯特利	6,480,406.00	2.18
26	600050	中国联通	6,457,274.00	2.17
27	688008	澜起科技	6,396,675.29	2.15
28	002876	三利谱	6,317,006.06	2.12
29	300567	精测电子	6,251,453.00	2.10
30	688052	纳芯微	6,195,893.41	2.08
31	688072	拓荆科技	6,187,794.80	2.08
32	600418	江淮汽车	6,169,245.00	2.07
33	605333	沪光股份	6,167,226.92	2.07
34	002607	中公教育	6,069,755.00	2.04
35	300174	元力股份	6,016,394.00	2.02

注：1、买入包括基金二级市场上主动的买入、新股、配股、债转股、换股及行权等获得的股票；

2、买入金额按买入成交金额（成交单价乘以成交数量）填列，不考虑相关交易费用。

7.4.2 累计卖出金额超出期末基金资产净值 2%或前 20 名的股票明细

金额单位：人民币元

序号	股票代码	股票名称	本期累计卖出金额	占期末基金资产净值比例(%)
1	002415	海康威视	12,688,409.00	4.27
2	601318	中国平安	10,849,859.00	3.65
3	603306	华懋科技	9,166,368.00	3.08
4	002352	顺丰控股	7,820,424.00	2.63
5	300443	金雷股份	7,772,646.00	2.61
6	688200	华峰测控	7,401,401.62	2.49
7	600050	中国联通	7,190,723.00	2.42
8	601728	中国电信	6,694,220.00	2.25
9	000739	普洛药业	6,427,482.00	2.16
10	002897	意华股份	6,368,707.00	2.14
11	300015	爱尔眼科	6,365,681.26	2.14
12	000799	酒鬼酒	6,004,666.66	2.02
13	603596	伯特利	5,730,025.57	1.93

14	300019	硅宝科技	4,955,271.00	1.67
15	300174	元力股份	4,847,574.29	1.63
16	688016	心脉医疗	4,822,844.79	1.62
17	688766	普冉股份	4,768,913.32	1.60
18	605333	沪光股份	4,684,137.00	1.58
19	600418	江淮汽车	4,647,950.00	1.56
20	002876	三利谱	4,514,938.00	1.52

注：1、卖出主要指二级市场上主动的卖出、换股、要约收购、发行人回购及行权等减少的股票；

2、卖出金额按卖出成交金额（成交单价乘以成交数量）填列，不考虑相关交易费用。

7.4.3 买入股票的成本总额及卖出股票的收入总额

单位：人民币元

买入股票成本（成交）总额	486,135,567.72
卖出股票收入（成交）总额	197,455,585.15

注：买入股票成本、卖出股票收入均按买卖成交金额（成交单价乘以成交数量）填列，不考虑相关交易费用。

7.5 期末按债券品种分类的债券投资组合

本基金本报告期末未持有债券。

7.6 期末按公允价值占基金资产净值比例大小排序的前五名债券投资明细

本基金本报告期末未持有债券。

7.7 期末按公允价值占基金资产净值比例大小排序的所有资产支持证券投资明细

本基金本报告期末未持有资产支持证券。

7.8 报告期末按公允价值占基金资产净值比例大小排序的前五名贵金属投资明细

本基金本报告期末未持有贵金属。

7.9 期末按公允价值占基金资产净值比例大小排序的前五名权证投资明细

本基金本报告期末未持有权证。

7.10 本基金投资股指期货的投资政策

本报告期内，本基金未运用股指期货进行投资。

7.11 报告期末本基金投资的国债期货交易情况说明

7.11.1 本期国债期货投资政策

本报告期内，本基金未运用国债期货进行投资。

7.11.2 本期国债期货投资评价

本报告期内，本基金未运用国债期货进行投资。

7.12 投资组合报告附注

7.12.1 基金投资的前十名证券的发行主体本期是否出现被监管部门立案调查，或在报告编制日前一年内受到公开谴责、处罚的情形

本基金投资的前十名证券的发行主体本期未出现被监管部门立案调查，或在报告编制日前一年内受到公开谴责、处罚的情形。

7.12.2 基金投资的前十名股票是否超出基金合同规定的备选股票库

本基金投资的前十名股票未超出基金合同规定的备选股票库。

7.12.3 期末其他各项资产构成

单位：人民币元

序号	名称	金额
1	存出保证金	111,206.48
2	应收清算款	200,144.43
3	应收股利	114,652.96
4	应收利息	-
5	应收申购款	-
6	其他应收款	-
7	待摊费用	-
8	其他	-
9	合计	426,003.87

7.12.4 期末持有的处于转股期的可转换债券明细

本基金本报告期末未持有处于转股期的可转换债券。

7.12.5 期末前十名股票中存在流通受限情况的说明

无。

7.12.6 投资组合报告附注的其他文字描述部分

无。

§ 8 基金份额持有人信息

8.1 期末基金份额持有人户数及持有人结构

份额单位：份

份额级别	持有人户数 (户)	户均持有的基金 份额	持有人结构			
			机构投资者		个人投资者	
			持有份额	占总份 额比例 (%)	持有份额	占总 份额 比例 (%)
工银恒嘉	2,779	90,427.44	37,550,100.01	14.94	213,747,758.77	85.06

一年持有混合 A						
工银恒嘉一年持有混合 C	938	62,371.61	20,246,852.84	34.61	38,257,718.50	65.39
合计	3,717	83,347.44	57,796,952.85	18.66	252,005,477.27	81.34

8.2 期末基金管理人的从业人员持有本基金的情况

项目	份额级别	持有份额总数（份）	占基金总份额比例（%）
基金管理人所有从业人员持有本基金	工银恒嘉一年持有混合 A	1,217,819.36	0.48
	工银恒嘉一年持有混合 C	231,536.92	0.40
	合计	1,449,356.28	0.47

8.3 期末基金管理人的从业人员持有本开放式基金份额总量区间情况

项目	份额级别	持有基金份额总量的数量区间（万份）
本公司高级管理人员、基金投资和研究部门负责人持有本开放式基金	工银恒嘉一年持有混合 A	10~50
	工银恒嘉一年持有混合 C	0
	合计	10~50
本基金基金经理持有本开放式基金	工银恒嘉一年持有混合 A	10~50
	工银恒嘉一年持有混合 C	0
	合计	10~50

§ 9 开放式基金份额变动

单位：份

项目	工银恒嘉一年持有混合 A	工银恒嘉一年持有混合 C
基金合同生效日 (2023 年 1 月 17 日) 基金份额总额	251,059,059.80	58,298,086.42
基金合同生效日起至 报告期期末基金总申 购份额	238,798.98	206,484.92
减：基金合同生效日 起至报告期期末基金 总赎回份额	-	-
基金合同生效日起至 报告期期末基金拆分 变动份额	-	-
本报告期期末基金份 额总额	251,297,858.78	58,504,571.34

注：1、报告期期间基金总申购份额含红利再投、转换入份额；
2、报告期期间基金总赎回份额含转换出份额。

§ 10 重大事件揭示

10.1 基金份额持有人大会决议

本报告期内，本基金未召开基金份额持有人大会。

10.2 基金管理人、基金托管人的专门基金托管部门的重大人事变动

1、基金管理人

基金管理人于 2023 年 1 月 14 日发布公告，李剑峰先生自 2023 年 1 月 12 日起担任公司首席投资官，张波先生自 2023 年 1 月 12 日起担任公司首席营销官。

2、基金托管人

本报告期内，基金托管人的专门基金托管部门无重大人事变动。

10.3 涉及基金管理人、基金财产、基金托管业务的诉讼

本报告期内，无涉及基金管理业务、基金财产、基金托管业务的诉讼事项。

10.4 基金投资策略的改变

本报告期内基金投资策略未有改变。

10.5 为基金进行审计的会计师事务所情况

本基金的审计机构为安永华明会计师事务所（特殊普通合伙），该审计机构自基金合同生效日起向本基金提供审计服务，无改聘情况。

10.6 管理人、托管人及其高级管理人员受稽查或处罚等情况

10.6.1 管理人及其高级管理人员受稽查或处罚等情况

无。

10.6.2 托管人及其高级管理人员受稽查或处罚等情况

本报告期内，本基金托管人及其高级管理人员在开展基金托管业务过程中无受稽查或处罚等情况。

10.7 基金租用证券公司交易单元的有关情况

10.7.1 基金租用证券公司交易单元进行股票投资及佣金支付情况

金额单位：人民币元

券商名称	交易单元	股票交易	应支付该券商的佣金	备注
------	------	------	-----------	----

	数量	成交金额	占当期股票成交总额的比例 (%)	佣金	占当期佣金总量的比例 (%)	
广发证券	2	386,041,664.85	56.85	278,472.50	58.69	-
光大证券	1	182,691,087.48	26.91	116,481.37	24.55	-
东方证券	1	110,283,914.14	16.24	79,548.38	16.76	-
中信建投	1	-	-	-	-	-

注：1. 交易单元的选择标准和程序

基金管理人选择综合实力强、研究能力突出、合规经营的证券公司，向其租用专用交易单元。

(1) 选择标准：

- a) 经营行为规范，在最近一年内无重大违规行为。
- b) 在证监会最近一期证券公司年度分类结果中，分类级别原则上不得低于 BBB。
- c) 不符合上述要求的券商、咨询机构，若其特定研究领域有突出优势，可一事一议，报公司审批通过后纳入。

(2) 选择程序

a) 新增证券公司的选定：根据以上标准对证券公司进行考察、选择和确定。在合作之前，证券公司需提供至少两个季度的服务，并在两个季度内与其他已合作证券公司一起参与基金管理人的研究服务评估。根据对其研究服务评估结果决定是否作为新增合作证券公司。

b) 签订协议：与被选择的证券公司签订交易单元租用协议。

2. 证券公司的评估、保留和更换程序

(1) 交易单元的租用期限为一年，合同到期前，基金管理人将根据各证券公司在服务期间的综合证券服务质量、费率等情况进行评估。

(2) 对于符合标准的证券公司，与其续约；对于不能达到标准的证券公司，不与其续约，并根据证券公司选择标准和程序，重新选择其他经营稳健、研究能力强、综合服务质量高的证券经营机构，租用其交易单元。

(3) 若证券公司提供的综合证券服务不符合要求，基金管理人有权按照协议约定，提前终止租用其交易单元。

表中所列券商交易单元均为本报告期新增。

10.7.2 基金租用证券公司交易单元进行其他证券投资的情况

金额单位：人民币元

券商名称	债券交易		债券回购交易		权证交易	
	成交金额	占当期债券成交总额的比例(%)	成交金额	占当期债券回购成交总额的比例(%)	成交金额	占当期权证成交总额的比例(%)
广发证券	-	-	497,767,000.	19.65	-	-
光大证券	-	-	1,915,746,000.	75.62	-	-
东方证券	-	-	120,000,000.	4.74	-	-
中信建投	-	-	-	-	-	-

10.8 其他重大事件

序号	公告事项	法定披露方式	法定披露日期
1	工银瑞信恒嘉一年持有期混合型证券投资基金基金合同生效公告	中国证监会规定的媒介	2023 年 1 月 18 日
2	工银瑞信恒嘉一年持有期混合型证券投资基金开放日常申购、赎回、转换及定期定额投资业务的公告	中国证监会规定的媒介	2023 年 2 月 2 日
3	关于工银瑞信基金管理有限公司旗下部分基金近期交易日安排的通知	中国证监会规定的媒介	2023 年 4 月 26 日

§ 11 影响投资者决策的其他重要信息

11.1 报告期内单一投资者持有基金份额比例达到或超过 20%的情况

无。

11.2 影响投资者决策的其他重要信息

无。

§ 12 备查文件目录

12.1 备查文件目录

- 1、中国证监会准予工银瑞信恒嘉一年持有期混合型证券投资基金募集申请的注册文件；
- 2、《工银瑞信恒嘉一年持有期混合型证券投资基金基金合同》；
- 3、《工银瑞信恒嘉一年持有期混合型证券投资基金托管协议》；
- 4、《工银瑞信恒嘉一年持有期混合型证券投资基金招募说明书》；
- 5、基金管理人业务资格批件、营业执照；
- 6、基金托管人业务资格批件、营业执照；

7、报告期内基金管理人在规定媒介上披露的各项公告。

12.2 存放地点

基金管理人或基金托管人的住所。

12.3 查阅方式

投资者可于营业时间免费查阅，或登录基金管理人网站查阅。也可在支付工本费后，在合理时间内取得上述文件的复印件。

投资者对本报告书如有疑问，可咨询本基金管理人——工银瑞信基金管理有限公司。

客户服务中心电话：400-811-9999

网址：www.icbccs.com.cn

工银瑞信基金管理有限公司

2023年8月30日