

# 大成竞争优势混合型证券投资基金 2023 年中期报告

2023 年 6 月 30 日

基金管理人：大成基金管理有限公司

基金托管人：中国工商银行股份有限公司

送出日期：2023 年 8 月 30 日

## § 1 重要提示及目录

### 1.1 重要提示

基金管理人的董事会、董事保证本报告所载资料不存在虚假记载、误导性陈述或重大遗漏，并对其内容的真实性、准确性和完整性承担个别及连带的法律责任。本中期报告已经三分之二以上独立董事签字同意，并由董事长签发。

基金托管人中国工商银行股份有限公司根据本基金合同规定，于 2023 年 8 月 29 日复核了本报告中的财务指标、净值表现、利润分配情况、财务会计报告、投资组合报告等内容，保证复核内容不存在虚假记载、误导性陈述或者重大遗漏。

基金管理人承诺以诚实信用、勤勉尽责的原则管理和运用基金资产，但不保证基金一定盈利。

基金的过往业绩并不代表其未来表现。投资有风险，投资者在作出投资决策前应仔细阅读本基金的招募说明书及其更新。

本报告财务资料未经审计。

本报告期自 2023 年 01 月 01 日起至 06 月 30 日止。

## 1.2 目录

<b>§ 1 重要提示及目录</b> .....	<b>2</b>
1.1 重要提示 .....	2
1.2 目录 .....	3
<b>§ 2 基金简介</b> .....	<b>5</b>
2.1 基金基本情况 .....	5
2.2 基金产品说明 .....	5
2.3 基金管理人和基金托管人 .....	8
2.4 信息披露方式 .....	8
2.5 其他相关资料 .....	8
<b>§ 3 主要财务指标和基金净值表现</b> .....	<b>9</b>
3.1 主要会计数据和财务指标 .....	9
3.2 基金净值表现 .....	10
<b>§ 4 管理人报告</b> .....	<b>12</b>
4.1 基金管理人及基金经理情况 .....	12
4.2 管理人对报告期内本基金运作合规守信情况的说明 .....	15
4.3 管理人对报告期内公平交易情况的专项说明 .....	15
4.4 管理人对报告期内基金的投资策略和业绩表现的说明 .....	15
4.5 管理人对宏观经济、证券市场及行业走势的简要展望 .....	16
4.6 管理人对报告期内基金估值程序等事项的说明 .....	17
4.7 管理人对报告期内基金利润分配情况的说明 .....	18
4.8 报告期内管理人对本基金持有人数或基金资产净值预警情形的说明 .....	18
<b>§ 5 托管人报告</b> .....	<b>18</b>
5.1 报告期内本基金托管人合规守信情况声明 .....	18
5.2 托管人对报告期内本基金投资运作合规守信、净值计算、利润分配等情况的说明 .....	18
5.3 托管人对本中期报告中财务信息等内容的真实、准确和完整发表意见 .....	18
<b>§ 6 半年度财务会计报告（未经审计）</b> .....	<b>18</b>
6.1 资产负债表 .....	18
6.2 利润表 .....	20
6.3 净资产（基金净值）变动表 .....	21
6.4 报表附注 .....	23
<b>§ 7 投资组合报告</b> .....	<b>50</b>
7.1 期末基金资产组合情况 .....	50
7.2 报告期末按行业分类的股票投资组合 .....	50
7.3 期末按公允价值占基金资产净值比例大小排序的所有股票投资明细 .....	51
7.4 报告期内股票投资组合的重大变动 .....	56
7.5 期末按债券品种分类的债券投资组合 .....	58
7.6 期末按公允价值占基金资产净值比例大小排序的前五名债券投资明细 .....	58
7.7 期末按公允价值占基金资产净值比例大小排序的所有资产支持证券投资明细 .....	58
7.8 报告期末按公允价值占基金资产净值比例大小排序的前五名贵金属投资明细 .....	58

7.9 期末按公允价值占基金资产净值比例大小排序的前五名权证投资明细 .....	58
7.10 本基金投资股指期货的投资政策 .....	58
7.11 报告期末本基金投资的国债期货交易情况说明 .....	59
7.12 投资组合报告附注 .....	59
<b>§ 8 基金份额持有人信息 .....</b>	<b>59</b>
8.1 期末基金份额持有人户数及持有人结构 .....	59
8.2 期末基金管理人的从业人员持有本基金的情况 .....	60
8.3 期末基金管理人的从业人员持有本开放式基金份额总量区间情况 .....	60
<b>§ 9 开放式基金份额变动 .....</b>	<b>61</b>
<b>§ 10 重大事件揭示 .....</b>	<b>61</b>
10.1 基金份额持有人大会决议 .....	61
10.2 基金管理人、基金托管人的专门基金托管部门的重大人事变动 .....	61
10.3 涉及基金管理人、基金财产、基金托管业务的诉讼 .....	61
10.4 基金投资策略的改变 .....	61
10.5 为基金进行审计的会计师事务所情况 .....	62
10.6 管理人、托管人及其高级管理人员受稽查或处罚等情况 .....	62
10.7 基金租用证券公司交易单元的有关情况 .....	62
10.8 其他重大事件 .....	63
<b>§ 11 影响投资者决策的其他重要信息 .....</b>	<b>65</b>
11.1 报告期内单一投资者持有基金份额比例达到或超过 20%的情况 .....	65
11.2 影响投资者决策的其他重要信息 .....	65
<b>§ 12 备查文件目录 .....</b>	<b>65</b>
12.1 备查文件目录 .....	65
12.2 存放地点 .....	66
12.3 查阅方式 .....	66

## § 2 基金简介

### 2.1 基金基本情况

基金名称	大成竞争优势混合型证券投资基金	
基金简称	大成竞争优势混合	
基金主代码	090013	
基金运作方式	契约型开放式	
基金合同生效日	2014 年 4 月 22 日	
基金管理人	大成基金管理有限公司	
基金托管人	中国工商银行股份有限公司	
报告期末基金份额总额	1,972,607,087.51 份	
基金合同存续期	不定期	
下属分级基金的基金简称	大成竞争优势混合 A	大成竞争优势混合 C
下属分级基金的交易代码	090013	018413
报告期末下属分级基金的份额总额	1,818,952,599.01 份	153,654,488.50 份

注：本基金于 2015 年 7 月 22 日由大成竞争优势股票型证券投资基金更名为大成竞争优势混合型证券投资基金。

### 2.2 基金产品说明

投资目标	本混合型基金主要投资于具有持续竞争优势的企业，追求基金资产长期增值。
投资策略	<p>1、资产配置策略</p> <p>本混合型基金通过对宏观经济运行状况及其政策动态、货币金融运行状况及其政策动态、证券市场运行状况及其政策动态等因素“自上而下”的定量和定性分析，评估各类资产的投资价值，研究各类资产价值的变化趋势，确定组合中股票、债券等各类资产的投资比例。</p> <p>2、股票投资策略</p> <p>(1) 行业配置</p> <p>本混合型基金根据行业发展规律和经济发展趋势，考虑国际行业联动关系，把握中国经济发展周期、经济发展方向和经济增长方式，通过剖析行业特征指标、行业竞争结构、行业盈利模式、行业景气度等综合判断行业投资价值，确定和动态调整各行业投资比例。</p> <p>(2) 个股选择</p> <p>本基金认为在经济发展中会出现具有公司治理、管理、技术等持续竞争优势特征企业，这些企业能够充分自如应对市场竞争，并能获取持续优秀业绩回报。本基金股票资产将重点投资于具有持续竞争优势特征企业，以获得超额回报。</p> <p>① 建立初选股票库</p>

	<p>为控制风险，本基金首先剔除存在重大违规嫌疑并被证券监管部门调查的公司、股价发生异常波动的公司，并在此基础上通过对于主营业务利润率、净资产收益率、主营业务收入增长率、净利润增长率等财务指标进行深入分析，评估企业盈利能力、营运能力、偿债能力及发展能力，建立初选股票库。</p> <p>② 建立备选股票库</p> <p>本基金在初选股票库的基础上，选择具有以下一项或多项竞争优势特征的上市公司构建备选股票库。</p> <p>A. 公司治理竞争优势</p> <p>公司治理的完善、有效、合理程度直接影响着投资者的利益保护程度，也是企业持续竞争优势的基础性因素。一个处于无效或软弱公司治理机制下的企业对于投资者而言意味着巨大的投资风险。本基金对于治理透明、制衡、高效、具有良好激励约束机制、重视并愿意增加股东权益特别是中小股东权益的具有持续公司治理竞争优势的上市公司给予重点关注。</p> <p>B. 管理竞争优势</p> <p>在国内外市场日趋一体化、竞争日益残酷的形势下，公司管理水平如何不仅影响着公司内部运作效率的高低，而对于公司能否在外部激烈竞争下生存、发展壮大具有重要作用。具有持续管理优势的上市公司不仅能有效开拓市场，控制成本，节约费用，而且能在经济环境恶化的情势下，形成紧密的凝聚力，团结一致，为公司持续创造优秀业绩。</p> <p>C. 技术竞争优势</p> <p>上市公司是否具有持续技术竞争优势，不仅是看公司现阶段是否拥有领先的不可复制或者难以复制或者短期难以追赶的技术优势、拥有的现代技术设施和软件的数量，更要看公司是否拥有高素质的技术创新人才和公司是否重视并拥有自主创新机制等使公司能够保持持续技术竞争优势的根本性因素。</p> <p>D. 品牌竞争优势</p> <p>品牌竞争优势具有不可替代的差异化能力，是企业所独具的优势，是竞争对手不易甚至是无法模仿的。具有竞争优势的品牌拥有高知名度和忠诚度，构建较高的竞争壁垒，具有获取超额利润的品牌溢价能力，具有使企业能够产生持续赢利的能力。</p> <p>E. 两端竞争优势</p> <p>在自然资源供应和争夺日益紧张以及“终端为王”的商业环境下，企业能否在生产资料和最终客户的产业链两端上，拥有持续竞争优势显得非常重要。在自然资源的开采、提炼、加工等方面具有垄断竞争优势的企业，会在自然资源的长期性价格上涨趋势中受益，享受超额回报。企业通过拥有众多销售网点或者对于广大销售渠道具有较强持续控制和影响力，无疑在最终客户资源的争夺上占据持续竞争优势，非常有利于快速便捷的把企业产品或服务推广给最终客户，最终形成企业的持续高额利润。</p> <p>③ 建立股票投资组合</p> <p>具有持续竞争优势的上市公司最终进入股票投资组合中，还需要经过安全边际、流动性等考核。安全边际是上市公司的内在价值</p>
--	---

	<p>或实质价值与证券市场价格的顺差，即内在价值与证券市场价格相比被低估的程度或幅度。根据上市公司的行业特征、发展阶段等因素，选择具体适用的估值方法对于上市进行估值。本基金将进入备选库的上市公司按照安全边际和流动性进行排序，选择具有足够的安全边际和高流动性的上市公司进入股票投资组合。</p> <p>④ 调整股票投资组合</p> <p>股票投资组合建立后，本基金将动态跟踪经济发展、上市公司的竞争优势和估值水平等变化，适时调整，以不断优化投资组合。</p> <p>(3) 港股投资策略：本基金所投资香港市场股票标的除适用上述股票投资策略外，还需关注：</p> <p>1) 香港股票市场制度与中国内地股票市场存在的差异对股票投资价值的影响，比如行业分布、交易制度、市场流动性、投资者结构、市场波动性、涨跌停限制、估值与盈利回报等方面；</p> <p>2) 人民币与港币之间的汇兑比率变化情况。</p> <p>3、债券投资策略</p> <p>本混合型基金采取积极组合投资策略，力求在保证基金资产总体的安全性、流动性的基础上获取一定的稳定收益。</p> <p>积极组合投资以长期利率趋势分析为基础，结合中短期的宏观经济、货币政策等研究和收益率分析，运用利率预期策略、债券互换策略，以及运用子弹式策略、两级策略、梯形策略等收益率曲线追踪策略，以获取适当超额收益，提高整体组合收益率。</p> <p>可转换债券在分析基础股票的基本面、转债条款和市场面三方面因素的前提下，将敏感度指标（Delta 等）作为市场风险控制的主要技术指标，利用可转换债券溢价率来判断转债的股性，运用转换套利、溢折价管理、一级市场申购、纯债券价值及期权价值管理来积极投资，获取超额收益。</p> <p>4、存托凭证投资策略</p> <p>在控制风险的前提下，本基金将根据本基金的投资目标和股票投资策略，基于对基础证券投资价值的深入研究判断，进行存托凭证的投资。</p> <p>5、融资买入股票策略</p> <p>本基金将根据融资买入股票成本以及其他投资工具收益率综合评估是否采用融资方式买入股票，本基金在任何交易日日终持有的融资买入股票与其他有价证券市值之和，不得超过基金资产净值的 95%。</p> <p>6、国债期货投资策略</p> <p>为有效控制债券投资的系统性风险，本基金根据风险管理的原则，以套期保值为目的，适度运用国债期货，提高投资组合的运作效率。</p> <p>在国债期货投资时，本基金将首先分析国债期货各合约价格与最便宜可交割券的关系，选择定价合理的国债期货合约，其次，考虑国债期货各合约的流动性情况，最终确定与现货组合的合适匹配，以达到风险管理的目标。</p> <p>7、股指期货投资策略</p> <p>本基金投资股指期货将以套期保值、投资组合避险和有效管理为</p>
--	--

	<p>目的，通过套期保值策略，对冲系统性风险，应对组合构建与调整中的流动性风险，力求风险收益的优化。</p> <p>在构建套期保值组合过程中，基金管理人通过对股票组合的结构分析，分离组合的系统性风险（beta）及非系统性风险。基金管理人将关注股票组合 beta 值的易变性以及股指期货与指数之间基差波动对套期保值策略的干扰，通过大量数据分析与量化建模，确立最优套保比率。</p> <p>在套期保值过程中，基金管理人将不断精细和不断修正套保策略，动态管理套期保值组合。主要工作包括：基于合理的保证金管理策略严格进行保证金管理；对投资组合 beta 系数进行实时监控，全程评估套期保值的效果和基差风险，当组合 beta 值超过事先设定的 beta 容忍度时，需要对套期保值组合进行及时调整；进行股指期货合约的提前平仓或展期决策管理。</p>
业绩比较基准	沪深 300 指数收益率×70%+中债综合全价指数收益率×20%+恒生指数收益率×10%
风险收益特征	<p>本混合型基金预期风险收益水平低于股票基金，高于债券基金和货币市场基金。</p> <p>本基金若投资港股通标的股票，则需承担港股通机制下因投资环境、投资标的、市场制度以及交易规则等差异带来的特有风险。</p>

### 2.3 基金管理人和基金托管人

项目		基金管理人	基金托管人
名称		大成基金管理有限公司	中国工商银行股份有限公司
信息披露 负责人	姓名	段皓静	郭明
	联系电话	0755-83183388	010-66105799
	电子邮箱	office@dcfund.com.cn	custody@icbc.com.cn
客户服务电话		4008885558	95588
传真		0755-83199588	010-66105798
注册地址		广东省深圳市南山区海德三道 1236 号大成基金总部大厦 5 层、27-33 层	北京市西城区复兴门内大街 55 号
办公地址		广东省深圳市南山区海德三道 1236 号大成基金总部大厦 5 层、27-33 层	北京市西城区复兴门内大街 55 号
邮政编码		518054	100140
法定代表人		吴庆斌	陈四清

### 2.4 信息披露方式

本基金选定的信息披露报纸名称	《中国证券报》
登载基金中期报告正文的管理人互联网网址	www.dcfund.com.cn
基金中期报告备置地点	基金管理人及基金托管人住所

### 2.5 其他相关资料

项目	名称	办公地址
注册登记机构	大成基金管理有限公司	广东省深圳市南山区海德三道 1236 号大成基金总部大厦



	5 层、27-33 层
--	-------------

### § 3 主要财务指标和基金净值表现

#### 3.1 主要会计数据和财务指标

金额单位：人民币元

3.1.1 期间数据和指标	报告期(2023年1月1日-2023年6月30日)	2023年5月11日(基金合同生效日)-2023年6月30日
	大成竞争优势混合 A	大成竞争优势混合 C
本期已实现收益	71,977,469.63	1,499,244.72
本期利润	151,216,802.27	5,004,478.58
加权平均基金份额本期利润	0.2099	0.0935
本期加权平均净值利润率	12.31%	5.42%
本期基金份额净值增长率	12.12%	2.06%
3.1.2 期末数据和指标	报告期末(2023年6月30日)	
期末可供分配利润	1,086,606,360.77	91,642,911.99
期末可供分配基金份额利润	0.5974	0.5964
期末基金资产净值	2,905,558,959.78	245,297,400.49
期末基金份额净值	1.5974	1.5964
3.1.3 累计期末指标	报告期末(2023年6月30日)	
基金份额累计净值增长率	237.86%	2.06%

注：1. 本期已实现收益指基金本期利息收入、投资收益、其他收入(不含公允价值变动收益)扣除相关费用和信用减值损失后的余额，本期利润为本期已实现收益加上本期公允价值变动收益。

2. 期末可供分配利润，采用期末资产负债表中未分配利润与未分配利润中已实现部分的孰低数(为期末余额，不是当期发生数)。

3. 所述基金业绩指标不包括持有人交易基金的各项费用，计入费用后实际收益水平要低于所

列数字。

### 3.2 基金净值表现

#### 3.2.1 基金份额净值增长率及其与同期业绩比较基准收益率的比较

大成竞争优势混合 A

阶段	份额净值增长率①	份额净值增长率标准差②	业绩比较基准收益率③	业绩比较基准收益率标准差④	①-③	②-④
过去一个月	3.27%	0.56%	1.29%	0.73%	1.98%	-0.17%
过去三个月	3.82%	0.55%	-3.99%	0.67%	7.81%	-0.12%
过去六个月	12.12%	0.57%	-0.33%	0.69%	12.45%	-0.12%
过去一年	15.60%	0.67%	-10.51%	0.82%	26.11%	-0.15%
过去三年	68.61%	0.83%	-3.03%	0.94%	71.64%	-0.11%
自基金合同生效起至今	237.86%	1.43%	75.66%	1.07%	162.20%	0.36%

大成竞争优势混合 C

阶段	份额净值增长率①	份额净值增长率标准差②	业绩比较基准收益率③	业绩比较基准收益率标准差④	①-③	②-④
过去一个月	3.22%	0.56%	1.23%	0.73%	1.99%	-0.17%
自基金合同生效起至今	2.06%	0.55%	-2.96%	0.72%	5.02%	-0.17%

### 3.2.2 自基金合同生效以来基金份额累计净值增长率变动及其与同期业绩比较基准收益率变动的比较

大成竞争优势混合A累计净值增长率与同期业绩比较基准收益率的历史走势对比图

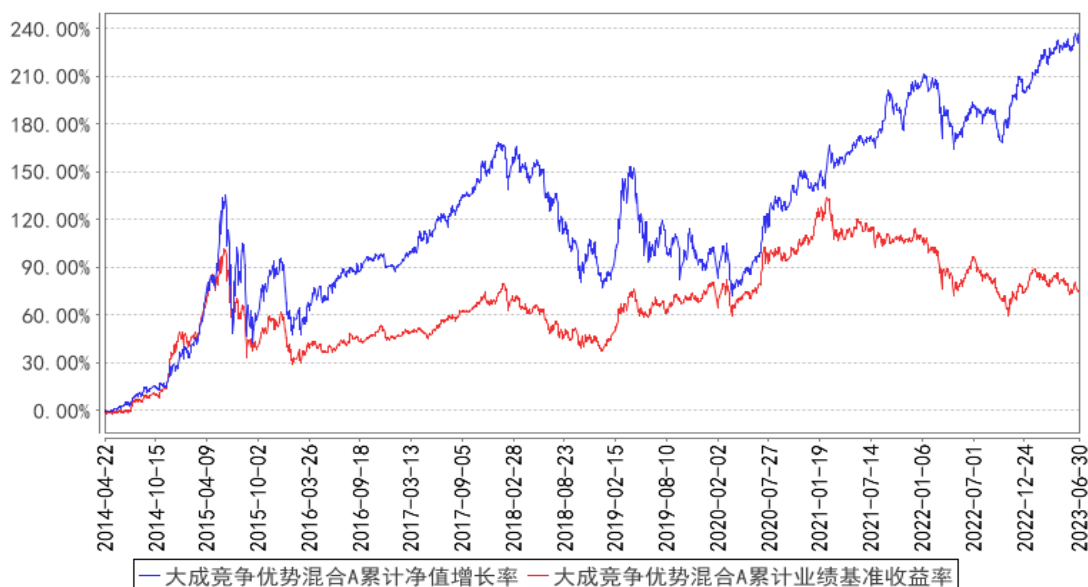

大成竞争优势混合C累计净值增长率与同期业绩比较基准收益率的历史走势对比图

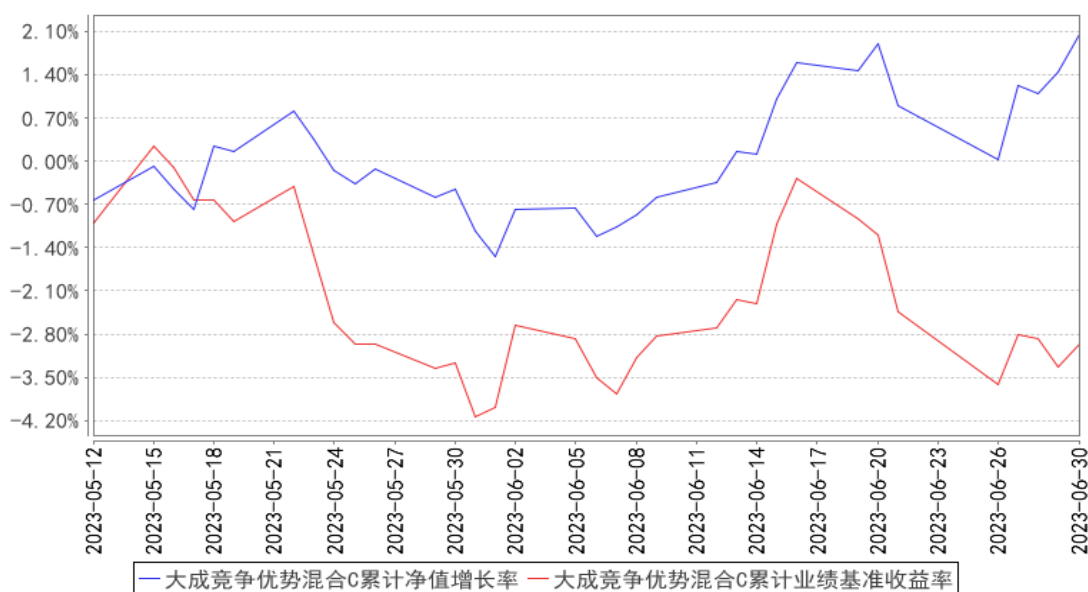

注：1、本基金 2014 年 4 月 22 日由大成保本混合型证券投资基金第一个保本周期到期后转型而来。按基金合同规定，基金管理人应当自基金转型之日起 6 个月内使基金的投资组合比例符合基金合同的约定。建仓期结束时，本基金的各项投资比例已符合基金合同的规定。

2、本基金自 2023 年 5 月 11 日起增设 C 类基金份额类别，C 类的净值增长率和业绩比较基准收益率自 2023 年 5 月 12 日有份额之日开始计算。

## § 4 管理人报告

### 4.1 基金管理人及基金经理情况

#### 4.1.1 基金管理人及其管理基金的经验

大成基金管理有限公司经中国证监会证监基金字[1999]10号文批准，于1999年4月12日正式成立，是中国证监会批准成立的首批十家基金管理公司之一，注册资本为2亿元人民币，注册地为深圳。目前公司由三家股东组成，分别为中泰信托有限责任公司(50%)、光大证券股份有限公司(25%)、中国银河投资管理有限公司(25%)。公司业务资质齐全，是全国同时具有境内、境外社保基金管理人资格和基本养老保险基金管理人资格的四家基金公司之一，全面涵盖公募基金、机构投资、海外投资、财富管理、养老金管理、私募股权投资等业务，旗下大成国际资产管理公司具备QFII、RQFII等资格。

历经24年的发展，大成基金形成了以长期投资能力为核心竞争优势，打造了一支具有良好职业素养和丰富经验的资产管理队伍。目前已形成权益、固定收益、量化投资、商品期货、境外投资、大类资产配置等六大投资团队，全面覆盖各类投资领域。

#### 4.1.2 基金经理（或基金经理小组）及基金经理助理简介

姓名	职务	任本基金的基金经理（助理）期限		证券从业年限	说明
		任职日期	离任日期		
徐彦	本基金基金经理，首席权益投资官	2019年12月30日	-	17年	复旦大学管理学硕士。2006年9月至2007年7月任职于中国东方资产管理公司。2007年7月至2018年9月任职于大成基金管理有限公司，先后担任研究员、研究主管、股票投资部价值组投资总监，2012年10月起历任大成策略回报混合型证券投资基金、大成竞争优势混合型证券投资基金、大成高新技术产业股票型证券投资基金和大成景阳领先混合型证券投资基金基金经理。2018年10月至2019年7月任正心谷创新资本研究团队负责人。2019年8月至2021年2月任大成基金管理有限公司股票投资部总监。2021年2月起任首席权益投资官。2019年12月30日起任大成睿享混合型证券投资基金、大成竞争优势混合型证券投资基金基金经理。2019年12月30日至2021年5月19日任大成景阳领先混合型证券投资基金基金经理。2020年3月20日起任大成策略回报混合型证券投资基金基金经理。

					2020 年 7 月 16 日至 2021 年 8 月 18 日任大成创业板两年定期开放混合型证券投资基金基金经理。2021 年 7 月 16 日起任大成投资严选六个月持有期混合型证券投资基金基金经理。2021 年 11 月 26 日起任大成致远优势一年持有期混合型证券投资基金基金经理。2022 年 9 月 27 日起任大成弘远回报一年持有期混合型证券投资基金基金经理。具有基金从业资格。国籍：中国
郑欣	本基金基金经理助理	2023 年 4 月 26 日	-	7 年	CFA, 厦门大学经济学硕士。2016 年 7 月至 2019 年 6 月任第一创业证券资产管理部研究员。2019 年 7 月加入大成基金管理有限公司, 现任固定收益总部研究主管兼基金经理。2021 年 11 月 26 日起任大成惠恒一年定期开放债券型发起式证券投资基金基金经理。2022 年 2 月 25 日起任大成惠享一年定期开放债券型发起式证券投资基金基金经理。2022 年 7 月 14 日起任大成景乐纯债债券型证券投资基金、大成景泰纯债债券型证券投资基金基金经理。具备基金从业资格。国籍：中国
孙丹	本基金基金经理助理, 混合资产投资部副总监	2018 年 3 月 12 日	2023 年 4 月 26 日	15 年	美国德克萨斯 A&M 大学经济学硕士。2008 年至 2012 年任景顺长城产品开发部产品经理。2012 年至 2014 年任华夏基金机构债券投资部研究员。2014 年 5 月加入大成基金管理有限公司, 曾担任固定收益总部信用策略及宏观利率研究员、基金经理助理、固定收益总部总监助理、固定收益总部副总监, 现任混合资产投资部副总监。2017 年 5 月 8 日起任大成景尚灵活配置混合型证券投资基金、大成景兴信用债债券型证券投资基金基金经理。2017 年 5 月 8 日至 2019 年 10 月 31 日任大成景荣债券型证券投资基金(原大成景荣保本混合型证券投资基金转型)基金经理。2017 年 5 月 31 日至 2020 年 10 月 20 日任大成惠裕定期开放纯债债券型证券投资基金基金经理。2017 年 6 月 2 日至 2018 年 11 月 19 日任大成景禄灵活配置混合型证券投资基金基金经理。2017 年 6 月 2 日至 2018 年 12 月 8 日任大成景源灵活配置混合型证券投资基金基金经理。2017 年 6 月 2 日至 2019 年 6 月 15 日任大成景秀灵活配置混合型证券投资基金基金经理。

				<p>2017年6月6日至2019年9月29日任大成惠明定期开放纯债债券型证券投资基金基金经理。2018年3月14日至2018年11月30日任大成景辉灵活配置混合型证券投资基金基金经理。2018年3月14日至2018年11月30日任大成景沛灵活配置混合型证券投资基金基金经理。2018年3月14日起任大成财富管理2020生命周期证券投资基金基金经理。2019年7月31日至2020年5月23日任大成景丰债券型证券投资基金（LOF）基金经理。2020年2月27日至2021年4月13日任大成景泰纯债债券型证券投资基金基金经理。2020年3月5日至2021年4月14日任大成恒享混合型证券投资基金基金经理。2020年3月31日至2021年4月14日任大成民稳增长混合型证券投资基金基金经理。2020年4月26日起任大成景瑞稳健配置混合型证券投资基金基金经理。2020年8月21日至2021年5月18日任大成景和债券型证券投资基金基金经理。2020年9月3日至2021年11月26日任大成汇享一年持有期混合型证券投资基金基金经理。2020年9月23日至2023年3月24日任大成尊享18个月持有期混合型发起式证券投资基金（原大成尊享18个月定期开放混合型证券投资基金转型）基金经理。2020年11月16日起任大成卓享一年持有期混合型证券投资基金基金经理。2020年11月18日起任大成丰享回报混合型证券投资基金基金经理。2021年4月22日起任大成安享得利六个月持有期混合型证券投资基金基金经理。2022年3月11日起任大成民享安盈一年持有期混合型证券投资基金基金经理。2023年2月24日起任大成盛享一年持有期混合型证券投资基金基金经理。具有基金从业资格。国籍：中国</p>
--	--	--	--	---

注：1、任职日期、离任日期为本基金管理人作出决定之日。

2、证券从业年限的计算标准遵从行业协会《证券业从业人员资格管理办法》的相关规定。

#### 4.1.3 期末兼任私募资产管理计划投资经理的基金经理同时管理的产品情况

无。

#### 4.2 管理人对报告期内本基金运作合规守信情况的说明

报告期内，本基金管理人严格遵守《证券法》、《证券投资基金法》等有关法律法规及基金合同、基金招募说明书等有关基金法律文件的规定，以取信于市场、取信于社会投资公众为宗旨，本着诚实信用、勤勉尽责的原则管理和运用基金资产，在规范基金运作和严格控制投资风险的前提下，为基金份额持有人谋求最大利益，无损害基金份额持有人利益的行为。

#### 4.3 管理人对报告期内公平交易情况的专项说明

##### 4.3.1 公平交易制度的执行情况

报告期内，公司严格执行了公平交易的原则和制度。公司运用统计分析方法和工具，对旗下所有投资组合间连续 4 个季度的日内、3 日内及 5 日内股票及债券交易同向交易价差进行分析，针对同一基金经理管理的多个投资组合及公私募兼任基金经理管理的多个投资组合的投资交易行为加强了公平交易监测与分析，包括对不同时间窗下（同日、3 日、5 日、10 日）反向交易和同向交易价差监控的分析。分析结果表明：债券交易同向交易频率较低；部分股票同向交易溢价率较大主要来源于投资策略差异、市场因素（如个股当日价格振幅较高）及组合经理交易时机选择，即投资组合成交时间不一致以及成交价格的日内较大变动导致个别些组合间的成交价格差异较大，同时结合交易价差专项统计分析，未发现违反公平交易原则的异常情况。

##### 4.3.2 异常交易行为的专项说明

报告期内，公司旗下所有投资组合未发现存在异常交易行为。公司旗下所有投资组合参与的交易所公开竞价，未发生成交较少的单边交易量超过该股当日成交量 5% 的股票同日反向交易；主动投资组合间债券交易存在 1 笔同日反向交易，原因为流动性需要。投资组合间相邻交易日反向交易的市场成交比例、成交均价等交易结果数据表明该类交易不对市场产生重大影响，无异常。

#### 4.4 管理人对报告期内基金的投资策略和业绩表现的说明

##### 4.4.1 报告期内基金投资策略和运作分析

容易描述上半年的股市涨跌和本基金的操作，难以描述这过程背后的秩序和有序。秩序和无序一直同时存在，但隐藏在人心里，它们在当前环境下显现，并通过语言和行为被我们观察。

基金持有人对专业投资人的期望是“理性”决策，绝非“本能”反应；这很合理，反映了本能和理性间的清晰秩序：本能在一边，让人与动物为伍；理性在另一边，是现代文明之光。还有一个概念“智能”，它非常模糊：既在本能之下，因为有它我们才有资格被称为人；又在理性之上，因为理性的范围有限而它隐含着无限。它还非常自然，既连接本能又连接理性，让人察觉不到它

的存在已经不经意间打破了原有秩序——本能和理性之间不是一条线，而是一个圈！人工智能横空出世，加剧了失序：理性竟然能创造一种本能，从前那属于神话；这种本能又必将超越理性，它刚出身在语言、艺术这些领域就能超越人，从前那属于创造。关于本能和理性间基础秩序的失序实属罕见，反而引起了两者共振，既让本能疯狂，又让理性想象，于是人们心跳加速、行为异常。我认为这便是上半年股市里发生的情况。

上半年，不仅在 A 股而且在美股，涨幅最靠前的板块都和人工智能有关。关于股票涨跌，烦恼的是有太多种解释，上面又多了一种。

幸好对股市的解释从来就不重要，本能是什么、理性是什么，它们间的关系又是什么，这其实很重要。但仔细一想，发现自己也不知道。语言会魔法，如何把很多我们并不知道的东西打包成一个词塞进我们的脑子，并且我们竟然能如何赋予它们意义！这种魔法如此巧妙，直到 20 世纪才由两位哲学家去想，他们一位思考存在、一位思考语言，而这已经由流行歌曲传唱，但专业人士却仍然拒绝去想。以至于今天在股市里，当一个人说专业时我们不知道他在说什么，说长期时我们不知道他在说什么，说价值时也许他自己都不知道自己在说什么，反而是当一个人什么都不说时我们倒更可能知道他在说什么。

正是在这样的股市环境里，上半年，我卖出了一些成长股后来大涨；本组合的净值虽然有所上涨，但只由少数股票贡献；并且衷心感谢您的支持，我管理的组合规模也大幅增长。这些行为都在股市里发生，有正常也有异常，但它们本身很清晰，以上便是我通过这些行为观察到的股票市场。

#### 4.4.2 报告期内基金的业绩表现

截至本报告期末大成竞争优势混合 A 的基金份额净值为 1.5974 元，本报告期基金份额净值增长率为 12.12%，同期业绩比较基准收益率为-0.33%；截至本报告期末大成竞争优势混合 C 的基金份额净值为 1.5964 元，本报告期基金份额净值增长率为 2.06%，同期业绩比较基准收益率为-2.96%。

#### 4.5 管理人对宏观经济、证券市场及行业走势的简要展望

价值投资是一座山，它根植于这片大地。在这片大地上，有蜿蜒的大河，亿万年来滔滔不绝奔腾入海；有绵延的长城，千百年来默默注视着它的内外；还有那一片片平原，古时便有白鹿游弋，仿佛白鹿原。在投资的路上，我走得不远，就发现既要攀登那高耸的山峰，又要扎根于这广阔的大地。但那山太高，越攀登越远离这片大地，这大地太广，越扎根越难去攀登那座山峰，这让我迷茫。大地和山峰都是如此古老的存在，也许能同时对应它们的只有人作为生命的这种存在。

小时候，我听说我们是转型中的文明，转轨中的经济体，后发的工业国。后来，大家都经历了我们成为世界第一大工业国，正走在中国式现代化的路上。短短一两代人，天翻地覆。这变化



太大又太快，大家成为不同的存在。

人的存在对应环境的存在，这中间的种种，既可以用语言表达，也可以用心灵体验。有时候，心灵的体验是隐秘的，由语言表达的才能被共享；有时候，由语言表达的其实更隐秘，由心灵体验的反而更容易被共享。心灵和语言的变化并不同步，语言既可以是钥匙，也可以是枷锁；人和环境的变化也不同步，人既可以是钥匙，也可以是枷锁。如同 to be or not to be、生存还是死亡，关于所有这些问题，如果一定要有一个答案，也许那只能是，这取决于人作为生命的那种特殊能力——智慧的能力。

未来是对资产管理行业专业性提出更高要求的时代。这专业，最终取决于智慧，通往智慧的路如同每个人都知道的，永无止境！

#### 4.6 管理人对报告期内基金估值程序等事项的说明

本基金管理人指导基金估值业务的领导小组为公司估值委员会，公司估值委员会主要负责估值政策和估值程序的制定、修订以及执行情况的监督。估值委员会由股票投资部、固定收益总部、混合资产投资部、研究部、指数与期货投资部、大类资产配置部、权益专户投资部、国际业务部、交易管理部、风险管理部、监察稽核部、基金运营部指定人员组成。公司估值委员会的相关成员均具备相应的专业胜任能力和相关工作经历，估值委员会成员中包括八名投资组合经理。

股票投资部、固定收益总部、混合资产投资部、研究部、指数与期货投资部、大类资产配置部、权益专户投资部、国际业务部、风险管理部负责关注相关投资品种的动态，评判基金持有的投资品种是否处于不活跃的交易状态或者最近交易日后经济环境发生了重大变化或证券发行机构发生了影响证券价格的重大事件，从而确定估值日需要进行估值测算或者调整的投资品种；提出合理的数量分析模型对需要进行估值测算或者调整的投资品种进行公允价值定价与计量；定期对估值政策和程序进行评价，以保证其持续适用；交易管理部负责关注相关投资品种的流动性状况，协助反馈其市场交易信息；基金运营部负责日常的基金资产的估值业务，执行基金估值政策，并负责与托管行沟通估值调整事项；监察稽核部负责审核估值政策和程序的一致性，监督估值委员会工作流程中的风险控制，并负责估值调整事项的信息披露工作。

本基金的日常估值程序由基金运营部基金估值核算人员执行，并与托管银行的估值结果核对一致。基金估值政策的议定和修改采用集体讨论机制，投资组合经理作为估值小组成员，对持仓证券的交易情况、信息披露情况保持应有的职业敏感，向估值委员会提供估值参考信息，参与估值政策讨论。对需采用特别估值程序的证券，基金管理人及时启动特别估值程序，由估值委员会讨论议定特别估值方案并与托管行沟通后由基金运营部具体执行。

本基金管理人参与估值流程各方之间不存在任何重大利益冲突。截止报告期末本基金管理人

已与中央国债登记结算有限责任公司及中证指数有限公司签署服务协议，由中央国债登记结算有限责任公司按约定提供银行间交易的债券品种的估值数据，由中证指数有限公司按约定提供交易所交易的债券品种的估值数据和流通受限股票的折扣率数据。

#### 4.7 管理人对报告期内基金利润分配情况的说明

本基金管理人严格按照本基金基金合同的规定进行收益分配。本报告期内，大成竞争优势混合 A 已分配利润 302,189,739.78 元，每十份基金份额分红 1.7300 元，大成竞争优势混合 C 已分配利润 25,520,488.72 元，每十份基金份额分红 1.7300 元，符合基金合同规定的分红比例。

#### 4.8 报告期内管理人对本基金持有人数或基金资产净值预警情形的说明

无。

## § 5 托管人报告

#### 5.1 报告期内本基金托管人遵规守信情况声明

本报告期内，本基金托管人在对本基金的托管过程中，严格遵守《证券投资基金法》及其他法律法规和基金合同的有关规定，不存在任何损害基金份额持有人利益的行为，完全尽职尽责地履行了基金托管人应尽的义务。

#### 5.2 托管人对报告期内本基金投资运作遵规守信、净值计算、利润分配等情况的说明

本报告期内，本基金的管理人——大成基金管理有限公司在本基金的投资运作、基金资产净值计算、基金份额申购赎回价格计算、基金费用开支等问题上，托管人未发现损害基金份额持有人利益的行为。

#### 5.3 托管人对本中期报告中财务信息等内容的真实、准确和完整发表意见

本托管人依法对大成基金管理有限公司编制和披露的本基金 2023 年中期报告中财务指标、净值表现、利润分配情况、财务会计报告、投资组合报告等内容进行了核查，以上内容真实、准确和完整。

## § 6 半年度财务会计报告（未经审计）

#### 6.1 资产负债表

会计主体：大成竞争优势混合型证券投资基金

报告截止日：2023 年 6 月 30 日

单位：人民币元

资产	附注号	本期末 2023 年 6 月 30 日	上年度末 2022 年 12 月 31 日
----	-----	------------------------	--------------------------

<b>资产：</b>			
银行存款	6.4.7.1	1,185,923,643.50	278,289,651.83
结算备付金		14,506,255.52	8,341,598.83
存出保证金		6,151,109.28	67,923.89
交易性金融资产	6.4.7.2	1,895,521,294.31	558,550,986.19
其中：股票投资		1,895,521,294.31	528,592,524.65
基金投资		-	-
债券投资		-	29,958,461.54
资产支持证券投资		-	-
贵金属投资		-	-
其他投资		-	-
衍生金融资产	6.4.7.3	-	-
买入返售金融资产	6.4.7.4	-	-
债权投资	6.4.7.5	-	-
其中：债券投资		-	-
资产支持证券投资		-	-
其他投资		-	-
其他债权投资	6.4.7.6	-	-
其他权益工具投资	6.4.7.7	-	-
应收清算款		33,876,155.00	-
应收股利		12,041,540.03	-
应收申购款		13,550,365.83	451,600.58
递延所得税资产		-	-
其他资产	6.4.7.8	-	-
资产总计		3,161,570,363.47	845,701,761.32
<b>负债和净资产</b>	<b>附注号</b>	<b>本期末 2023年6月30日</b>	<b>上年度末 2022年12月31日</b>
<b>负 债：</b>			
短期借款		-	-
交易性金融负债		-	-
衍生金融负债	6.4.7.3	-	-
卖出回购金融资产款		-	-
应付清算款		3,707,127.03	37.10
应付赎回款		1,023,275.72	3,035,583.56
应付管理人报酬		3,496,753.13	1,065,126.17
应付托管费		582,792.21	177,521.02
应付销售服务费		74,005.92	-
应付投资顾问费		-	-
应交税费		64,016.00	64,016.00
应付利润		-	-
递延所得税负债		-	-
其他负债	6.4.7.9	1,766,033.19	748,083.74
负债合计		10,714,003.20	5,090,367.59

<b>净资产：</b>			
实收基金	6.4.7.10	1,972,607,087.51	531,857,308.99
其他综合收益	6.4.7.11	-	-
未分配利润	6.4.7.12	1,178,249,272.76	308,754,084.74
净资产合计		3,150,856,360.27	840,611,393.73
负债和净资产总计		3,161,570,363.47	845,701,761.32

注：报告截止日 2023 年 06 月 30 日，基金份额总额 1,972,607,087.51 份，其中大成竞争优势混合 A 基金份额总额为 1,818,952,599.01 份，基金份额净值 1.5974 元。大成竞争优势混合 C 基金份额总额为 153,654,488.50 份，基金份额净值 1.5964 元。

## 6.2 利润表

会计主体：大成竞争优势混合型证券投资基金

本报告期：2023 年 1 月 1 日至 2023 年 6 月 30 日

单位：人民币元

项目	附注号	本期 2023 年 1 月 1 日至 2023 年 6 月 30 日	上年度可比期间 2022 年 1 月 1 日至 2022 年 6 月 30 日
<b>一、营业总收入</b>		167,237,698.81	-15,638,928.39
1. 利息收入		927,311.86	312,148.29
其中：存款利息收入	6.4.7.13	919,614.74	297,004.77
债券利息收入		-	-
资产支持证券 利息收入		-	-
买入返售金融 资产收入		7,697.12	15,143.52
证券出借利息 收入		-	-
其他利息收入		-	-
2. 投资收益（损失以 “-”填列）		83,142,405.52	27,749,393.67
其中：股票投资收益	6.4.7.14	47,076,186.27	19,668,555.89
基金投资收益		-	-
债券投资收益	6.4.7.15	259,741.75	143,008.16
资产支持证券 投资收益	6.4.7.16	-	-
贵金属投资收 益	6.4.7.17	-	-
衍生工具收益	6.4.7.18	-1,280.43	-
股利收益	6.4.7.19	35,807,757.93	7,937,829.62
以摊余成本计 量的金融资产终止确 认产生的收益		-	-

其他投资收益		-	-
3. 公允价值变动收益 (损失以“-”号填列)	6.4.7.20	82,744,566.50	-43,811,690.06
4. 汇兑收益(损失以“-”号填列)		-	-
5. 其他收入(损失以“-”号填列)	6.4.7.21	423,414.93	111,219.71
<b>减：二、营业总支出</b>		11,016,417.96	5,028,387.61
1. 管理人报酬	6.4.10.2.1	9,268,870.99	4,222,022.60
2. 托管费	6.4.10.2.2	1,544,811.87	703,670.45
3. 销售服务费	6.4.10.2.3	78,583.17	-
4. 投资顾问费		-	-
5. 利息支出		-	-
其中：卖出回购金融资产支出		-	-
6. 信用减值损失	6.4.7.22	-	-
7. 税金及附加		-	2.70
8. 其他费用	6.4.7.23	124,151.93	102,691.86
<b>三、利润总额(亏损总额以“-”号填列)</b>		156,221,280.85	-20,667,316.00
减：所得税费用		-	-
<b>四、净利润(净亏损以“-”号填列)</b>		156,221,280.85	-20,667,316.00
<b>五、其他综合收益的税后净额</b>		-	-
<b>六、综合收益总额</b>		156,221,280.85	-20,667,316.00

### 6.3 净资产(基金净值)变动表

会计主体：大成竞争优势混合型证券投资基金

本报告期：2023 年 1 月 1 日至 2023 年 6 月 30 日

单位：人民币元

项目	本期 2023 年 1 月 1 日至 2023 年 6 月 30 日			
	实收基金	其他综合收益	未分配利润	净资产合计
一、上期期末净资产(基金净值)	531,857,308.99	-	308,754,084.74	840,611,393.73
加：会计政策变更	-	-	-	-
前期差错更正	-	-	-	-
其他	-	-	-	-
二、本期期初净	531,857,308.99	-	308,754,084.74	840,611,393.73

资产(基金净值)				
三、本期增减变动额(减少以“-”号填列)	1,440,749,778.52	-	869,495,188.02	2,310,244,966.54
(一)、综合收益总额	-	-	156,221,280.85	156,221,280.85
(二)、本期基金份额交易产生的基金净值变动数(净值减少以“-”号填列)	1,440,749,778.52	-	1,040,984,135.67	2,481,733,914.19
其中: 1. 基金申购款	1,645,115,327.64	-	1,173,950,776.37	2,819,066,104.01
2. 基金赎回款	-204,365,549.12	-	-132,966,640.70	-337,332,189.82
(三)、本期向基金份额持有人分配利润产生的基金净值变动(净值减少以“-”号填列)	-	-	327,710,228.50	-327,710,228.50
(四)、其他综合收益结转留存收益	-	-	-	-
四、本期期末净资产(基金净值)	1,972,607,087.51	-	1,178,249,272.76	3,150,856,360.27
项目	上年度可比期间 2022年1月1日至2022年6月30日			
	实收基金	其他综合收益	未分配利润	净资产合计
一、上期期末净资产(基金净值)	241,770,330.54	-	144,755,092.27	386,525,422.81
加: 会计政策变更	-	-	-	-
前期差错更正	-	-	-	-
其他	-	-	-	-
二、本期期初净资产(基金净值)	241,770,330.54	-	144,755,092.27	386,525,422.81
三、本期增减变动额(减少以“-”号填列)	178,755,339.30	-	79,362,174.99	258,117,514.29

(一)、综合收益总额	-	-	-20,667,316.00	-20,667,316.00
(二)、本期基金份额交易产生的基金净值变动数(净值减少以“-”号填列)	178,755,339.30	-	100,029,490.99	278,784,830.29
其中：1. 基金申购款	250,903,308.05	-	137,949,086.46	388,852,394.51
2. 基金赎回款	-72,147,968.75	-	-37,919,595.47	-110,067,564.22
(三)、本期向基金份额持有人分配利润产生的基金净值变动(净值减少以“-”号填列)	-	-	-	-
(四)、其他综合收益结转留存收益	-	-	-	-
四、本期期末净资产(基金净值)	420,525,669.84	-	224,117,267.26	644,642,937.10

报表附注为财务报表的组成部分。

本报告 6.1 至 6.4 财务报表由下列负责人签署：

谭晓冈

范瑛

孙蕊

基金管理人负责人

主管会计工作负责人

会计机构负责人

## 6.4 报表附注

### 6.4.1 基金基本情况

大成竞争优势混合型证券投资基金(原大成竞争优势股票型证券投资基金,以下简称“本基金”)根据《大成保本混合型证券投资基金基金合同》,由大成保本混合型证券投资基金第一个保本周期到期后变更而来。

根据《大成保本混合型证券投资基金基金合同》的约定,“如保本周期到期后,大成保本混合型证券投资基金未能符合保本基金存续条件,则将按《大成保本混合型证券投资基金基金合同》的约定,变更为“大成竞争优势股票型证券投资基金”。同时,基金的投资目标、投资范围、投资策略以及基金费率等相关内容也将根据《大成保本混合型证券投资基金基金合同》的相关约定作相应修改。上述变更无须经基金份额持有人大会决议,在报中国证监会备案后,提前在临时公告

或《大成竞争优势股票型证券投资基金招募说明书》中予以说明。”

根据《关于大成保本股票型证券投资基金到期及相关业务安排的公告》，大成保本混合型证券投资基金第一个保本周期于 2014 年 4 月 21 日到期，按照基金合同的约定变更为大成竞争优势股票型证券投资基金。大成竞争优势股票型证券投资基金的基金合同于 2014 年 4 月 22 日正式生效。

根据 2014 年中国证监会令第 104 号《公开募集证券投资基金运作管理办法》，大成竞争优势股票型证券投资基金于 2015 年 7 月 22 日公告后更名为大成竞争优势混合型证券投资基金。

根据《中华人民共和国证券投资基金法》和原《大成竞争优势混合型证券投资基金基金合同》的有关规定，于 2021 年 12 月 30 日(不含)前，本基金投资范围限于具有良好流动性的金融工具，包括国内依法发行上市的股票(包括中小板、创业板及其他经中国证监会核准上市的股票)、存托凭证、债券、货币市场工具、权证、资产支持证券以及法律法规或中国证监会允许基金投资的其他金融工具(但须符合中国证监会的相关规定)。股票、存托凭证等权益类资产占本基金资产的比例为 60%-95%，权证不超过基金资产净值的 3%；债券资产占基金资产的比例为 0%-40%，现金(不包括结算备付金、存出保证金、应收申购款等)或者到期日在一年以内的政府债券不低于基金资产净值的 5%。本基金的业绩比较基准为： $75\% \times \text{沪深 300 指数} + 25\% \times \text{中债综合指数}$ 。

根据本基金的基金管理人大成基金管理有限公司于 2023 年 5 月 9 日发布的《关于大成竞争优势混合型证券投资基金增设 C 类基金份额并相应修订基金合同和托管协议的公告》以及修改后的《大成竞争优势混合型证券投资基金基金合同》，自 2023 年 5 月 11 日起，本基金增设 C 类基金份额，原有基金份额转为 A 类基金份额。其中，在投资人申购时收取申购费用、但不从本类别基金资产中计提销售服务费的，称为 A 类基金份额；在投资人申购时不收取申购费用，但从本类别基金资产中计提销售服务费的，称为 C 类基金份额。

根据《中华人民共和国证券投资基金法》和修改后的大成竞争优势混合型证券投资基金基金合同》的有关规定，自 2021 年 12 月 30 日(含)起，本基金投资范围限于具有良好流动性的金融工具，包括国内依法发行上市的股票(包括主板、创业板及其他经中国证监会允许基金投资的股票)、内地与香港股票市场交易互联互通机制下允许投资的规定范围内的香港联合交易所上市的股票(简称“港股通标的股票”)、股指期货、国债期货、存托凭证、债券、债券回购、同业存单、银行存款(包括协议存款、定期存款等)、货币市场工具、资产支持证券以及法律法规或中国证监会允许基金投资的其他金融工具(但须符合中国证监会的相关规定)。本基金可根据相关法律法规和基金合同的约定参与融资业务。本混合型基金投资组合的资产配置范围为：股票资产、存托凭证占基金资产的比例为 60%—95% (港股通标的股票投资比例不超过本基金股票资产的 50%)；债券资产占基金资产的比例为 0%—40%；本基金每个交易日日终在扣除股指期货合约和国债期货合约需



缴纳的交易保证金后，应当保持不低于基金资产净值 5%的现金或到期日在一年以内的政府债券，其中，现金不包括结算备付金、存出保证金、应收申购款等；股指期货、国债期货的投资比例遵循国家相关法律法规。如法律法规或监管机构以后允许基金投资其他品种，基金管理人在履行适当程序后，可以将其纳入投资范围。本基金的业绩比较基准为： $70\% \times \text{沪深 300 指数收益率} + 20\% \times \text{中债综合全价指数收益率} + 10\% \times \text{恒生指数收益率}$ 。

#### 6.4.2 会计报表的编制基础

本基金的财务报表按照财政部于 2006 年 2 月 15 日及以后期间颁布的《企业会计准则—基本准则》、各项具体会计准则、《资产管理产品相关会计处理规定》及其他相关规定（以下合称“企业会计准则”）、中国证监会颁布的《证券投资基金信息披露 XBRL 模板第 3 号〈年度报告和中期报告〉》、中国证券投资基金业协会（以下简称“中国基金业协会”）颁布的《证券投资基金会计核算业务指引》、《大成竞争优势混合型证券投资基金基金合同》和在财务报表附注 6.4.4 所列示的中国证监会、中国基金业协会发布的有关规定及允许的基金行业实务操作编制。

本财务报表以持续经营为基础编制。

#### 6.4.3 遵循企业会计准则及其他有关规定的声明

本财务报表符合企业会计准则的要求，真实、完整地反映了本基金于 2023 年 6 月 30 日的财务状况以及自 2023 年 1 月 1 日起至 2023 年 6 月 30 日止期间的经营成果和净值变动情况。

#### 6.4.4 本报告期所采用的会计政策、会计估计与最近一期年度报告相一致的说明

本报告期所采用的会计政策、会计估计与最近一期年度报告相一致。

#### 6.4.5 会计政策和会计估计变更以及差错更正的说明

##### 6.4.5.1 会计政策变更的说明

本基金本报告期未发生会计政策变更。

##### 6.4.5.2 会计估计变更的说明

本基金本报告期未发生会计估计变更。

##### 6.4.5.3 差错更正的说明

本基金在本报告期间无重大会计差错更正。

#### 6.4.6 税项

根据财政部、国家税务总局财税[2002]128 号《关于开放式证券投资基金有关税收问题的通知》、财税[2008]1 号《关于企业所得税若干优惠政策的通知》、财税[2014]81 号《财政部国家税务总局证监会关于沪港股票市场交易互联互通机制试点有关税收政策的通知》、财税[2012]85 号《关于实施上市公司股息红利差别化个人所得税政策有关问题的通知》、财税[2015]101 号《关于

上市公司股息红利差别化个人所得税政策有关问题的通知》、财税[2016]36 号《关于全面推开营业税改征增值税试点的通知》、财税[2016]46 号《关于进一步明确全面推开营改增试点金融业有关政策的通知》、财税[2016]70 号《关于金融机构同业往来等增值税政策的补充通知》、财税[2016]127 号《财政部国家税务总局证监会关于深港股票市场交易互联互通机制试点有关税收政策的通知》、财税[2016]140 号《关于明确金融 房地产开发 教育辅助服务等增值税政策的通知》、财税[2017]2 号《关于资管产品增值税政策有关问题的补充通知》、财税[2017]56 号《关于资管产品增值税有关问题的通知》、财税[2017]90 号《关于租入固定资产进项税额抵扣等增值税政策的通知》及其他相关财税法规和实务操作，主要税项列示如下：

(1) 资管产品运营过程中发生的增值税应税行为，以资管产品管理人为增值税纳税人。资管产品管理人运营资管产品过程中发生的增值税应税行为，暂适用简易计税方法，按照 3% 的征收率缴纳增值税。对资管产品在 2018 年 1 月 1 日前运营过程中发生的增值税应税行为，未缴纳增值税的，不再缴纳；已缴纳增值税的，已纳税额从资管产品管理人以后月份的增值税应纳税额中抵减。

对证券投资基金管理人运用基金买卖股票、债券的转让收入免征增值税，对国债、地方政府债以及金融同业往来利息收入亦免征增值税。资管产品管理人运营资管产品提供的贷款服务，以 2018 年 1 月 1 日起产生的利息及利息性质的收入为销售额。资管产品管理人运营资管产品转让 2017 年 12 月 31 日前取得的非货物期货，可以选择按照实际买入价计算销售额，或者以 2017 年最后一个交易日的非货物期货结算价格作为买入价计算销售额。

(2) 对基金从证券市场中取得的收入，包括买卖股票、债券的差价收入，股票的股息、红利收入，债券的利息收入及其他收入，暂不征收企业所得税。

(3) 对基金取得的企业债券利息收入，应由发行债券的企业在向基金支付利息时代扣代缴 20% 的个人所得税。对基金从上市公司取得的股息红利所得，持股期限在 1 个月以内(含 1 个月)的，其股息红利所得全额计入应纳税所得额；持股期限在 1 个月以上至 1 年(含 1 年)的，暂减按 50% 计入应纳税所得额；持股期限超过 1 年的，暂免征收个人所得税。对基金持有的上市公司限售股，解禁后取得的股息、红利收入，按照上述规定计算纳税，持股时间自解禁日起计算；解禁前取得的股息、红利收入继续暂减按 50% 计入应纳税所得额。上述所得统一适用 20% 的税率计征个人所得税。

对基金通过港股通投资香港联交所上市 H 股取得的股息红利，H 股公司应向中国证券登记结算有限责任公司(以下简称“中国结算”)提出申请，由中国结算向 H 股公司提供内地个人投资者名册，H 股公司按照 20% 的税率代扣个人所得税。基金通过港股通投资香港联交所上市的非 H 股取得的股息红利，由中国结算按照 20% 的税率代扣个人所得税。

(4) 基金卖出股票按 0.1% 的税率缴纳股票交易印花税，买入股票不征收股票交易印花税。基金通过港股通买卖、继承、赠与联交所上市股票，按照香港特别行政区现行税法规定缴纳印花税。

(5) 本基金的城市维护建设税、教育费附加和地方教育附加等税费按照实际缴纳增值税额的适用比例计算缴纳。

#### 6.4.7 重要财务报表项目的说明

##### 6.4.7.1 银行存款

单位：人民币元

项目	本期末 2023 年 6 月 30 日
活期存款	1,185,923,643.50
等于：本金	1,185,812,525.94
加：应计利息	111,117.56
减：坏账准备	-
定期存款	-
等于：本金	-
加：应计利息	-
减：坏账准备	-
其中：存款期限 1 个月以内	-
存款期限 1-3 个月	-
存款期限 3 个月以上	-
其他存款	-
等于：本金	-
加：应计利息	-
减：坏账准备	-
合计	1,185,923,643.50

##### 6.4.7.2 交易性金融资产

单位：人民币元

项目	本期末 2023 年 6 月 30 日			
	成本	应计利息	公允价值	公允价值变动
股票	1,851,999,593.40	-	1,895,521,294.31	43,521,700.91
贵金属投资-金交所黄金合约	-	-	-	-
债券	交易所市场	-	-	-
	银行间市场	-	-	-
	合计	-	-	-
资产支持证券	-	-	-	-

基金	-	-	-	-
其他	-	-	-	-
合计	1,851,999,593.40	-	1,895,521,294.31	43,521,700.91

#### 6.4.7.3 衍生金融资产/负债

##### 6.4.7.3.1 衍生金融资产/负债期末余额

单位：人民币元

项目	本期末 2023年6月30日			备注
	合同/名义 金额	公允价值		
		资产	负债	
利率衍生工具	-	-	-	-
货币衍生工具	-	-	-	-
权益衍生工具	50,372,080.00	-	-	-
其中： 股指期货投资	50,372,080.00	-	-	-
其他衍生工具	-	-	-	-
合计	50,372,080.00	-	-	-

注：期货投资采用当日无负债结算制度，结算准备金已包括所持期货合约产生的持仓损益，因此衍生金融工具项下的期货投资与相关的期货暂收款结算所得的持仓损益之间按抵销后的净额列示，为人民币零元。

##### 6.4.7.3.2 期末基金持有的期货合约情况

单位：人民币元

代码	名称	持仓量（买/卖）	合约市值	公允价值变动
IC2309	IC2309	42.00	50,148,000.00	-224,080.00
合计				-224,080.00
减：可抵销期货暂收款				-224,080.00
净额				-

##### 6.4.7.3.3 期末基金持有的黄金衍生品情况

无。

#### 6.4.7.4 买入返售金融资产

##### 6.4.7.4.1 各项买入返售金融资产期末余额

无。

## 6.4.7.4.2 期末买断式逆回购交易中取得的债券

无。

## 6.4.7.4.3 按预期信用损失一般模型计提减值准备的说明

无。

## 6.4.7.5 债权投资

## 6.4.7.5.1 债权投资情况

无。

## 6.4.7.5.2 债权投资减值准备计提情况

无。

## 6.4.7.6 其他债权投资

## 6.4.7.6.1 其他债权投资情况

无。

## 6.4.7.6.2 其他债权投资减值准备计提情况

无。

## 6.4.7.7 其他权益工具投资

## 6.4.7.7.1 其他权益工具投资情况

无。

## 6.4.7.7.2 报告期末其他权益工具投资情况

无。

## 6.4.7.8 其他资产

无。

## 6.4.7.9 其他负债

单位：人民币元

项目	本期末 2023年6月30日
应付券商交易单元保证金	-
应付赎回费	3,808.38
应付证券出借违约金	-
应付交易费用	1,598,545.86
其中：交易所市场	1,598,320.86
银行间市场	225.00
应付利息	-
预提费用	163,678.95
合计	1,766,033.19

## 6.4.7.10 实收基金

金额单位：人民币元

## 大成竞争优势混合 A

项目	本期 2023 年 1 月 1 日至 2023 年 6 月 30 日	
	基金份额（份）	账面金额
上年度末	531,857,308.99	531,857,308.99
本期申购	1,490,780,762.43	1,490,780,762.43
本期赎回（以“-”号填列）	-203,685,472.41	-203,685,472.41
基金拆分/份额折算前	-	-
基金拆分/份额折算调整	-	-
本期申购	-	-
本期赎回（以“-”号填列）	-	-
本期末	1,818,952,599.01	1,818,952,599.01

## 大成竞争优势混合 C

项目	本期 2023 年 5 月 11 日（基金合同生效日）至 2023 年 6 月 30 日	
	基金份额（份）	账面金额
上年度末	-	-
本期申购	154,334,565.21	154,334,565.21
本期赎回（以“-”号填列）	-680,076.71	-680,076.71
基金拆分/份额折算前	-	-
基金拆分/份额折算调整	-	-
本期申购	-	-
本期赎回（以“-”号填列）	-	-
本期末	153,654,488.50	153,654,488.50

注：申购含红利再投份额(如有)、转换入份额(如有)；赎回含转换出份额(如有)。

## 6.4.7.11 其他综合收益

无。

## 6.4.7.12 未分配利润

单位：人民币元

## 大成竞争优势混合 A

项目	已实现部分	未实现部分	未分配利润合计
上年度末	445,414,339.82	-136,660,255.08	308,754,084.74
本期利润	71,977,469.63	79,239,332.64	151,216,802.27
本期基金份额交易产生的变动数	1,182,814,843.68	-253,989,630.14	928,825,213.54
其中：基金申购款	1,359,172,504.30	-297,892,176.88	1,061,280,327.42
基金赎回款	-176,357,660.62	43,902,546.74	-132,455,113.88
本期已分配利润	-302,189,739.78	-	-302,189,739.78
本期末	1,398,016,913.35	-311,410,552.58	1,086,606,360.77

## 大成竞争优势混合 C

项目	已实现部分	未实现部分	未分配利润合计
上年度末	-	-	-
本期利润	1,499,244.72	3,505,233.86	5,004,478.58
本期基金份额交易产生的变动数	141,956,707.31	-29,797,785.18	112,158,922.13
其中：基金申购款	142,590,393.54	-29,919,944.59	112,670,448.95
基金赎回款	-633,686.23	122,159.41	-511,526.82
本期已分配利润	-25,520,488.72	-	-25,520,488.72
本期末	117,935,463.31	-26,292,551.32	91,642,911.99

## 6.4.7.13 存款利息收入

单位：人民币元

项目	本期 2023年1月1日至2023年6月30日
活期存款利息收入	838,184.55
定期存款利息收入	-
其他存款利息收入	-
结算备付金利息收入	80,490.10
其他	940.09
合计	919,614.74

## 6.4.7.14 股票投资收益

## 6.4.7.14.1 股票投资收益项目构成

单位：人民币元

项目	本期 2023年1月1日至2023年6月30日
股票投资收益——买卖股票差价收入	47,076,186.27
股票投资收益——赎回差价收入	-
股票投资收益——申购差价收入	-
股票投资收益——证券出借差价收入	-
合计	47,076,186.27

## 6.4.7.14.2 股票投资收益——买卖股票差价收入

单位：人民币元

项目	本期 2023年1月1日至2023年6月30日
卖出股票成交总额	548,568,271.47
减：卖出股票成本总额	498,068,510.12
减：交易费用	3,423,575.08
买卖股票差价收入	47,076,186.27

## 6.4.7.14.3 股票投资收益——证券出借差价收入

无。

## 6.4.7.15 债券投资收益

## 6.4.7.15.1 债券投资收益项目构成

单位：人民币元

项目	本期 2023年1月1日至2023年6月30日
债券投资收益——利息收入	194,061.75
债券投资收益——买卖债券（债转股及债券到期兑付）差价收入	65,680.00
债券投资收益——赎回差价收入	-
债券投资收益——申购差价收入	-
合计	259,741.75

## 6.4.7.15.2 债券投资收益——买卖债券差价收入

单位：人民币元

项目	本期 2023年1月1日至2023年6月30日
卖出债券（债转股及债券到期兑付）成交总额	60,188,404.93
减：卖出债券（债转股及债券到期兑付）成本总额	59,860,790.00
减：应计利息总额	261,484.93
减：交易费用	450.00
买卖债券差价收入	65,680.00

## 6.4.7.15.3 债券投资收益——赎回差价收入

无。

## 6.4.7.15.4 债券投资收益——申购差价收入

无。

## 6.4.7.16 资产支持证券投资收益

## 6.4.7.16.1 资产支持证券投资收益项目构成

无。

## 6.4.7.16.2 资产支持证券投资收益——买卖资产支持证券差价收入

无。

## 6.4.7.16.3 资产支持证券投资收益——赎回差价收入

无。



## 6.4.7.16.4 资产支持证券投资收益——申购差价收入

无。

## 6.4.7.17 贵金属投资收益

## 6.4.7.17.1 贵金属投资收益项目构成

无。

## 6.4.7.17.2 贵金属投资收益——买卖贵金属差价收入

无。

## 6.4.7.17.3 贵金属投资收益——赎回差价收入

无。

## 6.4.7.17.4 贵金属投资收益——申购差价收入

无。

## 6.4.7.18 衍生工具收益

## 6.4.7.18.1 衍生工具收益——买卖权证差价收入

无。

## 6.4.7.18.2 衍生工具收益——其他投资收益

单位：人民币元

项目	本期收益金额 2023年1月1日至2023年6月30日
股指期货投资收益	-1,280.43

## 6.4.7.19 股利收益

单位：人民币元

项目	本期 2023年1月1日至2023年6月30日
股票投资产生的股利收益	35,807,757.93
其中：证券出借权益补偿收入	-
基金投资产生的股利收益	-
合计	35,807,757.93

## 6.4.7.20 公允价值变动收益

单位：人民币元

项目名称	本期 2023年1月1日至2023年6月30日
1. 交易性金融资产	82,968,646.50
股票投资	82,975,076.50
债券投资	-6,430.00
资产支持证券投资	-

基金投资	-
贵金属投资	-
其他	-
2. 衍生工具	-224,080.00
权证投资	-
期货投资	-224,080.00
3. 其他	-
减：应税金融商品公允价值变动产生的预估增值税	-
合计	82,744,566.50

#### 6.4.7.21 其他收入

单位：人民币元

项目	本期
	2023 年 1 月 1 日至 2023 年 6 月 30 日
基金赎回费收入	376,809.16
基金转换费收入	46,605.77
合计	423,414.93

注：1. 本基金的赎回费率按持有期间递减，不低于赎回费总额的 25% 归入基金资产。

2. 本基金的转换费由申购补差费和转出基金的赎回费两部分构成，其中不低于转出基金的赎回费的 25% 归入转出基金的基金资产。

#### 6.4.7.22 信用减值损失

无。

#### 6.4.7.23 其他费用

单位：人民币元

项目	本期
	2023 年 1 月 1 日至 2023 年 6 月 30 日
审计费用	39,671.58
信息披露费	59,507.37
证券出借违约金	-
深港通证券组合费	8,984.09
银行划款手续费	2,488.89
账户维护费	13,500.00
合计	124,151.93

#### 6.4.7.24 分部报告

无。

#### 6.4.8 或有事项、资产负债表日后事项的说明

##### 6.4.8.1 或有事项

无。

## 6.4.8.2 资产负债表日后事项

无。

## 6.4.9 关联方关系

## 6.4.9.1 本报告期存在控制关系或其他重大利害关系的关联方发生变化的情况

本报告期存在控制关系或其他重大利害关系的关联方未发生变化。

## 6.4.9.2 本报告期与基金发生关联交易的各关联方

关联方名称	与本基金的关系
大成基金管理有限公司(“大成基金”)	基金管理人、注册登记机构、基金销售机构
中国工商银行股份有限公司(“中国工商银行”)	基金托管人、基金销售机构
光大证券股份有限公司(“光大证券”)	基金管理人的股东、基金销售机构

注：下述关联交易均在正常业务范围内按一般商业条款订立。

## 6.4.10 本报告期及上年度可比期间的关联方交易

## 6.4.10.1 通过关联方交易单元进行的交易

## 6.4.10.1.1 股票交易

金额单位：人民币元

关联方名称	本期 2023年1月1日至2023年6月30日		上年度可比期间 2022年1月1日至2022年6月30日	
	成交金额	占当期股票 成交总额的比 例(%)	成交金额	占当期股票 成交总额的比 例(%)
光大证券	8,701,397.00	0.37	2,483,996.00	0.53

## 6.4.10.1.2 债券交易

无。

## 6.4.10.1.3 债券回购交易

无。

## 6.4.10.1.4 权证交易

无。

## 6.4.10.1.5 应支付关联方的佣金

金额单位：人民币元

关联方名称	本期 2023年1月1日至2023年6月30日			
	当期 佣金	占当期佣金总量 的比例(%)	期末应付佣金余 额	占期末应付佣金 总额的比例(%)
光大证券	8,016.56	0.39	-	-

关联方名称	上年度可比期间 2022年1月1日至2022年6月30日			
	当期 佣金	占当期佣金总量 的比例 (%)	期末应付佣金余 额	占期末应付佣金 总额的比例 (%)
光大证券	2,263.72	0.55	-	-

注：1. 上述佣金参考市场价格经本基金的基金管理人与对方协商确定。

2. 该类佣金协议的服务范围还包括佣金收取方为本基金提供的证券投资研究成果和市场信息服务等。

#### 6.4.10.2 关联方报酬

##### 6.4.10.2.1 基金管理费

单位：人民币元

项目	本期 2023年1月1日至2023年6 月30日	上年度可比期间 2022年1月1日至2022 年6月30日
当期发生的基金应支付的管理费	9,268,870.99	4,222,022.60
其中：支付销售机构的客户维护 费	994,423.11	518,749.37

注：支付基金管理人大成基金的管理人报酬按前一日基金资产净值 1.50%的年费率计提，逐日累计至每月月底，按月支付。其计算公式为：

日管理人报酬 = 前一日基金资产净值 × 1.50% / 当年天数。

##### 6.4.10.2.2 基金托管费

单位：人民币元

项目	本期 2023年1月1日至2023年6 月30日	上年度可比期间 2022年1月1日至2022 年6月30日
当期发生的基金应支付的托管费	1,544,811.87	703,670.45

注：支付基金托管人中国工商银行的托管费按前一日基金资产净值 0.25%的年费率计提，逐日累计至每月月底，按月支付。其计算公式为：

日托管费 = 前一日基金资产净值 × 0.25% / 当年天数。

##### 6.4.10.2.3 销售服务费

单位：人民币元

获得销售服务费的各关联方 名称	本期 2023年1月1日至2023年6月30日		
	当期发生的基金应支付的销售服务费		
	大成竞争优势混合 A	大成竞争优势混合 C	合计
大成基金	-	58,901.54	58,901.54

合计	-	58,901.54	58,901.54
获得销售服务费的各关联方 名称	上年度可比期间 2022 年 1 月 1 日至 2022 年 6 月 30 日		
	当期发生的基金应支付的销售服务费		
	大成竞争优势混合 A	大成竞争优势混合 C	合计
合计	-	-	-

注：本基金 A 类基金份额不收取销售服务费，C 类基金份额的销售服务费按前一日 C 类基金份额基金资产净值的 0.60% 年费率计提。销售服务费的计算方法如下：

$$H = E \times 0.60\% \div \text{当年天数}$$

H 为 C 类基金份额每日应计提的销售服务费

E 为 C 类基金份额前一日基金资产净值

#### 6.4.10.3 与关联方进行银行间同业市场的债券(含回购)交易

无。

#### 6.4.10.4 报告期内转融通证券出借业务发生重大关联交易事项的说明

##### 6.4.10.4.1 与关联方通过约定申报方式进行的适用固定期限费率的证券出借业务的情况

无。

##### 6.4.10.4.2 与关联方通过约定申报方式进行的适用市场化期限费率的证券出借业务的情况

无。

#### 6.4.10.5 各关联方投资本基金的情况

##### 6.4.10.5.1 报告期内基金管理人运用固有资金投资本基金的情况

份额单位：份

项目	本期 2023 年 1 月 1 日至 2023 年 6 月 30 日	本期 2023 年 5 月 11 日（基金合同 生效日）至 2023 年 6 月 30 日
	大成竞争优势混合 A	大成竞争优势混合 C
基金合同生效日（2014 年 4 月 22 日）持有的基金份额	-	-
报告期初持有的基金份额	-	-
报告期间申购/买入总份额	-	5,767.01
报告期间因拆分变动份额	-	-
减：报告期间赎回/卖出总份	-	-

额		
报告期末持有的基金份额	-	5,767.01
报告期末持有的基金份额占基金总份额比例	-	0.00%
项目	上年度可比期间 2022年1月1日至2022年6月30日	上年度可比期间 -
	大成竞争优势混合 A	大成竞争优势混合 C
基金合同生效日（2014年4月22日）持有的基金份额	-	-
报告期初持有的基金份额	-	-
报告期间申购/买入总份额	-	-
报告期间因拆分变动份额	-	-
减：报告期间赎回/卖出总份额	-	-
报告期末持有的基金份额	-	-
报告期末持有的基金份额占基金总份额比例	-	-

注：基金管理人大成基金投资本基金适用的交易费率与本基金法律文件规定一致。

#### 6.4.10.5.2 报告期末除基金管理人之外的其他关联方投资本基金的情况

无。

#### 6.4.10.6 由关联方保管的银行存款余额及当期产生的利息收入

单位：人民币元

关联方名称	本期 2023年1月1日至2023年6月30日		上年度可比期间 2022年1月1日至2022年6月30日	
	期末余额	当期利息收入	期末余额	当期利息收入
中国工商银行	1,185,923,643.50	838,184.55	199,318,702.98	289,882.10

注：本基金由基金托管人保管的银行存款，按银行约定利率计息。

#### 6.4.10.7 本基金在承销期内参与关联方承销证券的情况

金额单位：人民币元

本期 2023年1月1日至2023年6月30日					
关联方名称	证券代码	证券名称	发行方式	基金在承销期内买入	
				数量（单位：股/张）	总金额
-	-	-	-	-	-

上年度可比期间 2022 年 1 月 1 日至 2022 年 6 月 30 日					
关联方名称	证券代码	证券名称	发行方式	基金在承销期内买入	
				数量（单位：股/张）	总金额
光大证券	688052	纳芯微	网下发行	1,740	400,200.00
光大证券	001268	联合精密	网下发行	409	7,873.25

#### 6.4.10.8 其他关联交易事项的说明

无。

#### 6.4.11 利润分配情况

单位：人民币元

大成竞争优势混合 A								
序号	权益登记日	除息日		每 10 份基金份额分红数	现金形式发放总额	再投资形式发放总额	本期利润分配合计	备注
		场内	场外					
1	2023 年 6 月 29 日	-	2023 年 6 月 29 日	1.7300	197,400,666.17	104,789,073.61	302,189,739.78	-
合计	-	-	-	1.7300	197,400,666.17	104,789,073.61	302,189,739.78	-
大成竞争优势混合 C								
序号	权益登记日	除息日		每 10 份基金份额分红数	现金形式发放总额	再投资形式发放总额	本期利润分配合计	备注
		场内	场外					
1	2023 年 6 月 29 日	-	2023 年 6 月 29 日	1.7300	18,660,455.21	6,860,033.51	25,520,488.72	-
合计	-	-	-	1.7300	18,660,455.21	6,860,033.51	25,520,488.72	-

#### 6.4.12 期末（2023 年 6 月 30 日）本基金持有的流通受限证券

##### 6.4.12.1 因认购新发/增发证券而于期末持有的流通受限证券

金额单位：人民币元

6.4.12.1.1 受限证券类别：股票										
证券代码	证券名称	成功认购日	受限期	流通受限类型	认购价格	期末估值单价	数量（单位：股）	期末成本总额	期末估值总额	备注
001328	登康口腔	2023 年 3 月 29 日	6 个月	新股锁定	20.68	25.49	145	2,998.60	3,696.05	-

001360	南矿集团	2023年3月31日	6个月	新股锁定	15.38	14.87	177	2,722.26	2,631.99	-
001367	海森药业	2023年3月30日	6个月	新股锁定	44.48	39.48	55	2,446.40	2,171.40	-
300804	广康生化	2023年6月15日	6个月	新股锁定	42.45	32.97	226	9,593.70	7,451.22	-
301170	锡南科技	2023年6月16日	6个月	新股锁定	34.00	34.93	250	8,500.00	8,732.50	-
301232	飞沃科技	2023年6月8日	6个月	新股锁定	72.50	58.42	165	11,962.50	9,639.30	-
301261	恒工精密	2023年6月29日	1个月内(含)	新股未上市	36.90	36.90	1,973	72,803.70	72,803.70	-
301293	三博脑科	2023年4月25日	6个月	新股锁定	29.60	71.42	333	9,856.80	23,782.86	-
301303	真兰仪表	2023年2月13日	6个月	新股锁定	26.80	22.32	1,058	28,354.40	23,614.56	-
301307	美利信	2023年4月14日	6个月	新股锁定	32.34	31.86	687	22,217.58	21,887.82	-
301310	鑫宏业	2023年5月26日	6个月	新股锁定	67.28	65.43	409	27,517.52	26,760.87	-
301315	威士顿	2023年6月13日	6个月	新股锁定	32.29	51.12	226	7,297.54	11,553.12	-
301322	绿通科技	2023年2月27日	6个月	新股锁定	131.11	53.24	365	31,859.73	19,432.60	绿通科技于2023年5月25日每10股送5股
301325	曼恩斯特	2023年5月4日	6个月	新股锁定	76.80	107.95	364	27,955.20	39,293.80	-
301332	德尔玛	2023年5月9日	6个月	新股锁定	14.81	13.73	1,122	16,616.82	15,405.06	-



		日									
301337	亚华电子	2023年5月16日	6个月	新股锁定	32.60	30.37	232	7,563.20	7,045.84		-
301345	涛涛车业	2023年3月10日	6个月	新股锁定	73.45	46.64	262	19,243.90	12,219.68		-
301358	湖南裕能	2023年2月1日	6个月	新股锁定	23.77	42.89	1,099	26,123.23	47,136.11		-
301387	光大同创	2023年4月10日	6个月	新股锁定	58.32	45.36	307	17,904.24	13,925.52		-
301428	世纪恒通	2023年5月10日	6个月	新股锁定	26.35	30.60	229	6,034.15	7,007.40		-
301429	森泰股份	2023年4月10日	6个月	新股锁定	28.75	21.02	499	14,346.25	10,488.98		-
301439	泓淋电力	2023年3月10日	6个月	新股锁定	19.99	16.90	949	18,970.51	16,038.10		-
601061	中信金属	2023年3月30日	6个月	新股锁定	6.58	7.58	2,403	15,811.74	18,214.74		-
601065	江盐集团	2023年3月31日	6个月	新股锁定	10.36	11.84	875	9,065.00	10,360.00		-
603137	恒尚节能	2023年4月10日	6个月	新股锁定	15.90	17.09	139	2,210.10	2,375.51		-
688249	晶合集成	2023年4月24日	6个月	新股锁定	19.86	18.06	5,122	101,722.92	92,503.32		-
688343	云天励飞	2023年3月28日	6个月	新股锁定	43.92	50.67	11,149	489,664.08	564,919.83		-
688361	中科飞测	2023年5月12日	6个月	新股锁定	23.60	64.67	831	19,611.60	53,740.77		-
688443	智翔金泰	2023年6月13日	6个月	新股锁定	37.88	29.49	2,886	109,321.68	85,108.14		-
688469	中芯	2023年	6个月	新股锁	5.69	5.41	9,557	54,379.33	51,703.37		-

	集成	4月28日		定						
688472	阿特斯	2023年6月2日	6个月	新股锁定	11.10	17.04	4,438	49,261.80	75,623.52	-
688507	索辰科技	2023年4月10日	6个月	新股锁定	245.56	122.11	172	28,484.96	21,002.92	索辰科技于2023年6月20日每10股送4.8股
688531	日联科技	2023年3月24日	6个月	新股锁定	152.38	135.97	271	41,294.98	36,847.87	-
688570	天玛智控	2023年5月29日	6个月	新股锁定	30.26	25.33	884	26,749.84	22,391.72	-
688576	西山科技	2023年5月30日	6个月	新股锁定	135.80	120.41	240	32,592.00	28,898.40	-
688623	双元科技	2023年5月31日	6个月	新股锁定	125.88	86.79	178	22,406.64	15,448.62	-
688631	莱斯信息	2023年6月19日	6个月	新股锁定	25.28	29.87	336	8,494.08	10,036.32	-

注：1. 基金可使用以基金名义开设的股票账户，选择网上或者网下一种方式进行新股申购。其中基金参与网下申购获得的新股或作为战略投资者参与配售获得的新股，在新股上市后的约定期限内不能自由转让；基金参与网上申购获配的新股，从新股获配日至新股上市日之间不能自由转让。

2. 基金持有的股票在流通受限期内，如获得股票红利、送股、转增股、配股的，则此新增股票的流通受限期和估值价格与相应原股票一致。

#### 6.4.12.2 期末持有的暂时停牌等流通受限股票

无。

#### 6.4.12.3 期末债券正回购交易中作为抵押的债券

##### 6.4.12.3.1 银行间市场债券正回购

无。

##### 6.4.12.3.2 交易所市场债券正回购

无。

#### 6.4.12.4 期末参与转融通证券出借业务的证券

无。

### 6.4.13 金融工具风险及管理

#### 6.4.13.1 风险管理政策和组织架构

本基金是一只混合型证券投资基金，本混合型基金预期风险收益水平低于股票基金，高于债券基金和货币市场基金。本基金投资的金融工具主要包括股票投资和债券投资。本基金在日常经营活动中面临的与这些金融工具相关的风险主要包括信用风险、流动性风险及市场风险。本基金的基金管理人从事风险管理的主要目标是争取将以上风险控制在限定的范围之内，控制本金损失的风险，并在三年保本期到期时力争基金资产的稳定增值。

本基金的基金管理人奉行全面风险管理体系的建设，建立了以由高层监控(合规与风险管理委员会、公司投资风险控制委员会)、专业监控(监察稽核部、风险管理部)、部门互控、岗位自控构成的风险管理架构体系。本基金的基金管理人在董事会下设立合规与风险管理委员会，对公司整体运营风险进行监督，监督风险控制措施的执行；在管理层层面设立投资风险控制委员会，通过定期会议讨论涉及投资风险的重大议题，形成正式决议提交投委会；在业务操作层面，监察稽核部履行合规控制职责，通过定期、不定期检查内控制度的执行情况、对重大风险点以专项稽核的方式确保公司内控制度、流程得到贯彻执行。风险管理部履行风险量化评估分析职责。

本基金的基金管理人对于金融工具的风险管理方法主要是通过定性分析和定量分析的方法去估测各种风险产生的可能损失。从定性分析的角度出发，判断风险损失的严重程度和出现同类风险损失的频度。而从定量分析的角度出发，根据本基金的投资目标，结合基金资产所运用金融工具特征通过特定的风险量化指标、模型，日常的量化报告，确定风险损失的限度和相应置信程度，及时可靠地对各种风险进行监督、检查和评估，并通过相应决策，将风险控制在可承受的范围内。

#### 6.4.13.2 信用风险

信用风险是指基金在交易过程中因交易对手未履行合约责任，或者基金所投资证券之发行人出现违约、拒绝支付到期本息等情况，导致基金资产损失和收益变化的风险。

本基金的基金管理人在交易前对交易对手的资信状况进行了充分的评估。本基金的银行存款存放在本基金的托管人中国工商银行股份有限公司，因而与银行存款相关的信用风险不重大。本基金在交易所进行的交易均以中国证券登记结算有限责任公司为交易对手完成证券交收和款项清算，违约风险可能性很小；在银行间同业市场进行交易前均对交易对手进行信用评估并对证券交割方式进行限制以控制相应的信用风险。

本基金的基金管理人建立了信用风险管理流程，通过对投资品种信用等级评估来控制证券发

行人的信用风险。信用等级评估以内部信用评级为主，外部信用评级为辅。内部债券信用评级主要考察发行人的经营风险、财务风险和流动性风险，以及信用产品的条款和担保人的情况等。此外，本基金的基金管理人根据信用产品的内部评级，通过单只信用产品投资占基金资产净值的比例及占发行量的比例进行控制，通过分散化投资以分散信用风险。

本期末，本基金无债券投资(上年度末：本基金未持有除国债、央行票据和政策性金融债以外的债券)。

#### 6.4.13.3 流动性风险

流动性风险是指基金在履行与金融负债有关的义务时遇到资金短缺的风险。本基金的流动性风险一方面来自于基金份额持有人可随时要求赎回其持有的基金份额，另一方面来自于投资品种所处的交易市场不活跃而带来的变现困难或因投资集中而无法在市场出现剧烈波动的情况下以合理的价格变现。

##### 6.4.13.3.1 报告期内本基金组合资产的流动性风险分析

本基金的基金管理人严格按照《公开募集证券投资基金运作管理办法》及《公开募集开放式证券投资基金流动性风险管理规定》等有关法规的要求建立健全开放式基金流动性风险管理的内部控制体系，审慎评估各类资产的流动性，针对性制定流动性风险管理措施，对本基金组合资产的流动性风险进行管理。本基金的基金管理人采用监控基金组合资产持仓集中度指标、逆回购交易的到期日与交易对手的集中度、流动性受限资产比例、基金组合资产中 7 个工作日可变现资产的可变现价值以及压力测试等方式防范流动性风险。并于开放日对本基金的申购赎回情况进行监控，保持基金投资组合中的可用现金头寸与之相匹配，确保本基金资产的变现能力与投资者赎回需求的匹配与平衡。本基金的基金管理人在基金合同中设计了巨额赎回条款，约定在非常情况下赎回申请的处理方式，控制因开放申购赎回模式带来的流动性风险，有效保障基金持有人利益。于本期末，本基金持有的流动性受限资产的估值占基金资产净值的比例未超过 15%。

本基金主要投资于交易所及银行间市场内交易的证券，除在附注“期末本基金持有的流通受限证券”中列示的部分基金资产流通暂时受限制外(如有)，其余均能及时变现。此外，本基金可通过卖出回购金融资产方式借入短期资金应对流动性需求，其上限一般不超过基金持有的债券资产的公允价值。除附注“期末债券正回购交易中作为抵押的债券”中列示的卖出回购金融资产款余额(如有)将在 1 个月内到期且计息外，本基金于资产负债表日所持有的金融负债的合同约定剩余到期日均为一年以内且一般不计息，可赎回基金份额净值无固定到期日且不计息，因此账面余额一般即为未折现的合约到期现金流量。

#### 6.4.13.4 市场风险

市场风险是指基金所持金融工具的公允价值或未来现金流量因所处市场各类价格因素的变动而发生波动的风险，包括利率风险、外汇风险和其他价格风险。

##### 6.4.13.4.1 利率风险

利率风险是指金融工具的公允价值或现金流量受市场利率变动而发生波动的风险。利率敏感性金融工具均面临由于市场利率上升而导致公允价值下降的风险，其中浮动利率类金融工具还面临每个付息期间结束根据市场利率重新定价时对于未来现金流影响的风险。

本基金的基金管理人定期对本基金面临的利率敏感性缺口进行监控，并通过调整投资组合的久期等方法对上述利率风险进行管理。

本基金持有及承担的大部分金融资产和金融负债不计息，因此本基金的收入及经营活动的现金流量在很大程度上独立于市场利率变化。本基金持有的利率敏感性资产主要为银行存款、结算备付金和存出保证金等。

##### 6.4.13.4.1.1 利率风险敞口

单位：人民币元

本期末 2023年6月30日	1年以内	1-5年	5年以上	不计息	合计
资产					
银行存款	1,185,923,643.50	-	-	-	1,185,923,643.50
结算备付金	14,506,255.52	-	-	-	14,506,255.52
存出保证金	133,349.28	-	-	6,017,760.00	6,151,109.28
交易性金融资产	-	-	-1,895,521,294.31	-	1,895,521,294.31
应收股利	-	-	-	12,041,540.03	12,041,540.03
应收申购款	-	-	-	13,550,365.83	13,550,365.83
应收清算款	-	-	-	33,876,155.00	33,876,155.00
资产总计	1,200,563,248.30	-	-1,961,007,115.17	-	3,161,570,363.47
负债					
应付赎回款	-	-	-	1,023,275.72	1,023,275.72
应付管理人报酬	-	-	-	3,496,753.13	3,496,753.13
应付托管费	-	-	-	582,792.21	582,792.21
应付清算款	-	-	-	3,707,127.03	3,707,127.03
应付销售服务费	-	-	-	74,005.92	74,005.92
应交税费	-	-	-	64,016.00	64,016.00
其他负债	-	-	-	1,766,033.19	1,766,033.19
负债总计	-	-	-	10,714,003.20	10,714,003.20
利率敏感度缺口	1,200,563,248.30	-	-1,950,293,111.97	-	3,150,856,360.27
上年度末 2022年12月31日	1年以内	1-5年	5年以上	不计息	合计
资产					

银行存款	278,289,651.83	-	-	-	278,289,651.83
结算备付金	8,341,598.83	-	-	-	8,341,598.83
存出保证金	67,923.89	-	-	-	67,923.89
交易性金融资产	29,958,461.54	-	-	528,592,524.65	558,550,986.19
应收申购款	-	-	-	451,600.58	451,600.58
资产总计	316,657,636.09	-	-	529,044,125.23	845,701,761.32
负债					
应付赎回款	-	-	-	3,035,583.56	3,035,583.56
应付管理人报酬	-	-	-	1,065,126.17	1,065,126.17
应付托管费	-	-	-	177,521.02	177,521.02
应付清算款	-	-	-	37.10	37.10
应交税费	-	-	-	64,016.00	64,016.00
其他负债	-	-	-	748,083.74	748,083.74
负债总计	-	-	-	5,090,367.59	5,090,367.59
利率敏感度缺口	316,657,636.09	-	-	523,953,757.64	840,611,393.73

注：表中所示为本基金资产及负债的账面价值，并按照合约规定的利率重新定价日或到期日孰早者予以分类。

#### 6.4.13.4.1.2 利率风险的敏感性分析

于本期末，本基金未持有交易性债券投资(上年度末：同)，因此市场利率的变动对于本基金资产净值无重大影响(上年度末：同)。

#### 6.4.13.4.2 外汇风险

外汇风险是指金融工具的公允价值或未来现金流量因外汇汇率变动而发生波动的风险。本基金持有不以记账本位币计价的资产和负债，因此存在相应的外汇风险。本基金管理人每日对本基金的外汇头寸进行监控。

##### 6.4.13.4.2.1 外汇风险敞口

单位：人民币元

项目	本期末 2023年6月30日			
	美元 折合人民币 元	港币 折合人民币元	其他币种 折合人民币元	合计
以外币计价的 资产				
交易性金融资 产	-	501,257,101.87	-	501,257,101.87
资产合计	-	501,257,101.87	-	501,257,101.87
以外币计价的 负债				

负债合计	-	-	-	-
资产负债表外 外汇风险敞口净 额	-	501,257,101.87	-	501,257,101.87
项目	上年度末 2022 年 12 月 31 日			
	美元 折合人民 币元	港币 折合人民币元	其他币种 折合人民币元	合计
以外币计价的 资产				
交易性金融资 产	-	170,845,624.14	-	170,845,624.14
资产合计	-	170,845,624.14	-	170,845,624.14
以外币计价的 负债				
负债合计	-	-	-	-
资产负债表外 外汇风险敞口净 额	-	170,845,624.14	-	170,845,624.14

#### 6.4.13.4.2.2 外汇风险的敏感性分析

假设	除市场汇率以外的其他市场变量保持不变		
分析	相关风险变量的变 动	对资产负债表日基金资产净值的 影响金额（单位：人民币元）	
		本期末（2023 年 6 月 30 日）	上年度末（2022 年 12 月 31 日）
	市场汇率相对人民 币升值 5%	25,062,855.11	8,542,281.21
	市场汇率相对人民 币贬值 5%	-25,062,855.07	-8,542,281.21

#### 6.4.13.4.3 其他价格风险

其他价格风险是指基金所持金融工具的公允价值或未来现金流量因除市场利率和外汇汇率以外的市场价格因素变动而发生波动的风险。本基金主要投资于证券交易所上市或银行间同业市场交易的股票和债券，所面临的其他价格风险来源于单个证券发行主体自身经营情况或特殊事项的影响，也可能来源于证券市场整体波动的影响。

本基金的基金管理人在构建和管理投资组合的过程中，采用“自上而下”的策略，通过对宏

观经济情况及政策的分析，结合证券市场运行情况，做出资产配置及组合构建的决定；通过对单个证券的定性分析及定量分析，选择符合基金合同约定范围的投资品种进行投资。本基金的基金管理人定期结合宏观及微观环境的变化，对投资策略、资产配置、投资组合进行修正，来主动应对可能发生的市场价格风险。

本基金通过投资组合的分散化降低其他价格风险。本基金股票、存托凭证等风险资产占基金资产的比例为 60%-95%，其中权证不超过基金资产净值的 3%；债券资产占基金资产的比例为 0%-40%，现金（不包括结算备付金、存出保证金、应收申购款等）或者到期日在一年以内的政府债券等短期金融工具的投资比例不低于基金资产净值的 5%。此外，本基金的基金管理人每日对本基金所持有的证券价格实施监控，定期运用多种定量方法对基金进行风险度量，包括 VaR(Value at Risk) 指标等来测试本基金面临的潜在价格风险，及时可靠地对风险进行跟踪和控制。

#### 6.4.13.4.3.1 其他价格风险敞口

金额单位：人民币元

项目	本期末 2023年6月30日		上年度末 2022年12月31日	
	公允价值	占基金资产净值 比例（%）	公允价值	占基金资产净值 比例（%）
交易性金融资产—股票投资	1,895,521,294.31	60.16	528,592,524.65	62.88
交易性金融资产—基金投资	-	-	-	-
交易性金融资产—贵金属投资	-	-	-	-
衍生金融资产—权证投资	-	-	-	-
其他	-	-	-	-
合计	1,895,521,294.31	60.16	528,592,524.65	62.88

#### 6.4.13.4.3.2 其他价格风险的敏感性分析

假设	除业绩比较基准以外的其他市场变量保持不变		
分析	相关风险变量的变动	对资产负债表日基金资产净值的影响金额（单位：人民币元）	
		本期末（2023年6月30日）	上年度末（2022年12月31日）
	业绩比较基准上升5%	99,058,072.75	30,962,793.39



	业绩比较基准下降 5%	-99,058,072.75	-30,962,793.39
--	----------------	----------------	----------------

#### 6.4.14 公允价值

##### 6.4.14.1 金融工具公允价值计量的方法

公允价值计量结果所属的层次，由对公允价值计量整体而言具有重要意义的输入值所属的最低层次决定：

第一层次：相同资产或负债在活跃市场上未经调整的报价。

第二层次：除第一层次输入值外相关资产或负债直接或间接可观察的输入值。

第三层次：相关资产或负债的不可观察输入值。

##### 6.4.14.2 持续的以公允价值计量的金融工具

###### 6.4.14.2.1 各层次金融工具的公允价值

单位：人民币元

公允价值计量结果所属的层次	本期末 2023年6月30日	上年度末 2022年12月31日
第一层次	1,894,029,400.78	526,936,061.59
第二层次	72,803.70	29,958,461.54
第三层次	1,419,089.83	1,656,463.06
合计	1,895,521,294.31	558,550,986.19

###### 6.4.14.2.2 公允价值所属层次间的重大变动

本基金以导致各层次之间转换的事项发生日为确认各层次之间转换的时点。

对于证券交易所上市的股票和债券，若出现重大事项停牌、交易不活跃（包括涨跌停时的交易不活跃）、或属于非公开发行等情况，本基金不会于停牌日至交易恢复活跃日期间、交易不活跃期间及限售期间将相关股票和债券的公允价值列入第一层次；并根据估值调整中采用的不可观察输入值对于公允价值的影响程度，确定相关股票和债券的公允价值应属第二层次还是第三层次。

###### 6.4.14.3 非持续的以公允价值计量的金融工具的说明

于本期末，本基金未持有非持续的以公允价值计量的金融资产（上年度末：同）。

###### 6.4.14.4 不以公允价值计量的金融工具的相关说明

不以公允价值计量的金融资产和负债主要包括应收款项和其他金融负债，其账面价值与

公允价值相差很小。

#### 6.4.15 有助于理解和分析会计报表需要说明的其他事项

截至资产负债表日本基金无需要说明的其他重要事项。

## § 7 投资组合报告

### 7.1 期末基金资产组合情况

金额单位：人民币元

序号	项目	金额	占基金总资产的比例 (%)
1	权益投资	1,895,521,294.31	59.96
	其中：股票	1,895,521,294.31	59.96
2	基金投资	-	-
3	固定收益投资	-	-
	其中：债券	-	-
	资产支持证券	-	-
4	贵金属投资	-	-
5	金融衍生品投资	-	-
6	买入返售金融资产	-	-
	其中：买断式回购的买入返售金融资产	-	-
7	银行存款和结算备付金合计	1,200,429,899.02	37.97
8	其他各项资产	65,619,170.14	2.08
9	合计	3,161,570,363.47	100.00

注：本基金通过深港通交易机制投资的港股公允价值为 501,257,101.87 元，占期末基金资产净值的比例为 15.91%。

### 7.2 报告期末按行业分类的股票投资组合

#### 7.2.1 报告期末按行业分类的境内股票投资组合

金额单位：人民币元

代码	行业类别	公允价值（元）	占基金资产净值比例 (%)
A	农、林、牧、渔业	3,283.20	0.00
B	采矿业	135,603,110.61	4.30
C	制造业	1,079,087,528.24	34.25
D	电力、热力、燃气及水生产和供应业	35,246,156.56	1.12
E	建筑业	26,502.14	0.00
F	批发和零售业	4,383,715.21	0.14
G	交通运输、仓储和邮政业	123,292,617.07	3.91
H	住宿和餐饮业	-	-

I	信息传输、软件和信息技术服务业	6,151,711.96	0.20
J	金融业	72,366.63	0.00
K	房地产业	1,044,203.00	0.03
L	租赁和商务服务业	-	-
M	科学研究和技术服务业	9,039,117.31	0.29
N	水利、环境和公共设施管理业	-	-
O	居民服务、修理和其他服务业	-	-
P	教育	-	-
Q	卫生和社会工作	310,559.51	0.01
R	文化、体育和娱乐业	3,321.00	0.00
S	综合	-	-
	合计	1,394,264,192.44	44.25

### 7.2.2 报告期末按行业分类的港股通投资股票投资组合

行业类别	公允价值（人民币）	占基金资产净值比例（%）
通讯	12,809,326.29	0.41
非必需消费品	59,400,428.51	1.89
必需消费品	2,118,304.37	0.07
能源	124,758,276.89	3.96
金融	-	-
房地产	-	-
医疗保健	31,537,532.45	1.00
工业	153,323,725.07	4.87
材料	4,540.16	0.00
科技	105,432,262.88	3.35
公用事业	11,872,705.25	0.38
政府	-	-
合计	501,257,101.87	15.91

注：以上分类采用彭博行业分类标准。

### 7.3 期末按公允价值占基金资产净值比例大小排序的所有股票投资明细

金额单位：人民币元

序号	股票代码	股票名称	数量（股）	公允价值（元）	占基金资产净值比例（%）
1	601919	中远海控	9,559,830	89,862,402.00	2.85
1	01919	中远海控	15,508,000	100,944,344.83	3.20
2	000063	中兴通讯	2,078,200	94,641,228.00	3.00
2	00763	中兴通讯	3,013,400	87,238,448.30	2.77
3	600741	华域汽车	9,702,777	179,113,263.42	5.68
4	002241	歌尔股份	7,250,313	128,693,055.75	4.08
5	03800	协鑫科技	74,760,000	124,758,276.89	3.96
6	600583	海油工程	20,198,117	118,158,984.45	3.75

7	002075	沙钢股份	22,486,300	90,170,063.00	2.86
8	600031	三一重工	4,246,800	70,624,284.00	2.24
9	601333	广深铁路	2,619,200	10,372,032.00	0.33
9	00525	广深铁路股份	22,908,000	52,379,380.24	1.66
10	02333	长城汽车	7,182,500	59,400,428.51	1.89
11	600585	海螺水泥	2,421,262	57,480,759.88	1.82
12	002601	龙佰集团	3,028,673	49,973,104.50	1.59
13	000538	云南白药	838,362	43,997,237.76	1.40
14	600104	上汽集团	2,707,600	38,366,692.00	1.22
15	603600	永艺股份	3,892,200	37,014,822.00	1.17
16	605376	博迁新材	1,135,300	35,625,714.00	1.13
17	600900	长江电力	1,597,100	35,232,026.00	1.12
18	300725	药石科技	714,949	34,624,980.07	1.10
19	06855	亚盛医药-B	1,565,600	30,456,834.84	0.97
20	002475	立讯精密	899,200	29,179,040.00	0.93
21	002318	久立特材	1,646,975	28,047,984.25	0.89
22	301063	海锅股份	654,216	18,226,457.76	0.58
23	02018	瑞声科技	1,070,000	18,191,402.98	0.58
24	688056	莱伯泰科	343,753	15,242,008.02	0.48
25	603727	博迈科	1,194,300	14,116,626.00	0.45
26	03690	美团-W	113,600	12,809,326.29	0.41
27	002588	史丹利	2,059,800	12,523,584.00	0.40
28	600897	厦门空港	595,500	12,320,895.00	0.39
29	01193	华润燃气	480,500	11,872,705.25	0.38
30	300193	佳士科技	1,487,700	11,366,028.00	0.36
31	603056	德邦股份	694,100	10,703,022.00	0.34
32	603739	蔚蓝生物	779,426	10,218,274.86	0.32
33	688222	成都先导	566,092	8,865,000.72	0.28
34	300737	科顺股份	878,800	8,049,808.00	0.26
35	601369	陕鼓动力	872,500	7,948,475.00	0.25
36	002317	众生药业	375,200	6,374,648.00	0.20
37	600352	浙江龙盛	674,000	6,301,900.00	0.20
38	600802	福建水泥	1,208,900	5,959,877.00	0.19
39	688658	悦康药业	271,797	5,656,095.57	0.18
40	600597	光明乳业	494,900	5,146,960.00	0.16
41	000880	潍柴重机	425,400	4,913,370.00	0.16
42	688507	索辰科技	34,320	4,481,756.16	0.14
43	603337	杰克股份	207,381	3,948,534.24	0.13
44	603067	振华股份	316,400	3,844,260.00	0.12
45	603889	新澳股份	499,100	3,748,241.00	0.12
46	688076	诺泰生物	104,104	3,704,020.32	0.12
47	300981	中红医疗	243,880	3,694,782.00	0.12
48	603995	甬金股份	145,200	3,471,732.00	0.11

49	600188	兖矿能源	108,719	3,252,872.48	0.10
50	600111	北方稀土	115,500	2,769,690.00	0.09
51	600884	杉杉股份	159,500	2,414,830.00	0.08
52	002556	辉隆股份	315,700	2,291,982.00	0.07
53	02883	中海油田服务	284,000	2,118,304.37	0.07
54	002884	凌霄泵业	136,936	2,088,274.00	0.07
55	600998	九州通	181,266	1,881,541.08	0.06
56	688129	东来技术	93,901	1,308,040.93	0.04
57	835185	贝特瑞	44,991	1,093,281.30	0.03
58	688428	诺诚健华	38	438.90	0.00
58	09969	诺诚健华	166,000	1,080,523.68	0.03
59	688249	晶合集成	51,212	962,221.62	0.03
60	688443	智翔金泰	28,856	887,840.84	0.03
61	688472	阿特斯	44,378	808,921.92	0.03
62	300171	东富龙	32,700	743,925.00	0.02
63	000656	金科股份	659,500	732,045.00	0.02
64	688361	中科飞测	8,303	673,991.49	0.02
65	688343	云天励飞	11,149	564,919.83	0.02
66	688469	中芯集成	95,561	539,346.05	0.02
67	301358	湖南裕能	10,990	482,439.02	0.02
68	301325	曼恩斯特	3,636	413,937.80	0.01
69	688531	日联科技	2,710	399,063.76	0.01
70	688576	西山科技	2,395	315,642.70	0.01
71	002146	荣盛发展	202,700	312,158.00	0.01
72	301310	鑫宏业	4,089	280,239.27	0.01
73	301293	三博脑科	3,324	278,316.96	0.01
74	688410	山外山	4,853	254,782.50	0.01
75	301303	真兰仪表	10,574	241,150.32	0.01
76	688570	天玛智控	8,837	234,259.64	0.01
77	301307	美利信	6,865	230,766.00	0.01
78	603601	再升科技	50,500	215,635.00	0.01
79	601061	中信金属	24,023	208,038.34	0.01
80	688557	兰剑智能	5,777	203,812.56	0.01
81	301369	联动科技	2,550	203,235.00	0.01
82	301322	绿通科技	3,637	203,155.40	0.01
83	603000	人民网	6,500	189,800.00	0.01
84	688489	三未信安	2,953	186,777.25	0.01
85	688321	微芯生物	7,849	177,701.36	0.01
86	301439	泓淋电力	9,486	168,338.18	0.01
87	002661	克明食品	15,000	165,150.00	0.01
88	688623	双元科技	1,776	162,256.88	0.01
89	688293	奥浦迈	3,377	160,981.59	0.01
90	301332	德尔玛	11,211	159,576.87	0.01

91	301387	光大同创	3,070	150,224.31	0.00
92	301315	威士顿	2,253	132,828.53	0.00
93	688132	邦彦技术	4,844	131,659.92	0.00
94	301345	涛涛车业	2,619	124,672.15	0.00
95	688173	希荻微	5,412	123,826.56	0.00
96	601065	江盐集团	8,748	116,094.39	0.00
97	301429	森泰股份	4,989	112,367.08	0.00
98	688631	莱斯信息	3,357	108,400.08	0.00
99	601138	工业富联	4,300	108,360.00	0.00
100	301232	飞沃科技	1,643	99,339.12	0.00
101	688143	长盈通	2,519	94,966.30	0.00
102	688420	美腾科技	2,408	93,261.84	0.00
103	301170	锡南科技	2,496	92,283.70	0.00
104	688256	寒武纪	476	89,488.00	0.00
105	688060	云涌科技	1,488	81,988.80	0.00
106	301428	世纪恒通	2,289	80,343.40	0.00
107	301337	亚华电子	2,318	78,804.24	0.00
108	300804	广康生化	2,257	77,134.83	0.00
109	603626	科森科技	10,900	76,518.00	0.00
110	301269	华大九天	609	74,809.56	0.00
111	301261	恒工精密	1,973	72,803.70	0.00
112	300531	优博讯	4,800	67,872.00	0.00
113	601136	首创证券	4,739	67,151.63	0.00
114	001301	尚太科技	1,164	65,544.84	0.00
115	301308	江波龙	567	57,697.92	0.00
116	600925	苏能股份	8,960	55,283.20	0.00
117	001328	登康口腔	1,445	46,323.05	0.00
118	300750	宁德时代	180	41,182.20	0.00
119	603281	江瀚新材	1,208	37,303.04	0.00
120	001311	多利科技	649	37,272.07	0.00
121	000629	钒钛股份	9,300	36,363.00	0.00
122	301095	广立微	439	36,283.35	0.00
123	301330	熵基科技	902	32,273.56	0.00
124	301267	华夏眼科	529	32,242.55	0.00
125	001360	南矿集团	1,762	30,163.44	0.00
126	835179	凯德石英	1,300	29,952.00	0.00
127	603137	恒尚节能	1,382	26,502.14	0.00
128	301327	华宝新能	315	24,919.65	0.00
129	001367	海森药业	549	24,687.92	0.00
130	301195	北路智控	495	23,047.20	0.00
131	301356	天振股份	1,004	21,987.60	0.00
132	001314	亿道信息	508	21,478.24	0.00
133	301389	隆扬电子	1,167	21,216.06	0.00

134	601022	宁波远洋	1,983	20,603.37	0.00
135	301363	美好医疗	445	19,575.55	0.00
136	601121	宝地矿业	2,532	19,344.48	0.00
137	301296	新巨丰	1,042	17,588.96	0.00
138	603173	福斯达	588	17,316.60	0.00
139	301139	元道通信	566	16,351.74	0.00
140	600637	东方明珠	2,023	15,819.86	0.00
141	603282	亚光股份	457	15,771.07	0.00
142	301396	宏景科技	475	15,508.75	0.00
143	301223	中荣股份	815	15,256.80	0.00
144	603190	亚通精工	470	14,382.00	0.00
145	603162	海通发展	774	13,196.70	0.00
146	603153	上海建科	740	13,135.00	0.00
147	301282	金禄电子	434	13,046.04	0.00
148	301270	汉仪股份	210	11,468.10	0.00
149	301367	怡和嘉业	76	11,273.84	0.00
150	001278	一彬科技	473	11,247.94	0.00
151	001333	光华股份	426	10,705.38	0.00
152	301313	凡拓数创	247	10,455.51	0.00
153	001260	坤泰股份	484	10,401.16	0.00
154	688639	华恒生物	109	9,862.32	0.00
155	833346	威贸电子	1,300	9,061.00	0.00
156	001368	通达创智	351	8,922.42	0.00
157	301273	瑞晨环保	277	8,686.72	0.00
158	603065	宿迁联盛	581	8,656.90	0.00
159	301316	慧博云通	359	8,203.15	0.00
160	603291	联合水务	536	8,152.56	0.00
161	871857	泓禧科技	1,000	8,140.00	0.00
162	301319	唯特偶	115	6,882.75	0.00
163	300406	九强生物	276	6,439.08	0.00
164	600362	江西铜业	100	1,898.00	0.00
164	00358	江西铜业股份	409	4,540.16	0.00
165	301309	万得凯	228	6,279.12	0.00
166	831689	克莱特	700	5,607.00	0.00
167	600023	浙能电力	1,000	5,070.00	0.00
168	002028	思源电气	100	4,672.00	0.00
169	601318	中国平安	100	4,640.00	0.00
170	832419	路斯股份	600	4,140.00	0.00
171	300785	值得买	150	3,927.00	0.00
172	300788	中信出版	100	3,321.00	0.00
173	300511	雪榕生物	432	3,283.20	0.00
174	002394	联发股份	300	2,553.00	0.00
175	01810	小米集团-W	244	2,411.60	0.00

176	603160	汇顶科技	49	2,266.25	0.00
177	000034	神州数码	81	2,153.79	0.00
178	688118	普元信息	58	2,002.74	0.00
179	300782	卓胜微	20	1,932.60	0.00
180	300101	振芯科技	90	1,745.10	0.00
181	300398	飞凯材料	100	1,719.00	0.00
182	600941	中国移动	18	1,679.40	0.00
183	603567	珍宝岛	100	1,496.00	0.00
184	600060	海信视像	60	1,485.00	0.00
185	600066	宇通客车	100	1,474.00	0.00
186	600116	三峡水利	100	908.00	0.00
187	600987	航民股份	71	584.33	0.00
188	601229	上海银行	100	575.00	0.00
189	688596	正帆科技	12	519.60	0.00
190	601598	中国外运	100	466.00	0.00
191	01513	丽珠医药	7	173.93	0.00
192	002020	京新药业	1	12.82	0.00

注：对于同时在 A+H 股上市的股票，合并计算公允价值参与排序，并按照不同股票分别披露。

## 7.4 报告期内股票投资组合的重大变动

### 7.4.1 累计买入金额超出期初基金资产净值 2%或前 20 名的股票明细

金额单位：人民币元

序号	股票代码	股票名称	本期累计买入金额	占期初基金资产净值比例(%)
1	600741	华域汽车	173,078,574.65	20.59
2	002241	歌尔股份	172,589,211.39	20.53
3	601919	中远海控	75,952,242.08	9.04
3	01919	中远海控	86,258,296.44	10.26
4	03800	协鑫科技	129,724,960.45	15.43
5	600583	海油工程	123,025,165.68	14.64
6	002075	沙钢股份	89,124,429.77	10.60
7	600585	海螺水泥	74,847,692.99	8.90
8	002601	龙佰集团	64,937,012.86	7.72
9	600900	长江电力	57,360,956.00	6.82
10	000063	中兴通讯	40,197,925.00	4.78
10	00763	中兴通讯	16,172,725.91	1.92
11	000538	云南白药	47,430,727.02	5.64
12	600031	三一重工	44,029,542.98	5.24
13	605376	博迁新材	38,984,106.89	4.64
14	300725	药石科技	37,926,544.36	4.51
15	603600	永艺股份	36,367,130.90	4.33



16	02333	长城汽车	32,976,233.12	3.92
17	03690	美团-W	32,819,255.64	3.90
18	06855	亚盛医药-B	29,086,672.51	3.46
19	600637	东方明珠	28,649,430.15	3.41
20	600104	上汽集团	26,795,956.71	3.19
21	002318	久立特材	26,772,346.56	3.18
22	002475	立讯精密	26,137,964.00	3.11
23	02018	瑞声科技	19,886,844.22	2.37
24	01193	华润燃气	19,028,253.82	2.26
25	301063	海锅股份	17,886,311.56	2.13

注：1、本期累计买入金额按买入成交金额（成交单价乘以成交数量），不考虑相关交易费用。

2、对于同时在 A+H 股上市的股票，合并计算公允价值参与排序，并按照不同股票分别披露。

#### 7.4.2 累计卖出金额超出期初基金资产净值 2%或前 20 名的股票明细

金额单位：人民币元

序号	股票代码	股票名称	本期累计卖出金额	占期初基金资产净值比例 (%)
1	600900	长江电力	51,177,833.00	6.09
2	002241	歌尔股份	43,227,022.23	5.14
3	600637	东方明珠	35,929,270.39	4.27
4	601138	工业富联	31,338,525.49	3.73
5	688321	微芯生物	28,260,284.84	3.36
6	603160	汇顶科技	23,201,110.81	2.76
7	688256	寒武纪	22,925,276.27	2.73
8	000063	中兴通讯	3,655,816.00	0.43
8	00763	中兴通讯	18,027,425.38	2.14
9	03690	美团-W	20,592,971.12	2.45
10	601333	广深铁路	2,692,548.00	0.32
10	00525	广深铁路股份	15,325,148.78	1.82
11	601229	上海银行	17,485,834.00	2.08
12	600031	三一重工	17,211,027.00	2.05
13	002601	龙佰集团	16,650,867.18	1.98
14	01513	丽珠医药	14,250,536.74	1.70
15	601598	中国外运	11,673,798.63	1.39
15	00598	中国外运	2,096,652.85	0.25
16	600060	海信视像	12,852,580.12	1.53
17	600116	三峡水利	12,156,926.00	1.45
18	600023	浙能电力	11,133,768.00	1.32
19	600585	海螺水泥	10,407,018.03	1.24

20	02333	长城汽车	9,677,734.26	1.15
----	-------	------	--------------	------

注：1、本期累计卖出金额指卖出成交金额（成交单价乘以成交数量），不考虑相关交易费用。

2、对于同时在 A+H 股上市的股票，合并计算公允价值参与排序，并按照不同股票分别披露。

#### 7.4.3 买入股票的成本总额及卖出股票的收入总额

单位：人民币元

买入股票成本（成交）总额	1,782,022,203.28
卖出股票收入（成交）总额	548,568,271.47

注：上述金额均指成交金额（成交单价乘以成交数量），不考虑相关交易费用。

#### 7.5 期末按债券品种分类的债券投资组合

无。

#### 7.6 期末按公允价值占基金资产净值比例大小排序的前五名债券投资明细

无。

#### 7.7 期末按公允价值占基金资产净值比例大小排序的所有资产支持证券投资明细

无。

#### 7.8 报告期末按公允价值占基金资产净值比例大小排序的前五名贵金属投资明细

无。

#### 7.9 期末按公允价值占基金资产净值比例大小排序的前五名权证投资明细

无。

#### 7.10 本基金投资股指期货的投资政策

本基金投资股指期货将以套期保值、投资组合避险和有效管理为目的，通过套期保值策略，对冲系统性风险，应对组合构建与调整中的流动性风险，力求风险收益的优化。

在构建套期保值组合过程中，基金管理人通过对股票组合的结构分析，分离组合的系统性风险（beta）及非系统性风险。基金管理人将关注股票组合 beta 值的易变性以及股指期货与指数之间基差波动对套期保值策略的干扰，通过大量数据分析与量化建模，确立最优套保比率。

在套期保值过程中，基金管理人将不断精细和不断修正套保策略，动态管理套期保值组合。主要工作包括：基于合理的保证金管理策略严格进行保证金管理；对投资组合 beta 系数进行实时监控，全程评估套期保值的效果和基差风险，当组合 beta 值超过事先设定的 beta 容忍度时，需要对套期保值组合进行及时调整；进行股指期货合约的提前平仓或展期决策管理。

阶段性使用少量股指期货应对指数波动，更进一步熟悉股指期货工具以便未来更好的使用。

## 7.11 报告期末本基金投资的国债期货交易情况说明

### 7.11.1 本期国债期货投资政策

无。

### 7.11.2 本期国债期货投资评价

无。

## 7.12 投资组合报告附注

### 7.12.1 基金投资的前十名证券的发行主体本期是否出现被监管部门立案调查，或在报告编制日前一年内受到公开谴责、处罚的情形

本基金投资的前十名证券的发行主体本期没有出现被监管部门立案调查，或在报告编制日前一年内受到公开谴责、处罚的情形。

### 7.12.2 基金投资的前十名股票是否超出基金合同规定的备选股票库

本基金投资的前十名股票未超出基金合同规定的备选股票库。

### 7.12.3 期末其他各项资产构成

单位：人民币元

序号	名称	金额
1	存出保证金	6,151,109.28
2	应收清算款	33,876,155.00
3	应收股利	12,041,540.03
4	应收利息	-
5	应收申购款	13,550,365.83
6	其他应收款	-
7	待摊费用	-
8	其他	-
9	合计	65,619,170.14

### 7.12.4 期末持有的处于转股期的可转换债券明细

无。

### 7.12.5 期末前十名股票中存在流通受限情况的说明

无。

### 7.12.6 投资组合报告附注的其他文字描述部分

由于四舍五入原因，分项之和与合计可能有尾差。

## § 8 基金份额持有人信息

### 8.1 期末基金份额持有人户数及持有人结构

份额单位：份

份额级别	持有人户数 (户)	户均持有的基金 份额	持有人结构			
			机构投资者		个人投资者	
			持有份额	占总 份额 比例 (%)	持有份额	占总 份额 比例 (%)
大成竞争 优势混合 A	71,128	25,572.95	1,640,624,976.38	90.20	178,327,622.63	9.80
大成竞争 优势混合 C	1,025	149,906.82	143,639,880.68	93.48	10,014,607.82	6.52
合计	72,153	27,339.22	1,784,264,857.06	90.45	188,342,230.45	9.55

注：1、上述机构/个人投资者持有份额占总份额比例的计算中，对分级份额，比例的分母采用各自级别的份额，对合计数，比例的分母采用下属分级基金份额的合计数（即期末基金份额总额）。

2、持有人户数为有效户数，即存量份额大于零的账户。

### 8.2 期末基金管理人的从业人员持有本基金的情况

项目	份额级别	持有份额总数（份）	占基金总份额比例 （%）
基金管 理人所有从业 人员持有本基 金	大成竞争优势混合 A	756,145.54	0.0416
	大成竞争优势混合 C	-	-
	合计	756,145.54	0.0383

注：上述占基金总份额比例的计算中，对分级份额，比例的分母采用各自级别的份额，对合计数，比例的分母采用下属分级基金份额的合计数（即期末基金份额总额）。

### 8.3 期末基金管理人的从业人员持有本开放式基金份额总量区间情况

项目	份额级别	持有基金份额总量的数量区间（万份）
本公司高级管理人员、 基金投资和研 究部门负 责人持有本 开放式基金	大成竞争优势混合 A	0~10
	大成竞争优势混合 C	0
	合计	0~10
本基金基金经 理持有本 开放式基金	大成竞争优势混合 A	0~10
	大成竞争优势混合 C	0
	合计	0~10

## § 9 开放式基金份额变动

单位：份

项目	大成竞争优势混合 A	大成竞争优势混合 C
基金合同生效日 (2014 年 4 月 22 日) 基金份额总额	265,653,474.91	-
本报告期期初基金 份额总额	531,857,308.99	-
本报告期基金总申 购份额	1,490,780,762.43	154,334,565.21
减：本报告期基金 总赎回份额	203,685,472.41	680,076.71
本报告期基金拆分 变动份额	-	-
本报告期期末基金 份额总额	1,818,952,599.01	153,654,488.50

## § 10 重大事件揭示

### 10.1 基金份额持有人大会决议

无。

### 10.2 基金管理人、基金托管人的专门基金托管部门的重大人事变动

#### 一、基金管理人的重大人事变动

经大成基金管理有限公司第八届董事会第二次会议审议通过，自 2023 年 3 月 25 日起，温智敏先生不再担任公司副总经理职务；聘请石国武先生担任公司副总经理，任期自 2023 年 3 月 25 日起，至公司第八届董事会任期届满之日止。具体详见我司发布的《大成基金管理有限公司关于高级管理人员变更的公告》。

#### 二、基金托管人的基金托管部门的重大人事变动

本报告期内，基金托管人的基金托管部门无重大人事变动。

### 10.3 涉及基金管理人、基金财产、基金托管业务的诉讼

本报告期内，无涉及基金管理人、基金财产、基金托管业务的诉讼。

### 10.4 基金投资策略的改变

本基金投资策略在本报告期内没有重大改变。

## 10.5 为基金进行审计的会计师事务所情况

本基金聘任的为本基金审计的会计师事务所为普华永道中天会计师事务所（特殊普通合伙），该事务所自基金合同生效日起为本基金提供审计服务至今。

## 10.6 管理人、托管人及其高级管理人员受稽查或处罚等情况

### 10.6.1 管理人及其高级管理人员受稽查或处罚等情况

本报告期内，基金管理人及其相关高级管理人员无受稽查或处罚等情况。

### 10.6.2 托管人及其高级管理人员受稽查或处罚等情况

本报告期内托管人及其高级管理人员无受稽查或处罚等情况。

## 10.7 基金租用证券公司交易单元的有关情况

### 10.7.1 基金租用证券公司交易单元进行股票投资及佣金支付情况

金额单位：人民币元

券商名称	交易单元数量	股票交易		应支付该券商的佣金		备注
		成交金额	占当期股票成交总额的比例 (%)	佣金	占当期佣金总量的比例 (%)	
东方证券	1	598,991,156.17	25.81	551,848.61	26.54	-
申万宏源	1	529,775,514.98	22.82	470,955.62	22.65	-
招商证券	2	475,798,564.25	20.50	396,382.17	19.07	-
长江证券	1	368,852,581.32	15.89	339,825.70	16.35	-
海通证券	1	259,926,489.07	11.20	239,471.33	11.52	-
中信证券	1	77,712,679.78	3.35	71,593.04	3.44	-
光大证券	1	8,701,397.00	0.37	8,016.56	0.39	-
中金公司	1	1,322,953.82	0.06	979.04	0.05	-

注：1、租用券商专用交易单元的选择标准和程序：根据中国证监会颁布的《关于完善证券投资基金交易席位制度有关问题的通知》（证监基金字[2007]48号）的有关规定，本公司制定了租用证券公司交易单元的选择标准和程序。租用证券公司交易单元的选择标准主要包括：

- （一）财务状况良好，最近一年无重大违规行为；
- （二）经营行为规范，内控制度健全，能满足各投资组合运作的保密性要求；
- （三）研究实力较强，能提供包括研究报告、路演服务、协助进行上市公司调研等研究服

务：

（四）具备各投资组合运作所需的高效、安全的通讯条件，有足够的交易和清算能力，满足各投资组合证券交易需要；

（五）能提供投资组合运作、管理所需的其他券商服务；

（六）相关基金合同、资产管理合同以及法律法规规定的其他条件。租用证券公司交易单元的程序：首先根据租用证券公司交易单元的选择标准形成《券商服务评价表》，然后根据评分高低进行选择基金交易单元。

2、本基金本报告期内租用的券商交易单元变更如下：新增：无；退租：无。

### 10.7.2 基金租用证券公司交易单元进行其他证券投资的情况

金额单位：人民币元

券商名称	债券交易		债券回购交易		权证交易	
	成交金额	占当期债券成交总额的比例(%)	成交金额	占当期债券回购成交总额的比例(%)	成交金额	占当期权证成交总额的比例(%)
东方证券	-	-	25,141,000.00	38.43	-	-
长江证券	-	-	40,279,000.00	61.57	-	-

### 10.8 其他重大事件

序号	公告事项	法定披露方式	法定披露日期
1	关于再次提请投资者及时更新已过期身份证件或者身份证明文件的公告	中国证监会基金电子披露网站、规定报刊及本公司网站	2023年6月30日
2	大成基金管理有限公司关于旗下部分基金增加北京新浪仓石基金销售有限公司为销售机构的公告	中国证监会基金电子披露网站、规定报刊及本公司网站	2023年6月29日
3	大成基金管理有限公司关于旗下部分基金增加中信期货有限公司为销售机构的公告	中国证监会基金电子披露网站、规定报刊及本公司网站	2023年6月29日
4	大成基金管理有限公司关于旗下部分基金增加中信证券（山东）有限责任公司为销售机构的公告	中国证监会基金电子披露网站、规定报刊及本公司网站	2023年6月29日
5	大成基金管理有限公司关于旗下部分基金增加中信证券股份有限公司为销售机构的公告	中国证监会基金电子披露网站、规定报刊及本公司网站	2023年6月29日
6	大成基金管理有限公司关于旗下部分基金增加中信证券华南股份有限	中国证监会基金电子披露网站、规定报刊及本	2023年6月29日

	公司为销售机构的公告	公司网站	
7	大成基金管理有限公司关于大成竞争优势混合型证券投资基金 2023 年度第 1 次分红的公告	中国证监会基金电子披露网站、规定报刊及本公司网站	2023 年 6 月 28 日
8	大成基金管理有限公司关于旗下部分基金增加京东肯特瑞基金销售有限公司为销售机构的公告	中国证监会基金电子披露网站、规定报刊及本公司网站	2023 年 6 月 27 日
9	关于大成竞争优势混合型证券投资基金暂停大额申购（含定期定额申购）及转换转入业务的公告	中国证监会基金电子披露网站、规定报刊及本公司网站	2023 年 6 月 3 日
10	大成竞争优势混合型证券投资基金 C 类份额增加部分代销机构的公告	中国证监会基金电子披露网站、规定报刊及本公司网站	2023 年 5 月 25 日
11	大成基金管理有限公司关于旗下部分基金增加上海中欧财富基金销售有限公司为销售机构的公告	中国证监会基金电子披露网站、规定报刊及本公司网站	2023 年 5 月 24 日
12	大成竞争优势混合型证券投资基金更新招募说明书	中国证监会基金电子披露网站、规定报刊及本公司网站	2023 年 5 月 20 日
13	大成竞争优势混合型证券投资基金 C 类份额增加上海天天基金销售有限公司为代销机构的公告	中国证监会基金电子披露网站、规定报刊及本公司网站	2023 年 5 月 16 日
14	大成竞争优势混合型证券投资基金 A、C 类份额增加东方证券股份有限公司为销售机构的公告	中国证监会基金电子披露网站、规定报刊及本公司网站	2023 年 5 月 12 日
15	大成基金管理有限公司关于旗下部分基金增加东吴证券股份有限公司为销售机构的公告	中国证监会基金电子披露网站、规定报刊及本公司网站	2023 年 5 月 12 日
16	大成竞争优势混合型证券投资基金 (A 类份额) 基金产品资料概要更新	中国证监会基金电子披露网站、规定报刊及本公司网站	2023 年 5 月 9 日
17	关于大成竞争优势混合型证券投资基金增设 C 类基金份额并相应修订基金合同和托管协议的公告	中国证监会基金电子披露网站、规定报刊及本公司网站	2023 年 5 月 9 日
18	大成竞争优势混合型证券投资基金托管协议	中国证监会基金电子披露网站、规定报刊及本公司网站	2023 年 5 月 9 日
19	大成竞争优势混合型证券投资基金基金合同	中国证监会基金电子披露网站、规定报刊及本公司网站	2023 年 5 月 9 日
20	大成竞争优势混合型证券投资基金更新招募说明书	中国证监会基金电子披露网站、规定报刊及本公司网站	2023 年 5 月 9 日
21	大成竞争优势混合型证券投资基金	中国证监会基金电子披	2023 年 5 月 9 日



	(C类份额)基金产品资料概要更新	露网站、规定报刊及本公司网站	
22	大成基金管理有限公司提醒投资者谨防金融诈骗的公告	中国证监会基金电子披露网站、规定报刊及本公司网站	2023年4月27日
23	大成竞争优势混合型证券投资基金2023年第1季度报告	中国证监会基金电子披露网站、规定报刊及本公司网站	2023年4月21日
24	大成竞争优势混合型证券投资基金2022年年度报告	中国证监会基金电子披露网站、规定报刊及本公司网站	2023年3月30日
25	大成基金管理有限公司关于高级管理人员变更的公告	中国证监会基金电子披露网站、规定报刊及本公司网站	2023年3月27日
26	大成基金管理有限公司关于高级管理人员变更的公告	中国证监会基金电子披露网站、规定报刊及本公司网站	2023年3月27日
27	大成基金管理有限公司关于养老金客户通过直销柜台申购旗下基金费率优惠的公告	中国证监会基金电子披露网站、规定报刊及本公司网站	2023年3月24日
28	大成基金管理有限公司关于旗下部分基金增加西部证券股份有限公司为销售机构的公告	中国证监会基金电子披露网站、规定报刊及本公司网站	2023年3月14日
29	大成竞争优势混合型证券投资基金2022年第4季度报告	中国证监会基金电子披露网站、规定报刊及本公司网站	2023年1月18日
30	大成基金管理有限公司关于旗下部分基金增加兴业银行股份有限公司为销售机构的公告	中国证监会基金电子披露网站、规定报刊及本公司网站	2023年1月10日

## § 11 影响投资者决策的其他重要信息

### 11.1 报告期内单一投资者持有基金份额比例达到或超过 20%的情况

无。

### 11.2 影响投资者决策的其他重要信息

无。

## § 12 备查文件目录

### 12.1 备查文件目录

- 1、中国证监会批准设立大成保本混合型证券投资基金的文件；
- 2、《大成竞争优势混合型证券投资基金基金合同》；

- 3、《大成竞争优势混合型证券投资基金基金合同更新》；
- 4、《大成竞争优势混合型证券投资基金托管协议》；
- 5、《大成竞争优势混合型证券投资基金托管协议更新》；
- 6、《大成竞争优势股票型证券投资基金变更基金名称、基金类别以及修订基金合同部分条款的公告》；
- 7、大成基金管理有限公司批准文件、营业执照、公司章程；
- 8、本报告期内在规定报刊上披露的各种公告原稿。

## 12.2 存放地点

备查文件存放在本基金管理人和托管人的住所。

## 12.3 查阅方式

投资者可在营业时间免费查阅，或登录本基金管理人网站 <http://www.dcfund.com.cn> 进行查阅。

大成基金管理有限公司

2023 年 8 月 30 日