

中欧瑾和灵活配置混合型证券投资基金 2023 年中期报告

2023 年 6 月 30 日

基金管理人：中欧基金管理有限公司

基金托管人：中国工商银行股份有限公司

送出日期：2023 年 8 月 31 日

§ 1 重要提示及目录

1.1 重要提示

基金管理人的董事会、董事保证本报告所载资料不存在虚假记载、误导性陈述或重大遗漏，并对其内容的真实性、准确性和完整性承担个别及连带的法律责任。本中期报告已经三分之二以上独立董事签字同意，并由董事长签发。

基金托管人中国工商银行股份有限公司根据本基金合同规定，于 2023 年 08 月 30 日复核了本报告中的财务指标、净值表现、利润分配情况、财务会计报告、投资组合报告等内容，保证复核内容不存在虚假记载、误导性陈述或者重大遗漏。

基金管理人承诺以诚实信用、勤勉尽责的原则管理和运用基金资产，但不保证基金一定盈利。

基金的过往业绩并不代表其未来表现。投资有风险，投资者在作出投资决策前应仔细阅读本基金的招募说明书及更新。

本报告中财务资料未经审计。

本报告期自 2023 年 01 月 01 日起至 2023 年 06 月 30 日止。

1.2 目录

§ 1 重要提示及目录	2
1.1 重要提示	2
1.2 目录	3
§ 2 基金简介	5
2.1 基金基本情况	5
2.2 基金产品说明	5
2.3 基金管理人和基金托管人	5
2.4 信息披露方式	6
2.5 其他相关资料	6
§ 3 主要财务指标和基金净值表现	6
3.1 主要会计数据和财务指标	6
3.2 基金净值表现	7
§ 4 管理人报告	10
4.1 基金管理人及基金经理情况	10
4.2 管理人对报告期内本基金运作合规守信情况的说明	11
4.3 管理人对报告期内公平交易情况的专项说明	11
4.4 管理人对报告期内基金的投资策略和业绩表现的说明	11
4.5 管理人对宏观经济、证券市场及行业走势的简要展望	12
4.6 管理人对报告期内基金估值程序等事项的说明	12
4.7 管理人对报告期内基金利润分配情况的说明	13
4.8 报告期内管理人对本基金持有人数或基金资产净值预警情形的说明	13
§ 5 托管人报告	13
5.1 报告期内本基金托管人合规守信情况声明	13
5.2 托管人对报告期内本基金投资运作合规守信、净值计算、利润分配等情况的说明	13
5.3 托管人对本中期报告中财务信息等内容真实、准确和完整发表意见	13
§ 6 半年度财务会计报告（未经审计）	13
6.1 资产负债表	13
6.2 利润表	15
6.3 净资产（基金净值）变动表	16
6.4 报表附注	18
§ 7 投资组合报告	44
7.1 期末基金资产组合情况	44
7.2 报告期末按行业分类的股票投资组合	44
7.3 期末按公允价值占基金资产净值比例大小排序的所有股票投资明细	45
7.4 报告期内股票投资组合的重大变动	47
7.5 期末按债券品种分类的债券投资组合	51
7.6 期末按公允价值占基金资产净值比例大小排序的前五名债券投资明细	51

7.7	期末按公允价值占基金资产净值比例大小排序的所有资产支持证券投资明细.....	51
7.8	报告期末按公允价值占基金资产净值比例大小排序的前五名贵金属投资明细.....	51
7.9	期末按公允价值占基金资产净值比例大小排序的前五名权证投资明细.....	51
7.10	本基金投资股指期货的投资政策.....	51
7.11	报告期末本基金投资的国债期货交易情况说明.....	51
7.12	投资组合报告附注.....	51
§ 8	基金份额持有人信息	52
8.1	期末基金份额持有人户数及持有人结构.....	52
8.2	期末基金管理人的从业人员持有本基金的情况.....	53
8.3	期末基金管理人的从业人员持有本开放式基金份额总量区间情况.....	53
§ 9	开放式基金份额变动	53
§ 10	重大事件揭示	54
10.1	基金份额持有人大会决议.....	54
10.2	基金管理人、基金托管人的专门基金托管部门的重大人事变动.....	54
10.3	涉及基金管理人、基金财产、基金托管业务的诉讼.....	54
10.4	基金投资策略的改变.....	54
10.5	为基金进行审计的会计师事务所情况.....	54
10.6	管理人、托管人及其高级管理人员受稽查或处罚等情况.....	54
10.7	基金租用证券公司交易单元的有关情况.....	54
10.8	其他重大事件.....	58
§ 11	影响投资者决策的其他重要信息	58
11.1	报告期内单一投资者持有基金份额比例达到或超过 20%的情况	58
11.2	影响投资者决策的其他重要信息.....	59
§ 12	备查文件目录	59
12.1	备查文件目录.....	59
12.2	存放地点.....	59
12.3	查阅方式.....	59

§ 2 基金简介

2.1 基金基本情况

基金名称	中欧瑾和灵活配置混合型证券投资基金		
基金简称	中欧瑾和灵活配置混合		
基金主代码	001173		
基金运作方式	契约型开放式		
基金合同生效日	2015 年 4 月 13 日		
基金管理人	中欧基金管理有限公司		
基金托管人	中国工商银行股份有限公司		
报告期末基金份额总额	1,457,483,322.76 份		
基金合同存续期	不定期		
下属分级基金的基金简称	中欧瑾和灵活配置混合 A	中欧瑾和灵活配置混合 C	中欧瑾和灵活配置混合 E
下属分级基金的交易代码	001173	001174	017288
报告期末下属分级基金的份额总额	809,717,802.89 份	324,264,986.52 份	323,500,533.35 份

2.2 基金产品说明

投资目标	在有效控制投资组合风险的前提下，通过积极主动的资产配置，力争获得超越业绩比较基准的收益。
投资策略	本基金运用自上而下和自下而上相结合的方法进行大类资产配置，强调通过自上而下的宏观分析与自下而上的市场趋势分析有机结合进行前瞻性的决策。综合考虑本基金的投资目标、市场发展趋势、风险控制要求等因素，制定本基金资产的大类资产配置比例。
业绩比较基准	中证 800 行业中性低波动指数收益率×80%+中证短债指数收益率×20%
风险收益特征	本基金为混合型基金，其预期收益及预期风险水平高于债券型基金和货币市场基金，但低于股票型基金，属于中等预期收益和预期风险水平的投资品种。

2.3 基金管理人和基金托管人

项目		基金管理人	基金托管人
名称		中欧基金管理有限公司	中国工商银行股份有限公司
信息披露负责人	姓名	黎忆海	郭明
	联系电话	021-68609600	(010) 66105799
	电子邮箱	liyihai@zofund.com	custody@icbc.com.cn
客户服务电话		021-68609700、400-700-9700	95588
传真		021-33830351	(010) 66105798
注册地址		中国（上海）自由贸易试验区陆家嘴环路 479 号 8 层	北京市西城区复兴门内大街 55 号
办公地址		中国（上海）自由贸易试验区陆	北京市西城区复兴门内大街 55

	家嘴环路 479 号上海中心大厦 8、10、16 层	号
邮政编码	200120	100140
法定代表人	窦玉明	陈四清

2.4 信息披露方式

本基金选定的信息披露报纸名称	证券时报
登载基金中期报告正文的管理人互联网网址	www.zofund.com
基金中期报告备置地点	基金管理人的办公场所

2.5 其他相关资料

项目	名称	办公地址
注册登记机构	中欧基金管理有限公司	中国（上海）自由贸易试验区陆家嘴环路 479 号上海中心大厦 8、10、16 层

§ 3 主要财务指标和基金净值表现

3.1 主要会计数据和财务指标

金额单位：人民币元

3.1.1 期间 数据和指标	报告期(2023 年 1 月 1 日-2023 年 6 月 30 日)		
	中欧瑾和灵活配置混合 A	中欧瑾和灵活配置混合 C	中欧瑾和灵活配置混合 E
本期已实现 收益	-15,048,335.92	-6,356,467.77	-5,788,730.08
本期利润	31,271,807.33	29,248,185.53	-6,758,165.48
加权平均基 金份额本期 利润	0.0540	0.0905	-0.0484
本期加权平 均净值利润 率	3.75%	6.59%	-3.38%
本期基金份 额净值增长 率	5.73%	5.31%	5.48%
3.1.2 期末 数据和指标	报告期末(2023 年 6 月 30 日)		
期末可供分	49,159,786.37	2,143,728.25	18,311,528.94

配利润			
期末可供分配基金份额利润	0.0607	0.0066	0.0566
期末基金资产净值	1,174,398,925.67	447,901,851.63	467,847,342.85
期末基金份额净值	1.4504	1.3813	1.4462
3.1.3 累计期末指标	报告期末(2023年6月30日)		
基金份额累计净值增长率	45.04%	38.13%	-1.00%

注：1、本期已实现收益指基金本期利息收入、投资收益、其他收入（不含公允价值变动收益）扣除相关费用和信用减值损失后的余额，本期利润为本期已实现收益加上本期公允价值变动收益。

2、期末可供分配利润采用期末资产负债表中未分配利润与未分配利润中已实现部分的孰低数（为期末余额，不是当期发生数）。

3、所述基金业绩指标不包括基金份额持有人认购或交易基金的各项费用，计入费用后实际收益水平要低于所列数字。

3.2 基金净值表现

3.2.1 基金份额净值增长率及其与同期业绩比较基准收益率的比较

中欧瑾和灵活配置混合 A

阶段	份额净值增长率①	份额净值增长率标准差②	业绩比较基准收益率③	业绩比较基准收益率标准差④	①—③	②—④
过去一个月	-2.01%	1.60%	-0.73%	0.57%	-1.28%	1.03%
过去三个月	1.05%	2.13%	-0.61%	0.64%	1.66%	1.49%
过去六个月	5.73%	1.76%	8.56%	0.60%	-2.83%	1.16%
过去一年	10.63%	1.65%	2.42%	0.68%	8.21%	0.97%
过去三年	26.78%	1.64%	9.41%	0.79%	17.37%	0.85%
自基金合同生效起至今	45.04%	1.07%	26.21%	0.51%	18.83%	0.56%

注：本基金业绩比较基准为：中证 800 行业中性低波动指数收益率*80%+中证短债指数收益率*20%。比较基准每个交易日进行一次再平衡，每个交易日在加入损益后根据设定的权重比例进行大类资产之间的再平衡，使大类资产比例保持恒定。

中欧瑾和灵活配置混合 C

阶段	份额净值增长率①	份额净值增长率标准差②	业绩比较基准收益率③	业绩比较基准收益率标准差④	①-③	②-④
过去一个月	-2.08%	1.60%	-0.73%	0.57%	-1.35%	1.03%
过去三个月	0.85%	2.13%	-0.61%	0.64%	1.46%	1.49%
过去六个月	5.31%	1.76%	8.56%	0.60%	-3.25%	1.16%
过去一年	9.80%	1.65%	2.42%	0.68%	7.38%	0.97%
过去三年	23.55%	1.64%	9.41%	0.79%	14.14%	0.85%
自基金合同生效起至今	38.13%	1.07%	26.21%	0.51%	11.92%	0.56%

注：本基金业绩比较基准为：中证 800 行业中性低波动指数收益率*80%+中证短债指数收益率*20%。比较基准每个交易日进行一次再平衡，每个交易日在加入损益后根据设定的权重比例进行大类资产之间的再平衡，使大类资产比例保持恒定。

中欧瑾和灵活配置混合 E

阶段	份额净值增长率①	份额净值增长率标准差②	业绩比较基准收益率③	业绩比较基准收益率标准差④	①-③	②-④
过去一个月	-2.05%	1.60%	-0.73%	0.57%	-1.32%	1.03%
过去三个月	0.93%	2.12%	-0.61%	0.64%	1.54%	1.48%
过去六个月	5.48%	1.75%	8.56%	0.60%	-3.08%	1.15%
自基金份额运作日至今	-1.00%	1.63%	7.94%	0.60%	-8.94%	1.03%

注：本基金业绩比较基准为：中证 800 行业中性低波动指数收益率*80%+中证短债指数收益率*20%。比较基准每个交易日进行一次再平衡，每个交易日在加入损益后根据设定的权重比例进行大类资产之间的再平衡，使大类资产比例保持恒定。

3.2.2 自基金合同生效以来基金份额累计净值增长率变动及其与同期业绩比较基准收益率变动的比较

中欧瑾和灵活配置混合A累计净值增长率与同期业绩比较基准收益率的历史走势对比图

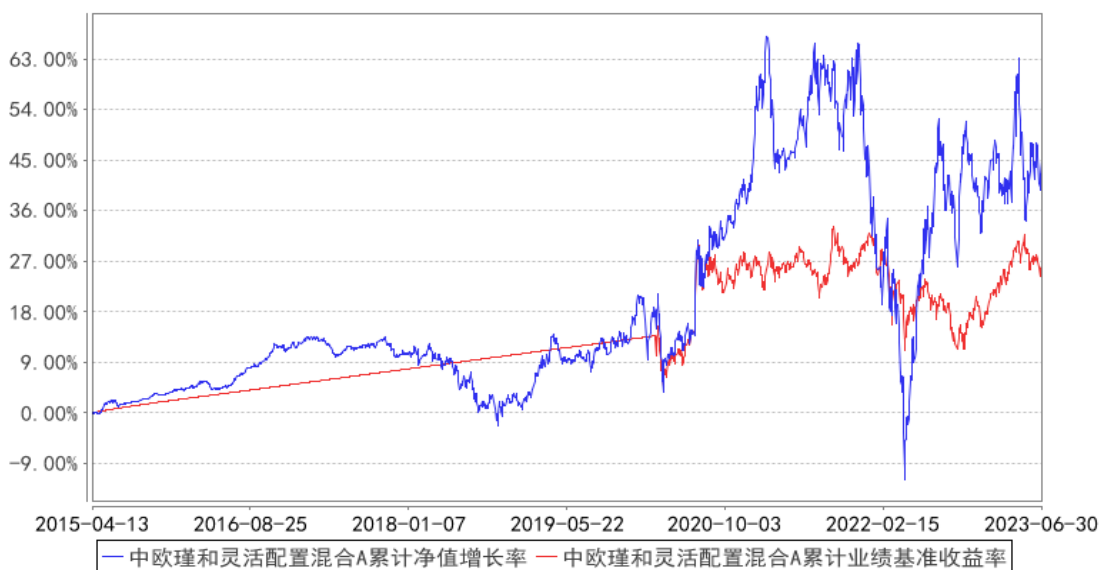

注：2020年2月26日起组合业绩比较基准由“金融机构人民币三年定期存款基准利率（税后）”变更为中证800行业中性低波指数收益率*80%+中证短债指数收益率*20%。

中欧瑾和灵活配置混合C累计净值增长率与同期业绩比较基准收益率的历史走势对比图

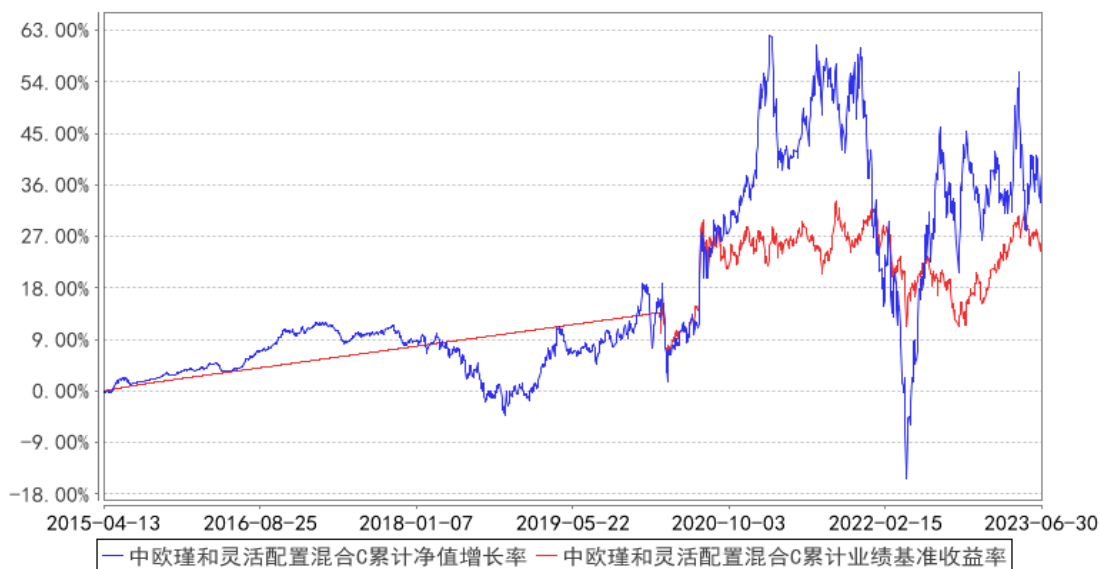

注：2020年2月26日起组合业绩比较基准由“金融机构人民币三年定期存款基准利率（税后）”变更为中证800行业中性低波指数收益率*80%+中证短债指数收益率*20%。

中欧瑾和灵活配置混合E累计净值增长率与同期业绩比较基准收益率的历史走势对比图

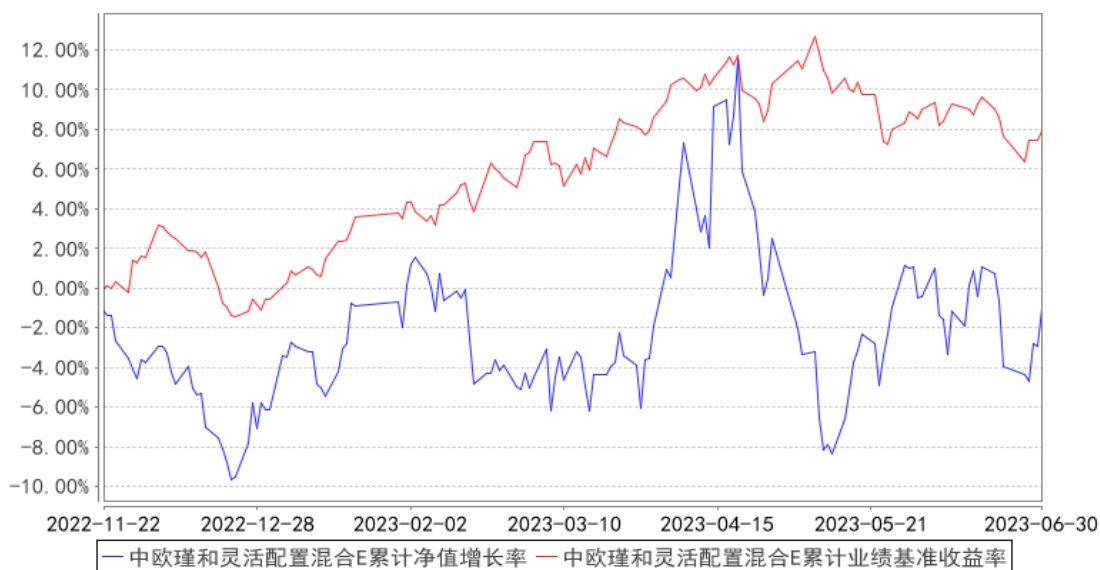

注：本基金于 2022 年 11 月 21 日新增 E 类份额，图示日期为 2022 年 11 月 22 日至 2023 年 06 月 30 日。

§ 4 管理人报告

4.1 基金管理人及基金经理情况

4.1.1 基金管理人及其管理基金的经验

中欧基金管理有限公司经中国证监会（证监基字[2006]102 号文）批准，于 2006 年 7 月 19 日正式成立。股东为 WP Asia Pacific Asset Management LLC（华平亚太资产管理有限公司）、国都证券股份有限公司、上海睦亿投资管理合伙企业（有限合伙）、上海穆延投资管理合伙企业（有限合伙）及自然人股东，注册资本为 2.20 亿元人民币，旗下设有北京分公司、深圳分公司、中欧盛世资产管理（上海）有限公司、上海中欧财富基金销售有限公司和中欧基金国际有限公司。截至 2023 年 6 月 30 日，本基金管理人共管理 150 只开放式基金。

4.1.2 基金经理（或基金经理小组）及基金经理助理简介

姓名	职务	任本基金的基金经理（助理）期限		证券从业年限	说明
		任职日期	离任日期		
李帅	基金经理	2021-05-10	-	13 年	历任嘉实基金管理有限公司国内和海外市场多行业研究员、周期和制造组组长、基金经理助理、基金经理，中信产业基金制造业高级研究员。2020-10-28 加入中欧基金管理有限公司。

注：1、任职日期和离任日期一般情况下指公司作出决定之日；若该基金经理自基金合同生效日起

即任职，则任职日期为基金合同生效日。

2、证券从业的含义遵从《证券投资基金经营机构董事、监事、高级管理人员及从业人员监督管理办法》等相关规定。

4.2 管理人对报告期内本基金运作合规守信情况的说明

本报告期内，本基金管理人严格遵循了《证券投资基金法》及其各项实施细则、本基金基金合同和其他相关法律法规的规定，本着诚实信用、勤勉尽责、取信于市场、取信于社会的原则管理和运用基金资产，为基金份额持有人谋求最大利益。本报告期内，基金投资管理符合有关法规和基金合同的规定，无违法违规、未履行基金合同承诺或损害基金份额持有人利益的行为。

4.3 管理人对报告期内公平交易情况的专项说明

4.3.1 公平交易制度的执行情况

本报告期内，本基金管理人严格按照《证券投资基金管理公司公平交易制度指导意见》及公司内部相关制度等规定，从研究分析、投资决策、交易执行、事后监控等环节严格把关，通过系统和人工等方式在各个环节严格控制交易公平执行。

本报告期内，本基金管理人公平交易制度和控制方法总体执行情况良好，不同投资组合之间不存在非公平交易或利益输送的情况。

4.3.2 异常交易行为的专项说明

本报告期内，公司旗下所有投资组合参与的交易所公开竞价交易中，同日反向交易成交较少的单边交易量超过该证券当日成交量的 5% 的交易共有 69 次，为量化策略组合因投资策略需要发生的反向交易，公司内部风控对上述交易均履行相应控制程序。

本报告期内，未发现本基金有可能导致不公平交易和利益输送的异常交易。

4.4 管理人对报告期内基金的投资策略和业绩表现的说明

4.4.1 报告期内基金投资策略和运作分析

科创 50 指数再次回到 1000 点，这个位置，我们看好科创板并继续坚守。我们反复研究科创板的行业和其中的公司，认为性价比很高。随着市场对经济预期企稳，大金融板块稳住市场之后，我们认为那时或许就是科创板的启动时点。因此，我们的投资策略不变，继续聚焦科创板。

我们看好科创板的要点再总结如下：1、科创板的主要行业是半导体、计算机、军工、高端装备、新能源新材料和生物医药。以上都是国家战略支持的方向，制造强国、科技兴国；2、科创 50 指数里面一半以上的资产都符合“安全”这个大主题，这个主题是实质的、是长期的、是全球的、是不可逆的；3、科创板里面的大部分资产属于小盘成长，在经济复苏、流动性充裕、增量资金有限的情况下，有利于小盘股表现。4、科创板上市快四年了，科创 50 指数又回到了起点，这三年

多的时间，科创板上市公司业绩普遍增长了一倍到两倍甚至更高，也就意味着估值已经大幅收缩，性价比较高。

4.4.2 报告期内基金的业绩表现

本报告期内，基金 A 类份额净值增长率为 5.73%，同期业绩比较基准收益率为 8.56%；基金 C 类份额净值增长率为 5.31%，同期业绩比较基准收益率为 8.56%；基金 E 类份额净值增长率为 5.48%，同期业绩比较基准收益率为 8.56%。

4.5 管理人对宏观经济、证券市场及行业走势的简要展望

我们看好半导体板块在下半年的表现。从周期的角度看，目前行业去库存即将进入尾声，我们预期行业将在三到四季度见底，股价通常领先于基本面三到六个月，现在已经是布局半导体的合适时刻了；从成长的角度看，一方面下游车用等保持较快增长且空间很大，同时人工智能等新需求也逐步开始有所体现，另一方面半导体设备和材料的国产化率依然比较低，不少环节国产化率不到 10%，叠加行业成长和国产化率提升，这些领域都有十倍甚至以上的成长空间；从主题的角度看，逆全球化和大安全是确定的、长期的、不可逆的主题，国家解决先进制造被掐脖子的决心很强，半导体领域是国家鼓励发展的方向。综上，半导体板块是周期投资、成长投资、主题投资三者的交汇点，板块的估值、位置、持仓在行业比较之间优势明显。我们认为现在就是全面布局半导体板块的合适时刻。

我们继续看好军工，市场对军工行业有极大的预期差。从盈利模式看，行业从过去的成本加成到现在可以有足够的附加值，背景是保交付、鼓励创新等；从竞争格局看，由于很高的资金壁垒、技术壁垒、特别是资质壁垒，这个行业竞争格局天然很好，一个细分行业只有少量几个竞争对手并且基本没有新进入者；从公司治理看，随着股权激励、整体上市等，公司诉求和交流都比以前顺畅许多。我们看好军工板块。我们进一步加仓了船舶板块，从一季报来看，我们较早底部位置重仓，挖掘的方法依然是“行业景气前瞻”，船舶大周期已经开启并且会持续很多年，从周期极限利润弹性和在手订单看，目前这些公司依然具备较大的预期收益空间。

4.6 管理人对报告期内基金估值程序等事项的说明

报告期内，本基金管理人严格按照本公司制订的《估值委员会议事规则》以及相关法律法规的规定，有效地控制基金估值流程。公司估值委员会主席为总经理，投票成员包括主席、权益及固定收益研究总监、基金运营总监、监察稽核总监、风险管理总监，非投票成员（列席表达相关意见）包括公司高管、投资组合经理、中央交易室负责人、战略规划及业务发展部负责人、主席指定的其他相关人士。估值委员会负责基金估值相关工作的评估、决策、执行和监督，确保基金估值的公允、合理，防止估值被歪曲进而对基金持有人产生不利影响。基金经理如认为估值有被

歪曲或有失公允的情况，可向估值委员会报告并提出相关意见和建议。

本基金管理人按照最新的估值准则、证监会相关规定和基金合同关于估值的约定，对基金投资品种进行估值。具体估值流程为：基金日常估值由基金管理人进行，基金托管人按基金合同规定的估值方法、时间、程序进行复核，基金份额净值由基金管理人完成估值后，将估值结果以 XBRL 形式报给基金托管人，基金托管人复核无误后签章返回给基金管理人，由基金管理人依据本基金合同和有关法律法规的规定予以公布。报告期内相关基金估值政策的变更由托管银行进行复核确认。上述参与估值流程人员均具有估值业务所需的专业胜任能力及相关工作经验。上述参与估值流程各方之间不存在重大利益冲突。

4.7 管理人对报告期内基金利润分配情况的说明

本基金本报告期未进行利润分配，符合相关法规及基金合同的规定。

4.8 报告期内管理人对本基金持有人数或基金资产净值预警情形的说明

本报告期内基金管理人无应说明预警信息。

§ 5 托管人报告

5.1 报告期内本基金托管人遵规守信情况声明

本报告期内，本基金托管人在对本基金的托管过程中，严格遵守《证券投资基金法》及其他法律法规和基金合同的有关规定，不存在任何损害基金份额持有人利益的行为，完全尽职尽责地履行了基金托管人应尽的义务。

5.2 托管人对报告期内本基金投资运作遵规守信、净值计算、利润分配等情况的说明

本报告期内，本基金的管理人——中欧基金管理有限公司在本基金的投资运作、基金资产净值计算、基金份额申购赎回价格计算、基金费用开支等问题上，托管人未发现损害基金份额持有人利益的行为。

5.3 托管人对本中期报告中财务信息等内容的真实、准确和完整发表意见

本托管人依法对中欧基金管理有限公司编制和披露的本基金 2023 年中期报告中财务指标、净值表现、利润分配情况、财务会计报告、投资组合报告等内容进行了核查，以上内容真实、准确和完整。

§ 6 半年度财务会计报告（未经审计）

6.1 资产负债表

会计主体：中欧瑾和灵活配置混合型证券投资基金

报告截止日：2023 年 6 月 30 日

单位：人民币元

资产	附注号	本期末 2023 年 6 月 30 日	上年度末 2022 年 12 月 31 日
资产：			
银行存款	6.4.7.1	148,719,090.10	80,365,274.50
结算备付金		2,135,104.39	2,564,263.02
存出保证金		611,095.37	180,052.17
交易性金融资产	6.4.7.2	1,967,771,518.12	683,478,271.80
其中：股票投资		1,967,771,518.12	683,478,271.80
基金投资		-	-
债券投资		-	-
资产支持证券投资		-	-
贵金属投资		-	-
其他投资		-	-
衍生金融资产	6.4.7.3	-	-
买入返售金融资产	6.4.7.4	-	-
债权投资		-	-
其中：债券投资		-	-
资产支持证券投资		-	-
其他投资		-	-
其他债权投资		-	-
其他权益工具投资		-	-
应收清算款		-	-
应收股利		-	-
应收申购款		5,123,236.54	101,593.03
递延所得税资产		-	-
其他资产	6.4.7.5	-	-
资产总计		2,124,360,044.52	766,689,454.52
负债和净资产	附注号	本期末 2023 年 6 月 30 日	上年度末 2022 年 12 月 31 日
负债：			
短期借款		-	-
交易性金融负债		-	-
衍生金融负债	6.4.7.3	-	-
卖出回购金融资产款		-	-
应付清算款		28,261,823.77	10.12
应付赎回款		984,112.44	42,913.07
应付管理人报酬		2,285,436.17	870,603.84
应付托管费		380,906.04	145,100.66
应付销售服务费		464,669.10	189,256.87
应付投资顾问费		-	-
应交税费		-	-
应付利润		-	-

递延所得税负债		-	-
其他负债	6.4.7.6	1,834,976.85	1,175,955.74
负债合计		34,211,924.37	2,423,840.30
净资产：			
实收基金	6.4.7.7	1,457,483,322.76	565,958,272.89
其他综合收益		-	-
未分配利润	6.4.7.8	632,664,797.39	198,307,341.33
净资产合计		2,090,148,120.15	764,265,614.22
负债和净资产总计		2,124,360,044.52	766,689,454.52

注：报告截止日 2023 年 06 月 30 日，基金份额总额 1,457,483,322.76 份，其中下属 A 类基金份额净值为人民币 1.4504 元，基金份额总额 809,717,802.89 份；下属 C 类基金份额净值为人民币 1.3813 元，基金份额总额 324,264,986.52 份；下属 E 类基金份额净值为人民币 1.4462 元，基金份额总额 323,500,533.35 份。

6.2 利润表

会计主体：中欧瑾和灵活配置混合型证券投资基金

本报告期：2023 年 1 月 1 日至 2023 年 6 月 30 日

单位：人民币元

项目	附注号	本期 2023 年 1 月 1 日至 2023 年 6 月 30 日	上年度可比期间 2022 年 1 月 1 日至 2022 年 6 月 30 日
一、营业总收入		68,934,998.14	-60,434,307.88
1. 利息收入		284,227.49	41,622.95
其中：存款利息收入	6.4.7.9	284,227.49	41,622.95
债券利息收入		-	-
资产支持证券利息收入		-	-
买入返售金融资产收入		-	-
证券出借利息收入		-	-
其他利息收入		-	-
2. 投资收益（损失以“-”填列）		-14,994,480.55	-78,667,370.51
其中：股票投资收益	6.4.7.10	-17,514,011.95	-79,092,021.31
基金投资收益		-	-
债券投资收益	6.4.7.11	-	-
资产支持证券投资	6.4.7.12	-	-
收益		-	-
贵金属投资收益		-	-
衍生工具收益	6.4.7.13	429,199.65	-
股利收益	6.4.7.14	2,090,331.75	424,650.80

以摊余成本计量的金融资产终止确认产生的收益		-	-
其他投资收益		-	-
3. 公允价值变动收益（损失以“-”号填列）	6.4.7.15	80,955,361.15	17,700,149.47
4. 汇兑收益（损失以“-”号填列）		-	-
5. 其他收入（损失以“-”号填列）	6.4.7.16	2,689,890.05	491,290.21
减：二、营业总支出		15,173,170.76	2,504,178.90
1. 管理人报酬		10,975,322.56	1,970,379.02
2. 托管费		1,829,220.44	328,396.55
3. 销售服务费		2,263,264.28	102,024.77
4. 投资顾问费		-	-
5. 利息支出		-	-
其中：卖出回购金融资产支出		-	-
6. 信用减值损失	6.4.7.17	-	-
7. 税金及附加		1,578.89	-
8. 其他费用	6.4.7.18	103,784.59	103,378.56
三、利润总额（亏损总额以“-”号填列）		53,761,827.38	-62,938,486.78
减：所得税费用		-	-
四、净利润（净亏损以“-”号填列）		53,761,827.38	-62,938,486.78
五、其他综合收益的税后净额		-	-
六、综合收益总额		53,761,827.38	-62,938,486.78

6.3 净资产（基金净值）变动表

会计主体：中欧瑾和灵活配置混合型证券投资基金

本报告期：2023 年 1 月 1 日至 2023 年 6 月 30 日

单位：人民币元

项目	本期 2023 年 1 月 1 日至 2023 年 6 月 30 日			
	实收基金	其他综合收益	未分配利润	净资产合计
一、上期期末净资产（基金净值）	565,958,272.89	-	198,307,341.33	764,265,614.22
加：会计政策变更	-	-	-	-
前期差错更正	-	-	-	-

其他	-	-	-	-
二、本期期初净资产(基金净值)	565,958,272.89	-	198,307,341.33	764,265,614.22
三、本期增减变动额(减少以“-”号填列)	891,525,049.87	-	434,357,456.06	1,325,882,505.93
(一)、综合收益总额	-	-	53,761,827.38	53,761,827.38
(二)、本期基金份额交易产生的基金净值变动数(净值减少以“-”号填列)	891,525,049.87	-	380,595,628.68	1,272,120,678.55
其中:1.基金申购款	1,616,594,673.34	-	673,224,996.49	2,289,819,669.83
2.基金赎回款	-725,069,623.47	-	-292,629,367.81	-1,017,698,991.28
(三)、本期向基金份额持有人分配利润产生的基金净值变动(净值减少以“-”号填列)	-	-	-	-
(四)、其他综合收益结转留存收益	-	-	-	-
四、本期期末净资产(基金净值)	1,457,483,322.76	-	632,664,797.39	2,090,148,120.15
项目	上年度可比期间			
	2022年1月1日至2022年6月30日			
	实收基金	其他综合收益	未分配利润	净资产合计
一、上期期末净资产(基金净值)	310,836,832.11	-	145,096,115.95	455,932,948.06
加:会计政策变更	-	-	-	-
前期差错更正	-	-	-	-
其他	-	-	-	-
二、本期期初净资产(基金净值)	310,836,832.11	-	145,096,115.95	455,932,948.06

三、本期增减变动额（减少以“-”号填列）	-163,098,696.33	-	-99,845,379.56	-262,944,075.89
（一）、综合收益总额	-	-	-62,938,486.78	-62,938,486.78
（二）、本期基金份额交易产生的基金净值变动数（净值减少以“-”号填列）	-163,098,696.33	-	-36,906,892.78	-200,005,589.11
其中：1. 基金申购款	44,652,049.43	-	11,419,943.06	56,071,992.49
2. 基金赎回款	-207,750,745.76	-	-48,326,835.84	-256,077,581.60
（三）、本期向基金份额持有人分配利润产生的基金净值变动（净值减少以“-”号填列）	-	-	-	-
（四）、其他综合收益结转留存收益	-	-	-	-
四、本期期末净资产（基金净值）	147,738,135.78	-	45,250,736.39	192,988,872.17

报表附注为财务报表的组成部分。

本报告 6.1 至 6.4 财务报表由下列负责人签署：

刘建平

杨毅

王音然

基金管理人负责人

主管会计工作负责人

会计机构负责人

6.4 报表附注

6.4.1 基金基本情况

中欧瑾和灵活配置混合型证券投资基金（以下简称“本基金”）经中国证券监督管理委员会（以下简称“中国证监会”）证监许可[2015]第 417 号《关于准予中欧瑾和灵活配置混合型证券投资基金注册的批复》核准，由中欧基金管理有限公司依照《中华人民共和国证券投资基金法》和《中欧瑾和灵活配置混合型证券投资基金基金合同》负责公开募集。本基金为契约型开放式，存续期限不定，首次设立募集不包括认购资金利息共募集 3,880,996,002.17 元。经向中国证监会备案

，《中欧瑾和灵活配置混合型证券投资基金基金合同》于 2015 年 4 月 13 日正式生效，基金合同生效日的基金份额总额为 3,880,996,002.17 份基金份额，本基金募集期间未产生利息折份额，其中瑾和 A 的基金份额总额为 3,877,974,034.36 份，瑾和 C 的基金份额总额为 3,021,967.81 份。本基金的基金管理人与注册登记机构均为中欧基金管理有限公司，基金托管人为中国工商银行股份有限公司。

根据《中华人民共和国证券投资基金法》、《公开募集证券投资基金运作管理办法》及《公开募集证券投资基金销售机构监督管理办法》等法律法规的规定及本基金基金合同和招募说明书的约定，为满足投资者的理财需求，经托管人中国工商银行股份有限公司同意并报中国证监会备案，本基金管理人决定自 2022 年 11 月 21 日起增加本基金的 E 类基金份额类别并相应修改基金合同、托管协议。本基金在现有份额的基础上增加 E 类基金份额，原 A 类基金份额和 C 类基金份额保持不变。三类基金份额分别设置代码，并分别计算基金份额净值。

根据《中华人民共和国证券投资基金法》和《中欧瑾和灵活配置混合型证券投资基金基金合同》的有关规定，本基金的投资范围为具有良好流动性的金融工具，包括国内依法发行上市的股票（包括中小板、创业板、存托凭证以及其他经中国证监会批准发行上市的股票）、固定收益类资产（国债、地方政府债、金融债、企业债、公司债、次级债、中小企业私募债、可转换债券、可交换债券、分离交易可转债、央行票据、中期票据、短期融资券（含超短期融资券）、资产支持证券、质押及买断式债券回购、银行存款及现金等）、衍生工具（权证、股指期货等）以及经中国证监会批准允许基金投资的其它金融工具（但需符合中国证监会的相关规定）。

基金的投资组合比例为：本基金股票投资占基金资产的比例为 0% - 95%，权证投资占基金资产净值的比例为 0% - 3%，每个交易日日终在扣除股指期货合约需缴纳的交易保证金后，现金（不包括结算备付金、存出保证金、应收申购款等）或者到期日在一年以内的政府债券投资比例合计不低于基金资产净值的 5%。

本基金的业绩比较基准为：中证 800 行业中性低波动指数收益率×80%+中证短债指数收益率×20%。

6.4.2 会计报表的编制基础

本财务报表系按照财政部颁布的《企业会计准则——基本准则》以及其后颁布及修订的具体会计准则、应用指南、解释以及《资产管理产品相关会计处理规定》和其他相关规定（统称“企业会计准则”）编制，同时，在信息披露和估值方面，也参考了中国证监会颁布的《中国证券监督管理委员会关于证券投资基金估值业务的指导意见》、《公开募集证券投资基金信息披露管理办法》、《证券投资基金信息披露内容与格式准则》第 3 号《半年度报告的内容与格式》、《证

券投资基金信息披露编报规则》第 3 号《会计报表附注的编制及披露》、《证券投资基金信息披露 XBRL 模板第 3 号〈年度报告和中期报告〉》以及中国证监会和中国证券投资基金业协会颁布的其他相关规定。

本财务报表以本基金持续经营为基础列报。

6.4.3 遵循企业会计准则及其他有关规定的声明

本财务报表符合企业会计准则的要求，真实、完整地反映了本基金于 2023 年 06 月 30 日的财务状况以及 2023 年 01 月 01 日至 2023 年 06 月 30 日止期间的经营成果和净值变动情况。

6.4.4 本报告期所采用的会计政策、会计估计与最近一期年度报告相一致的说明

本报告期所采用的会计政策、会计估计与最近一期年度报告一致。

6.4.5 会计政策和会计估计变更以及差错更正的说明

6.4.5.1 会计政策变更的说明

本基金本报告期无会计政策变更。

6.4.5.2 会计估计变更的说明

本基金本报告期无会计估计变更。

6.4.5.3 差错更正的说明

本基金本报告期无重大会计差错的内容和更正金额。

6.4.6 税项

1. 印花税

经国务院批准，财政部、国家税务总局研究决定，自 2008 年 4 月 24 日起，调整证券（股票）交易印花税税率，由原先的 3‰调整为 1‰；

经国务院批准，财政部、国家税务总局研究决定，自 2008 年 9 月 19 日起，调整由出让方按证券（股票）交易印花税税率缴纳印花税，受让方不再征收，税率不变；

根据财政部、国家税务总局财税[2005]103 号文《关于股权分置试点改革有关税收政策问题的通知》的规定，股权分置改革过程中因非流通股股东向流通股股东支付对价而发生的股权转让，暂免征收印花税。

2. 增值税

根据财政部、国家税务总局财税[2016]36 号文《关于全面推开营业税改增值税试点的通知》的规定，经国务院批准，自 2016 年 5 月 1 日起在全国范围内全面推开营业税改征增值税试点，金融业纳入试点范围，由缴纳营业税改为缴纳增值税。对证券投资基金（封闭式证券投资基金，开放式证券投资基金）管理人运用基金买卖股票、债券的转让收入免征增值税；国债、地方政府债

利息收入以及金融同业往来利息收入免征增值税；存款利息收入不征收增值税；

根据财政部、国家税务总局财税[2016]46 号文《关于进一步明确全面推开营改增试点金融业有关政策的通知》的规定，金融机构开展的质押式买入返售金融商品业务及持有政策性金融债券取得的利息收入属于金融同业往来利息收入；

根据财政部、国家税务总局财税[2016]70 号文《关于金融机构同业往来等增值税政策的补充通知》的规定，金融机构开展的买断式买入返售金融商品业务、同业存款、同业存单以及持有金融债券取得的利息收入属于金融同业往来利息收入；

根据财政部、国家税务总局财税[2016]140 号文《关于明确金融、房地产开发、教育辅助服务等增值税政策的通知》的规定，本基金运营过程中发生的增值税应税行为，以本基金的基金管理人为增值税纳税人；

根据财政部、国家税务总局财税[2017]56 号文《关于资管产品增值税有关问题的通知》的规定，证券投资基金的基金管理人运营证券投资基金过程中发生的增值税应税行为，暂适用简易计税方法，按照 3% 的征收率缴纳增值税。对证券投资基金在 2018 年 1 月 1 日前运营过程中发生的增值税应税行为，未缴纳增值税的，不再缴纳；已缴纳增值税的，已纳税额从证券投资基金的基金管理人以后月份的增值税应纳税额中抵减。

3. 城市维护建设税、教育费附加、地方教育附加

根据《中华人民共和国城市维护建设税暂行条例（2011 年修订）》、《征收教育费附加的暂行规定（2011 年修订）》及相关地方教育附加的征收规定，凡缴纳消费税、增值税、营业税的单位和个人，都应当依照规定缴纳城市维护建设税、教育费附加（除按照相关规定缴纳农村教育事业费附加的单位外）及地方教育费附加。

4. 企业所得税

根据财政部、国家税务总局财税[2004]78 号文《关于证券投资基金税收政策的通知》的规定，自 2004 年 1 月 1 日起，对证券投资基金（封闭式证券投资基金，开放式证券投资基金）管理人运用基金买卖股票、债券的差价收入，继续免征企业所得税；

根据财政部、国家税务总局财税[2005]103 号文《关于股权分置试点改革有关税收政策问题的通知》的规定，股权分置改革中非流通股股东通过对价方式向流通股股东支付的股份、现金等收入，暂免征收流通股股东应缴纳的企业所得税；

根据财政部、国家税务总局财税[2008]1 号文《关于企业所得税若干优惠政策的通知》的规定，对证券投资基金从证券市场中取得的收入，包括买卖股票、债券的差价收入，股权的股息、红利收入，债券的利息收入及其他收入，暂不征收企业所得税。

5. 个人所得税

根据财政部、国家税务总局财税[2005]103 号文《关于股权分置试点改革有关税收政策问题的通知》的规定，股权分置改革中非流通股股东通过对价方式向流通股股东支付的股份、现金等收入，暂免征收流通股股东应缴纳的个人所得税；

根据财政部、国家税务总局财税[2008]132 号文《财政部、国家税务总局关于储蓄存款利息所得有关个人所得税政策的通知》的规定，自 2008 年 10 月 9 日起，对储蓄存款利息所得暂免征收个人所得税；

根据财政部、国家税务总局、中国证监会财税[2012]85 号文《关于实施上市公司股息红利差别化个人所得税政策有关问题的通知》的规定，自 2013 年 1 月 1 日起，证券投资基金从公开发行和转让市场取得的上市公司股票，持股期限在 1 个月以内（含 1 个月）的，其股息红利所得全额计入应纳税所得额；持股期限在 1 个月以上至 1 年（含 1 年）的，暂减按 50% 计入应纳税所得额；持股期限超过 1 年的，暂减按 25% 计入应纳税所得额。上述所得统一适用 20% 的税率计征个人所得税；

根据财政部、国家税务总局、中国证监会财税[2015]101 号文《关于上市公司股息红利差别化个人所得税政策有关问题的通知》的规定，自 2015 年 9 月 8 日起，证券投资基金从公开发行和转让市场取得的上市公司股票，持股期限超过 1 年的，股息红利所得暂免征收个人所得税。

6. 4. 7 重要财务报表项目的说明

6. 4. 7. 1 银行存款

单位：人民币元

项目	本期末 2023 年 6 月 30 日
活期存款	148,719,090.10
等于：本金	148,707,000.38
加：应计利息	12,089.72
减：坏账准备	-
定期存款	-
等于：本金	-
加：应计利息	-
减：坏账准备	-
其中：存款期限 1 个月以内	-
存款期限 1-3 个月	-
存款期限 3 个月以上	-
其他存款	-
等于：本金	-
加：应计利息	-

减：坏账准备	-
合计	148,719,090.10

6.4.7.2 交易性金融资产

单位：人民币元

项目	本期末 2023年6月30日			
	成本	应计利息	公允价值	公允价值变动
股票	1,899,891,516.81	-	1,967,771,518.12	67,880,001.31
贵金属投资-金交所黄金合约	-	-	-	-
债券	交易所市场	-	-	-
	银行间市场	-	-	-
	合计	-	-	-
资产支持证券	-	-	-	-
基金	-	-	-	-
其他	-	-	-	-
合计	1,899,891,516.81	-	1,967,771,518.12	67,880,001.31

6.4.7.3 衍生金融资产/负债

6.4.7.3.1 衍生金融资产/负债期末余额

无。

6.4.7.4 买入返售金融资产

6.4.7.4.1 各项买入返售金融资产期末余额

无。

6.4.7.4.2 期末买断式逆回购交易中取得的债券

无。

6.4.7.5 其他资产

无。

6.4.7.6 其他负债

单位：人民币元

项目	本期末 2023年6月30日
应付券商交易单元保证金	-
应付赎回费	515.67
应付证券出借违约金	-
应付交易费用	1,750,156.65
其中：交易所市场	1,750,156.65

银行间市场	-
应付利息	-
预提费用-信息披露费	59,507.37
预提费用-审计费	24,795.19
应付转出费	1.97
合计	1,834,976.85

6.4.7.7 实收基金

金额单位：人民币元

中欧瑾和灵活配置混合 A

项目	本期 2023 年 1 月 1 日至 2023 年 6 月 30 日	
	基金份额（份）	账面金额
上年度末	332,553,727.72	332,553,727.72
本期申购	641,808,452.95	641,808,452.95
本期赎回（以“-”号填列）	-164,644,377.78	-164,644,377.78
本期末	809,717,802.89	809,717,802.89

中欧瑾和灵活配置混合 C

项目	本期 2023 年 1 月 1 日至 2023 年 6 月 30 日	
	基金份额（份）	账面金额
上年度末	200,901,103.10	200,901,103.10
本期申购	552,148,197.07	552,148,197.07
本期赎回（以“-”号填列）	-428,784,313.65	-428,784,313.65
本期末	324,264,986.52	324,264,986.52

中欧瑾和灵活配置混合 E

项目	本期 2023 年 1 月 1 日至 2023 年 6 月 30 日	
	基金份额（份）	账面金额
上年度末	32,503,442.07	32,503,442.07
本期申购	422,638,023.32	422,638,023.32
本期赎回（以“-”号填列）	-131,640,932.04	-131,640,932.04
本期末	323,500,533.35	323,500,533.35

注：申购份额含红利再投、转换入份额，赎回份额含转换出份额。

6.4.7.8 未分配利润

单位：人民币元

中欧瑾和灵活配置混合 A

项目	已实现部分	未实现部分	未分配利润合计
上年度末	27,791,543.86	95,845,515.59	123,637,059.45
本期利润	-15,048,335.92	46,320,143.25	31,271,807.33
本期基金份额交易产生的变动数	36,416,578.43	173,355,677.57	209,772,256.00
其中：基金申购款	49,423,317.94	234,479,671.64	283,902,989.58

基金赎回款	-13,006,739.51	-61,123,994.07	-74,130,733.58
本期已分配利润	-	-	-
本期末	49,159,786.37	315,521,336.41	364,681,122.78

中欧瑾和灵活配置混合 C

项目	已实现部分	未实现部分	未分配利润合计
上年度末	6,807,763.16	55,800,957.48	62,608,720.64
本期利润	-6,356,467.77	35,604,653.30	29,248,185.53
本期基金份额交易产生的变动数	1,692,432.86	30,087,526.08	31,779,958.94
其中：基金申购款	12,587,265.66	184,438,635.75	197,025,901.41
基金赎回款	-10,894,832.80	-154,351,109.67	-165,245,942.47
本期已分配利润	-	-	-
本期末	2,143,728.25	121,493,136.86	123,636,865.11

中欧瑾和灵活配置混合 E

项目	已实现部分	未实现部分	未分配利润合计
上年度末	2,693,756.48	9,367,804.76	12,061,561.24
本期利润	-5,788,730.08	-969,435.40	-6,758,165.48
本期基金份额交易产生的变动数	21,406,502.54	117,636,911.20	139,043,413.74
其中：基金申购款	31,590,724.85	160,705,380.65	192,296,105.50
基金赎回款	-10,184,222.31	-43,068,469.45	-53,252,691.76
本期已分配利润	-	-	-
本期末	18,311,528.94	126,035,280.56	144,346,809.50

6.4.7.9 存款利息收入

单位：人民币元

项目	本期
	2023 年 1 月 1 日至 2023 年 6 月 30 日
活期存款利息收入	218,365.24
定期存款利息收入	-
其他存款利息收入	-
结算备付金利息收入	62,113.70
其他	3,748.55
合计	284,227.49

6.4.7.10 股票投资收益

6.4.7.10.1 股票投资收益——买卖股票差价收入

单位：人民币元

项目	本期
	2023 年 1 月 1 日至 2023 年 6 月 30 日
卖出股票成交总额	2,257,299,925.24
减：卖出股票成本总额	2,267,922,366.47
减：交易费用	6,891,570.72
买卖股票差价收入	-17,514,011.95

6.4.7.11 债券投资收益

6.4.7.11.1 债券投资收益项目构成

无。

6.4.7.11.2 债券投资收益——买卖债券差价收入

无。

6.4.7.12 资产支持证券投资收益

无。

6.4.7.13 衍生工具收益

6.4.7.13.1 衍生工具收益——买卖权证差价收入

无。

6.4.7.13.2 衍生工具收益——其他投资收益

单位：人民币元

项目	本期收益金额 2023 年 1 月 1 日至 2023 年 6 月 30 日
股指期货投资收益	429,199.65

6.4.7.14 股利收益

单位：人民币元

项目	本期 2023 年 1 月 1 日至 2023 年 6 月 30 日
股票投资产生的股利收益	2,090,331.75
其中：证券出借权益补偿收入	-
基金投资产生的股利收益	-
合计	2,090,331.75

6.4.7.15 公允价值变动收益

单位：人民币元

项目名称	本期 2023 年 1 月 1 日至 2023 年 6 月 30 日
1. 交易性金融资产	80,955,361.15
股票投资	80,955,361.15
债券投资	-
资产支持证券投资	-
贵金属投资	-
其他	-
2. 衍生工具	-
权证投资	-
3. 其他	-

减：应税金融商品公允价值变动产生的预估增值税	-
合计	80,955,361.15

6.4.7.16 其他收入

单位：人民币元

项目	本期 2023 年 1 月 1 日至 2023 年 6 月 30 日
基金赎回费收入	2,570,971.97
基金转换费收入	118,918.08
合计	2,689,890.05

6.4.7.17 信用减值损失

无。

6.4.7.18 其他费用

单位：人民币元

项目	本期 2023 年 1 月 1 日至 2023 年 6 月 30 日
审计费用	24,795.19
信息披露费	59,507.37
证券出借违约金	-
汇划手续费	882.03
账户维护费	18,000.00
其他	600.00
合计	103,784.59

6.4.8 或有事项、资产负债表日后事项的说明

6.4.8.1 或有事项

截至资产负债表日，本基金并无须作披露的或有事项。

6.4.8.2 资产负债表日后事项

截至本财务报表批准报出日，本基金并无须作披露的资产负债表日后事项。

6.4.9 关联方关系

6.4.9.1 本报告期存在控制关系或其他重大利害关系的关联方发生变化的情况

本报告期内，因公司股东发生股权转让，公司关联方变动情况如下：

1、自 2023 年 5 月 11 日起，万盛基业投资有限责任公司不再是我司关联方，新增关联方为上海穆延投资管理合伙企业（有限合伙）及 7 名自然人股东。

2、自 2023 年 6 月 1 日起，Unione di Banche Italiane S.p.A. 不再是我司关联方，新增关联方为 WP Asia Pacific Asset Management LLC（华平亚太资产管理有限公司）。

3、变更后，与本基金关系为“基金管理人的股东”的关联方名单更新如下：

WP Asia Pacific Asset Management LLC（华平亚太资产管理有限公司）、国都证券股份有限公司、上海睦亿投资管理合伙企业（有限合伙）、上海穆延投资管理合伙企业（有限合伙）19 名自然人股东。

4、除上述变更外，其他关联方报告期内未发生变化。

6.4.9.2 本报告期与基金发生关联交易的各关联方

关联方名称	与本基金的关系
中欧基金管理有限公司（“中欧基金”）	基金管理人、基金销售机构、登记机构
中国工商银行股份有限公司（“工商银行”）	基金托管人、基金销售机构
国都证券股份有限公司（“国都证券”）	基金管理人的股东、基金销售机构
上海中欧财富基金销售有限公司（“中欧财富”）	基金管理人的控股子公司、基金销售机构

注：下述关联交易均在正常业务范围内按一般商业条款订立。

6.4.10 本报告期及上年度可比期间的关联方交易

6.4.10.1 通过关联方交易单元进行的交易

6.4.10.1.1 股票交易

金额单位：人民币元

关联方名称	本期 2023年1月1日至2023年6月30日		上年度可比期间 2022年1月1日至2022年6月30日	
	成交金额	占当期股票 成交总额的比 例（%）	成交金额	占当期股票 成交总额的比 例（%）
国都证券	686,273.34	0.01	-	-

6.4.10.1.2 债券交易

无。

6.4.10.1.3 债券回购交易

无。

6.4.10.1.4 权证交易

无。

6.4.10.1.5 应支付关联方的佣金

金额单位：人民币元

关联方名称	本期 2023年1月1日至2023年6月30日			
	当期 佣金	占当期佣金总量 的比例（%）	期末应付佣金余 额	占期末应付佣金 总额的比例（%）

国都证券	501.90	0.01	-	-
关联方名称	上年度可比期间 2022年1月1日至2022年6月30日			
	当期 佣金	占当期佣金总量 的比例 (%)	期末应付佣金余 额	占期末应付佣金 总额的比例 (%)
国都证券	-	-	-	-

注：1. 上述佣金参考市场价格经本基金的基金管理人与对方协商确定，以扣除由中国证券登记结算有限责任公司收取的证管费和经手费的净额列示。

2. 该类佣金协议的服务范围还包括佣金收取方为本基金提供的证券投资研究成果和市场信息服务等。

6.4.10.2 关联方报酬

6.4.10.2.1 基金管理费

单位：人民币元

项目	本期 2023年1月1日至2023年6 月30日	上年度可比期间 2022年1月1日至2022 年6月30日
当期发生的基金应支付的管理费	10,975,322.56	1,970,379.02
其中：支付销售机构的客户维护费	1,355,422.75	282,687.09

注：基金管理费按前一日基金资产净值的 1.50% 的年费率计提。计算方法如下：

$$H = E \times 1.50\% \div \text{当年天数}$$

H 为每日应计提的基金管理费

E 为前一日的基金资产净值

基金管理费每日计算，逐日累计至每月月末，按月支付，由基金管理人向基金托管人发送基金管理费划款指令，基金托管人复核后于次月前 3 个工作日内从基金财产中一次性支付给基金管理人。若遇法定节假日、公休假等，支付日期顺延。

6.4.10.2.2 基金托管费

单位：人民币元

项目	本期 2023年1月1日至2023年6 月30日	上年度可比期间 2022年1月1日至2022 年6月30日
当期发生的基金应支付的托管费	1,829,220.44	328,396.55

注：基金托管费按前一日基金资产净值的 0.25% 的年费率计提。计算方法如下：

$$H = E \times 0.25\% \div \text{当年天数}$$

H 为每日应计提的基金托管费

E 为前一日的基金资产净值

基金托管费每日计算，逐日累计至每月月末，按月支付，由基金管理人向基金托管人发送基金托管费划款指令，基金托管人复核后于次月前 3 个工作日内从基金财产中一次性支取。若遇法定节假日、公休日等，支付日期顺延。

6.4.10.2.3 销售服务费

单位：人民币元

获得销售服务费的各关联方名称	本期 2023 年 1 月 1 日至 2023 年 6 月 30 日			
	当期发生的基金应支付的销售服务费			
	中欧瑾和灵活配置 混合 A	中欧瑾和灵活配置 混合 C	中欧瑾和灵活配置 混合 E	合计
工商银行	-	134.03	-	134.03
中欧财富	-	2,225.39	1,183.96	3,409.35
中欧基金	-	1,022,923.26	484,967.75	1,507,891.01
合计	-	1,025,282.68	486,151.71	1,511,434.39
获得销售服务费的各关联方名称	上年度可比期间 2022 年 1 月 1 日至 2022 年 6 月 30 日			
	当期发生的基金应支付的销售服务费			
	中欧瑾和灵活配置 混合 A	中欧瑾和灵活配置 混合 C	中欧瑾和灵活配置 混合 E	合计
工商银行	-	-	-	-
中欧财富	-	-	-	-
中欧基金	-	79,986.31	-	79,986.31
合计	-	79,986.31	-	79,986.31

注：本基金 A 类基金份额不收取销售服务费，C 类基金份额的销售服务费年费率为 0.80%，销售服务费按前一日 C 类基金份额的基金资产净值的 0.80% 年费率计提。计算方法如下：

$$H = E \times 0.80\% \div \text{当年天数}$$

H 为 C 类基金份额每日应计提的销售服务费

E 为 C 类基金份额前一日基金资产净值

E 类基金份额的销售服务费年费率为 0.50%，E 类基金份额销售服务费按前一日 E 类基金份额的基金资产净值的 0.50% 年费率计提。计算方法如下： $H = E \times 0.50\% \div \text{当年天数}$ H 为 E 类基金份额每日应计提的销售服务费 E 为 E 类基金份额前一日基金资产净值基金销售服务费每日计算，逐日累计至每月月末，按月支付，由基金管理人向基金托管人发送销售服务费划款指令，基金托管人复核后于次月前 3 个工作日内从基金财产中一次性划付给基金管理人，由基金管理人支付给销售

机构。若遇法定节假日、公休日等，支付日期顺延。

6.4.10.3 与关联方进行银行间同业市场的债券(含回购)交易

无。

6.4.10.4 报告期内转融通证券出借业务发生重大关联交易事项的说明

6.4.10.4.1 与关联方通过约定申报方式进行的适用固定期限费率的证券出借业务的情况

本基金本报告期及上年度可比期间均未与关联方通过约定申报方式进行适用固定期限费率的证券出借业务。

6.4.10.4.2 与关联方通过约定申报方式进行的适用市场化期限费率的证券出借业务的情况

本基金本报告期及上年度可比期间均未与关联方通过约定申报方式进行适用市场化期限费率的证券出借业务。

6.4.10.5 各关联方投资本基金的情况

6.4.10.5.1 报告期内基金管理人运用固有资金投资本基金的情况

中欧瑾和灵活配置混合 A

份额单位：份

项目	本期 2023年1月1日至2023年6月 30日	上年度可比期间 2022年1月1日至2022年6月30日
报告期初持有的基金份额	0.00	0.00
报告期内申购/买入总份额	0.00	0.00
报告期内因拆分变动份额	0.00	0.00
减：报告期内赎回/卖出总份额	0.00	0.00
报告期末持有的基金份额	0.00	0.00
报告期末持有的基金份额占基金总份额比例	0.00%	0.00%

中欧瑾和灵活配置混合 C

份额单位：份

项目	本期 2023年1月1日至2023年6月 30日	上年度可比期间 2022年1月1日至2022年6月30日
----	--------------------------------	---------------------------------

报告期初持有的基金份额	0.00	0.00
报告期间申购/买入总份额	0.00	0.00
报告期间因拆分变动份额	0.00	0.00
减：报告期间赎回/卖出总份额	0.00	0.00
报告期末持有的基金份额	0.00	0.00
报告期末持有的基金份额占基金总份额比例	0.00%	0.00%

中欧瑾和灵活配置混合 E

份额单位：份

项目	本期	上年度可比期间
	2023 年 1 月 1 日至 2023 年 6 月 30 日	2022 年 1 月 1 日至 2022 年 6 月 30 日
报告期初持有的基金份额	102,683.46	0.00
报告期间申购/买入总份额	0.00	0.00
报告期间因拆分变动份额	0.00	0.00
减：报告期间赎回/卖出总份额	0.00	0.00
报告期末持有的基金份额	102,683.46	0.00
报告期末持有的基金份额占基金总份额比例	0.03%	0.00%

注：1、申购/买入总份额含红利再投、转换入份额，赎回/卖出总份额含转出份额。

2、基金管理人通过相关销售商渠道投资本基金，适用费率符合本基金招募说明书和相关公告的规定。

6.4.10.5.2 报告期末除基金管理人之外的其他关联方投资本基金的情况

份额单位：份

中欧瑾和灵活配置混合 A

关联方名称	本期末		上年度末	
	2023 年 6 月 30 日		2022 年 12 月 31 日	
	持有的基金份额	持有的基金份额占基金总份额的比例	持有的基金份额	持有的基金份额占基金总份额的比例

上海中欧财富基金销售有限公司	3,646.26	0.00%	2,931.53	0.00%
----------------	----------	-------	----------	-------

注 1、截止本报告期末，上海中欧财富基金销售有限公司持有本基金 A 类份额实际占比为 0.0005%，截止上年度末，上海中欧财富基金销售有限公司持有本基金 A 类份额实际占比为 0.0009%，上述展示系四舍五入的结果。

2、本报告期及上年度可比期间，除基金管理人之外的其他关联方投资本基金的适用费率符合本基金招募说明书和相关公告的规定。

3、本报告期期末及上年度末，除基金管理人之外的其他关联方均未持有本基金 C 类和 E 类基金份额。

6.4.10.6 由关联方保管的银行存款余额及当期产生的利息收入

单位：人民币元

关联方名称	本期 2023 年 1 月 1 日至 2023 年 6 月 30 日		上年度可比期间 2022 年 1 月 1 日至 2022 年 6 月 30 日	
	期末余额	当期利息收入	期末余额	当期利息收入
中国工商银行股份有限公司	148,719,090.10	218,365.24	14,535,880.53	37,131.13

注：本基金的银行存款由基金托管人中国工商银行股份有限公司保管，按银行同业利率计息。

6.4.10.7 本基金在承销期内参与关联方承销证券的情况

无。

6.4.10.8 其他关联交易事项的说明

无。

6.4.11 利润分配情况

本基金本报告期内不存在利润分配情况。

6.4.12 期末（2023 年 6 月 30 日）本基金持有的流通受限证券

6.4.12.1 因认购新发/增发证券而于期末持有的流通受限证券

金额单位：人民币元

6.4.12.1.1 受限证券类别：股票										
证券代码	证券名称	成功认购日	受限期	流通受限类型	认购价格	期末估值单价	数量（单位：股）	期末成本总额	期末估值总额	备注
301157	华塑科	2023 年 3 月 1 日	6 个月	新股流通受限	56.50	52.93	150	8,475.00	7,939.50	-

	技	日									
301246	宏源药业	2023年3月10日	6个月	新股流通受限	50.00	30.71	931	46,550.00	28,591.01	-	
301345	涛涛车业	2023年3月10日	6个月	新股流通受限	73.45	46.64	266	19,537.70	12,406.24	-	
301439	泓淋电力	2023年3月10日	6个月	新股流通受限	19.99	16.90	949	18,970.51	16,038.10	-	
601061	中信金属	2023年3月30日	6个月	新股流通受限	6.58	7.58	4,016	26,425.28	30,441.28	-	
601133	柏诚系统股份公司	2023年3月31日	6个月	新股流通受限	11.66	12.26	664	7,742.24	8,140.64	-	
603125	江苏常青树科技	2023年3月30日	6个月	新股流通受限	25.98	24.53	160	4,156.80	3,924.80	-	
603135	中重科技	2023年3月29日	6个月	新股流通受限	17.80	17.89	628	11,178.40	11,234.92	-	
603137	恒尚节能	2023年4月10日	6个月	新股流通受限	15.90	17.09	139	2,210.10	2,375.51	-	
603172	浙江万丰	2023年4月28日	6个月	新股流通受限	14.58	16.13	122	1,778.76	1,967.86	-	

	股份									
688146	中船派瑞特气	2023年4月13日	6个月	新股流通受限	36.15	38.13	1,011	36,547.65	38,549.43	-
688249	晶合集成	2023年4月24日	6个月	新股流通受限	19.86	18.06	7,133	141,661.38	128,821.98	-
688334	西高院	2023年6月9日	6个月	新股流通受限	14.16	16.21	888	12,574.08	14,394.48	-
688352	顾中科技	2023年4月11日	6个月	新股流通受限	12.10	12.07	2,361	28,568.10	28,497.27	-
688361	中科飞测	2023年5月12日	6个月	新股流通受限	23.60	64.67	831	19,611.60	53,740.77	-
688429	时创能源	2023年6月20日	6个月	新股流通受限	19.20	25.53	346	6,643.20	8,833.38	-
688433	华曙高科	2023年4月7日	6个月	新股流通受限	26.66	31.50	418	11,143.88	13,167.00	-
688443	智翔金泰	2023年6月13日	6个月	新股流通受限	37.88	29.49	2,834	107,351.92	83,574.66	-
688469	中芯集成	2023年4月28日	6个月	新股流通受限	5.69	5.41	12,592	71,648.48	68,122.72	-
688472	阿特斯阳	2023年6月2日	6个月	新股流通受限	11.10	17.04	5,996	66,555.60	102,171.84	-

	光 电 力									
688478	晶 升 股 份	2023 年 4 月 13 日	6 个月	新 股 流 通 受 限	32.52	42.37	402	13,073.04	17,032.74	-
688479	用 友 汽 车 信 息 科 技	2023 年 5 月 4 日	6 个月	新 股 流 通 受 限	33.99	29.49	332	11,284.68	9,790.68	-
688484	南 芯 科 技	2023 年 3 月 28 日	6 个月	新 股 流 通 受 限	39.99	36.71	1,008	40,309.92	37,003.68	-
688507	索 辰 科 技	2023 年 4 月 10 日	6 个月	新 股 流 通 受 限	165.92	122.11	222	36,834.00	27,108.42	-
688512	慧 智 微 电 子	2023 年 5 月 8 日	6 个月	新 股 流 通 受 限	20.92	19.16	721	15,083.32	13,814.36	-
688522	纳 睿 雷 达 科 技	2023 年 2 月 22 日	6 个月	新 股 流 通 受 限	46.68	51.50	4,299	200,677.32	221,398.50	-
688523	航 天 环 宇 科 技	2023 年 5 月 26 日	6 个月	新 股 流 通 受 限	21.86	23.85	472	10,317.92	11,257.20	-
688531	日 联 科 技	2023 年 3 月 24 日	6 个月	新 股 流 通 受 限	152.38	135.97	346	52,723.48	47,045.62	-

	股份										
688535	华海诚科新材料	2023年3月28日	6个月	新股流通受限	35.00	51.23	161	5,635.00	8,248.03	-	
688543	国科军工	2023年6月14日	6个月	新股流通受限	43.67	53.05	410	17,904.70	21,750.50	-	
688552	航天南湖	2023年5月8日	6个月	新股流通受限	21.17	23.50	956	20,238.52	22,466.00	-	
688562	航天软件股份	2023年5月15日	6个月	新股流通受限	12.68	22.31	726	9,205.68	16,197.06	-	
688570	天玛智控	2023年5月29日	6个月	新股流通受限	30.26	25.33	884	26,749.84	22,391.72	-	
688576	西山科技	2023年5月30日	6个月	新股流通受限	135.80	120.41	240	32,592.00	28,898.40	-	
688581	安杰思医学	2023年5月12日	6个月	新股流通受限	125.80	118.03	163	20,505.40	19,238.89	-	
688582	芯动联科	2023年6月21日	6个月	新股流通受限	26.74	40.68	648	17,327.52	26,360.64	-	
688593	新相微	2023年5月25日	6个月	新股流通受限	11.18	14.59	959	10,721.62	13,991.81	-	

688620	安凯微电子	2023年6月15日	6个月	新股流通受限	10.68	12.34	1,016	10,850.88	12,537.44	-
688623	双元科技	2023年5月31日	6个月	新股流通受限	125.88	86.79	178	22,406.64	15,448.62	-
688629	四川华丰科技	2023年6月16日	6个月	新股流通受限	9.26	18.59	708	6,556.08	13,161.72	-
688631	莱斯信息	2023年6月19日	6个月	新股流通受限	25.28	29.87	336	8,494.08	10,036.32	-

注：基金持有的股票在流通受限期内，如获得股票红利、送股、转增股、配股的，则此新增股票的流通受限期和估值价格与相应原股票一致。

6.4.12.2 期末持有的暂时停牌等流通受限股票

本基金本报告期末未持有暂时停牌等流通受限股票。

6.4.12.3 期末债券正回购交易中作为抵押的债券

6.4.12.3.1 银行间市场债券正回购

截至本报告期末 2023 年 06 月 30 日止，本基金无因从事银行间市场债券正回购交易形成的卖出回购证券款余额。

6.4.12.3.2 交易所市场债券正回购

截至本报告期末 2023 年 06 月 30 日止，本基金无因从事交易所市场债券正回购交易形成的卖出回购证券款余额。

6.4.12.4 期末参与转融通证券出借业务的证券

本基金本报告期末无参与转融通证券出借业务的融出证券。

6.4.13 金融工具风险及管理

6.4.13.1 风险管理政策和组织架构

本基金为混合型基金，其预期收益及预期风险水平高于债券型基金和货币市场基金，但低于股票型基金。本基金的投资范围为具有良好流动性的金融工具。本基金在日常经营活动中面临的

与这些金融工具相关的风险主要包括信用风险、流动性风险及市场风险。本基金在有效控制投资组合风险的前提下，通过积极主动的资产配置，力争获得超越业绩比较基准的收益。本基金的基金管理人奉行全面风险管理体系的建设，建立了以风险控制委员会为核心，督察长、监察稽核部、风险管理部和相关业务部门构成的风险管理架构体系。风险控制委员会负责协助确立公司风险控制的原则、目标和策略，并就风险控制重要事项进行审议和决策。督察长负责组织和指导公司的监察稽核工作。监察稽核部独立于公司各业务部门开展监察稽核工作，负责监察公司的风险管理措施的执行，对内部控制制度的执行情况进行全面及专项检查 and 反馈。风险管理部负责公司层面金融工具投资的风险评估、风险监测以及风险管理措施的执行。相关业务部门负责本部门的风险评估和监控。本基金的基金管理人对于金融工具的风险管理方法主要是通过定性分析和定量分析的方法去估测各种风险产生的可能损失。从定性分析的角度出发，判断风险损失的严重程度和出现同类风险损失的频度。而从定量分析的角度出发，根据本基金的投资目标，结合基金资产所运用金融工具特征通过特定的风险量化指标、模型，日常的量化报告，确定风险损失的限度和相应置信程度，及时可靠地对各种风险进行监督、检查和评估，并通过相应决策，将风险控制在可承受的范围内。

6.4.13.2 信用风险

信用风险是指基金在交易过程中因交易对手未履行合约责任，或者基金所投资证券之发行人出现违约、拒绝支付到期本息等情况，导致基金资产损失和收益变化的风险。本基金的基金管理人在交易前对交易对手的资信状况进行了充分的评估。本基金在交易所进行的交易均以中国证券登记结算有限责任公司为交易对手完成证券交收和款项清算，违约风险可能性很小；在银行间同业市场进行交易前均对交易对手进行信用评估并对证券交割方式进行限制以控制相应的信用风险。本基金的基金管理人建立了信用风险管理流程，通过对投资品种信用等级评估来控制证券发行人的信用风险，且通过分散化投资以分散信用风险。

6.4.13.3 流动性风险

流动性风险是指基金在履行与金融负债有关的义务时遇到资金短缺的风险。本基金的流动性风险一方面来自于基金份额持有人可随时要求赎回其持有的基金份额，另一方面来自于投资品种所处的交易市场不活跃而带来的变现困难或因投资集中而无法在市场出现剧烈波动的情况下以合理的价格变现。针对兑付赎回资金的流动性风险，本基金的基金管理人每日对本基金的申购赎回情况进行严密监控并预测流动性需求，保持基金投资组合中的可用现金头寸与之相匹配。本基金的基金管理人在基金合同中设计了巨额赎回条款，约定在非常情况下赎回申请的处理方式，控制因开放申购赎回模式带来的流动性风险，有效保障基金持有人利益。针对投资品种变现的流动性

风险，本基金的基金管理人通过独立的风险管理部门设定流动性比例要求，对流动性指标进行持续的监测和分析，包括组合持仓集中度指标、组合在短时间内变现能力的综合指标、组合中变现能力较差的投资品种比例以及流通受限制的投资品种比例等。本基金投资于一家公司发行的证券市值不超过基金资产净值的 10%，且本基金与由本基金的基金管理人管理的其他基金共同持有一家上市公司发行的证券不得超过该证券的 10%。本基金的基金管理人管理的所有开放式基金共同持有一家上市公司发行的可流通股股票不得超过该上市公司可流通股股票的 15%。本基金主动投资于流动性受限资产的市值合计不得超过基金资产净值的 15%。除附注 6.4.12 中列示的部分基金资产流通暂时受限制不能自由转让的情况外，本基金所持大部分资产均能以合理价格适时变现。此外，本基金可通过卖出回购金融资产方式借入短期资金应对流动性需求，其上限一般不超过基金持有的债券投资的公允价值。于 2023 年 06 月 30 日，本基金所承担的除卖出回购金融资产款以外的金融负债的合同约定到期日均为一个月以内且不计息，可赎回基金份额净值(所有者权益)无固定到期日且不计息，因此账面余额约为未折现的合约到期现金流量。

6.4.13.3.1 报告期内本基金组合资产的流动性风险分析

本基金持有的资产主要为银行存款、股票及信用状况良好的固定收益类资产，其中银行存款主要为活期存款及可提前支取的定期存款，股票及固定收益类资产主要为在交易所及银行间公开发行上市且可自由流通的品种。本基金持有的流通受限资产比例较低，未对组合流动性造成重大影响，附注 6.4.12 披露的流通受限资产外，本基金未持有其他有重大流动性风险的投资品种。

6.4.13.4 市场风险

市场风险是指基金所持金融工具的公允价值或未来现金流量因所处市场各类价格因素的变动而发生波动的风险，包括利率风险、外汇风险和其他价格风险。

6.4.13.4.1 利率风险

利率风险是指金融工具的公允价值或现金流量受市场利率变动而发生波动的风险。利率敏感性金融工具均面临由于市场利率上升而导致公允价值下降的风险，其中浮动利率类金融工具还面临每个付息期间结束根据市场利率重新定价时对于未来现金流影响的风险。本基金的基金管理人定期对本基金面临的利率敏感性缺口进行监控，并通过调整投资组合的久期等方法对上述利率风险进行管理。本基金持有及承担的大部分金融资产和金融负债不计息，因此本基金的收入及经营活动的现金流量在很大程度上独立于市场利率变化。

6.4.13.4.1.1 利率风险敞口

单位：人民币元

本期末 2023 年 6 月 30 日	1 年以内	1-5 年	5 年以上	不计息	合计

资产					
银行存款	148,719,090.10	-	-	-	148,719,090.10
结算备付金	2,135,104.39	-	-	-	2,135,104.39
存出保证金	611,095.37	-	-	-	611,095.37
交易性金融资产	-	-	-	-1,967,771,518.12	1,967,771,518.12
应收申购款	-	-	-	5,123,236.54	5,123,236.54
资产总计	151,465,289.86	-	-	-1,972,894,754.66	2,124,360,044.52
负债					
应付赎回款	-	-	-	984,112.44	984,112.44
应付管理人报酬	-	-	-	2,285,436.17	2,285,436.17
应付托管费	-	-	-	380,906.04	380,906.04
应付清算款	-	-	-	28,261,823.77	28,261,823.77
应付销售服务费	-	-	-	464,669.10	464,669.10
其他负债	-	-	-	1,834,976.85	1,834,976.85
负债总计	-	-	-	34,211,924.37	34,211,924.37
利率敏感度缺口	151,465,289.86	-	-	-1,938,682,830.29	2,090,148,120.15
上年度末 2022 年 12 月 31 日	1 年以内	1-5 年	5 年以上	不计息	合计
资产					
银行存款	80,365,274.50	-	-	-	80,365,274.50
结算备付金	2,564,263.02	-	-	-	2,564,263.02
存出保证金	180,052.17	-	-	-	180,052.17
交易性金融资产	-	-	-	683,478,271.80	683,478,271.80
应收申购款	-	-	-	101,593.03	101,593.03
资产总计	83,109,589.69	-	-	683,579,864.83	766,689,454.52
负债					
应付清算款	-	-	-	10.12	10.12
应付赎回款	-	-	-	42,913.07	42,913.07
应付管理人报酬	-	-	-	870,603.84	870,603.84
应付托管费	-	-	-	145,100.66	145,100.66
应付销售服务费	-	-	-	189,256.87	189,256.87
其他负债	-	-	-	1,175,955.74	1,175,955.74
负债总计	-	-	-	2,423,840.30	2,423,840.30
利率敏感度缺口	83,109,589.69	-	-	681,156,024.53	764,265,614.22

注：表中所示为本基金资产及负债的公允价值，并按照合约规定的利率重新定价日或到期日孰早者予以分类。

6.4.13.4.1.2 利率风险的敏感性分析

于 2023 年 6 月 30 日，本基金持有交易性债券资产占基金资产净值的比例为 0.00%（2022 年 12 月 31 日：0.00%），因此市场利率的变动对于本基金资产净值无重大影响（2022 年 12 月 31 日：同）。

6.4.13.4.2 外汇风险

外汇风险是指金融工具的公允价值或未来现金流量因外汇汇率变动而发生波动的风险。本基金的所有资产及负债以人民币计价，因此无重大外汇风险。

6.4.13.4.3 其他价格风险

其他价格风险是指基金所持金融工具的公允价值或未来现金流量因除市场利率和外汇汇率以外的市场价格因素变动而发生波动的风险。本基金主要投资于证券交易所上市或银行间同业市场交易的股票和债券，所面临的其他价格风险来源于单个证券发行主体自身经营情况或特殊事项的影响，也可能来源于证券市场整体波动的影响。本基金的基金管理人定期结合宏观及微观环境的变化，对投资策略、资产配置、投资组合进行修正，来主动应对可能发生的市场价格风险。

6.4.13.4.3.1 其他价格风险敞口

金额单位：人民币元

项目	本期末 2023年6月30日		上年度末 2022年12月31日	
	公允价值	占基金资产净值 比例(%)	公允价值	占基金资产净值 比例(%)
交易性金融资产—股票投资	1,967,771,518.12	94.15	683,478,271.80	89.43
交易性金融资产—基金投资	-	-	-	-
交易性金融资产—贵金属投资	-	-	-	-
衍生金融资产—权证投资	-	-	-	-
其他	-	-	-	-
合计	1,967,771,518.12	94.15	683,478,271.80	89.43

6.4.13.4.3.2 其他价格风险的敏感性分析

假设	除业绩比较基准以外的其他市场变量保持不变		
分析	相关风险变量的变动	对资产负债表日基金资产净值的影响金额（单位：人民币元）	
		本期末（2023年6月30日）	上年度末（2022年12月31日）
	业绩比较基准上升5%	139,024,866.94	22,810,677.14
业绩比较基准下降5%	-139,024,866.94	-22,810,677.14	

6.4.14 公允价值

6.4.14.1 金融工具公允价值计量的方法

公允价值计量结果所属的层次，由对公允价值计量整体而言具有重要意义的输入值所属的最低层次决定：第一层次：相同资产或负债在活跃市场上未经调整的报价；第二层次：除第一层次输入值外相关资产或负债直接或间接可观察的输入值；第三层次：相关资产或负债的不可观察输入值。

6.4.14.2 持续的以公允价值计量的金融工具

6.4.14.2.1 各层次金融工具的公允价值

单位：人民币元

公允价值计量结果所属的层次	本期末 2023 年 6 月 30 日	上年度末 2022 年 12 月 31 日
第一层次	1,966,493,406.38	683,081,806.58
第二层次	-	-
第三层次	1,278,111.74	396,465.22
合计	1,967,771,518.12	683,478,271.80

6.4.14.2.2 公允价值所属层次间的重大变动

本基金政策为以报告期初作为确定金融工具公允价值层次之间转换的时点。对于公开市场交易的股票、债券等投资，若出现重大事项停牌、交易不活跃或非公开发行等情况，本基金不会于停牌日至交易恢复活跃日期间、交易不活跃期间及限售期间将相关投资的公允价值列入第一层次，并根据估值调整中采用的对公允价值计量整体而言具有重要意义的输入值所属的最低层次，确定相关投资的公允价值应属第二层次或第三层次。

6.4.14.3 非持续的以公允价值计量的金融工具的说明

本基金本报告期末及上年度末均未持有非持续的以公允价值计量的金融工具。

6.4.14.4 不以公允价值计量的金融工具的相关说明

本基金持有的不以公允价值计量的金融工具为以摊余成本计量的金融资产和金融负债，这些金融工具因其剩余期限较短，所以其账面价值与公允价值相若。

6.4.15 有助于理解和分析会计报表需要说明的其他事项

截至资产负债表日，本基金无需要说明的其他重要事项。本财务报表已于 2023 年 8 月 30 日经本基金的基金管理人批准。

§ 7 投资组合报告

7.1 期末基金资产组合情况

金额单位：人民币元

序号	项目	金额	占基金总资产的比例 (%)
1	权益投资	1,967,771,518.12	92.63
	其中：股票	1,967,771,518.12	92.63
2	基金投资	-	-
3	固定收益投资	-	-
	其中：债券	-	-
	资产支持证券	-	-
4	贵金属投资	-	-
5	金融衍生品投资	-	-
6	买入返售金融资产	-	-
	其中：买断式回购的买入返售金融资产	-	-
7	银行存款和结算备付金合计	150,854,194.49	7.10
8	其他各项资产	5,734,331.91	0.27
9	合计	2,124,360,044.52	100.00

7.2 报告期末按行业分类的股票投资组合

7.2.1 报告期末按行业分类的境内股票投资组合

金额单位：人民币元

代码	行业类别	公允价值（元）	占基金资产净值比例 (%)
A	农、林、牧、渔业	-	-
B	采矿业	-	-
C	制造业	1,846,546,101.65	88.35
D	电力、热力、燃气及水生产和供应业	-	-
E	建筑业	10,516.15	0.00
F	批发和零售业	30,441.28	0.00
G	交通运输、仓储和邮政业	-	-
H	住宿和餐饮业	-	-
I	信息传输、软件和信息技术服务业	121,170,064.56	5.80
J	金融业	-	-
K	房地产业	-	-
L	租赁和商务服务业	-	-
M	科学研究和技术服务业	14,394.48	0.00
N	水利、环境和公共设施管理业	-	-
O	居民服务、修理和其他服务业	-	-
P	教育	-	-

Q	卫生和社会工作	-	-
R	文化、体育和娱乐业	-	-
S	综合	-	-
	合计	1,967,771,518.12	94.15

7.2.2 报告期末按行业分类的港股通投资股票投资组合

本基金本报告期末未持有港股通投资股票。

7.3 期末按公允价值占基金资产净值比例大小排序的所有股票投资明细

金额单位：人民币元

序号	股票代码	股票名称	数量（股）	公允价值（元）	占基金资产净值比例（%）
1	688120	华海清科	770,000	194,078,500.00	9.29
2	688037	芯源微电子	1,000,003	170,950,512.85	8.18
3	688072	拓荆科技	390,179	166,204,548.63	7.95
4	688012	中微半导体设备	1,000,000	156,450,000.00	7.49
5	688409	富创精密	1,000,012	109,001,308.00	5.22
6	688147	微导纳米	2,000,083	105,564,380.74	5.05
7	688981	中芯国际	2,000,000	101,040,000.00	4.83
8	688082	盛美上海半导体	900,046	99,365,078.40	4.75
9	688333	西安铂力特	900,000	95,166,000.00	4.55
10	688281	华秦科技实业	439,917	89,083,192.50	4.26
11	688239	贵州航宇科技	900,000	62,955,000.00	3.01
12	688372	伟测科技	390,096	59,743,202.40	2.86
13	300260	新莱应材	1,499,940	59,277,628.80	2.84
14	688361	中科飞测	700,003	58,092,008.49	2.78
15	301269	华大九天	389,962	47,902,932.08	2.29
16	300567	精测电子	500,000	47,575,000.00	2.28
17	688019	安集科技	260,000	42,855,800.00	2.05
18	688126	上海硅产业集团	2,000,000	41,800,000.00	2.00
19	688521	芯原微电子	550,000	39,556,000.00	1.89
20	688206	概伦电子	1,200,000	33,648,000.00	1.61
21	688766	普冉半导体	270,000	28,841,400.00	1.38
22	688110	东芯股份	700,000	25,270,000.00	1.21
23	688106	金宏气体	850,000	23,120,000.00	1.11
24	688502	茂莱光学	120,000	23,040,000.00	1.10
25	688401	路维光电	600,000	22,524,000.00	1.08
26	688596	正帆科技	500,000	21,650,000.00	1.04
27	688103	国力股份	350,000	20,968,500.00	1.00
28	688268	广东华特气体	250,000	20,182,500.00	0.97
29	688525	佰维存储	4,614	368,612.46	0.02
30	688582	芯动联科	6,476	299,402.44	0.01

31	688522	纳睿雷达科技	4,299	221,398.50	0.01
32	688249	晶合集成	7,133	128,821.98	0.01
33	688472	阿特斯阳光电力	5,996	102,171.84	0.00
34	688443	智翔金泰	2,834	83,574.66	0.00
35	688469	中芯集成	12,592	68,122.72	0.00
36	688531	日联科技股份	346	47,045.62	0.00
37	688146	中船派瑞特气	1,011	38,549.43	0.00
38	688484	南芯科技	1,008	37,003.68	0.00
39	601061	中信金属	4,016	30,441.28	0.00
40	688576	西山科技	240	28,898.40	0.00
41	301246	宏源药业	931	28,591.01	0.00
42	688352	颀中科技	2,361	28,497.27	0.00
43	688507	索辰科技	222	27,108.42	0.00
44	688552	航天南湖	956	22,466.00	0.00
45	688570	天玛智控	884	22,391.72	0.00
46	688543	国科军工	410	21,750.50	0.00
47	688581	安杰思医学	163	19,238.89	0.00
48	688478	晶升股份	402	17,032.74	0.00
49	688562	航天软件股份	726	16,197.06	0.00
50	301439	泓淋电力	949	16,038.10	0.00
51	688623	双元科技	178	15,448.62	0.00
52	688334	西高院	888	14,394.48	0.00
53	688593	新相微	959	13,991.81	0.00
54	688512	慧智微电子	721	13,814.36	0.00
55	688433	华曙高科	418	13,167.00	0.00
56	688629	华丰科技	708	13,161.72	0.00
57	688620	安凯微	1,016	12,537.44	0.00
58	301345	涛涛车业	266	12,406.24	0.00
59	688523	航天环宇科技	472	11,257.20	0.00
60	603135	中重科技	628	11,234.92	0.00
61	688631	莱斯信息	336	10,036.32	0.00
62	688479	用友汽车信息科技	332	9,790.68	0.00
63	688429	时创能源	346	8,833.38	0.00
64	688535	华海诚科新材料	161	8,248.03	0.00
65	601133	柏诚系统股份公司	664	8,140.64	0.00
66	301157	华塑科技	150	7,939.50	0.00
67	603125	江苏常青树科技	160	3,924.80	0.00
68	603137	恒尚节能	139	2,375.51	0.00
69	603172	浙江万丰股份	122	1,967.86	0.00

7.4 报告期内股票投资组合的重大变动

7.4.1 累计买入金额超出期初基金资产净值 2%或前 20 名的股票明细

金额单位：人民币元

序号	股票代码	股票名称	本期累计买入金额	占期初基金资产净值比例(%)
1	688037	芯源微电子	175,427,378.50	22.95
2	688120	华海清科	161,071,293.94	21.08
3	000831	中国稀土	144,075,284.23	18.85
4	688409	富创精密	138,250,111.55	18.09
5	688072	拓荆科技	133,291,428.32	17.44
6	688239	贵州航宇科技	124,415,569.93	16.28
7	688012	中微半导体设备	117,300,121.18	15.35
8	688981	中芯国际	110,570,226.16	14.47
9	688147	微导纳米	103,782,785.26	13.58
10	688082	盛美上海半导体	96,157,895.33	12.58
11	688281	华秦科技实业	66,052,218.61	8.64
12	688200	华峰测控	65,822,431.57	8.61
13	688521	芯原微电子	58,208,440.63	7.62
14	688333	西安铂力特	58,087,575.04	7.60
15	300260	新莱应材	57,876,727.00	7.57
16	688002	睿创微纳	54,492,772.12	7.13
17	688201	信安世纪	54,228,001.71	7.10
18	688372	伟测科技	53,267,571.95	6.97
19	688270	浙江臻镭科技股份	50,848,616.83	6.65
20	688126	上海硅产业集团	50,578,639.73	6.62
21	688258	江苏卓易信息科技	50,574,156.17	6.62
22	688206	概伦电子	50,505,268.43	6.61
23	688385	复旦微电	49,953,820.21	6.54
24	301269	华大九天	48,874,198.54	6.39
25	688361	中科飞测	48,816,394.01	6.39
26	688019	安集科技	48,155,091.89	6.30
27	688152	麒麟信安	47,347,463.86	6.20
28	300567	精测电子	47,111,793.28	6.16
29	688568	中科星图公司	45,643,755.86	5.97
30	688596	正帆科技	43,826,277.85	5.73
31	000935	四川双马	43,439,402.26	5.68
32	688586	江航飞机装备	43,339,499.09	5.67
33	600109	国金证券	43,324,961.22	5.67

34	688066	北京航天宏图	36,564,252.93	4.78
35	688766	普冉半导体	35,274,604.92	4.62
36	688279	峰昭科技	34,571,363.52	4.52
37	688326	经纬恒润	31,034,095.80	4.06
38	688083	中望软件	29,901,476.53	3.91
39	688232	国泰新点软件	28,771,422.90	3.76
40	688116	天奈科技	28,759,489.32	3.76
41	688077	大地熊新材料	28,290,731.90	3.70
42	688110	东芯股份	28,079,851.88	3.67
43	688047	龙芯中科	27,814,183.08	3.64
44	688249	晶合集成	27,483,945.48	3.60
45	688502	茂莱光学	27,460,708.25	3.59
46	688052	纳芯微电子	25,302,481.08	3.31
47	688256	寒武纪科技	24,820,152.45	3.25
48	688268	广东华特气体	24,223,637.20	3.17
49	688237	超卓航科	23,910,351.44	3.13
50	688111	金山办公	22,819,381.92	2.99
51	300059	东方财富	22,570,420.08	2.95
52	688401	路维光电	22,436,281.91	2.94
53	688103	国力股份	22,427,814.16	2.93
54	688041	海光信息	22,221,493.58	2.91
55	688106	金宏气体	22,196,482.97	2.90
56	688195	腾景科技	21,745,438.86	2.85
57	688508	芯朋微电子	21,510,620.48	2.81
58	688122	西部超导	21,290,935.14	2.79
59	688800	瑞可达连接系统	20,411,536.26	2.67
60	688301	奕瑞科技股份	18,608,311.45	2.43
61	301050	雷电微力	17,049,706.96	2.23
62	688320	禾川科技	16,947,612.13	2.22
63	688636	智明达电子	16,618,142.77	2.17
64	603300	华铁应急	16,165,929.20	2.12
65	688007	光峰科技	15,618,382.62	2.04

注：买入金额均按买卖成交金额（成交单价乘以成交数量）填列，不考虑相关交易费用。

7.4.2 累计卖出金额超期初基金资产净值 2%或前 20 名的股票明细

金额单位：人民币元

序号	股票代码	股票名称	本期累计卖出金额	占期初基金资产净值比例(%)
1	000831	中国稀土	144,657,196.76	18.93
2	688111	金山办公	79,131,462.23	10.35
3	688239	贵州航宇科技	69,180,051.04	9.05
4	688270	浙江臻镭科技股份	62,463,094.43	8.17

5	688002	睿创微纳	57,282,205.55	7.50
6	688258	江苏卓易信息科技	55,415,124.35	7.25
7	688568	中科星图公司	52,815,270.98	6.91
8	688608	恒玄科技	50,638,230.76	6.63
9	688122	西部超导	50,478,184.44	6.60
10	688152	麒麟信安	49,485,119.39	6.47
11	688201	信安世纪	49,466,155.34	6.47
12	688200	华峰测控	48,724,322.50	6.38
13	688385	复旦微电	48,630,766.85	6.36
14	688508	芯朋微电子	47,642,418.33	6.23
15	688279	峰昭科技	46,231,542.29	6.05
16	600109	国金证券	42,779,010.00	5.60
17	688116	天奈科技	42,699,996.59	5.59
18	688331	荣昌生物	42,468,159.64	5.56
19	688301	奕瑞科技股份	42,038,231.76	5.50
20	688586	江航飞机装备	41,781,835.30	5.47
21	688320	禾川科技	41,631,288.88	5.45
22	000935	四川双马	40,688,360.47	5.32
23	688066	北京航天宏图	40,110,724.02	5.25
24	688677	青岛海泰新光	39,829,665.19	5.21
25	688819	天能电池集团股份	36,660,321.46	4.80
26	688256	寒武纪科技	35,937,953.49	4.70
27	688083	中望软件	31,912,488.34	4.18
28	688195	腾景科技	31,227,483.95	4.09
29	688232	国泰新点软件	30,106,975.00	3.94
30	688636	智明达电子	30,061,239.21	3.93
31	688047	龙芯中科	29,765,309.66	3.89
32	688617	惠泰医疗	28,151,190.26	3.68
33	688099	晶晨半导体	27,660,263.96	3.62
34	688041	海光信息	27,256,715.70	3.57
35	688311	盟升电子	26,919,488.10	3.52
36	688409	富创精密	25,940,322.40	3.39
37	688212	澳华内镜	25,105,434.84	3.28
38	688249	晶合集成	24,806,678.53	3.25
39	688308	欧科亿数控刀具	23,966,036.61	3.14
40	688077	大地熊新材料	23,798,548.67	3.11
41	688123	聚辰半导体	23,790,221.11	3.11
42	688326	经纬恒润	23,694,286.04	3.10
43	688596	正帆科技	22,599,931.30	2.96
44	688428	诺诚健华	22,538,271.88	2.95
45	688052	纳芯微电子	22,411,595.22	2.93

46	300059	东方财富	21,892,462.43	2.86
47	688351	微创电生理股份	21,627,860.17	2.83
48	688981	中芯国际	20,964,018.62	2.74
49	688776	国光电气	20,597,666.94	2.70
50	688237	超卓航科	20,501,130.59	2.68
51	688800	瑞可达连接系统	19,815,443.09	2.59
52	688262	苏州国芯科技	16,976,372.29	2.22
53	301050	雷电微力	16,613,163.84	2.17
54	688281	华秦科技实业	16,280,124.59	2.13
55	688722	同益中新材料	16,244,528.06	2.13
56	603300	华铁应急	15,856,808.69	2.07
57	688196	卓越新能	15,796,176.73	2.07
58	688521	芯原微电子	15,407,884.23	2.02

注：卖出金额均按买卖成交金额（成交单价乘以成交数量）填列，不考虑相关交易费用。

7.4.3 买入股票的成本总额及卖出股票的收入总额

单位：人民币元

买入股票成本（成交）总额	3,471,260,251.64
卖出股票收入（成交）总额	2,257,299,925.24

注：买入股票成本、卖出股票收入均按买卖成交金额（成交单价乘以成交数量）填列，不考虑相关交易费用。

7.5 期末按债券品种分类的债券投资组合

本基金本报告期末未持有债券。

7.6 期末按公允价值占基金资产净值比例大小排序的前五名债券投资明细

本基金本报告期末未持有债券。

7.7 期末按公允价值占基金资产净值比例大小排序的所有资产支持证券投资明细

本基金本报告期末未持有资产支持证券。

7.8 报告期末按公允价值占基金资产净值比例大小排序的前五名贵金属投资明细

本基金本报告期末未持有贵金属。

7.9 期末按公允价值占基金资产净值比例大小排序的前五名权证投资明细

本基金本报告期末未持有权证。

7.10 本基金投资股指期货的投资政策

本基金投资股指期货将根据风险管理的原则，主要选择流动性好、交易活跃的股指期货合约。

本基金力争利用股指期货的杠杆作用，降低股票仓位频繁调整的交易成本。

7.11 报告期末本基金投资的国债期货交易情况说明

7.11.1 本期国债期货投资政策

国债期货不属于本基金的投资范围，故此项不适用。

7.11.2 本期国债期货投资评价

国债期货不属于本基金的投资范围，故此项不适用。

7.12 投资组合报告附注

7.12.1 本基金投资的前十名证券的发行主体中，沈阳芯源微电子设备股份有限公司在报告编制日前一年内曾受到沈阳市城乡建设局的处罚。本基金对上述主体发行的相关证券的投资决策程序符合相关法律法规及基金合同的要求。其余前十大持有证券的发行主体本报告期内没有被监管部门立案调查，或在报告编制日前一年内受到公开谴责、处罚的情形。

7.12.2 本基金投资的前十名股票中，没有投资于超出基金合同规定备选库之外的股票。

7.12.3 期末其他各项资产构成

单位：人民币元

序号	名称	金额
1	存出保证金	611,095.37
2	应收清算款	-
3	应收股利	-
4	应收利息	-
5	应收申购款	5,123,236.54
6	其他应收款	-
7	待摊费用	-
8	其他	-
9	合计	5,734,331.91

7.12.4 期末持有的处于转股期的可转换债券明细

本基金本报告期末未持有处于转股期的可转换债券。

7.12.5 期末前十名股票中存在流通受限情况的说明

本基金本报告期末前十名股票中不存在流通受限情况。

7.12.6 投资组合报告附注的其他文字描述部分

本报告中因四舍五入原因，投资组合报告中市值占总资产或净资产比例的分项之和与合计可能存在尾差。

§ 8 基金份额持有人信息

8.1 期末基金份额持有人户数及持有人结构

份额单位：份

份额级别	持有人户数(户)	户均持有的基金份额	持有人结构			
			机构投资者		个人投资者	
			持有份额	占总份额比例	持有份额	占总份额比例
中欧瑾和灵活配置混合 A	47,724	16,966.68	630,047,060.25	77.81%	179,670,742.64	22.19%
中欧瑾和灵活配置混合 C	13,335	24,316.83	68,917,657.77	21.25%	255,347,328.75	78.75%
中欧瑾和灵活配置混合 E	332	974,399.20	320,975,043.34	99.22%	2,525,490.01	0.78%
合计	61,391	23,740.99	1,019,939,761.36	69.98%	437,543,561.40	30.02%

8.2 期末基金管理人的从业人员持有本基金的情况

项目	份额级别	持有份额总数(份)	占基金总份额比例
基金管理人所有从业人员持有本基金	中欧瑾和灵活配置混合 A	3,992,264.18	0.49%
	中欧瑾和灵活配置混合 C	309,862.13	0.10%
	中欧瑾和灵活配置混合 E	-	-
	合计	4,302,126.31	0.30%

8.3 期末基金管理人的从业人员持有本开放式基金份额总量区间情况

项目	份额级别	持有基金份额总量的数量区间(万份)
本公司高级管理人员、基金投资和研究部门负责人持有本开放式基金	中欧瑾和灵活配置混合 A	>100
	中欧瑾和灵活配置混合 C	-
	中欧瑾和灵活配置混合 E	-
	合计	>100
本基金基金经理持有本开放式基金	中欧瑾和灵活配置混合 A	50~100
	中欧瑾和灵活配置混合 C	-
	中欧瑾和灵活配置混合 E	-
	合计	50~100

§ 9 开放式基金份额变动

单位：份

项目	中欧瑾和灵活配置混合 A	中欧瑾和灵活配置混合 C	中欧瑾和灵活配置混合 E
基金合同生效日（2015 年 4 月 13 日）基金份额总额	3,877,974,034.36	3,021,967.81	—
本报告期期初基金份额总额	332,553,727.72	200,901,103.10	32,503,442.07
本报告期基金总申购份额	641,808,452.95	552,148,197.07	422,638,023.32
减：本报告期基金总赎回份额	164,644,377.78	428,784,313.65	131,640,932.04
本报告期基金拆分变动份额	—	—	—
本报告期末基金份额总额	809,717,802.89	324,264,986.52	323,500,533.35

注：总申购份额含红利再投、转换入份额，总赎回份额含转换出份额。

§ 10 重大事件揭示

10.1 基金份额持有人大会决议

报告期内本基金未召开持有人大会。

10.2 基金管理人、基金托管人的专门基金托管部门的重大人事变动

10.2.1 基金管理人的重大人事变动

本报告期内，基金管理人无重大人事变动。

10.2.2 基金托管人的专门基金托管部门的重大人事变动

本报告期基金托管人的专门基金托管部门无重大人事变动。

10.3 涉及基金管理人、基金财产、基金托管业务的诉讼

报告期内无涉及本基金管理人、基金财产、基金托管业务的诉讼事项。

10.4 基金投资策略的改变

报告期内本基金投资策略未发生重大改变。

10.5 为基金进行审计的会计师事务所情况

本报告期内本基金未改聘会计师事务所。

10.6 管理人、托管人及其高级管理人员受稽查或处罚等情况

10.6.1 管理人及其高级管理人员受稽查或处罚等情况

报告期内，基金管理人及其高级管理人不存在受稽查或处罚的情况。

10.6.2 托管人及其高级管理人员受稽查或处罚等情况

本报告期内托管人及其高级管理人员无受稽查或处罚等情况。

10.7 基金租用证券公司交易单元的有关情况

10.7.1 基金租用证券公司交易单元进行股票投资及佣金支付情况

金额单位：人民币元

券商名称	交易单元数量	股票交易		应支付该券商的佣金		备注
		成交金额	占当期股票成交总额的比例 (%)	佣金	占当期佣金总量的比例 (%)	
国信证券	1	1,714,978,222.99	30.00	1,254,163.84	30.00	-
浙商证券	1	1,377,715,362.48	24.10	1,007,518.16	24.10	-
中金公司	1	580,997,678.20	10.16	424,886.95	10.16	-
中泰证券	2	454,067,558.14	7.94	332,060.04	7.94	-
中信建投	2	401,043,360.12	7.01	293,283.94	7.01	-
德邦证券	2	271,474,283.91	4.75	198,530.58	4.75	-
中信证券	2	234,274,105.18	4.10	171,323.88	4.10	本报告期新增1个
财通证券	1	228,147,244.01	3.99	166,842.46	3.99	-
华创证券	1	179,604,568.61	3.14	131,345.78	3.14	-
民生证券	2	112,073,156.06	1.96	81,958.74	1.96	-
国泰君安	1	94,242,922.82	1.65	68,920.53	1.65	-

东吴证券	1	67,941,325.00	1.19	49,685.86	1.19	-
国都证券	3	686,273.34	0.01	501.90	0.01	-
安信证券	1	-	-	-	-	-
长江证券	1	-	-	-	-	-
川财证券	1	-	-	-	-	-
东北证券	2	-	-	-	-	-
东方财富	1	-	-	-	-	-
东方证券	2	-	-	-	-	-
东兴证券	2	-	-	-	-	-
光大证券	1	-	-	-	-	-
广发证券	1	-	-	-	-	-
国海证券	1	-	-	-	-	本报告期新增 1 个
国金证券	1	-	-	-	-	-
海通证券	1	-	-	-	-	-
华泰证券	2	-	-	-	-	-
平安证券	1	-	-	-	-	-
申万宏源证券	1	-	-	-	-	-
天风证券	1	-	-	-	-	-
西部证券	1	-	-	-	-	-
西南证券	1	-	-	-	-	-
兴业证券	1	-	-	-	-	-

注：根据中国证监会的有关规定，我司在综合考量证券经营机构的财务状况、经营状况、研究能力的基础上，选择基金专用交易席位。

10.7.2 基金租用证券公司交易单元进行其他证券投资的情况

金额单位：人民币元

券商名称	债券交易		债券回购交易		权证交易	
	成交金额	占当期债券成交总额的比例(%)	成交金额	占当期债券回购成交总额的比例(%)	成交金额	占当期权证成交总额的比例(%)
国信证券	-	-	-	-	-	-
浙商证券	-	-	-	-	-	-
中金公司	-	-	-	-	-	-
中泰证	-	-	-	-	-	-

券						
中信建投	-	-	-	-	-	-
德邦证券	-	-	-	-	-	-
中信证券	-	-	-	-	-	-
财通证券	-	-	-	-	-	-
华创证券	-	-	-	-	-	-
民生证券	-	-	-	-	-	-
国泰君安	-	-	-	-	-	-
东吴证券	-	-	-	-	-	-
国都证券	-	-	-	-	-	-
安信证券	-	-	-	-	-	-
长江证券	-	-	-	-	-	-
川财证券	-	-	-	-	-	-
东北证券	-	-	-	-	-	-
东方财富	-	-	-	-	-	-
东方证券	-	-	-	-	-	-
东兴证券	-	-	-	-	-	-
光大证券	-	-	-	-	-	-
广发证券	-	-	-	-	-	-
国海证券	-	-	-	-	-	-
国金证券	-	-	-	-	-	-
海通证券	-	-	-	-	-	-
华泰证	-	-	-	-	-	-

券						
平安证 券	-	-	-	-	-	-
申万宏 源证券	-	-	-	-	-	-
天风证 券	-	-	-	-	-	-
西部证 券	-	-	-	-	-	-
西南证 券	-	-	-	-	-	-
兴业证 券	-	-	-	-	-	-

注：根据中国证监会的有关规定，我司在综合考量证券经营机构的财务状况、经营状况、研究能力的基础上，选择基金专用交易席位。

10.8 其他重大事件

序号	公告事项	法定披露方式	法定披露日期
1	中欧基金管理有限公司旗下部分基金 2022 年第四季度报告提示性公告	中国证监会指定媒介	2023-01-20
2	中欧瑾和灵活配置混合型证券投资基金 2022 年第四季度报告	中国证监会指定媒介	2023-01-20
3	中欧基金管理有限公司部分部门办公地址变更公告	中国证监会指定媒介	2023-02-17
4	中欧瑾和灵活配置混合型证券投资基金 2022 年年度报告	中国证监会指定媒介	2023-03-31
5	中欧基金管理有限公司旗下部分基金 2022 年年度报告	中国证监会指定媒介	2023-03-31
6	中欧基金管理有限公司旗下部分基金 2023 年第一季度报告的提示性公告	中国证监会指定媒介	2023-04-22
7	中欧瑾和灵活配置混合型证券投资基金 2023 年第 1 季度报告	中国证监会指定媒介	2023-04-22
8	中欧基金管理有限公司关于公司股权变更的公告	中国证监会指定媒介	2023-06-03
9	中欧瑾和灵活配置混合型证券投资基金基金产品资料概要更新	中国证监会指定媒介	2023-06-29

§ 11 影响投资者决策的其他重要信息

11.1 报告期内单一投资者持有基金份额比例达到或超过 20%的情况

投资者 类别	报告期内持有基金份额变化情况					报告期末持有基金情况	
	序号	持有基金份额 比例达到或者	期初 份额	申购 份额	赎回 份额	持有份额	份额 占比

		超过 20%的时间区间					
机构	1	2023 年 01 月 11 日至 2023 年 02 月 01 日	72,785,055.24	286,519,866.91	237,743,413.39	121,561,508.76	8.34%
	2	2023 年 04 月 26 日至 2023 年 06 月 06 日	0.00	228,728,450.85	0.00	228,728,450.85	15.69%
产品特有风险							
本基金本报告期存在单一投资者持有基金份额比例超过 20%的情况，在市场情况突变的情况下，可能出现集中甚至巨额赎回从而引发基金的流动性风险，本基金管理人将对申购赎回进行审慎的应对，并在基金运作中对流动性进行严格的管理，降低流动性风险，保护中小投资者利益。							

注：申购份额含红利再投份额、转换入份额，赎回份额含转换出份额。

11.2 影响投资者决策的其他重要信息

无。

§ 12 备查文件目录

12.1 备查文件目录

- 1、中欧瑾和灵活配置混合型证券投资基金相关批准文件
- 2、《中欧瑾和灵活配置混合型证券投资基金基金合同》
- 3、《中欧瑾和灵活配置混合型证券投资基金托管协议》
- 4、《中欧瑾和灵活配置混合型证券投资基金招募说明书》
- 5、基金管理人业务资格批件、营业执照
- 6、本报告期内在中国证监会指定媒介上公开披露的各项公告

12.2 存放地点

基金管理人的办公场所。

12.3 查阅方式

投资者可登录基金管理人网站(www.zofund.com)查阅，或在营业时间内至基金管理人办公场所免费查阅。

投资者对本报告书如有疑问，可咨询本基金管理人中欧基金管理有限公司：

客户服务中心电话：021-68609700，400-700-9700

中欧基金管理有限公司

2023 年 8 月 31 日