

# 华泰柏瑞新利灵活配置混合型证券投资基金

## 2023 年中期报告

2023 年 6 月 30 日

基金管理人：华泰柏瑞基金管理有限公司

基金托管人：中国银行股份有限公司

送出日期：2023 年 8 月 31 日

## § 1 重要提示及目录

### 1.1 重要提示

基金管理人的董事会及董事保证本报告所载资料不存在虚假记载、误导性陈述或重大遗漏，并对其内容的真实性、准确性和完整性承担个别及连带的法律责任。本中期报告已经三分之二以上独立董事签字同意，并由董事长签发。

基金托管人中国银行股份有限公司根据本基金合同规定，于 2023 年 8 月 30 日复核了本报告中的财务指标、净值表现、利润分配情况、财务会计报告、投资组合报告等内容，保证复核内容不存在虚假记载、误导性陈述或者重大遗漏。

基金管理人承诺以诚实信用、勤勉尽责的原则管理和运用基金资产，但不保证基金一定盈利。

基金的过往业绩并不代表其未来表现。投资有风险，投资者在作出投资决策前应仔细阅读本基金的招募说明书及其更新。

本报告中财务资料未经审计。

本报告期自 2023 年 1 月 1 日起至 2023 年 6 月 30 日止。

华泰柏瑞新利灵活配置混合型证券投资基金于 2015 年 11 月 19 日根据收费方式分不同，新增 C 类份额，C 类相关指标从 2015 年 11 月 19 日开始计算。

## 1.2 目录

<b>§ 1 重要提示及目录</b>	<b>2</b>
1.1 重要提示	2
1.2 目录	3
<b>§ 2 基金简介</b>	<b>5</b>
2.1 基金基本情况	5
2.2 基金产品说明	5
2.3 基金管理人和基金托管人	5
2.4 信息披露方式	6
2.5 其他相关资料	6
<b>§ 3 主要财务指标和基金净值表现</b>	<b>6</b>
3.1 主要会计数据和财务指标	6
3.2 基金净值表现	7
<b>§ 4 管理人报告</b>	<b>9</b>
4.1 基金管理人及基金经理情况	9
4.2 管理人对报告期内本基金运作合规守信情况的说明	13
4.3 管理人对报告期内公平交易情况的专项说明	13
4.4 管理人对报告期内基金的投资策略和业绩表现的说明	14
4.5 管理人对宏观经济、证券市场及行业走势的简要展望	14
4.6 管理人对报告期内基金估值程序等事项的说明	15
4.7 管理人对报告期内基金利润分配情况的说明	15
4.8 报告期内管理人对本基金持有人数或基金资产净值预警情形的说明	15
<b>§ 5 托管人报告</b>	<b>15</b>
5.1 报告期内本基金托管人合规守信情况声明	15
5.2 托管人对报告期内本基金投资运作合规守信、净值计算、利润分配等情况的说明	15
5.3 托管人对本中期报告中财务信息内容的真实、准确和完整发表意见	16
<b>§ 6 半年度财务会计报告（未经审计）</b>	<b>16</b>
6.1 资产负债表	16
6.2 利润表	17
6.3 净资产（基金净值）变动表	18
6.4 报表附注	21
<b>§ 7 投资组合报告</b>	<b>60</b>
7.1 期末基金资产组合情况	60
7.2 报告期末按行业分类的股票投资组合	60
7.3 期末按公允价值占基金资产净值比例大小排序的所有股票投资明细	61
7.4 报告期内股票投资组合的重大变动	65
7.5 期末按债券品种分类的债券投资组合	66
7.6 期末按公允价值占基金资产净值比例大小排序的前五名债券投资明细	67

7.7 期末按公允价值占基金资产净值比例大小排序的所有资产支持证券投资明细 .....	67
7.8 报告期末按公允价值占基金资产净值比例大小排序的前五名贵金属投资明细 .....	67
7.9 期末按公允价值占基金资产净值比例大小排序的前五名权证投资明细 .....	67
7.10 本基金投资股指期货的投资政策 .....	67
7.11 报告期末本基金投资的国债期货交易情况说明 .....	67
7.12 投资组合报告附注 .....	67
<b>§ 8 基金份额持有人信息 .....</b>	<b>69</b>
8.1 期末基金份额持有人户数及持有人结构 .....	69
8.2 期末基金管理人的从业人员持有本基金的情况 .....	69
8.3 期末基金管理人的从业人员持有本开放式基金份额总量区间情况 .....	69
<b>§ 9 开放式基金份额变动 .....</b>	<b>70</b>
<b>§ 10 重大事件揭示 .....</b>	<b>70</b>
10.1 基金份额持有人大会决议 .....	70
10.2 基金管理人、基金托管人的专门基金托管部门的重大人事变动 .....	70
10.3 涉及基金管理人、基金财产、基金托管业务的诉讼 .....	70
10.4 基金投资策略的改变 .....	70
10.5 为基金进行审计的会计师事务所情况 .....	70
10.6 管理人、托管人及其高级管理人员受稽查或处罚等情况 .....	70
10.7 基金租用证券公司交易单元的有关情况 .....	71
10.8 其他重大事件 .....	75
<b>§ 11 影响投资者决策的其他重要信息 .....</b>	<b>76</b>
11.1 报告期内单一投资者持有基金份额比例达到或超过 20%的情况 .....	76
11.2 影响投资者决策的其他重要信息 .....	76
<b>§ 12 备查文件目录 .....</b>	<b>77</b>
12.1 备查文件目录 .....	77
12.2 存放地点 .....	77
12.3 查阅方式 .....	77

## § 2 基金简介

### 2.1 基金基本情况

基金名称	华泰柏瑞新利灵活配置混合型证券投资基金	
基金简称	华泰柏瑞新利混合	
基金主代码	001247	
基金运作方式	契约型开放式	
基金合同生效日	2015 年 4 月 28 日	
基金管理人	华泰柏瑞基金管理有限公司	
基金托管人	中国银行股份有限公司	
报告期末基金份额总额	4,142,254,607.45 份	
基金合同存续期	不定期	
下属分级基金的基金简称	华泰柏瑞新利混合 A	华泰柏瑞新利混合 C
下属分级基金的交易代码	001247	002091
报告期末下属分级基金的份额总额	1,485,564,156.53 份	2,656,690,450.92 份

### 2.2 基金产品说明

投资目标	在有效控制风险的前提下，追求基金资产的长期增值，前瞻性地把握不同时期股票市场、债券市场和银行间市场的收益率，力争在中长期为投资者创造高于业绩比较基准的投资回报。
投资策略	本基金为混合型基金，以获取长期稳定收益为目标。当股票市场的整体估值水平严重地偏离了企业实际的盈利状况和预期的成长率，出现明显的价值高估，如果不及时调整将可能给基金份额持有人带来潜在的资本损失时，本基金将进行大类资产配置调整，降低股票资产的比例，同时相应提高债券等其他资产的比例。
业绩比较基准	本基金的业绩比较基准为：一年期银行定期存款利率（税后）+1%。
风险收益特征	本基金为混合型基金，其预期风险与预期收益高于债券型基金与货币市场基金，低于股票型基金。

### 2.3 基金管理人和基金托管人

项目		基金管理人	基金托管人
名称		华泰柏瑞基金管理有限公司	中国银行股份有限公司
信息披露 负责人	姓名	刘万方	许俊
	联系电话	021-38601777	010-66596688
	电子邮箱	cs4008880001@huatai-pb.com	fxjd_hq@bank-of-china.com
客户服务电话		400-888-0001	95566
传真		021-38601799	010-66594942
注册地址		上海市浦东新区民生路 1199 弄证 大五道口广场 1 号 17 层	北京市西城区复兴门内大街 1 号
办公地址		上海市浦东新区民生路 1199 弄证	北京市西城区复兴门内大街 1 号

	大五道口广场 1 号 17 层	
邮政编码	200135	100818
法定代表人	贾波	葛海蛟

## 2.4 信息披露方式

本基金选定的信息披露报纸名称	上海证券报
登载基金中期报告正文的管理人互联网网址	http://www.huatai-pb.com
基金中期报告备置地点	上海市浦东新区民生路 1199 弄证大五道口广场 1 号楼 17 层及基金托管人住所

## 2.5 其他相关资料

项目	名称	办公地址
注册登记机构	华泰柏瑞基金管理有限公司	上海市浦东新区民生路 1199 弄证大五道口广场 1 号楼 17 层

## § 3 主要财务指标和基金净值表现

### 3.1 主要会计数据和财务指标

金额单位：人民币元

3.1.1 期间数据和指标	报告期(2023 年 1 月 1 日-2023 年 6 月 30 日)		
	华泰柏瑞新利混合 A	华泰柏瑞新利混合 C	
本期已实现收益	29,410,592.54	47,932,428.88	
本期利润	36,834,896.85	50,119,671.77	
加权平均基金份额本期利润	0.0358	0.0276	
本期加权平均净值利润率	2.37%	1.84%	
本期基金份额净值增长率	3.18%	3.08%	
3.1.2 期末数据和指标	报告期末(2023 年 6 月 30 日)		
	期末可供分配利润	762,494,999.00	1,331,617,872.75
	期末可供分配基金份额利润	0.5133	0.5012
	期末基金资产净值	2,248,059,155.53	3,988,308,323.67
	期末基金份额净值	1.5133	1.5012

3.1.3 累计期末指标	报告期末(2023年6月30日)	
基金份额累计净值增长率	78.13%	74.41%

注：1、上述基金业绩指标不包括持有人认购或交易基金的各项费用，计入费用后实际收益水平要低于所列数字。

2、本期已实现收益指基金本期利息收入、投资收益、其他收入（不含公允价值变动收益）扣除相关费用和信用减值损失后的余额，本期利润为本期已实现收益加上本期公允价值变动收益。

3、对期末可供分配利润，采用期末资产负债表中未分配利润与未分配利润中已实现部分的孰低数。

### 3.2 基金净值表现

#### 3.2.1 基金份额净值增长率及其与同期业绩比较基准收益率的比较

华泰柏瑞新利混合 A

阶段	份额净值增长率①	份额净值增长率标准差②	业绩比较基准收益率③	业绩比较基准收益率标准差④	①-③	②-④
过去一个月	-0.22%	0.13%	0.17%	0.01%	-0.39%	0.12%
过去三个月	0.42%	0.16%	0.53%	0.01%	-0.11%	0.15%
过去六个月	3.18%	0.17%	1.05%	0.01%	2.13%	0.16%
过去一年	4.57%	0.17%	2.14%	0.01%	2.43%	0.16%
过去三年	47.60%	0.45%	6.71%	0.01%	40.89%	0.44%
自基金合同生效起至今	78.13%	0.33%	21.00%	0.01%	57.13%	0.32%

华泰柏瑞新利混合 C

阶段	份额净值增长率①	份额净值增长率标准差②	业绩比较基准收益率③	业绩比较基准收益率标准差④	①-③	②-④
过去一个月	-0.24%	0.13%	0.17%	0.01%	-0.41%	0.12%
过去三个月	0.37%	0.16%	0.53%	0.01%	-0.16%	0.15%
过去六个月	3.08%	0.17%	1.06%	0.01%	2.02%	0.16%
过去一年	4.36%	0.17%	2.17%	0.01%	2.19%	0.16%
过去三年	46.72%	0.46%	6.81%	0.01%	39.91%	0.45%
自基金合同生效起	74.41%	22.44%	19.31%	0.01%	55.10%	22.43%

至今						
----	--	--	--	--	--	--

### 3.2.2 自基金合同生效以来基金份额累计净值增长率变动及其与同期业绩比较基准收益率变动的比较

华泰柏瑞新利混合A累计净值增长率与同期业绩比较基准收益率的历史走势对比图

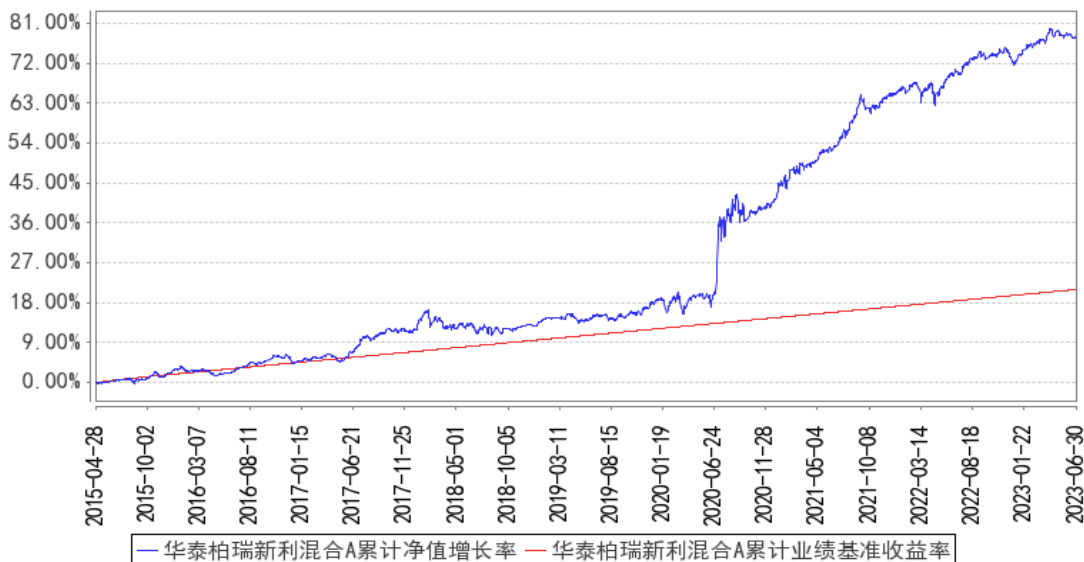

华泰柏瑞新利混合C累计净值增长率与同期业绩比较基准收益率的历史走势对比图

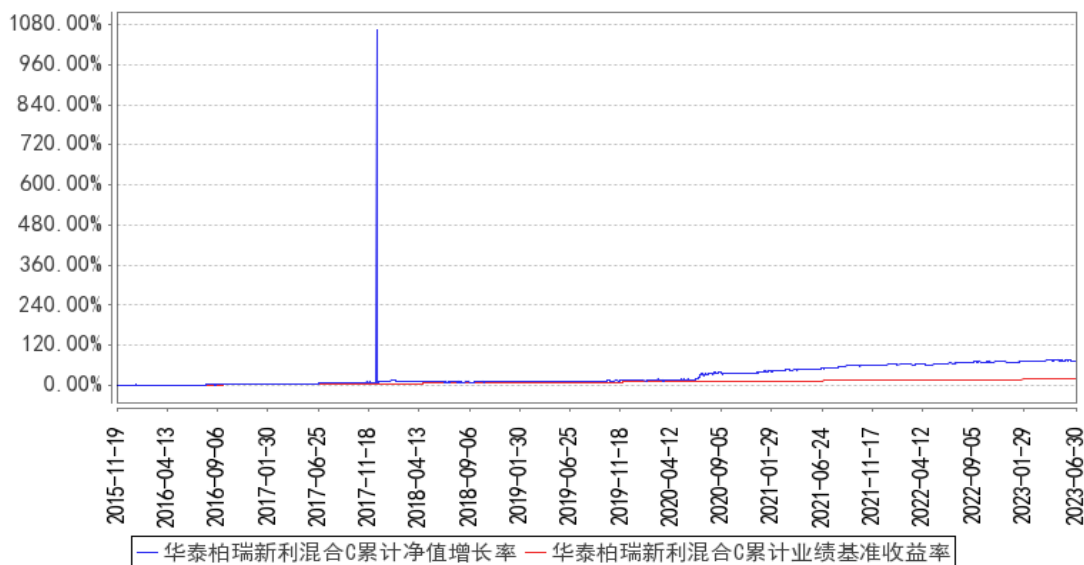

注：A类图示日期为2015年4月28日至2023年6月30日。C类图示日期为2015年11月19日至2023年6月30日。



## § 4 管理人报告

### 4.1 基金管理人及基金经理情况

#### 4.1.1 基金管理人及其管理基金的经验

本基金管理人为华泰柏瑞基金管理有限公司。华泰柏瑞基金管理有限公司是经中国证监会批准，于 2004 年 11 月 18 日成立的合资基金管理公司，注册资本为 2 亿元人民币。目前的股东构成为华泰证券股份有限公司、柏瑞投资有限责任公司（原 AIGGIC）和苏州新区高新技术产业股份有限公司，出资比例分别为 49%、49%和 2%。目前公司旗下管理华泰柏瑞盛世中国混合型证券投资基金、华泰柏瑞金字塔稳本增利债券型证券投资基金、上证红利交易型开放式指数证券投资基金、华泰柏瑞积极成长混合型证券投资基金、华泰柏瑞价值增长混合型证券投资基金、华泰柏瑞货币市场证券投资基金、华泰柏瑞行业领先混合型证券投资基金、华泰柏瑞量化先行混合型证券投资基金、华泰柏瑞亚洲领导企业混合型证券投资基金、华泰柏瑞信用增利债券型证券投资基金、华泰柏瑞沪深 300 交易型开放式指数证券投资基金、华泰柏瑞沪深 300 交易型开放式指数证券投资基金联接基金、华泰柏瑞稳健收益债券型证券投资基金、华泰柏瑞量化增强混合型证券投资基金、华泰柏瑞丰盛纯债债券型证券投资基金、华泰柏瑞季季红债券型证券投资基金、华泰柏瑞创新升级混合型证券投资基金、华泰柏瑞量化优选灵活配置混合型证券投资基金、华泰柏瑞创新动力灵活配置混合型证券投资基金、华泰柏瑞量化驱动灵活配置混合型证券投资基金、华泰柏瑞积极优选股票型证券投资基金、华泰柏瑞新利灵活配置混合型证券投资基金、华泰柏瑞中证 500 交易型开放式指数证券投资基金、华泰柏瑞中证 500 交易型开放式指数证券投资基金联接基金、华泰柏瑞消费成长灵活配置混合型证券投资基金、华泰柏瑞量化智慧灵活配置混合型证券投资基金、华泰柏瑞健康生活灵活配置混合型证券投资基金、华泰柏瑞量化绝对收益策略定期开放混合型发起式证券投资基金、华泰柏瑞交易型货币市场基金、华泰柏瑞激励动力灵活配置混合型证券投资基金、华泰柏瑞精选回报灵活配置混合型证券投资基金、华泰柏瑞量化对冲稳健收益定期开放混合型发起式证券投资基金、华泰柏瑞天添宝货币市场基金、华泰柏瑞多策略灵活配置混合型证券投资基金、华泰柏瑞新经济沪港深灵活配置混合型证券投资基金、华泰柏瑞鼎利灵活配置混合型证券投资基金、华泰柏瑞享利灵活配置混合型证券投资基金、华泰柏瑞量化创优灵活配置混合型证券投资基金、华泰柏瑞生物医药灵活配置混合型证券投资基金、华泰柏瑞富利灵活配置混合型证券投资基金、华泰柏瑞量化阿尔法灵活配置混合型证券投资基金、华泰柏瑞港股通量化灵活配置混合型证券投资基金、华泰柏瑞战略新兴产业混合型证券投资基金、华泰柏瑞新金融地产灵活配置混合型证券投资基金、华泰柏瑞 MSCI 中国 A 股国际通交易型开放式指数基金、华泰柏瑞医疗健康混合型证券投资基金、华泰柏瑞 MSCI 中国 A 股国际通指数基金联接基金、华泰柏瑞中证红利低

波动交易型开放式指数证券投资基金、华泰柏瑞量化明选混合型证券投资基金、华泰柏瑞基本面智选混合型证券投资基金、华泰柏瑞中证红利低波动交易型开放式指数证券投资基金联接基金、华泰柏瑞锦泰一年定期开放债券型证券投资基金、华泰柏瑞中证科技 100 交易型开放式指数证券投资基金、华泰柏瑞益通三个月定期开放债券型发起式证券投资基金、华泰柏瑞研究精选混合型证券投资基金、华泰柏瑞景气回报一年持有期混合型证券投资基金、华泰柏瑞锦兴 39 个月定期开放债券型证券投资基金、华泰柏瑞锦瑞债券型证券投资基金、华泰柏瑞益商一年定期开放债券型发起式证券投资基金、华泰柏瑞中证科技 100 交易型开放式指数证券投资基金联接基金、华泰柏瑞质量成长混合型证券投资基金、华泰柏瑞行业精选混合型证券投资基金、华泰柏瑞鸿利中短债债券型证券投资基金、华泰柏瑞景气优选混合型证券投资基金、华泰柏瑞品质优选混合型证券投资基金、华泰柏瑞景利混合型证券投资基金、华泰柏瑞优势领航混合型证券投资基金、华泰柏瑞上证科创板 50 成份交易型开放式指数证券投资基金、华泰柏瑞锦乾债券型证券投资基金、华泰柏瑞量化创盈混合型证券投资基金、华泰柏瑞成长智选混合型证券投资基金、华泰柏瑞中证光伏产业交易型开放式指数证券投资基金、华泰柏瑞量化创享混合型证券投资基金、华泰柏瑞中证港股通 50 交易型开放式指数证券投资基金、华泰柏瑞质量领先混合型证券投资基金、华泰柏瑞中证沪港深互联网交易型开放式指数证券投资基金、华泰柏瑞中证智能汽车主题交易型开放式指数证券投资基金、华泰柏瑞中证动漫游戏交易型开放式指数证券投资基金、华泰柏瑞中证稀土产业交易型开放式指数证券投资基金、华泰柏瑞品质成长混合型证券投资基金、华泰柏瑞上证科创板 50 成份交易型开放式指数证券投资基金联接基金、华泰柏瑞中证 1000 交易型开放式指数证券投资基金、华泰柏瑞质量精选混合型证券投资基金、华泰柏瑞中证物联网主题交易型开放式指数证券投资基金、华泰柏瑞港股通时代机遇混合型证券投资基金、华泰柏瑞南方东英恒生科技指数交易型开放式指数证券投资基金、华泰柏瑞行业严选混合型证券投资基金、华泰柏瑞中证企业核心竞争力 50 交易型开放式指数证券投资基金、华泰柏瑞中证沪港深创新药产业交易型开放式指数证券投资基金、华泰柏瑞远见智选混合型证券投资基金、华泰柏瑞中证全指医疗保健设备与服务交易型开放式指数证券投资基金、华泰柏瑞中证光伏产业交易型开放式指数证券投资基金联接基金、华泰柏瑞恒利混合型证券投资基金、华泰柏瑞景气成长混合型证券投资基金、华泰柏瑞创业板科技交易型开放式指数证券投资基金、华泰柏瑞中证港股通 50 交易型开放式指数证券投资基金发起式联接基金、华泰柏瑞锦元债券型证券投资基金、华泰柏瑞上证红利交易型开放式指数证券投资基金联接基金、华泰柏瑞中证沪港深品牌消费 50 交易型开放式指数证券投资基金、华泰柏瑞中证 500 增强策略交易型开放式指数证券投资基金、华泰柏瑞中证稀土产业交易型开放式指数证券投资基金发起式联接基金、华泰柏瑞景气汇选三年持有期混合型证券投资基金、华泰柏瑞中证沪港

深云计算产业交易型开放式指数证券投资基金、华泰柏瑞中证港股通科技交易型开放式指数证券投资基金、华泰柏瑞聚优智选一年持有期混合型证券投资基金、华泰柏瑞匠心汇选混合型证券投资基金、华泰柏瑞鸿益 30 天滚动持有短债债券型证券投资基金、华泰柏瑞中证港股通高股息投资交易型开放式指数证券投资基金 (QDII)、华泰柏瑞恒悦混合型证券投资基金、华泰柏瑞中证全指电力公用事业交易型开放式指数证券投资基金、华泰柏瑞中证 500 指数增强型证券投资基金、华泰柏瑞鸿裕 90 天滚动持有短债债券型证券投资基金、华泰柏瑞恒泽混合型证券投资基金、华泰柏瑞中证同业存单 AAA 指数 7 天持有期证券投资基金、华泰柏瑞匠心臻选混合型证券投资基金、华泰柏瑞中证中药交易型开放式指数证券投资基金、华泰柏瑞低碳经济智选混合型证券投资基金、华泰柏瑞国证疫苗与生物科技交易型开放式指数证券投资基金、华泰柏瑞南方东英恒生科技指数交易型开放式指数证券投资基金联接基金 (QDII)、华泰柏瑞益兴三个月定期开放债券型证券投资基金、华泰柏瑞景气驱动混合型证券投资基金、华泰柏瑞中证韩交所中韩半导体交易型开放式指数证券投资基金 (QDII)、华泰柏瑞益安三个月定期开放债券型证券投资基金、华泰柏瑞行业优选 6 个月持有期混合型证券投资基金、华泰柏瑞中证 1000 增强策略交易型开放式指数证券投资基金、华泰柏瑞中证香港 300 金融服务交易型开放式指数证券投资基金 (QDII)、华泰柏瑞安盛一年持有期债券型证券投资基金、华泰柏瑞招享 6 个月持有期混合型证券投资基金、华泰柏瑞纳斯达克 100 交易型开放式指数证券投资基金 (QDII)、华泰柏瑞上证 50 指数增强型证券投资基金、华泰柏瑞锦汇债券型证券投资基金、华泰柏瑞中证全指电力公用事业交易型开放式指数证券投资基金发起式联接基金、华泰柏瑞轮动精选混合型证券投资基金、华泰柏瑞中证中央企业红利交易型开放式指数证券投资基金、华泰柏瑞致远混合型证券投资基金、华泰柏瑞中证港股通高股息投资交易型开放式指数证券投资基金发起式联接基金。截至 2023 年 6 月 30 日,公司基金管理规模为 3,348.66 亿元。

#### 4.1.2 基金经理（或基金经理小组）及基金经理助理简介

姓名	职务	任本基金的基金经理（助理）期限		证券从业年限	说明
		任职日期	离任日期		
王林军	本基金的基金经理助理	2022 年 11 月 8 日	2023 年 6 月 1 日	6 年	清华大学电气工程专业硕士。2017 年 2 月加入华泰柏瑞基金管理有限公司。历任研究部助理研究员、研究员、基金经理助理。2023 年 6 月起任华泰柏瑞景气驱动混合型证券投资基金的基金经理。
郑青	固定收益部联席总监、本基金的基金	2020 年 6 月 23 日	-	18 年	经济学硕士。曾任职于国信证券股份有限公司、平安资产管理有限责任公司，2008 年 3 月至 2010 年 4 月任中海基金管理有限公司交易员，2010 年加入华泰柏瑞基金管

	<p>经理</p>				<p>理有限公司，现任固定收益部联席总监。2012年6月起任华泰柏瑞货币市场证券投资基金基金经理，2013年7月至2017年11月任华泰柏瑞信用增利债券型证券投资基金的基金经理。2015年7月起任华泰柏瑞交易型货币市场基金的基金经理。2016年9月起任华泰柏瑞天添宝货币市场基金的基金经理。2020年6月起任华泰柏瑞新利灵活配置混合型证券投资基金和华泰柏瑞鼎利灵活配置混合型证券投资基金的基金经理。2020年6月至2022年12月任华泰柏瑞亨利灵活配置混合型证券投资基金的基金经理。2020年7月至2021年12月任华泰柏瑞精选回报灵活配置混合型证券投资基金的基金经理。2021年1月起任华泰柏瑞鸿利中短债债券型证券投资基金的基金经理。2022年3月起任华泰柏瑞鸿益30天滚动持有短债债券型证券投资基金的基金经理。2022年6月起任华泰柏瑞中证同业存单AAA指数7天持有期证券投资基金的基金经理。2023年2月起任华泰柏瑞招享6个月持有期混合型证券投资基金的基金经理。2023年5月起任华泰柏瑞鸿裕90天滚动持有短债债券型证券投资基金的基金经理。</p>
<p>董辰</p>	<p>投资二部 副总监、 本基金的 基金经理</p>	<p>2020年8 月25日</p>	<p>-</p>	<p>10年</p>	<p>上海理工大学金融学硕士，曾任长江证券首席分析师，2016年6月加入华泰柏瑞基金管理有限公司，历任投资研究部高级研究员、研究总监助理兼基金经理助理。2020年7月起任华泰柏瑞富利灵活配置混合型证券投资基金的基金经理。2020年8月起任华泰柏瑞新利灵活配置混合型证券投资基金的基金经理。2020年12月起任华泰柏瑞多策略灵活配置混合型证券投资基金、华泰柏瑞鼎利灵活配置混合型证券投资基金、华泰柏瑞亨利灵活配置混合型证券投资基金的基金经理。2021年6月至2022年10月任华泰柏瑞景气优选混合型证券投资基金的基金经理。2021年9月起任华泰柏瑞恒利混合型证券投资基金的基金经理。2022年4月至2023年6月任华泰柏瑞恒悦混合型证券投资基金的基金经理。2022年6月起任华泰柏瑞恒泽混合型证券投资基金的基金经理。2023年2月起任华泰柏瑞招享6个月持有期混合型证券</p>

					投资基金的基金经理。2023 年 5 月起任华泰柏瑞轮动精选混合型证券投资基金的基金经理。2023 年 6 月起任华泰柏瑞景气汇选三年持有期混合型证券投资基金的基金经理。
谭笑	研究部副 总监、本 基金的基 金经理助 理	2022 年 11 月 8 日	-	9 年	山东大学金融学硕士。2014 年 7 月加入华泰柏瑞基金管理有限公司，现任研究部副 总监兼基金经理助理。

注：证券从业的含义遵从行业协会《证券业从业人员资格管理办法》的相关规定。任职日期和离任日期指基金管理公司作出决定之日。谭笑 2023 年 8 月 1 日离任本基金基金经理助理。

#### 4.1.3 期末兼任私募资产管理计划投资经理的基金经理同时管理的产品情况

注：截至本报告期末，本基金的基金经理不存在兼任私募资产管理计划投资经理的情况。

#### 4.2 管理人对报告期内本基金运作遵规守信情况的说明

本报告期内，本基金管理人严格遵守《中华人民共和国证券法》、《中华人民共和国证券投资基金法》、《公开募集证券投资基金运作管理办法》及其他相关法律、法规的规定以及本基金的《基金合同》的约定，在严格控制风险的基础上，忠实履行基金管理职责，为基金份额持有人谋求最大利益。在本报告期内，基金投资管理符合有关法律、法规的规定及基金合同的约定，不存在损害基金份额持有人利益的行为。

#### 4.3 管理人对报告期内公平交易情况的专项说明

##### 4.3.1 公平交易制度的执行情况

报告期内，本基金管理人根据《证券投资基金管理公司公平交易制度指导意见》的要求，通过科学完善的制度及流程，从事前、事中和事后等环节严格控制不同基金之间可能的利益输送。

首先投资部和研究部通过规范的决策流程来确保公平对待不同投资组合。其次交易部对投资指令的合规性、有效性及合理性进行独立审核，在交易过程中启用投资交易系统内的公平交易模块，确保公平交易的实施。同时，风险管理部对报告期内的交易进行日常监控和分析评估。

本报告期内，上述公平交易制度总体执行情况良好。

##### 4.3.2 异常交易行为的专项说明

报告期内未发现本基金存在异常交易行为。

报告期内，本基金管理人旗下所有投资组合参与的交易所公开竞价交易中，同日反向交易成交较少的单边交易量超过该证券当日成交量的 5% 的交易共有 5 次，其中 1 次为不同基金经理管理的组合间因投资策略不同而发生的反向交易，其余 4 次为指数量化投资组合因投资策略需要而发

生的反向交易。

#### 4.4 管理人对报告期内基金的投资策略和业绩表现的说明

##### 4.4.1 报告期内基金投资策略和运作分析

权益方面，回顾 2023 年上半年，A 股市场上行后震荡，科技主题表现亮眼。

国内宏观经济在疫情影响消退后逐渐复苏，但当前内生需求仍然不足。海外经济在滞涨环境中艰难行进，拖累出口增速回落。顺周期板块表现乏力，科技主题板块活跃，人工智能、机器人等方向走出独立行情。

固收方面，2023 年 1 季度，海外发达经济体经济数据走弱带动通胀预期略有回落，叠加银行危机事件，预计货币政策将趋于温和，国内经济继续“以我为主”，市场围绕疫后经济复苏的节奏进行交易。2 季度，国内经济基本面环比走弱，债券市场交易主基调由 1 季度的对经济增长的强预期转为实体经济的弱现实，对出台财政、产业等领域提振政策的预期不断落空，推动债券收益率不断下行，同时实体经济融资需求较弱导致银行间流动性宽松，资金利率持续居于 2.0% 以下。具体来看，市场对经济复苏的乐观情绪强化并驱动权益、商品价格上涨，银行间资金利率也从较低水平逐渐向政策利率回归，3 月央行降准 0.25%，经济基本面复苏不及预期和资金面边际宽松推动 3 月短端利率下行，而以 10 年国债为代表的中长期利率债也是先震荡后下行，6 月中央行调降公开市场逆回购、MLF 等一系列政策利率，债券收益率进一步下行，并创下近期的低点。华泰柏瑞新利保持较低久期和杠杆，在震荡过程中调整组合配置，始终坚持配置打底、交易辅助的策略，在控制风险的基础上，尽量提升收益。

##### 4.4.2 报告期内基金的业绩表现

截至本报告期末华泰柏瑞新利混合 A 的基金份额净值为 1.5133 元，本报告期基金份额净值增长率为 3.18%，同期业绩比较基准收益率为 1.05%，截至本报告期末华泰柏瑞新利混合 C 的基金份额净值为 1.5012 元，本报告期基金份额净值增长率为 3.08%，同期业绩比较基准收益率为 1.06%。

#### 4.5 管理人对宏观经济、证券市场及行业走势的简要展望

展望后市，市场的不确定性仍存。海外劳动力市场紧张，通胀回落粘性较强，利率环境在出现明显衰退前可能仍然偏高。国内“高质量发展”转型过程中，传统行业有一定压力，但经济结构中不乏亮点，高端制造等科技领域持续升级发展。预计市场仍以结构性行情为主，关注海外可能出现的系统性风险。本基金将继续在公司质量、景气度和成长空间三个维度精选个股，尽力控制回撤，争取获取超额收益。

展望未来，国内经济内生动力还不强，需求驱动仍不足，降息之后货币政策要发挥总量和结构双重功能，搞好跨周期调节，为实体经济提供更有有力支持。交易上应关注政策层对经济的定调，

关注信贷的效果和持续性，政策效果的预期差将会带来债市的波动。策略上仍是选择一些流动性好、期限较短的资产进行交易和加杠杆的操作。华泰柏瑞新利将保持组合久期中性偏低，并且保持组合的高流动性，把握市场震荡的机会，继续以配置的思路调整组合。同时我们将继续坚守规避信用风险的理念，以“在保证安全性和流动性的前提下，争取获取较高收益”为该基金的运作目标。

#### 4.6 管理人对报告期内基金估值程序等事项的说明

本报告期内，基金管理人严格执行基金估值控制流程，定期评估估值技术的合理性，每日将估值结果报托管银行复核后对外披露。参与估值流程的人员包括负责运营的副总经理以及投资研究、风险控制和基金事务部门负责人，基金经理不参与估值流程。参与人员的相关工作经历均在五年以上。参与各方之间不存在任何重大利益冲突。已采用的估值技术相关参数或定价服务均来自独立第三方。

#### 4.7 管理人对报告期内基金利润分配情况的说明

基金的收益分配比例以收益分配基准日可供分配利润为基准计算，收益分配基准日可供分配利润以收益分配基准日资产负债表中未分配利润与未分配利润中已实现收益的孰低数为准。本基金本报告期内未进行利润分配。

#### 4.8 报告期内管理人对本基金持有人数或基金资产净值预警情形的说明

无。

## § 5 托管人报告

### 5.1 报告期内本基金托管人遵规守信情况声明

本报告期内，中国银行股份有限公司（以下称“本托管人”）在华泰柏瑞新利灵活配置混合型证券投资基金（以下称“本基金”）的托管过程中，严格遵守《证券投资基金法》及其他有关法律法规、基金合同和托管协议的有关规定，不存在损害基金份额持有人利益的行为，完全尽职尽责地履行了应尽的义务。

### 5.2 托管人对报告期内本基金投资运作遵规守信、净值计算、利润分配等情况的说明

本报告期内，本托管人根据《证券投资基金法》及其他有关法律法规、基金合同和托管协议的规定，对本基金管理人的投资运作进行了必要的监督，对基金资产净值的计算、基金份额申购赎回价格的计算以及基金费用开支等方面进行了认真地复核，未发现本基金管理人存在损害基金份额持有人利益的行为。

本基金本报告期内未做利润分配。

### 5.3 托管人对本中期报告中财务信息等内容的真实、准确和完整发表意见

本报告中的财务指标、净值表现、收益分配情况、财务会计报告（注：财务会计报告中的“金融工具风险及管理”、“关联方承销证券”、“关联方证券出借”部分未在托管人复核范围内）、投资组合报告等数据真实、准确和完整。

## § 6 半年度财务会计报告（未经审计）

### 6.1 资产负债表

会计主体：华泰柏瑞新利灵活配置混合型证券投资基金

报告截止日：2023 年 6 月 30 日

单位：人民币元

资产	附注号	本期末 2023 年 6 月 30 日	上年度末 2022 年 12 月 31 日
<b>资产：</b>			
银行存款	6.4.7.1	32,279,862.22	5,322,289.70
结算备付金		18,178,144.92	9,467,000.84
存出保证金		18,596,943.92	166,399.08
交易性金融资产	6.4.7.2	6,188,717,544.67	2,849,797,574.29
其中：股票投资		982,902,014.93	532,008,079.53
基金投资		-	-
债券投资		5,205,815,529.74	2,317,789,494.76
资产支持证券投资		-	-
贵金属投资		-	-
其他投资		-	-
衍生金融资产	6.4.7.3	-	-
买入返售金融资产	6.4.7.4	1,195,093,903.61	298,649,408.88
债权投资	6.4.7.5	-	-
其中：债券投资		-	-
资产支持证券投资		-	-
其他投资		-	-
其他债权投资	6.4.7.6	-	-
其他权益工具投资	6.4.7.7	-	-
应收清算款		-	1,157,590.25
应收股利		-	-
应收申购款		44,093,760.11	3,985,326.39
递延所得税资产		-	-
其他资产	6.4.7.8	-	-
资产总计		7,496,960,159.45	3,168,545,589.43
<b>负债和净资产</b>	<b>附注号</b>	<b>本期末 2023 年 6 月 30 日</b>	<b>上年度末 2022 年 12 月 31 日</b>
<b>负债：</b>			



短期借款		-	-
交易性金融负债		-	-
衍生金融负债	6.4.7.3	-	-
卖出回购金融资产款		1,233,854,449.32	353,200,855.70
应付清算款		6,360,331.32	1,546,741.77
应付赎回款		13,401,658.84	6,131,178.13
应付管理人报酬		4,003,977.42	2,009,844.58
应付托管费		1,251,242.93	628,076.42
应付销售服务费		664,490.33	309,680.58
应付投资顾问费		-	-
应交税费		121,574.23	107,297.87
应付利润		-	-
递延所得税负债		-	-
其他负债	6.4.7.9	934,955.86	743,565.55
负债合计		1,260,592,680.25	364,677,240.60
<b>净资产：</b>			
实收基金	6.4.7.10	4,142,254,607.45	1,920,000,205.59
其他综合收益	6.4.7.11	-	-
未分配利润	6.4.7.12	2,094,112,871.75	883,868,143.24
净资产合计		6,236,367,479.20	2,803,868,348.83
负债和净资产总计		7,496,960,159.45	3,168,545,589.43

注：报告截止日 2023 年 06 月 30 日，基金份额总额 4,142,254,607.45 份，其中下属 A 类基金份额净值 1.5133 元，基金份额总额 1,485,564,156.53 份；下属 C 类基金份额净值 1.5012 元，基金份额总额 2,656,690,450.92 份。

## 6.2 利润表

会计主体：华泰柏瑞新利灵活配置混合型证券投资基金

本报告期：2023 年 1 月 1 日至 2023 年 6 月 30 日

单位：人民币元

项目	附注号	本期 2023 年 1 月 1 日至 2023 年 6 月 30 日	上年度可比期间 2022 年 1 月 1 日至 2022 年 6 月 30 日
<b>一、营业总收入</b>		112,862,130.07	31,803,067.00
1. 利息收入		2,092,653.15	108,983.01
其中：存款利息收入	6.4.7.13	174,908.42	74,300.38
债券利息收入		-	-
资产支持证券利息收入		-	-
买入返售金融资产收入		1,917,744.73	34,682.63
证券出借利息收入		-	-
其他利息收入		-	-

2. 投资收益（损失以“-”填列）		99,732,096.53	21,722,346.15
其中：股票投资收益	6.4.7.14	42,678,995.93	4,396,124.80
基金投资收益		-	-
债券投资收益	6.4.7.15	47,330,020.65	15,631,340.09
资产支持证券投资	6.4.7.16	-	-
收益			
贵金属投资收益	6.4.7.17	-	-
衍生工具收益	6.4.7.18	-3,699.17	-684.99
股利收益	6.4.7.19	9,726,779.12	1,695,566.25
以摊余成本计量的			
金融资产终止确认产生的			
收益		-	-
其他投资收益		-	-
3. 公允价值变动收益（损失以“-”号填列）	6.4.7.20	9,611,547.20	9,210,883.74
4. 汇兑收益（损失以“-”号填列）		-	-
5. 其他收入（损失以“-”号填列）	6.4.7.21	1,425,833.19	760,854.10
<b>减：二、营业总支出</b>		25,907,561.45	7,481,930.64
1. 管理人报酬	6.4.10.2.1	16,858,871.26	4,205,209.29
2. 托管费	6.4.10.2.2	5,268,397.20	1,314,127.88
3. 销售服务费	6.4.10.2.3	2,682,655.16	592,787.16
4. 投资顾问费		-	-
5. 利息支出		868,093.42	1,204,004.55
其中：卖出回购金融资产			
支出		868,093.42	1,204,004.55
6. 信用减值损失	6.4.7.22	-	-
7. 税金及附加		76,200.05	32,696.45
8. 其他费用	6.4.7.23	153,344.36	133,105.31
<b>三、利润总额（亏损总额以“-”号填列）</b>		86,954,568.62	24,321,136.36
减：所得税费用		-	-
<b>四、净利润（净亏损以“-”号填列）</b>		86,954,568.62	24,321,136.36
<b>五、其他综合收益的税后净额</b>		-	-
<b>六、综合收益总额</b>		86,954,568.62	24,321,136.36

### 6.3 净资产（基金净值）变动表

会计主体：华泰柏瑞新利灵活配置混合型证券投资基金

本报告期：2023 年 1 月 1 日至 2023 年 6 月 30 日

单位：人民币元

项目	本期 2023 年 1 月 1 日至 2023 年 6 月 30 日			
	实收基金	其他综合收益	未分配利润	净资产合计
一、上期期末净资产(基金净值)	1,920,000,205. 59	-	883,868,143.24	2,803,868,348.8 3
加：会计政策变更	-	-	-	-
前期差错更正	-	-	-	-
其他	-	-	-	-
二、本期期初净资产(基金净值)	1,920,000,205. 59	-	883,868,143.24	2,803,868,348.8 3
三、本期增减变动额(减少以“-”号填列)	2,222,254,401. 86	-	1,210,244,728. 51	3,432,499,130.3 7
(一)、综合收益总额	-	-	86,954,568.62	86,954,568.62
(二)、本期基金份额交易产生的基金净值变动数(净值减少以“-”号填列)	2,222,254,401. 86	-	1,123,290,159. 89	3,345,544,561.7 5
其中：1. 基金申购款	3,710,756,270. 93	-	1,863,570,084. 80	5,574,326,355.7 3
2. 基金赎回款	-1,488,501,869. .07	-	-740,279,924.9 1	-2,228,781,793. 98
(三)、本期向基金份额持有人分配利润产生的基金净值变动(净值减少以“-”号填列)	-	-	-	-
(四)、其他综合收益结转留存收益	-	-	-	-
四、本期期末净资产(基金净值)	4,142,254,607. 45	-	2,094,112,871. 75	6,236,367,479.2 0
项目	上年度可比期间 2022 年 1 月 1 日至 2022 年 6 月 30 日			

	实收基金	其他综合收益	未分配利润	净资产合计
一、上期期末净资产(基金净值)	611,023,995.06	-	291,720,764.07	902,744,759.13
加：会计政策变更	-	-	-	-
前期差错更正	-	-	-	-
其他	-	-	-	-
二、本期期初净资产(基金净值)	611,023,995.06	-	291,720,764.07	902,744,759.13
三、本期增减变动额(减少以“-”号填列)	194,380,101.16	-	63,961,389.17	258,341,490.33
(一)、综合收益总额	-	-	24,321,136.36	24,321,136.36
(二)、本期基金份额交易产生的基金净值变动数(净值减少以“-”号填列)	194,380,101.16	-	97,127,479.11	291,507,580.27
其中：1. 基金申购款	668,501,667.25	-	295,574,622.22	964,076,289.47
2. 基金赎回款	-474,121,566.09	-	-198,447,143.11	-672,568,709.20
(三)、本期向基金份额持有人分配利润产生的基金净值变动(净值减少以“-”号填列)	-	-	-57,487,226.30	-57,487,226.30
(四)、其他综合收益结转留存收益	-	-	-	-
四、本期期末净资产(基金净值)	805,404,096.22	-	355,682,153.24	1,161,086,249.46

报表附注为财务报表的组成部分。

本报告 6.1 至 6.4 财务报表由下列负责人签署：

韩勇

房伟力

赵景云

基金管理人负责人

主管会计工作负责人

会计机构负责人

## 6.4 报表附注

### 6.4.1 基金基本情况

华泰柏瑞新利灵活配置混合型证券投资基金(以下简称“本基金”)经中国证券监督管理委员会(以下简称“中国证监会”)证监许可[2015]629号《关于准予华泰柏瑞新利灵活配置混合型证券投资基金注册的批复》核准,由华泰柏瑞基金管理有限公司依照《中华人民共和国证券投资基金法》和《华泰柏瑞新利灵活配置混合型证券投资基金基金合同》负责公开募集。本基金为契约型开放式,存续期限不定,首次设立募集不包括认购资金利息共募集人民币 1,652,616,261.61 元,业经普华永道中天会计师事务所(特殊普通合伙)普华永道中天验字(2015)第 407 号验资报告予以验证。经向中国证监会备案,《华泰柏瑞新利灵活配置混合型证券投资基金基金合同》于 2015 年 4 月 28 日正式生效,基金合同生效日的基金份额总额为 1,652,694,626.58 份基金份额,其中认购资金利息折合 78,364.97 份基金份额。本基金的基金管理人为华泰柏瑞基金管理有限公司,基金托管人为中国银行股份有限公司。

根据《华泰柏瑞新利灵活配置混合型证券投资基金基金合同》和《关于华泰柏瑞新利灵活配置混合型证券投资基金增加 C 类份额并修改基金合同的公告》的有关规定,本基金自 2015 年 11 月 19 日起增加收取销售服务费的 C 类份额,并对本基金的基金合同、托管协议作相应修改。在本基金增加收取销售服务费的 C 类份额后,原有的基金份额全部自动转换为本基金 A 类份额。对投资者申购时收取申购费用、赎回时收取赎回费用,且不从本类别基金资产中计提销售服务费的基金份额,称为 A 类基金份额;对投资者申购时不收取申购费用,但在赎回时收取赎回费用,且从本类别基金资产中计提销售服务费的基金份额,称为 C 类基金份额。本基金 A 类、C 类两种收费模式并存,由于基金费用的不同,本基金 A 类基金份额和 C 类基金份额分别计算基金份额净值,计算公式为计算日各类别基金资产净值除以计算日发售在外的该类别基金份额总数。

根据《中华人民共和国证券投资基金法》和《华泰柏瑞新利灵活配置混合型证券投资基金基金合同》的有关规定,本基金的投资范围为具有良好流动性的金融工具,包括国内依法发行和上市 的股票(包含中小板、创业板及其他经中国证监会核准上市 的股票)、存托凭证、债券(国债、金融债、企业/公司债、次级债、可转换债券(含分离交易可转债)、央行票据、短期融资券、超短期融资券、中期票据等)、资产支持证券、债券回购、银行存款、货币市场工具、股指期货、权证以及法律法规或中国证监会允许基金投资的其他金融工具(但须符合中国证监会相关规定)。本基金的投资组合比例为:股票资产及存托凭证的投资比例占基金资产的 0-95%;每个交易日日终在扣除股指期货合约需缴纳的交易保证金后,现金(不包括结算备付金、存出保证金、应收申购款等)

和到期日在一年以内的政府债券的投资比例不低于基金资产净值的 5%。本基金的业绩比较基准为一年期银行定期存款利率(税后)+1%。

本财务报表由本基金的基金管理人华泰柏瑞基金管理有限公司于 2023 年 8 月 31 日批准报出。

#### 6.4.2 会计报表的编制基础

本基金的财务报表按照财政部于 2006 年 2 月 15 日及以后期间颁布的《企业会计准则—基本准则》、各项具体会计准则、《资产管理产品相关会计处理规定》及其他相关规定(以下合称“企业会计准则”)、中国证监会颁布的《证券投资基金信息披露 XBRL 模板第 3 号<年度报告和中期报告>》、中国证券投资基金业协会(以下简称“中国基金业协会”)颁布的《证券投资基金会计核算业务指引》、《华泰柏瑞新利灵活配置混合型证券投资基金基金合同》和在财务报表附注 6.4.4 所列示的中国证监会、中国基金业协会发布的有关规定及允许的基金行业实务操作编制。

本财务报表以持续经营为基础编制。

#### 6.4.3 遵循企业会计准则及其他有关规定的声明

本基金 2023 年 01 月 01 日至 2023 年 06 月 30 日止期间财务报表符合企业会计准则的要求,真实、完整地反映了本基金 2023 年 06 月 30 日的财务状况以及 2023 年 01 月 01 日至 2023 年 06 月 30 日止期间的经营成果和基金净值变动情况等有关信息。

#### 6.4.4 本报告期所采用的会计政策、会计估计与最近一期年度报告相一致的说明

本报告期所采用的会计政策、会计估计与最近一期年度报告相一致。

#### 6.4.5 会计政策和会计估计变更以及差错更正的说明

##### 6.4.5.1 会计政策变更的说明

本基金本报告期未发生会计政策变更。

##### 6.4.5.2 会计估计变更的说明

本基金本报告期未发生会计估计变更。

##### 6.4.5.3 差错更正的说明

本基金在本报告期间无须说明的会计差错更正。

#### 6.4.6 税项

根据财政部、国家税务总局财税[2002]128 号《关于开放式证券投资基金有关税收问题的通知》、财税[2008]1 号《关于企业所得税若干优惠政策的通知》、财税[2012]85 号《关于实施上市公司股息红利差别化个人所得税政策有关问题的通知》、财税[2015]101 号《关于上市公司股息红利差别化个人所得税政策有关问题的通知》、财税[2016]36 号《关于全面推开营业税改征增值税试点的通知》、财税[2016]46 号《关于进一步明确全面推开营改增试点金融业有关政策的通知》、

财税[2016]70号《关于金融机构同业往来等增值税政策的补充通知》、财税[2016]140号《关于明确金融 房地产开发 教育辅助服务等增值税政策的通知》、财税[2017]2号《关于资管产品增值税政策有关问题的补充通知》、财税[2017]56号《关于资管产品增值税有关问题的通知》、财税[2017]90号《关于租入固定资产进项税额抵扣等增值税政策的通知》及其他相关财税法规和实务操作，主要税项列示如下：

(1) 资管产品运营过程中发生的增值税应税行为，以资管产品管理人为增值税纳税人。资管产品管理人运营资管产品过程中发生的增值税应税行为，暂适用简易计税方法，按照3%的征收率缴纳增值税。对资管产品在2018年1月1日前运营过程中发生的增值税应税行为，未缴纳增值税的，不再缴纳；已缴纳增值税的，已纳税额从资管产品管理人以后月份的增值税应纳税额中抵减。

对证券投资基金管理人运用基金买卖股票、债券的转让收入免征增值税，对国债、地方政府债以及金融同业往来利息收入亦免征增值税。资管产品管理人运营资管产品提供的贷款服务，以2018年1月1日起产生的利息及利息性质的收入为销售额。资管产品管理人运营资管产品转让2017年12月31日前取得的非货物期货，可以选择按照实际买入价计算销售额，或者以2017年最后一个交易日的非货物期货结算价格作为买入价计算销售额。

(2) 对基金从证券市场中取得的收入，包括买卖股票、债券的差价收入，股票的股息、红利收入，债券的利息收入及其他收入，暂不征收企业所得税。

(3) 对基金取得的企业债券利息收入，应由发行债券的企业在向基金支付利息时代扣代缴20%的个人所得税。对基金从上市公司取得的股息红利所得，持股期限在1个月以内(含1个月)的，其股息红利所得全额计入应纳税所得额；持股期限在1个月以上至1年(含1年)的，暂减按50%计入应纳税所得额；持股期限超过1年的，暂免征收个人所得税。对基金持有的上市公司限售股，解禁后取得的股息、红利收入，按照上述规定计算纳税，持股时间自解禁日起计算；解禁前取得的股息、红利收入继续暂减按50%计入应纳税所得额。上述所得统一适用20%的税率计征个人所得税。

(4) 基金卖出股票按0.1%的税率缴纳股票交易印花税，买入股票不征收股票交易印花税。

(5) 本基金的城市维护建设税、教育费附加和地方教育附加等税费按照实际缴纳增值税额的适用比例计算缴纳。

#### 6.4.7 重要财务报表项目的说明

##### 6.4.7.1 银行存款

单位：人民币元

项目	本期末 2023年6月30日
----	-------------------

活期存款	32,279,862.22
等于：本金	32,276,326.24
加：应计利息	3,535.98
减：坏账准备	-
定期存款	-
等于：本金	-
加：应计利息	-
减：坏账准备	-
其中：存款期限 1 个月以内	-
存款期限 1-3 个月	-
存款期限 3 个月以上	-
其他存款	-
等于：本金	-
加：应计利息	-
减：坏账准备	-
合计	32,279,862.22

#### 6.4.7.2 交易性金融资产

单位：人民币元

项目	本期末 2023 年 6 月 30 日				
	成本	应计利息	公允价值	公允价值变动	
股票	1,010,203,067.95	-	982,902,014.93	-27,301,053.02	
贵金属投资-金交所黄金合约	-	-	-	-	
债券	交易所市场	31,241,900.00	280,962.61	31,594,862.61	72,000.00
	银行间市场	5,116,016,584.95	50,962,667.13	5,174,220,667.13	7,241,415.05
	合计	5,147,258,484.95	51,243,629.74	5,205,815,529.74	7,313,415.05
资产支持证券	-	-	-	-	
基金	-	-	-	-	
其他	-	-	-	-	
合计	6,157,461,552.90	51,243,629.74	6,188,717,544.67	-19,987,637.97	

#### 6.4.7.3 衍生金融资产/负债

##### 6.4.7.3.1 衍生金融资产/负债期末余额

单位：人民币元

项目	本期末 2023 年 6 月 30 日			备注
	合同/名义 金额	公允价值		
		资产	负债	
利率衍生工具	-	-	-	



货币衍生工具	-	-	-
权益衍生工具	-156,424,440.00	-	-
其中：股指期货投资	-156,424,440.00	-	-
其他衍生工具	-	-	-
合计	-156,424,440.00	-	-

#### 6.4.7.3.2 期末基金持有的期货合约情况

单位：人民币元

代码	名称	持仓量（买/卖）	合约市值	公允价值变动
IC2309	中证 500 期货 2309 合约	-16.00	-19,104,000.00	727,160.00
IC2312	中证 500 期货 2312 合约	-52.00	-61,611,680.00	1,222,800.00
IM2309	中证 1000 期货 2309 合约	-15.00	-19,609,200.00	826,320.00
IM2312	中证 1000 期货 2312 合约	-41.00	-53,132,720.00	190,560.00
合计				2,966,840.00
减：可抵销期货暂收款				2,966,840.00
净额				0.00

#### 6.4.7.3.3 期末基金持有的黄金衍生品情况

注：本基金本报告期末未持有黄金衍生品。

#### 6.4.7.4 买入返售金融资产

##### 6.4.7.4.1 各项买入返售金融资产期末余额

单位：人民币元

项目	本期末 2023 年 6 月 30 日	
	账面余额	其中：买断式逆回购
交易所市场	-	-
银行间市场	1,195,093,903.61	-
合计	1,195,093,903.61	-

##### 6.4.7.4.2 期末买断式逆回购交易中取得的债券

注：本基金本报告期末未持有从买断式逆回购交易中取得的债券。

##### 6.4.7.4.3 按预期信用损失一般模型计提减值准备的说明

注：无。

#### 6.4.7.5 债权投资

##### 6.4.7.5.1 债权投资情况

注：本基金本报告期末未持有债权投资。

##### 6.4.7.5.2 债权投资减值准备计提情况

注：本基金本报告期末未持有债权。

#### 6.4.7.6 其他债权投资

##### 6.4.7.6.1 其他债权投资情况

注：本基金本报告期末未持有其他债权投资。

##### 6.4.7.6.2 其他债权投资减值准备计提情况

注：本基金本报告期末未持有其他债权投资。

#### 6.4.7.7 其他权益工具投资

##### 6.4.7.7.1 其他权益工具投资情况

注：本基金本报告期末未持有其他权益工具。

##### 6.4.7.7.2 报告期末其他权益工具投资情况

注：本基金本报告期末未持有其他权益工具。

#### 6.4.7.8 其他资产

注：本基金本报告期末未持有其他资产。

#### 6.4.7.9 其他负债

单位：人民币元

项目	本期末 2023年6月30日
应付券商交易单元保证金	-
应付赎回费	2,600.06
应付证券出借违约金	-
应付交易费用	828,217.45
其中：交易所市场	775,255.97
银行间市场	52,961.48
应付利息	-
预提费用	104,138.35
合计	934,955.86

#### 6.4.7.10 实收基金

金额单位：人民币元

华泰柏瑞新利混合 A

项目	本期 2023年1月1日至2023年6月30日
----	----------------------------

	基金份额（份）	账面金额
上年度末	738,823,984.31	738,823,984.31
本期申购	998,961,606.28	998,961,606.28
本期赎回（以“-”号填列）	-252,221,434.06	-252,221,434.06
基金拆分/份额折算前	-	-
基金拆分/份额折算调整	-	-
本期申购	-	-
本期赎回（以“-”号填列）	-	-
本期末	1,485,564,156.53	1,485,564,156.53

华泰柏瑞新利混合 C

项目	本期 2023 年 1 月 1 日至 2023 年 6 月 30 日	
	基金份额（份）	账面金额
上年度末	1,181,176,221.28	1,181,176,221.28
本期申购	2,711,794,664.65	2,711,794,664.65
本期赎回（以“-”号填列）	-1,236,280,435.01	-1,236,280,435.01
基金拆分/份额折算前	-	-
基金拆分/份额折算调整	-	-
本期申购	-	-
本期赎回（以“-”号填列）	-	-
本期末	2,656,690,450.92	2,656,690,450.92

注：申购含转换入份额；赎回含转换出份额。

#### 6.4.7.11 其他综合收益

注：本基金本报告期末未有其他综合收益。

#### 6.4.7.12 未分配利润

单位：人民币元

华泰柏瑞新利混合 A

项目	已实现部分	未实现部分	未分配利润合计
上年度末	382,938,414.85	-38,173,197.75	344,765,217.10
本期利润	29,410,592.54	7,424,304.31	36,834,896.85
本期基金份额交易产生的变动数	400,742,941.29	-19,848,056.24	380,894,885.05
其中：基金申购款	535,037,654.91	-27,248,621.32	507,789,033.59
基金赎回款	-134,294,713.62	7,400,565.08	-126,894,148.54
本期已分配利润	-	-	-
本期末	813,091,948.68	-50,596,949.68	762,494,999.00

华泰柏瑞新利混合 C

项目	已实现部分	未实现部分	未分配利润合计
上年度末	571,224,622.56	-32,121,696.42	539,102,926.14
本期利润	47,932,428.88	2,187,242.89	50,119,671.77
本期基金份额交易产生	738,231,795.30	4,163,479.54	742,395,274.84

的变动数			
其中：基金申购款	1,355,511,006.24	270,044.97	1,355,781,051.21
基金赎回款	-617,279,210.94	3,893,434.57	-613,385,776.37
本期已分配利润	-	-	-
本期末	1,357,388,846.74	-25,770,973.99	1,331,617,872.75

#### 6.4.7.13 存款利息收入

单位：人民币元

项目	本期 2023年1月1日至2023年6月30日
活期存款利息收入	33,746.22
定期存款利息收入	-
其他存款利息收入	-
结算备付金利息收入	138,355.72
其他	2,806.48
合计	174,908.42

#### 6.4.7.14 股票投资收益

##### 6.4.7.14.1 股票投资收益项目构成

单位：人民币元

项目	本期 2023年1月1日至2023年6月30日
股票投资收益——买卖股票差价收入	42,678,995.93
股票投资收益——赎回差价收入	-
股票投资收益——申购差价收入	-
股票投资收益——证券出借差价收入	-
合计	42,678,995.93

##### 6.4.7.14.2 股票投资收益——买卖股票差价收入

单位：人民币元

项目	本期 2023年1月1日至2023年6月30日
卖出股票成交总额	687,407,952.68
减：卖出股票成本总额	642,279,939.23
减：交易费用	2,449,017.52
买卖股票差价收入	42,678,995.93

##### 6.4.7.14.3 股票投资收益——证券出借差价收入

注：本基金本报告期内无股票投资收益——证券出借差价收入。

#### 6.4.7.15 债券投资收益

##### 6.4.7.15.1 债券投资收益项目构成

单位：人民币元

项目	本期
	2023年1月1日至2023年6月30日
债券投资收益——利息收入	48,280,569.74
债券投资收益——买卖债券（债转股及债券到期兑付）差价收入	-950,549.09
债券投资收益——赎回差价收入	-
债券投资收益——申购差价收入	-
合计	47,330,020.65

#### 6.4.7.15.2 债券投资收益——买卖债券差价收入

单位：人民币元

项目	本期
	2023年1月1日至2023年6月30日
卖出债券（债转股及债券到期兑付）成交总额	1,679,717,311.13
减：卖出债券（债转股及债券到期兑付）成本总额	1,662,539,317.66
减：应计利息总额	18,102,118.94
减：交易费用	26,423.62
买卖债券差价收入	-950,549.09

#### 6.4.7.15.3 债券投资收益——赎回差价收入

注：本基金本报告期内无债券投资收益——赎回差价收入。

#### 6.4.7.15.4 债券投资收益——申购差价收入

注：本基金本报告期内无债券投资收益——申购差价收入。

#### 6.4.7.16 资产支持证券投资收益

##### 6.4.7.16.1 资产支持证券投资收益项目构成

注：本基金本报告期无资产支持证券投资收益。

##### 6.4.7.16.2 资产支持证券投资收益——买卖资产支持证券差价收入

注：本基金本报告期无资产支持证券投资收益——买卖资产支持证券差价收入。

##### 6.4.7.16.3 资产支持证券投资收益——赎回差价收入

注：本基金本报告期内无资产支持证券投资收益——赎回差价收入。

##### 6.4.7.16.4 资产支持证券投资收益——申购差价收入

注：本基金本报告期内无资产支持证券投资收益——申购差价收入。

#### 6.4.7.17 贵金属投资收益

##### 6.4.7.17.1 贵金属投资收益项目构成

注：本基金本报告期无贵金属投资收益。

**6.4.7.17.2 贵金属投资收益——买卖贵金属差价收入**

注：本基金本报告期内无贵金属投资收益——买卖贵金属差价收入。

**6.4.7.17.3 贵金属投资收益——赎回差价收入**

注：本基金本报告期内无贵金属投资收益——赎回差价收入。

**6.4.7.17.4 贵金属投资收益——申购差价收入**

注：本基金本报告期内无贵金属投资收益——申购差价收入。

**6.4.7.18 衍生工具收益**

**6.4.7.18.1 衍生工具收益——买卖权证差价收入**

注：本基金本报告期无衍生工具收益——买卖权证差价收入。

**6.4.7.18.2 衍生工具收益——其他投资收益**

单位：人民币元

项目	本期收益金额
	2023 年 1 月 1 日至 2023 年 6 月 30 日
股指期货投资收益	-3,699.17

**6.4.7.19 股利收益**

单位：人民币元

项目	本期
	2023 年 1 月 1 日至 2023 年 6 月 30 日
股票投资产生的股利收益	9,726,779.12
其中：证券出借权益补偿收入	-
基金投资产生的股利收益	-
合计	9,726,779.12

**6.4.7.20 公允价值变动收益**

单位：人民币元

项目名称	本期
	2023 年 1 月 1 日至 2023 年 6 月 30 日
1. 交易性金融资产	6,644,707.20
股票投资	-15,610,483.60
债券投资	22,255,190.80
资产支持证券投资	-
基金投资	-
贵金属投资	-
其他	-
2. 衍生工具	2,966,840.00
权证投资	-
期货投资	2,966,840.00
3. 其他	-
减：应税金融商品公允价值变动	-

产生的预估增值税	
合计	9,611,547.20

#### 6.4.7.21 其他收入

单位：人民币元

项目	本期
	2023 年 1 月 1 日至 2023 年 6 月 30 日
基金赎回费收入	1,395,386.91
基金转换费收入	30,446.28
合计	1,425,833.19

注：1、本基金的赎回费率按持有期间递减，不低于赎回费总额的 25% 归入基金资产。对持续持有期少于 7 日的投资者收取不低于 1.5% 的赎回费，并全额计入基金财产。

2、本基金的转换费由申购补差费和转出基金的赎回费两部分构成，其中转出基金的不低于赎回费的 25% 归入转出基金的基金资产。

#### 6.4.7.22 信用减值损失

注：本基金本报告期无信用减值损失。

#### 6.4.7.23 其他费用

单位：人民币元

项目	本期
	2023 年 1 月 1 日至 2023 年 6 月 30 日
审计费用	44,630.98
信息披露费	59,507.37
证券出借违约金	-
银行间账户服务费	18,030.00
银行划款手续费	31,176.01
合计	153,344.36

#### 6.4.7.24 分部报告

本基金以内部组织结构、管理要求、内部报告制度为依据确定经营分部，以经营分部为基础确定报告分部并披露分部信息。

经营分部是指本基金内同时满足下列条件的组成部分：(1) 该组成部分能够在日常活动中产生收入、发生费用；(2) 本基金管理人能够定期评价该组成部分的经营成果，以决定向其配置资源、评价其业绩；(3) 本基金能够取得该组成部分的财务状况、经营成果和现金流量等有关会计信息。如果两个或多个经营分部具有相似的经济特征，并且满足一定条件的，则合并为一个经营分部。

本基金目前以一个单一的经营分部运作，不需要进行分部报告的披露。

#### 6.4.8 或有事项、资产负债表日后事项的说明

##### 6.4.8.1 或有事项

截至资产负债表日，本基金并无须作披露的或有事项。

##### 6.4.8.2 资产负债表日后事项

截至财务报表报出日，本基金并无须作披露的资产负债表日后事项。

#### 6.4.9 关联方关系

##### 6.4.9.1 本报告期存在控制关系或其他重大利害关系的关联方发生变化的情况

本报告期内存在控制关系或其他重大利害关系的关联方未发生变化。

##### 6.4.9.2 本报告期与基金发生关联交易的各关联方

关联方名称	与本基金的关系
华泰柏瑞基金管理有限公司（“华泰柏瑞基金”）	基金管理人、基金注册登记机构、基金销售机构
中国银行股份有限公司（“中国银行”）	基金托管人、基金销售机构
华泰证券股份有限公司（“华泰证券”）	基金管理人的股东、基金销售机构
华泰联合证券有限责任公司（“华泰联合证券”）	基金管理人的股东华泰证券的控股子公司

注：下述关联交易均在正常业务范围内按一般商业条款订立。

#### 6.4.10 本报告期及上年度可比期间的关联方交易

##### 6.4.10.1 通过关联方交易单元进行的交易

###### 6.4.10.1.1 股票交易

金额单位：人民币元

关联方名称	本期 2023年1月1日至2023年6月30日		上年度可比期间 2022年1月1日至2022年6月30日	
	成交金额	占当期股票成交总额的比例（%）	成交金额	占当期股票成交总额的比例（%）
华泰证券	27,439,315.71	2.26	96,901,114.63	12.96

###### 6.4.10.1.2 权证交易

注：本基金本报告期及上年度可比期间均未通过关联方交易单元进行权证交易。

###### 6.4.10.1.3 应支付关联方的佣金

金额单位：人民币元

关联方名称	本期 2023年1月1日至2023年6月30日			
	当期佣金	占当期佣金总量的比例（%）	期末应付佣金余额	占期末应付佣金总额的比例（%）
华泰证券	25,280.22	1.56	25,280.22	3.26



关联方名称	上年度可比期间 2022年1月1日至2022年6月30日			
	当期 佣金	占当期佣金总量 的比例 (%)	期末应付佣金余 额	占期末应付佣金 总额的比例 (%)
华泰证券	88,306.79	12.79	-	-

注：1、上述佣金参考市场价格经本基金的基金管理人与对方协商确定，以扣除由中国证券登记结算有限责任公司收取的证管费和经手费的净额列示。

2、该类佣金协议的服务范围还包括佣金收取方为本基金提供的证券投资研究成果和市场信息服务等。

#### 6.4.10.2 关联方报酬

##### 6.4.10.2.1 基金管理费

单位：人民币元

项目	本期 2023年1月1日至2023年6 月30日	上年度可比期间 2022年1月1日至2022年 6月30日
当期发生的基金应支付的管理费	16,858,871.26	4,205,209.29
其中：支付销售机构的客户维护费	5,326,749.43	772,996.60

注：支付基金管理人华泰柏瑞基金的管理人报酬按前一日基金资产净值 0.80%的年费率计提，逐日累计至每月月底，按月支付。其计算公式为：

$$\text{日管理人报酬} = \text{前一日基金资产净值} \times 0.80\% / \text{当年天数}。$$

##### 6.4.10.2.2 基金托管费

单位：人民币元

项目	本期 2023年1月1日至2023年6 月30日	上年度可比期间 2022年1月1日至2022年 6月30日
当期发生的基金应支付的托管费	5,268,397.20	1,314,127.88

注：支付基金托管人中国银行的托管费按前一日基金资产净值 0.25%的年费率计提，逐日累计至每月月底，按月支付。其计算公式为：

$$\text{日托管费} = \text{前一日基金资产净值} \times 0.25\% / \text{当年天数}。$$

##### 6.4.10.2.3 销售服务费

单位：人民币元

获得销售服务费的各关联方 名称	本期 2023年1月1日至2023年6月30日		
	当期发生的基金应支付的销售服务费		
	华泰柏瑞新利混合 A	华泰柏瑞新利混合 C	合计

华泰证券股份有限公司	0.00	2,135.70	2,135.70
华泰柏瑞基金管理有限公司	0.00	358,675.64	358,675.64
合计	0.00	360,811.34	360,811.34
获得销售服务费的各关联方 名称	上年度可比期间 2022 年 1 月 1 日至 2022 年 6 月 30 日		
	当期发生的基金应支付的销售服务费		
	华泰柏瑞新利混合 A	华泰柏瑞新利混合 C	合计
华泰柏瑞基金管理有限公司	0.00	284,297.10	284,297.10
合计	0.00	284,297.10	284,297.10

注：本基金 A 类基金份额不收取销售服务费，C 类基金份额的销售服务费按前一日 C 类基金资产净值的 0.20% 年费率计提。计算方法如下：

$$H = E \times 0.20\% \div \text{当年天数}$$

H 为 C 类基金份额每日应计提的销售服务费

E 为 C 类基金份额前一日基金资产净值

C 类基金份额销售服务费每日计提，逐日累计至每月月末，按月支付。经基金管理人与基金托管人核对一致后，基金托管人于次月首日起 5 个工作日内从基金财产中一次性支付给基金管理人，由基金管理人代付给销售机构。

#### 6.4.10.3 与关联方进行银行间同业市场的债券(含回购)交易

注：本基金本报告期及上年度可比期间未发生与关联方进行的银行间同业市场的债券(含回购)交易。

#### 6.4.10.4 报告期内转融通证券出借业务发生重大关联交易事项的说明

##### 6.4.10.4.1 与关联方通过约定申报方式进行的适用固定期限费率的证券出借业务的情况

注：本基金本报告期及上年度可比期间未发生与关联方通过约定申报方式进行的适用固定期限费率的证券出借业务。

##### 6.4.10.4.2 与关联方通过约定申报方式进行的适用市场化期限费率的证券出借业务的情况

注：本基金本报告期及上年度可比期间未发生与关联方通过约定申报方式进行的适用市场化期限费率的证券出借业务。

#### 6.4.10.5 各关联方投资本基金的情况

##### 6.4.10.5.1 报告期内基金管理人运用固有资金投资本基金的情况

注：本报告期内与上年度可比期间，基金管理人未投资本基金。

##### 6.4.10.5.2 报告期末除基金管理人之外的其他关联方投资本基金的情况

注：本报告期末及上年度末，除基金管理人之外的其他关联方未投资本基金。

#### 6.4.10.6 由关联方保管的银行存款余额及当期产生的利息收入

单位：人民币元

关联方名称	本期 2023年1月1日至2023年6月30日		上年度可比期间 2022年1月1日至2022年6月30日	
	期末余额	当期利息收入	期末余额	当期利息收入
中国银行	32,279,862.22	33,746.22	4,947,652.14	10,603.40

注：本基金的银行存款由基金托管人中国银行股份有限公司保管，按银行同业利率计息。

#### 6.4.10.7 本基金在承销期内参与关联方承销证券的情况

金额单位：人民币元

本期 2023年1月1日至2023年6月30日					
关联方名称	证券代码	证券名称	发行方式	基金在承销期内买入	
				数量（单位： 股/张）	总金额
华泰联合证券	301408.SZ	华人健康	网下申购	8,784	142,652.16
华泰联合证券	603291.SH	联合水务	网下申购	536	3,140.96
华泰联合证券	600925.SH	苏能股份	网下申购	8,960	55,372.80
华泰联合证券	603137.SH	恒尚节能	网下申购	1,382	21,973.80
华泰联合证券	688478.SH	晶升股份	网下申购	4,013	130,502.76
华泰联合证券	688469.SH	中芯集成	网下申购	137,994	785,185.86
华泰联合证券	688512.SH	慧智微	网下申购	7,209	150,812.28
华泰联合证券	688472.SH	阿特斯	网下申购	62,602	694,882.20
华泰联合证券	300804.SZ	广康生化	网下申购	2,257	95,809.65
华泰联合证券	688429.SH	时创能源	网下申购	3,452	66,278.40
上年度可比期间 2022年1月1日至2022年6月30日					
关联方名称	证券代码	证券名称	发行方式	基金在承销期内买入	
				数量（单位： 股/张）	总金额
华泰联合证券	301298	东利机械	网下申购	6,340	80,391.20
华泰联合证券	301207	华兰疫苗	网下申购	5,687	323,476.56
华泰联合证券	301256	华融化学	网下申购	18,308	147,379.40
华泰联合证券	301160	翔楼新材	网下申购	3,918	123,652.08
华泰联合证券	688046	药康生物	网下申购	12,070	271,937.10

华泰联合证券	688209	英集芯	网下申购	6,822	165,297.06
华泰联合证券	600938	中国海油	网下申购	120,005	1,296,054.00
华泰联合证券	301153	中科江南	网下申购	3,973	133,810.64

#### 6.4.10.8 其他关联交易事项的说明

注：本基金本报告期及上年度可比期间无须作说明的其他关联交易事项。

#### 6.4.11 利润分配情况

注：本基金本报告期内未进行利润分配。

#### 6.4.12 期末（2023年6月30日）本基金持有的流通受限证券

##### 6.4.12.1 因认购新发/增发证券而于期末持有的流通受限证券

金额单位：人民币元

6.4.12.1.1 受限证券类别：股票										
证券代码	证券名称	成功认购日	受限期	流通受限类型	认购价格	期末估值单价	数量（单位：股）	期末成本总额	期末估值总额	备注
001282	三联锻造	2023年5月15日	6个月	新股锁定期内	27.93	33.03	105	2,932.65	3,468.15	-
001286	陕西能源	2023年3月31日	6个月	新股锁定期内	9.60	9.41	3,767	36,163.20	35,447.47	-
001287	中电港	2023年3月30日	6个月	新股锁定期内	11.88	21.02	1,386	16,465.68	29,133.72	-
001324	长青科技	2023年5月12日	6个月	新股锁定期内	18.88	19.60	114	2,152.32	2,234.40	-

001328	登康口腔	2023年3月29日	6个月	新股锁定期内	20.68	25.49	145	2,998.60	3,696.05	-
001360	南矿集团	2023年3月31日	6个月	新股锁定期内	15.38	14.87	177	2,722.26	2,631.99	-
001367	海森药业	2023年3月30日	6个月	新股锁定期内	44.48	39.48	55	2,446.40	2,171.40	-
001380	华纬科技	2023年5月9日	6个月	新股锁定期内	28.84	30.78	170	4,902.80	5,232.60	-
300804	广康生化	2023年6月15日	6个月	新股锁定期内	42.45	32.97	226	9,593.70	7,451.22	-
301141	中科磁业	2023年3月27日	6个月	新股锁定期内	41.20	42.69	262	10,794.40	11,184.78	-
301157	华塑科技	2023年3月1日	6个月	新股锁定期内	56.50	52.93	150	8,475.00	7,939.50	-
301170	锡南	2023年6	6个月	新股	34.00	34.93	250	8,500.00	8,732.50	-

	科技	月 16 日		锁定期内						
301202	朗威股份	2023 年 6 月 28 日	1 个月内(含)	新股未上市	25.82	25.82	3,060	79,009.20	79,009.20	-
301225	恒勃股份	2023 年 6 月 8 日	6 个月	新股锁定期内	35.66	33.26	333	11,874.78	11,075.58	-
301232	飞沃科技	2023 年 6 月 8 日	6 个月	新股锁定期内	72.50	58.42	165	11,962.50	9,639.30	-
301261	恒工精密	2023 年 6 月 29 日	1 个月内(含)	新股未上市	36.90	36.90	1,973	72,803.70	72,803.70	-
301262	海看股份	2023 年 6 月 13 日	6 个月	新股锁定期内	30.22	25.50	692	20,912.24	17,646.00	-
301281	科源制药	2023 年 3 月 28 日	6 个月	新股锁定期内	44.18	25.10	338	10,647.38	8,483.80	-
301291	明阳电气	2023 年 6 月 21 日	6 个月	新股锁定期内	38.13	31.03	1,206	45,984.78	37,422.18	-

301292	海科新源	2023年6月29日	1个月内(含)	新股未上市	19.99	19.99	5,824	116,421.76	116,421.76	-
301293	三博脑科	2023年4月25日	6个月	新股锁定期内	29.60	71.42	333	9,856.80	23,782.86	-
301295	美硕科技	2023年6月19日	6个月	新股锁定期内	37.40	36.07	215	8,041.00	7,755.05	-
301301	川宁生物	2022年12月20日	6个月	新股锁定期内	5.00	8.96	3,574	17,870.00	32,023.04	-
301305	朗坤环境	2023年5月15日	6个月	新股锁定期内	25.25	19.69	753	19,013.25	14,826.57	-
301307	美利信	2023年4月14日	6个月	新股锁定期内	32.34	31.86	687	22,217.58	21,887.82	-
301315	威士顿	2023年6月13日	6个月	新股锁定期内	32.29	51.12	226	7,297.54	11,553.12	-
301317	鑫磊股	2023年1月12日	6个月	新股锁	20.67	26.17	694	14,344.98	18,161.98	-

	份	日		定期内						
301320	豪江智能	2023年6月1日	6个月	新股锁定期内	13.06	20.62	642	8,384.52	13,238.04	-
301323	新莱福	2023年5月29日	6个月	新股锁定期内	39.06	39.36	228	8,905.68	8,974.08	-
301325	曼恩斯特	2023年5月4日	6个月	新股锁定期内	76.80	107.95	364	27,955.20	39,293.80	-
301332	德尔玛	2023年5月9日	6个月	新股锁定期内	14.81	13.73	1,122	16,616.82	15,405.06	-
301337	亚华电子	2023年5月16日	6个月	新股锁定期内	32.60	30.37	232	7,563.20	7,045.84	-
301345	涛涛车业	2023年3月10日	6个月	新股锁定期内	73.45	46.64	266	19,537.70	12,406.24	-
301355	南王科技	2023年6月2日	6个月	新股锁定期	17.55	16.75	563	9,880.65	9,430.25	-



				内						
301357	北方长龙	2023年4月11日	6个月	新股锁定期内	50.00	48.39	190	9,500.00	9,194.10	-
301358	湖南裕能	2023年2月1日	6个月	新股锁定期内	23.77	42.89	2,023	48,086.71	86,766.47	-
301360	荣旗科技	2023年4月17日	6个月	新股锁定期内	71.88	92.60	134	9,631.92	12,408.40	-
301373	凌玮科技	2023年1月20日	6个月	新股锁定期内	33.73	31.85	277	9,343.21	8,822.45	-
301376	致欧科技	2023年6月14日	6个月	新股锁定期内	24.66	22.51	420	10,357.20	9,454.20	-
301382	蜂助手	2023年5月9日	6个月	新股锁定期内	23.80	32.84	408	9,710.40	13,398.72	-
301386	未来电器	2023年3月21日	6个月	新股锁定期内	29.99	23.79	378	11,336.22	8,992.62	-
301397	溯	2023	6个月	新	53.27	40.20	362	19,283.74	14,552.40	-

	联股份	年 6 月 15 日		股锁定期内						
301399	英特科技	2023 年 5 月 16 日	6 个月	新股锁定期内	43.99	51.57	293	12,889.07	15,110.01	-
301408	华人健康	2023 年 2 月 22 日	6 个月	新股锁定期内	16.24	16.95	879	14,274.96	14,899.05	-
301419	阿莱德	2023 年 2 月 2 日	6 个月	新股锁定期内	24.80	43.85	330	8,184.00	14,470.50	-
301428	世纪恒通	2023 年 5 月 10 日	6 个月	新股锁定期内	26.35	30.60	229	6,034.15	7,007.40	-
301429	森泰股份	2023 年 4 月 10 日	6 个月	新股锁定期内	28.75	21.02	499	14,346.25	10,488.98	-
301439	泓淋电力	2023 年 3 月 10 日	6 个月	新股锁定期内	19.99	16.90	949	18,970.51	16,038.10	-
301486	致尚科	2023 年 6 月 30 日	1 个月内(含)	新股未	57.66	57.66	4,820	277,921.20	277,921.20	-

	技	日		上市						
301488	豪恩 机电	2023 年 6 月 26 日	6 个月	新股 锁 定期 内	39.78	39.78	262	10,422.36	10,422.36	-
301488	豪恩 机电	2023 年 6 月 26 日	1 个月 内(含)	新股 未 上市	39.78	39.78	2,356	93,721.68	93,721.68	-
601061	中信 金属	2023 年 3 月 30 日	6 个月	新股 锁 定期 内	6.58	7.58	4,016	26,425.28	30,441.28	-
601065	江盐 集团	2023 年 3 月 31 日	6 个月	新股 锁 定期 内	10.36	11.84	875	9,065.00	10,360.00	-
601133	柏诚 股份	2023 年 3 月 31 日	6 个月	新股 锁 定期 内	11.66	12.26	664	7,742.24	8,140.64	-
603125	常青 科技	2023 年 3 月 30 日	6 个月	新股 锁 定期 内	25.98	24.53	160	4,156.80	3,924.80	-
603135	中重 科技	2023 年 3 月 29 日	6 个月	新股 锁 定期 内	17.80	17.89	628	11,178.40	11,234.92	-
603137	恒	2023	6 个月	新	15.90	17.09	139	2,210.10	2,375.51	-

	尚节能	年 4 月 10 日		股 锁 定 期 内						
603172	万丰股份	2023 年 4 月 28 日	6 个月	新 股 锁 定 期 内	14.58	16.13	122	1,778.76	1,967.86	-
688146	中船特气	2023 年 4 月 13 日	6 个月	新 股 锁 定 期 内	36.15	38.13	1,011	36,547.65	38,549.43	-
688249	晶合集成	2023 年 4 月 24 日	6 个月	新 股 锁 定 期 内	19.86	18.06	7,405	147,063.30	133,734.30	-
688334	西高院	2023 年 6 月 9 日	6 个月	新 股 锁 定 期 内	14.16	16.21	888	12,574.08	14,394.48	-
688352	硕中科技	2023 年 4 月 11 日	6 个月	新 股 锁 定 期 内	12.10	12.07	2,361	28,568.10	28,497.27	-
688361	中科飞测	2023 年 5 月 12 日	6 个月	新 股 锁 定 期 内	23.60	64.67	831	19,611.60	53,740.77	-
688429	时创能	2023 年 6 月 20 日	6 个月	新 股 锁 定 期 内	19.20	25.53	346	6,643.20	8,833.38	-

	源	日		定期内						
688433	华曙高科	2023年4月7日	6个月	新股锁定期内	26.66	31.50	418	11,143.88	13,167.00	-
688443	智翔金泰	2023年6月13日	6个月	新股锁定期内	37.88	29.49	3,033	114,890.04	89,443.17	-
688458	美芯晟	2023年5月15日	6个月	新股锁定期内	75.00	90.76	221	16,575.00	20,057.96	-
688469	中芯集成	2023年4月28日	6个月	新股锁定期内	5.69	5.41	13,800	78,522.00	74,658.00	-
688472	阿特斯	2023年6月2日	6个月	新股锁定期内	11.10	17.04	6,261	69,497.10	106,687.44	-
688478	晶升股份	2023年4月13日	6个月	新股锁定期内	32.52	42.37	402	13,073.04	17,032.74	-
688479	友车科技	2023年5月4日	6个月	新股锁定期	33.99	29.49	332	11,284.68	9,790.68	-

				内						
688484	南芯科技	2023年3月28日	6个月	新股锁定期内	39.99	36.71	1,008	40,309.92	37,003.68	-
688507	索辰科技	2023年4月10日	6个月	新股锁定期内	245.56	122.11	222	36,834.00	27,108.42	-
688512	慧智微	2023年5月8日	6个月	新股锁定期内	20.92	19.16	721	15,083.32	13,814.36	-
688523	航天环宇	2023年5月26日	6个月	新股锁定期内	21.86	23.85	472	10,317.92	11,257.20	-
688531	日联科技	2023年3月24日	6个月	新股锁定期内	152.38	135.97	346	52,723.48	47,045.62	-
688535	华海诚科	2023年3月28日	6个月	新股锁定期内	35.00	51.23	161	5,635.00	8,248.03	-
688543	国科军工	2023年6月14日	6个月	新股锁定期内	43.67	53.05	410	17,904.70	21,750.50	-
688552	航	2023	6个月	新	21.17	23.50	956	20,238.52	22,466.00	-

	天南湖	年 5 月 8 日		股 锁 定 期 内						
688562	航天软件	2023 年 5 月 15 日	6 个月	新 股 锁 定 期 内	12.68	22.31	726	9,205.68	16,197.06	-
688581	安杰思	2023 年 5 月 12 日	6 个月	新 股 锁 定 期 内	125.80	118.03	163	20,505.40	19,238.89	-
688582	芯动联科	2023 年 6 月 21 日	6 个月	新 股 锁 定 期 内	26.74	40.68	648	17,327.52	26,360.64	-
688593	新相微	2023 年 5 月 25 日	6 个月	新 股 锁 定 期 内	11.18	14.59	959	10,721.62	13,991.81	-
688603	天承科技	2023 年 6 月 30 日	1 个月 内(含)	新 股 未 上 市	55.00	55.00	1,391	76,505.00	76,505.00	-
688620	安凯微	2023 年 6 月 15 日	6 个月	新 股 锁 定 期 内	10.68	12.34	1,016	10,850.88	12,537.44	-
688623	双元科技	2023 年 5 月 31 日	6 个月	新 股 锁 定	125.88	86.79	178	22,406.64	15,448.62	-

				期 内						
688629	华 丰 科 技	2023 年 6 月 16 日	6 个月	新 股 锁 定 期 内	9.26	18.59	708	6,556.08	13,161.72	-
688631	莱 斯 信 息	2023 年 6 月 19 日	6 个月	新 股 锁 定 期 内	25.28	29.87	336	8,494.08	10,036.32	-
6.4.12.1.2 受限证券类别：债券										
证 券 代 码	证 券 名 称	成 功 认 购 日	受 限 期	流 通 受 限 类 型	认 购 价 格	期 末 估 值 单 价	数 量 （ 单 位 ： 张）	期 末 成 本 总 额	期 末 估 值 总 额	备 注
127086	恒 邦 转 债	2023 年 6 月 12 日	1-6 个月(含)	配 债 未 上 市	100.00	100.01	12,419	1,242,003.43	1,242,003.43	-

注：1、根据中国证监会《上市公司证券发行注册管理办法》，基金参与上市公司向特定对象发行股票所获得的股票，自发行结束之日起 6 个月内不得转让。

2、基金还可作为特定投资者，认购首次公开发行股票时公司股东公开发售股份，所认购的股份自发行结束之日起 12 个月内不得转让。

3、根据《上海证券交易所科创板上市公司股东以向特定机构投资者询价转让和配售方式减持股份实施细则》，基金通过询价转让受让的股份，在受让后 6 个月内不得转让。

4、基金可使用以基金名义开设的股票账户，选择网上或者网下一种方式进行新股申购。其中基金参与网下申购获得的设定限售期的新股或作为战略投资者参与配售获得的新股，在新股上市后的约定期限内不能自由转让；基金参与网上申购获配的新股，从新股获配日至新股上市日之间不能自由转让。

#### 6.4.12.2 期末持有的暂时停牌等流通受限股票

注：本基金本期末未持有暂时停牌的流通受限股票。



### 6.4.12.3 期末债券正回购交易中作为抵押的债券

#### 6.4.12.3.1 银行间市场债券正回购

截至本报告期末 2023 年 06 月 30 日止, 本基金从事银行间市场债券正回购交易形成的卖出回购证券款余额 1,233,854,449.32 元, 是以如下债券作为质押:

金额单位: 人民币元

债券代码	债券名称	回购到期日	期末估值单价	数量(张)	期末估值总额
170208	17 国开 08	2023 年 7 月 3 日	106.06	1,000,000	106,059,178.08
190408	19 农发 08	2023 年 7 月 3 日	106.94	300,000	32,082,295.89
200315	20 进出 15	2023 年 7 月 3 日	104.68	300,000	31,403,613.70
200408	20 农发 08	2023 年 7 月 3 日	105.00	300,000	31,498,808.22
210202	21 国开 02	2023 年 7 月 3 日	101.89	800,000	81,512,482.19
210203	21 国开 03	2023 年 7 月 3 日	103.49	800,000	82,793,573.77
210208	21 国开 08	2023 年 7 月 3 日	103.48	1,000,000	103,479,506.85
210218	21 国开 18	2023 年 7 月 3 日	102.41	700,000	71,683,663.01
210313	21 进出 13	2023 年 7 月 3 日	102.50	300,000	30,749,901.37
220202	22 国开 02	2023 年 7 月 3 日	101.29	300,000	30,387,032.79
220208	22 国开 08	2023 年 7 月 3 日	100.71	800,000	80,568,196.72
220216	22 国开 16	2023 年 7 月 3 日	101.06	500,000	50,528,287.67
220322	22 进出 22	2023 年 7 月 3 日	102.03	479,000	48,870,007.81
230014	23 付息国债 14	2023 年 7 月 3 日	99.99	100,000	9,999,295.08
230303	23 进出 03	2023 年 7 月 3 日	101.20	800,000	80,962,098.36
230305	23 进出 05	2023 年 7 月 3 日	102.28	134,000	13,705,538.36
230403	23 农发 03	2023 年 7 月 3 日	102.21	1,500,000	153,316,803.28
230404	23 农发 04	2023 年 7 月 3 日	101.61	1,200,000	121,926,229.51
230406	23 农发 06	2023 年 7 月 3 日	100.28	1,500,000	150,421,434.43

		日			
2304105	23 农发贴现 05	2023 年 7 月 3 日	99.76	200,000	19,952,287.29
合计				13,013,000	1,331,900,234.38

#### 6.4.12.3.2 交易所市场债券正回购

注：截止本报告期末，本基金从事交易所市场债券正回购交易形成的卖出回购证券余额 0 元，无债券作为质押。

#### 6.4.12.4 期末参与转融通证券出借业务的证券

注：本基金本报告期末未参与转融通证券出借业务。

### 6.4.13 金融工具风险及管理

#### 6.4.13.1 风险管理政策和组织架构

本基金为混合型基金，其预期的风险和收益高于货币市场基金、债券型基金，低于股票型基金。本基金投资的金融工具主要包括股票投资和债券投资等。本基金在日常经营活动中面临的与这些金融工具相关的风险主要包括信用风险、流动性风险及市场风险。本基金的基金管理人从事风险管理的主要目标是争取将相对风险控制在限定的范围之内，使本基金在风险和收益之间取得最佳的平衡以实现“风险和收益相匹配”的风险收益目标。

本基金的基金管理人建立的风险管理体系由“组织、制度、流程和报告”等四个方面构成。组织是指公司的风险管理组织架构包括董事会下设的风险管理与审计委员会、公司管理层的风险控制委员会、风险管理部和合规法律部以及公司各业务部门，董事会对建立基金风险管理内部控制系统和维持其有效性承担最终责任；制度是指风险管理相关的规章制度，是对组织职能及其工作流程等的具体规定；流程是风险管理的工作流程，它详细规定了各部门之间风险管理工作的内容和程序；报告是对流程的必要反映和记录，既是风险管理工作的重要环节，也是对风险管理工作的总结和披露。

本基金的基金管理人对于金融工具的风险管理方法主要是通过定性分析和定量分析的方法去估测各种风险产生的可能损失。从定性分析的角度出发，判断风险损失的严重程度和出现同类风险损失的频度。而从定量分析的角度出发，根据本基金的投资目标，结合基金资产所运用金融工具特征，通过特定的风险量化指标、模型，日常的量化报告，确定风险损失的限度和相应置信程度，及时可靠地对各种风险进行监督、检查和评估，并通过相应决策，将风险控制在可承受的范围内。

#### 6.4.13.2 信用风险

信用风险是指基金在交易过程中因交易对手未履行合约责任，或者基金所投资证券之发行人

出现违约、拒绝支付到期本息等情况，导致基金资产损失和收益变化的风险。

本基金的基金管理人在交易前对交易对手的资信状况进行了充分的评估。本基金的银行存款存放在本基金的托管人中国银行，因而与银行存款相关的信用风险不重大。本基金在交易所进行的交易均以中国证券登记结算有限责任公司为交易对手完成证券交收和款项清算，违约风险可能性很小；在银行间同业市场进行交易前均对交易对手进行信用评估并对证券交割方式进行限制以控制相应的信用风险。

本基金的基金管理人建立了信用风险管理流程，通过对投资品种信用等级评估来控制证券发行人的信用风险，且通过分散化投资以分散信用风险。

于 2023 年 6 月 30 日，本基金持有的除国债、央行票据和政策性金融债以外的债券占基金资产净值的比例为 55.79%(2022 年 12 月 31 日：51.27%)。

#### 6.4.13.3 流动性风险

流动性风险是指基金在履行与金融负债有关的义务时遇到资金短缺的风险。本基金的流动性风险一方面来自于基金份额持有人可随时要求赎回其持有的基金份额，另一方面来自于投资品种所处的交易市场不活跃而带来的变现困难或因投资集中而无法在市场出现剧烈波动的情况下以合理的价格变现。

针对兑付赎回资金的流动性风险，本基金的基金管理人每日对本基金的申购赎回情况进行严密监控并预测流动性需求，保持基金投资组合中的可用现金头寸与之相匹配。本基金的基金管理人在基金合同中设计了巨额赎回条款，约定在非常情况下赎回申请的处理方式，控制因开放申购赎回模式带来的流动性风险，有效保障基金持有人利益。

于 2023 年 6 月 30 日，除卖出回购金融资产款余额(该利息金额不重大)外，本基金所承担的其他金融负债的合同约定到期日均为一个月以内且不计息，可赎回基金份额净值(净资产)无固定到期日且不计息，因此账面余额约为未折现的合约到期现金流量。

##### 6.4.13.3.1 报告期内本基金组合资产的流动性风险分析

本基金的基金管理人在基金运作过程中严格按照《公开募集证券投资基金运作管理办法》及《公开募集开放式证券投资基金流动性风险管理规定》等法规的要求对本基金组合资产的流动性风险进行管理，通过独立的风险管理部门对本基金的组合持仓集中度指标、流通受限的投资品种比例以及组合在短期内变现能力的综合指标等流动性指标进行持续的监测和分析。

本基金投资于一家公司发行的证券市值不超过基金资产净值的 10%，且本基金与由本基金的基金管理人管理的其他基金共同持有一家发行的证券不得超过该证券的 10%。本基金与由本基金的基金管理人管理的其他开放式基金共同持有一家上市公司发行的可流通股股票不得超过该上

上市公司可流通股票的 15%，本基金与由本基金的基金管理人管理的全部投资组合持有一家上市公司发行的可流通股票，不得超过该上市公司可流通股票的 30% (完全按照有关指数构成比例进行证券投资的开放式基金及中国证监会认定的特殊投资组合不受上述比例限制)。

本基金所持部分证券在证券交易所上市，其余亦可在银行间同业市场交易，部分基金资产流通暂时受限制不能自由转让的情况参见附注 6.4.12。此外，本基金可通过卖出回购金融资产方式借入短期资金应对流动性需求，其上限一般不超过基金持有的债券投资的公允价值。本基金主动投资于流动性受限资产的市值合计不得超过基金资产净值的 15%。于 2023 年 6 月 30 日，本基金持有的流动性受限资产的估值占基金资产净值的比例符合法律法规的相关要求。

本基金的基金管理人每日对基金组合资产中 7 个工作日可变现资产的可变现价值进行审慎评估与测算，确保每日确认的净赎回申请不得超过 7 个工作日可变现资产的可变现价值。

同时，本基金的基金管理人通过合理分散逆回购交易的到期日与交易对手的集中度；按照穿透原则对交易对手的财务状况、偿付能力及杠杆水平等进行必要的尽职调查与严格的准入管理，以及对不同的交易对手实施交易额度管理并进行动态调整等措施严格管理本基金从事逆回购交易的流动性风险和交易对手风险。此外，本基金的基金管理人建立了逆回购交易质押品管理制度：根据质押品的资质确定质押率水平；持续监测质押品的风险状况与价值变动以确保质押品按公允价值计算足额；并在与私募类证券资管产品及中国证监会认定的其他主体为交易对手开展逆回购交易时，可接受质押品的资质要求与基金合同约定的投资范围保持一致。

#### 6.4.13.4 市场风险

市场风险是指基金所持金融工具的公允价值或未来现金流量因所处市场各类价格因素的变动而发生波动的风险，包括利率风险、外汇风险和其他价格风险。

##### 6.4.13.4.1 利率风险

利率风险是指金融工具的公允价值或未来现金流量受市场利率变动而发生波动的风险。利率敏感性金融工具均面临由于市场利率上升而导致公允价值下降的风险，其中浮动利率类金融工具还面临每个付息期间结束根据市场利率重新定价时对于未来现金流影响的风险。

本基金的基金管理人定期对本基金面临的利率敏感性缺口进行监控，并通过调整投资组合的久期等方法对上述利率风险进行管理。

##### 6.4.13.4.1.1 利率风险敞口

单位：人民币元

本期末	1 个月以内	1-3 个月	3 个月-1 年	1-5 年	5 年以上	不计息	合计
-----	--------	--------	----------	-------	-------	-----	----

2023年6月30日							
资产							
银行存款	32,279,862.22	-	-	-	-	-	32,279,862.22
结算备付金	18,178,144.92	-	-	-	-	-	18,178,144.92
存出保证金	18,596,943.92	-	-	-	-	-	18,596,943.92
交易性金融资产	30,897,961.64	181,707,721.04	2,090,345,594.11	2,892,864,957.87	9,999,295.08	982,902,014.93	6,188,717,544.67
买入返售金融资产	1,195,093,903.61	-	-	-	-	-	1,195,093,903.61
应收申购款	-	-	-	-	-	44,093,760.11	44,093,760.11
资产	1,295,046,816.31	181,707,721.04	2,090,345,594.11	2,892,864,957.87	9,999,295.08	1,026,995,775.04	7,496,960,159.45

总计							
负债							
应付赎回款	-	-	-	-	-	13,401,658.84	13,401,658.84
应付管理人报酬	-	-	-	-	-	4,003,977.42	4,003,977.42
应付托管费	-	-	-	-	-	1,251,242.93	1,251,242.93
应付清算款	-	-	-	-	-	6,360,331.32	6,360,331.32
卖出回购金融资产款	1,233,854,449.32	-	-	-	-	-	1,233,854,449.32
应付销售服务费	-	-	-	-	-	664,490.33	664,490.33
应交税	-	-	-	-	-	121,574.23	121,574.23

其他负债	-	-	-	-	-	934,955.86	934,955.86
负债总计	1,233,854,449.32	-	-	-	-	26,738,230.93	1,260,592,680.25
利率敏感度缺口	61,192,366.99	181,707,721.04	2,090,345,594.11	2,892,864,957.87	9,999,295.08	1,000,257,544.11	6,236,367,479.20
上年度末 2022 年 12 月 31 日	1 个月以内	1-3 个月	3 个月-1 年	1-5 年	5 年以上	不计息	合计
资产							
银行存款	5,322,289.70	-	-	-	-	-	5,322,289.70
结算备付金	9,467,000.84	-	-	-	-	-	9,467,000.84
存出保证金	166,399.08	-	-	-	-	-	166,399.08
交易	70,495,315.07	100,269,803.24	492,957,317.24	1,551,608,566.06	102,458,493.15	532,008,079.53	2,849,797,574.29

性金融资产							
买入返售金融资产	298,649,408.88	-	-	-	-	-	298,649,408.88
应收清算款	-	-	-	-	-	1,157,590.25	1,157,590.25
应收申购款	-	-	-	-	-	3,985,326.39	3,985,326.39
资产总计	384,100,413.57	100,269,803.24	492,957,317.24	1,551,608,566.06	102,458,493.15	537,150,996.17	3,168,545,589.43
负债							
卖出回购金融资产款	353,200,855.70	-	-	-	-	-	353,200,855.70
应付清算款	-	-	-	-	-	1,546,741.77	1,546,741.77
应付	-	-	-	-	-	6,131,178.13	6,131,178.13



赎回款							
应付管理人报酬	-	-	-	-	-	2,009,844.58	2,009,844.58
应付托管费	-	-	-	-	-	628,076.42	628,076.42
应付销售服务费	-	-	-	-	-	309,680.58	309,680.58
应交税费	-	-	-	-	-	107,297.87	107,297.87
其他负债	-	-	-	-	-	743,565.55	743,565.55
负债总计	353,200,855.70	-	-	-	-	11,476,384.90	364,677,240.60
利率敏感度缺口	30,899,557.87	100,269,803.24	492,957,317.24	1,551,608,566.06	102,458,493.15	525,674,611.27	2,803,868,348.83

注：表中所示为本基金资产及负债的账面价值，并按照合约规定的利率重新定价日或到期日孰早者予以分类。

#### 6.4.13.4.1.2 利率风险的敏感性分析

假设	除市场利率以外的其他市场变量保持不变		
分析	相关风险变量的变动	对资产负债表日基金资产净值的影响金额（单位：人民币元）	
		本期末（2023年6月30日）	上年度末（2022年12月31日）
	市场利率下降 25 个基点	19,401,908.42	9,951,963.06
市场利率上升 25 个基点	-19,239,056.25	-9,848,489.53	

#### 6.4.13.4.2 外汇风险

外汇风险是指金融工具的公允价值或未来现金流量因外汇汇率变动而发生波动的风险。本基金的所有资产及负债以人民币计价，因此无重大外汇风险。

#### 6.4.13.4.3 其他价格风险

其他价格风险是指基金所持金融工具的公允价值或未来现金流量因除市场利率和外汇汇率以外的市场价格因素变动而发生波动的风险。本基金主要投资于证券交易所上市或银行间同业市场交易的股票和债券，所面临的其他价格风险来源于单个证券发行主体自身经营情况或特殊事项的影响，也可能来源于证券市场整体波动的影响。

本基金严格按照基金合同中对投资组合比例的要求进行资产配置，通过投资组合的分散化降低其他价格风险。此外，本基金的基金管理人每日对本基金所持有的证券价格实施监控，定期运用多种定量方法对基金进行风险度量，及时可靠地对风险进行跟踪和控制。

#### 6.4.13.4.3.1 其他价格风险敞口

金额单位：人民币元

项目	本期末 2023年6月30日		上年度末 2022年12月31日	
	公允价值	占基金资产净值比例（%）	公允价值	占基金资产净值比例（%）
交易性金融资产—股票投资	982,902,014.93	15.76	532,008,079.53	18.97
交易性金融资产—基金投资	-	-	-	-
交易性金融资产—贵金属投资	-	-	-	-

衍生金融资产 —权证投资	-	-	-	-
其他	-	-	-	-
合计	982,902,014.93	15.76	532,008,079.53	18.97

#### 6.4.13.4.3.2 其他价格风险的敏感性分析

注：于 2023 年 6 月 30 日，本基金持有的交易性权益类投资公允价值占基金资产净值的比例为 15.76% (2022 年 12 月 31 日：18.97%)，因此除市场利率和外汇汇率以外的市场价格因素的变动对于本基金资产净值无重大影响 (2022 年 12 月 31 日：同)。

#### 6.4.14 公允价值

##### 6.4.14.1 金融工具公允价值计量的方法

公允价值计量结果所属的层次，由对公允价值计量整体而言具有重要意义的输入值所属的最低层次决定：

第一层次：相同资产或负债在活跃市场上未经调整的报价。

第二层次：除第一层次输入值外相关资产或负债直接或间接可观察的输入值。

第三层次：相关资产或负债的不可观察输入值。

##### 6.4.14.2 持续的以公允价值计量的金融工具

###### 6.4.14.2.1 各层次金融工具的公允价值

单位：人民币元

公允价值计量结果所属的层次	本期末 2023 年 6 月 30 日	上年度末 2022 年 12 月 31 日
第一层次	980,533,557.34	530,593,801.57
第二层次	5,206,542,334.64	2,317,789,494.76
第三层次	1,641,652.69	1,414,277.96
合计	6,188,717,544.67	2,849,797,574.29

###### 6.4.14.2.2 公允价值所属层次间的重大变动

本基金以导致各层次之间转换的事项发生日为确认各层次之间转换的时点。

对于证券交易所上市的股票和债券，若出现重大事项停牌、交易不活跃 (包括涨跌停时的交易不活跃)、或属于非公开发行等情况，本基金不会于停牌日至交易恢复活跃日期间、交易不活跃期间及限售期间将相关股票和债券的公允价值列入第一层次；并根据估值调整中采用的不可观察输入值对于公允价值的影响程度，确定相关股票和债券公允价值应属第二层次还是第

三层次。

#### 6.4.14.3 非持续的以公允价值计量的金融工具的说明

于 2023 年 6 月 30 日，本基金未持有非持续的以公允价值计量的金融资产(2022 年 12 月 31 日：同)。

#### 6.4.14.4 不以公允价值计量的金融工具的相关说明

不以公允价值计量的金融资产和负债主要包括应收款项和其他金融负债，其账面价值与公允价值相差很小。

#### 6.4.15 有助于理解和分析会计报表需要说明的其他事项

截至资产负债表日，本基金无需要说明的其他重要事项。

## § 7 投资组合报告

### 7.1 期末基金资产组合情况

金额单位：人民币元

序号	项目	金额	占基金总资产的比例 (%)
1	权益投资	982,902,014.93	13.11
	其中：股票	982,902,014.93	13.11
2	基金投资	-	-
3	固定收益投资	5,205,815,529.74	69.44
	其中：债券	5,205,815,529.74	69.44
	资产支持证券	-	-
4	贵金属投资	-	-
5	金融衍生品投资	-	-
6	买入返售金融资产	1,195,093,903.61	15.94
	其中：买断式回购的买入返售金融资产	-	-
7	银行存款和结算备付金合计	50,458,007.14	0.67
8	其他各项资产	62,690,704.03	0.84
9	合计	7,496,960,159.45	100.00

### 7.2 报告期末按行业分类的股票投资组合

#### 7.2.1 报告期末按行业分类的境内股票投资组合

金额单位：人民币元

代码	行业类别	公允价值 (元)	占基金资产净值比例 (%)
A	农、林、牧、渔业	17,920,024.50	0.29
B	采矿业	366,556,631.40	5.88
C	制造业	328,640,531.59	5.27
D	电力、热力、燃气及水生产和供	103,308,500.07	1.66

	应业		
E	建筑业	10,516.15	0.00
F	批发和零售业	1,739,141.25	0.03
G	交通运输、仓储和邮政业	10,949,219.90	0.18
H	住宿和餐饮业	-	-
I	信息传输、软件和信息技术服务业	11,122,587.72	0.18
J	金融业	-	-
K	房地产业	132,591,828.44	2.13
L	租赁和商务服务业	3,609,574.00	0.06
M	科学研究和技术服务业	1,902,650.48	0.03
N	水利、环境和公共设施管理业	4,527,026.57	0.07
O	居民服务、修理和其他服务业	-	-
P	教育	-	-
Q	卫生和社会工作	23,782.86	0.00
R	文化、体育和娱乐业	-	-
S	综合	-	-
	合计	982,902,014.93	15.76

### 7.2.2 报告期末按行业分类的港股通投资股票投资组合

注：本基金本报告期末未持有港股通投资股票。

### 7.3 期末按公允价值占基金资产净值比例大小排序的所有股票投资明细

金额单位：人民币元

序号	股票代码	股票名称	数量（股）	公允价值（元）	占基金资产净值比例（%）
1	000975	银泰黄金	10,017,738	117,207,534.60	1.88
2	600489	中金黄金	8,707,864	89,952,235.12	1.44
3	600547	山东黄金	3,703,061	86,947,872.28	1.39
4	002155	湖南黄金	5,604,707	68,377,425.40	1.10
5	001979	招商蛇口	4,367,190	56,904,485.70	0.91
6	600048	保利发展	4,353,268	56,723,082.04	0.91
7	601985	中国核电	3,706,600	26,131,530.00	0.42
8	002318	久立特材	1,405,700	23,939,071.00	0.38
9	002460	赣锋锂业	364,280	22,206,508.80	0.36
10	002738	中矿资源	434,880	22,152,787.20	0.36
11	600011	华能国际	2,224,000	20,594,240.00	0.33
12	600027	华电国际	2,935,300	19,637,157.00	0.31
13	000513	丽珠集团	458,372	17,835,254.52	0.29
14	002007	华兰生物	774,300	17,352,063.00	0.28
15	002215	诺普信	2,260,300	16,974,853.00	0.27
16	601038	一拖股份	1,358,203	15,945,303.22	0.26
17	300014	亿纬锂能	261,455	15,818,027.50	0.25

18	300699	光威复材	508,300	15,681,055.00	0.25
19	000598	兴蓉环境	2,796,400	15,184,452.00	0.24
20	300021	大禹节水	3,047,400	15,145,578.00	0.24
21	002299	圣农发展	673,700	12,901,355.00	0.21
22	300750	宁德时代	54,540	12,478,206.60	0.20
23	600325	华发股份	1,200,502	11,824,944.70	0.19
24	300003	乐普医疗	511,500	11,565,015.00	0.19
25	601158	重庆水务	1,934,310	10,754,763.60	0.17
26	600461	洪城环境	1,258,200	10,279,494.00	0.16
27	600536	中国软件	208,507	9,774,808.16	0.16
28	002179	中航光电	214,954	9,748,163.90	0.16
29	000932	华菱钢铁	1,840,200	8,777,754.00	0.14
30	002459	晶澳科技	200,080	8,343,336.00	0.13
31	002237	恒邦股份	666,600	7,259,274.00	0.12
32	601512	中新集团	765,200	7,139,316.00	0.11
33	603055	台华新材	632,800	7,030,408.00	0.11
34	300294	博雅生物	193,300	7,012,924.00	0.11
35	601872	招商轮船	1,158,710	6,708,930.90	0.11
36	600282	南钢股份	1,936,000	6,524,320.00	0.10
37	603987	康德莱	456,410	5,896,817.20	0.09
38	600764	中国海防	189,400	5,155,468.00	0.08
39	002458	益生股份	406,370	5,018,669.50	0.08
40	688398	赛特新材	130,657	4,461,936.55	0.07
41	000922	佳电股份	327,040	4,303,846.40	0.07
42	600150	中国船舶	125,639	4,134,779.49	0.07
43	600938	中国海油	224,700	4,071,564.00	0.07
44	688305	科德数控	39,696	3,979,920.96	0.06
45	002675	东诚药业	248,300	3,652,493.00	0.06
46	000061	农产品	602,600	3,609,574.00	0.06
47	688377	迪威尔	143,396	3,592,069.80	0.06
48	601827	三峰环境	430,900	3,188,660.00	0.05
49	000400	许继电气	134,400	3,097,920.00	0.05
50	000830	鲁西化工	286,600	3,026,496.00	0.05
51	601882	海天精工	75,700	2,520,810.00	0.04
52	605123	派克新材	23,200	2,520,680.00	0.04
53	601021	春秋航空	40,700	2,339,029.00	0.04
54	300797	钢研纳克	102,400	1,888,256.00	0.03
55	000625	长安汽车	143,400	1,854,162.00	0.03
56	300037	新宙邦	35,200	1,826,528.00	0.03
57	300092	科新机电	103,300	1,694,120.00	0.03
58	605599	菜百股份	125,300	1,655,213.00	0.03
59	002130	沃尔核材	188,545	1,530,985.40	0.02
60	000403	派林生物	75,900	1,514,964.00	0.02

61	603136	天目湖	51,300	1,323,540.00	0.02
62	300661	圣邦股份	15,340	1,259,874.20	0.02
63	002597	金禾实业	52,600	1,241,360.00	0.02
64	688270	臻镭科技	19,007	1,234,124.51	0.02
65	600406	国电南瑞	53,160	1,227,996.00	0.02
66	002353	杰瑞股份	48,700	1,223,831.00	0.02
67	605020	永和股份	45,780	1,181,581.80	0.02
68	600233	圆通速递	78,700	1,145,872.00	0.02
69	600363	联创光电	30,600	1,135,260.00	0.02
70	688300	联瑞新材	21,075	985,256.25	0.02
71	300627	华测导航	23,700	769,539.00	0.01
72	002267	陕天然气	87,300	691,416.00	0.01
73	603609	禾丰股份	47,600	433,160.00	0.01
74	601111	中国国航	50,400	415,296.00	0.01
75	002457	青龙管业	43,300	388,834.00	0.01
76	600029	南方航空	56,400	340,092.00	0.01
77	301486	致尚科技	4,820	277,921.20	0.00
78	603035	常熟汽饰	7,000	136,010.00	0.00
79	688249	晶合集成	7,405	133,734.30	0.00
80	301292	海科新源	5,824	116,421.76	0.00
81	688472	阿特斯	6,261	106,687.44	0.00
82	301488	豪恩汽电	2,618	104,144.04	0.00
83	688443	智翔金泰	3,033	89,443.17	0.00
84	301358	湖南裕能	2,023	86,766.47	0.00
85	301202	朗威股份	3,060	79,009.20	0.00
86	688603	天承科技	1,391	76,505.00	0.00
87	688469	中芯集成	13,800	74,658.00	0.00
88	301261	恒工精密	1,973	72,803.70	0.00
89	688361	中科飞测	831	53,740.77	0.00
90	688531	日联科技	346	47,045.62	0.00
91	301325	曼恩斯特	364	39,293.80	0.00
92	688146	中船特气	1,011	38,549.43	0.00
93	301291	明阳电气	1,206	37,422.18	0.00
94	688484	南芯科技	1,008	37,003.68	0.00
95	001286	陕西能源	3,767	35,447.47	0.00
96	301301	川宁生物	3,574	32,023.04	0.00
97	601061	中信金属	4,016	30,441.28	0.00
98	001287	中电港	1,386	29,133.72	0.00
99	688352	颀中科技	2,361	28,497.27	0.00
100	688507	索辰科技	222	27,108.42	0.00
101	688582	芯动联科	648	26,360.64	0.00
102	301293	三博脑科	333	23,782.86	0.00
103	688552	航天南湖	956	22,466.00	0.00

104	301307	美利信	687	21,887.82	0.00
105	688543	国科军工	410	21,750.50	0.00
106	688458	美芯晟	221	20,057.96	0.00
107	688581	安杰思	163	19,238.89	0.00
108	301317	鑫磊股份	694	18,161.98	0.00
109	301262	海看股份	692	17,646.00	0.00
110	688478	晶升股份	402	17,032.74	0.00
111	688562	航天软件	726	16,197.06	0.00
112	301439	泓淋电力	949	16,038.10	0.00
113	688623	二元科技	178	15,448.62	0.00
114	301332	德尔玛	1,122	15,405.06	0.00
115	301399	英特科技	293	15,110.01	0.00
116	301408	华人健康	879	14,899.05	0.00
117	301305	朗坤环境	753	14,826.57	0.00
118	301397	溯联股份	362	14,552.40	0.00
119	301419	阿莱德	330	14,470.50	0.00
120	688334	西高院	888	14,394.48	0.00
121	688593	新相微	959	13,991.81	0.00
122	688512	慧智微	721	13,814.36	0.00
123	301382	蜂助手	408	13,398.72	0.00
124	301320	豪江智能	642	13,238.04	0.00
125	688433	华曙高科	418	13,167.00	0.00
126	688629	华丰科技	708	13,161.72	0.00
127	688620	安凯微	1,016	12,537.44	0.00
128	301360	荣旗科技	134	12,408.40	0.00
129	301345	涛涛车业	266	12,406.24	0.00
130	301315	威士顿	226	11,553.12	0.00
131	688523	航天环宇	472	11,257.20	0.00
132	603135	中重科技	628	11,234.92	0.00
133	301141	中科磁业	262	11,184.78	0.00
134	301225	恒勃股份	333	11,075.58	0.00
135	301429	森泰股份	499	10,488.98	0.00
136	601065	江盐集团	875	10,360.00	0.00
137	688631	莱斯信息	336	10,036.32	0.00
138	688479	友车科技	332	9,790.68	0.00
139	301232	飞沃科技	165	9,639.30	0.00
140	301376	致欧科技	420	9,454.20	0.00
141	301355	南王科技	563	9,430.25	0.00
142	301357	北方长龙	190	9,194.10	0.00
143	301386	未来电器	378	8,992.62	0.00
144	301323	新莱福	228	8,974.08	0.00
145	688429	时创能源	346	8,833.38	0.00
146	301373	凌玮科技	277	8,822.45	0.00



147	301170	锡南科技	250	8,732.50	0.00
148	301281	科源制药	338	8,483.80	0.00
149	688535	华海诚科	161	8,248.03	0.00
150	601133	柏诚股份	664	8,140.64	0.00
151	301157	华塑科技	150	7,939.50	0.00
152	301295	美硕科技	215	7,755.05	0.00
153	300804	广康生化	226	7,451.22	0.00
154	301337	亚华电子	232	7,045.84	0.00
155	301428	世纪恒通	229	7,007.40	0.00
156	001380	华纬科技	170	5,232.60	0.00
157	603125	常青科技	160	3,924.80	0.00
158	001328	登康口腔	145	3,696.05	0.00
159	001282	三联锻造	105	3,468.15	0.00
160	001360	南矿集团	177	2,631.99	0.00
161	603137	恒尚节能	139	2,375.51	0.00
162	001324	长青科技	114	2,234.40	0.00
163	001367	海森药业	55	2,171.40	0.00
164	603172	万丰股份	122	1,967.86	0.00

#### 7.4 报告期内股票投资组合的重大变动

##### 7.4.1 累计买入金额超出期初基金资产净值 2%或前 20 名的股票明细

金额单位：人民币元

序号	股票代码	股票名称	本期累计买入金额	占期初基金资产净值比例(%)
1	000975	银泰黄金	91,936,168.10	3.28
2	600489	中金黄金	85,247,737.51	3.04
3	600547	山东黄金	80,645,285.84	2.88
4	002155	湖南黄金	62,587,805.84	2.23
5	600048	保利发展	43,709,817.54	1.56
6	001979	招商蛇口	38,548,911.51	1.37
7	002460	赣锋锂业	24,589,166.40	0.88
8	002738	中矿资源	23,750,155.80	0.85
9	002318	久立特材	21,678,176.67	0.77
10	002215	诺普信	17,788,920.27	0.63
11	000513	丽珠集团	17,651,991.78	0.63
12	002007	华兰生物	17,187,295.69	0.61
13	300014	亿纬锂能	16,867,054.47	0.60
14	000598	兴蓉环境	15,791,023.42	0.56
15	601038	一拖股份	15,742,093.22	0.56
16	300021	大禹节水	15,573,886.00	0.56
17	600150	中国船舶	14,896,827.00	0.53
18	600027	华电国际	14,459,649.86	0.52
19	600011	华能国际	14,394,316.00	0.51
20	600325	华发股份	12,925,236.00	0.46

注：本项买入金额均按买卖成交金额（成交单价乘以成交数量）填列，不考虑其他交易费用。

#### 7.4.2 累计卖出金额超出期初基金资产净值 2%或前 20 名的股票明细

金额单位：人民币元

序号	股票代码	股票名称	本期累计卖出金额	占期初基金资产净值比例(%)
1	600489	中金黄金	62,311,327.85	2.22
2	600547	山东黄金	37,490,253.66	1.34
3	002155	湖南黄金	30,287,073.25	1.08
4	600150	中国船舶	25,468,096.74	0.91
5	000932	华菱钢铁	20,094,742.00	0.72
6	600383	金地集团	17,191,767.00	0.61
7	601669	中国电建	15,157,663.64	0.54
8	002371	北方华创	15,112,410.65	0.54
9	600968	海油发展	14,131,244.00	0.50
10	600970	中材国际	13,960,471.49	0.50
11	002353	杰瑞股份	13,226,576.01	0.47
12	002624	完美世界	12,356,386.00	0.44
13	002352	顺丰控股	10,597,478.00	0.38
14	002345	潮宏基	10,181,645.00	0.36
15	600282	南钢股份	8,554,828.00	0.31
16	600612	老凤祥	8,325,156.00	0.30
17	002130	沃尔核材	8,249,577.00	0.29
18	000922	佳电股份	7,698,732.36	0.27
19	000975	银泰黄金	7,494,121.10	0.27
20	601872	招商轮船	7,470,651.00	0.27

注：本项卖出金额均按买卖成交金额（成交单价乘以成交数量）填列，不考虑其他交易费用。

#### 7.4.3 买入股票的成本总额及卖出股票的收入总额

单位：人民币元

买入股票成本（成交）总额	1,108,784,358.23
卖出股票收入（成交）总额	687,407,952.68

注：“买入股票成本”或“卖出股票收入”均按买卖成交金额（成交单价乘以成交数量）填列，不考虑相关交易费用。

#### 7.5 期末按债券品种分类的债券投资组合

金额单位：人民币元

序号	债券品种	公允价值	占基金资产净值比例(%)
1	国家债券	9,999,295.08	0.16
2	央行票据	-	-
3	金融债券	2,352,300,122.92	37.72
	其中：政策性金融债	1,716,648,952.46	27.53
4	企业债券	30,352,859.18	0.49

5	企业短期融资券	434,516,173.08	6.97
6	中期票据	1,289,718,524.89	20.68
7	可转债（可交换债）	1,242,003.43	0.02
8	同业存单	1,087,686,551.16	17.44
9	其他	-	-
10	合计	5,205,815,529.74	83.48

### 7.6 期末按公允价值占基金资产净值比例大小排序的前五名债券投资明细

金额单位：人民币元

序号	债券代码	债券名称	数量（张）	公允价值	占基金资产净值比例（%）
1	230305	23 进出 05	2,000,000	204,560,273.97	3.28
2	230403	23 农发 03	1,500,000	153,316,803.28	2.46
3	230406	23 农发 06	1,500,000	150,421,434.43	2.41
4	230404	23 农发 04	1,200,000	121,926,229.51	1.96
5	072310001	23 广发证券 CP001	1,200,000	121,428,433.97	1.95

### 7.7 期末按公允价值占基金资产净值比例大小排序的所有资产支持证券投资明细

注：本基金本报告期末未持有资产支持证券。

### 7.8 报告期末按公允价值占基金资产净值比例大小排序的前五名贵金属投资明细

注：本基金本报告期末未持有贵金属投资。

### 7.9 期末按公允价值占基金资产净值比例大小排序的前五名权证投资明细

注：本基金本报告期末未持有权证。

### 7.10 本基金投资股指期货的投资政策

报告期内，因美联储加息、海外经济下行等因素影响，存在一定风险，为力争获取个股收益，对冲系统性风险，本基金进行了股指期货空单套保。

### 7.11 报告期末本基金投资的国债期货交易情况说明

#### 7.11.1 本期国债期货投资政策

注：本基金本报告期末未持有国债期货。

#### 7.11.2 本期国债期货投资评价

注：本基金本报告期末未持有国债期货。

### 7.12 投资组合报告附注

#### 7.12.1 基金投资的前十名证券的发行主体本期是否出现被监管部门立案调查，或在报告编制日前一年内受到公开谴责、处罚的情形

本基金本报告期末投资的前十名证券中，23 广发证券 CP001 的发行主体于 2023 年 4 月 18 日因保荐业务中未勤勉尽责，涉嫌违法，故被证监会立案调查。对该证券投资决策程序的说明：根据

我司的基金投资管理相关制度，以相应的研究报告为基础，结合其未来增长前景，由基金经理决定具体投资行为。

本基金本报告期末投资的前十名证券中，赣锋锂业（002460）于 2022 年 12 月 8 日因未依法履行职责，构成内幕交易的行为，被中国证监会给予以下处罚：1、没收江西赣锋锂业集团股份有限公司违法所得 1,105,283.92 元，并处以 3,315,851.76 元罚款；2、对李良彬给予警告，并处以 60 万元罚款；3、对欧阳明给予警告，并处以 20 万元罚款。对该证券投资决策程序的说明：根据我司的基金投资管理相关制度，以相应的研究报告为基础，结合其未来增长前景，由基金经理决定具体投资行为。

报告期内基金投资的其他前十名证券的发行主体没有被监管部门立案调查的情形，也没有在报告编制日前一年内受到公开谴责、处罚的情形。

#### 7.12.2 基金投资的前十名股票是否超出基金合同规定的备选股票库

基金投资的前十名股票中，没有投资于超出基金合同规定备选股票库之外的情形。

#### 7.12.3 期末其他各项资产构成

单位：人民币元

序号	名称	金额
1	存出保证金	18,596,943.92
2	应收清算款	-
3	应收股利	-
4	应收利息	-
5	应收申购款	44,093,760.11
6	其他应收款	-
7	待摊费用	-
8	其他	-
9	合计	62,690,704.03

#### 7.12.4 期末持有的处于转股期的可转换债券明细

注：本基金本报告期末未持有处于转股期的可转换债券。

#### 7.12.5 期末前十名股票中存在流通受限情况的说明

注：本基金本报告期末前十名股票中不存在流通受限情况。

#### 7.12.6 投资组合报告附注的其他文字描述部分

由于四舍五入的原因，分项之和与合计项之间可能存在尾差。

## § 8 基金份额持有人信息

### 8.1 期末基金份额持有人户数及持有人结构

份额单位：份

份额级别	持有人户数 (户)	户均持有的基金份额	持有人结构			
			机构投资者		个人投资者	
			持有份额	占总份额比例 (%)	持有份额	占总份额比例 (%)
华泰柏瑞新利混合 A	280,340	5,299.15	591,627,953.55	39.83	893,936,202.98	60.17
华泰柏瑞新利混合 C	91,459	29,047.88	597,322,932.98	22.48	2,059,367,517.94	77.52
合计	367,836	11,261.15	1,188,950,886.53	28.70	2,953,303,720.92	71.30

注：分级基金机构/个人投资者持有份额占总份额比例的计算中，对下属分级基金，比例的分母采用各自级别的份额，对合计数，比例的分母采用下属分级基金份额的合计数（即期末基金份额总额）。

### 8.2 期末基金管理人的从业人员持有本基金的情况

项目	份额级别	持有份额总数 (份)	占基金总份额比例 (%)
基金管理人所有从业人员持有本基金	华泰柏瑞新利混合 A	462,381.21	0.0311
	华泰柏瑞新利混合 C	67,596.99	0.0025
	合计	529,978.20	0.0128

### 8.3 期末基金管理人的从业人员持有本开放式基金份额总量区间情况

项目	份额级别	持有基金份额总量的数量区间 (万份)
本公司高级管理人员、基金投资和研究部门负责人持有本开放式基金	华泰柏瑞新利混合 A	0~10
	华泰柏瑞新利混合 C	0~10
	合计	0~10
本基金基金经理持有本开放式基金	华泰柏瑞新利混合 A	0
	华泰柏瑞新利混合 C	0
	合计	0

## § 9 开放式基金份额变动

单位：份

项目	华泰柏瑞新利混合 A	华泰柏瑞新利混合 C
基金合同生效日 (2015 年 4 月 28 日) 基金份额总额	1,652,694,626.58	-
本报告期期初基金份 额总额	738,823,984.31	1,181,176,221.28
本报告期基金总申购 份额	998,961,606.28	2,711,794,664.65
减：本报告期基金总 赎回份额	252,221,434.06	1,236,280,435.01
本报告期基金拆分变 动份额	-	-
本报告期期末基金份 额总额	1,485,564,156.53	2,656,690,450.92

## § 10 重大事件揭示

### 10.1 基金份额持有人大会决议

本报告期内未召开基金份额持有人大会。

### 10.2 基金管理人、基金托管人的专门基金托管部门的重大人事变动

2023 年 4 月 18 日，经公司董事会批准董元星先生不再担任公司副总经理。

上述人事变动已按相关规定备案、报告。

报告期内本基金托管人的专门基金托管部门无重大人事变动。

### 10.3 涉及基金管理人、基金财产、基金托管业务的诉讼

本报告期内无涉及基金管理人、基金财产、基金托管业务的诉讼。

### 10.4 基金投资策略的改变

报告期内基金投资策略未改变。

### 10.5 为基金进行审计的会计师事务所情况

报告期内基金未改聘为其审计的会计师事务所。

### 10.6 管理人、托管人及其高级管理人员受稽查或处罚等情况

#### 10.6.1 管理人及其高级管理人员受稽查或处罚等情况

无。

### 10.6.2 托管人及其高级管理人员受稽查或处罚等情况

无。

### 10.7 基金租用证券公司交易单元的有关情况

#### 10.7.1 基金租用证券公司交易单元进行股票投资及佣金支付情况

金额单位：人民币元

券商名称	交易单元数量	股票交易		应支付该券商的佣金		备注
		成交金额	占当期股票成交总额的比例 (%)	佣金	占当期佣金总量的比例 (%)	
申港证券	2	406,720,960.01	22.99	376,708.28	23.23	-
广发证券	3	219,960,402.14	12.43	204,060.13	12.58	-
中金公司	2	186,864,441.21	10.56	172,922.43	10.66	-
东方财富证券	2	166,974,051.22	9.44	154,574.09	9.53	-
银河证券	5	122,370,512.53	6.92	113,965.84	7.03	-
长江证券	4	98,237,094.68	5.55	90,507.27	5.58	-
中信证券	5	71,676,590.43	4.05	57,709.75	3.56	-
国金证券	1	68,552,976.07	3.87	63,842.23	3.94	-
国信证券	1	62,977,562.32	3.56	58,653.06	3.62	-
中金财富证券	1	55,901,585.59	3.16	51,503.14	3.18	-
东方证券	3	55,806,824.56	3.15	51,415.49	3.17	-
东北证券	3	49,041,208.27	2.77	35,864.52	2.21	-
兴业证券	3	46,727,275.14	2.64	43,050.41	2.65	-
民生证券	1	35,568,123.17	2.01	32,769.07	2.02	-
光大证券	2	34,283,516.69	1.94	31,929.03	1.97	-
东吴证券	2	33,368,554.05	1.89	31,743.52	1.96	-
华泰证券	4	27,439,315.7	1.55	25,280.22	1.56	-

		1				
国海证券	1	27,002,329.86	1.53	25,147.58	1.55	-
安信证券	3	-	-	-	-	-
北京高华	1	-	-	-	-	-
财通证券	2	-	-	-	-	-
长城证券	1	-	-	-	-	-
大同证券	2	-	-	-	-	-
东兴证券	2	-	-	-	-	-
方正证券	2	-	-	-	-	-
国都证券	1	-	-	-	-	-
国联证券	1	-	-	-	-	-
国泰君安	1	-	-	-	-	-
国元证券	1	-	-	-	-	-
海通证券	2	-	-	-	-	-
恒泰证券	1	-	-	-	-	-
华安证券	2	-	-	-	-	-
华创证券	1	-	-	-	-	-
华福证券	2	-	-	-	-	-
华龙证券	1	-	-	-	-	-
华融证券	1	-	-	-	-	-
华鑫证券	1	-	-	-	-	-
瑞银证券	2	-	-	-	-	-
申万宏源	2	-	-	-	-	-
天风证券	2	-	-	-	-	-
万联证券	2	-	-	-	-	-
西南证券	1	-	-	-	-	-
湘财证券	1	-	-	-	-	-
新时代证券	2	-	-	-	-	-
信达证券	2	-	-	-	-	-
中泰证券	1	-	-	-	-	-
中信建投	2	-	-	-	-	-
中银国际	3	-	-	-	-	-

注：1、选择代理证券买卖的证券经营机构的标准：

公司应选择财务状况良好，经营行为规范，具备研究实力的证券公司及专业研究机构，向其或其合作券商租用基金专用交易席位。公司选择的提供交易单元的券商应当满足下列基本条件：

- 1) 具有相应的业务经营资格；
- 2) 诚信记录良好，最近两年无重大违法违规行，未受监管机构重大处罚；
- 3) 资金雄厚，信誉良好。内部管理规范、严格，具备健全的内控制度，并能满足本基金运作高度保密的要求。



4) 具备基金运作所需的高效、安全的通讯条件, 交易设施符合代理基金进行证券交易的需要, 并能为基金提供全面的信息服务。

5) 具备研究实力, 有固定的研究机构和专门研究人员, 能及时全面地为基金提供宏观经济、行业情况、市场走向、股票分析的研究报告及周到的信息服务, 并能根据基金投资的特定要求, 提供专题研究报告。

2、选择代理证券买卖的证券经营机构的程序: 基金管理人根据以上标准进行考察后确定证券经营机构的选择。基金管理人与被选择的证券经营机构签订交易单元租用协议和证券研究服务协议。

3、本报告期内, 新增财通证券的交易单元。

### 10.7.2 基金租用证券公司交易单元进行其他证券投资的情况

金额单位: 人民币元

券商名称	债券交易		债券回购交易		权证交易	
	成交金额	占当期债券成交总额的比例(%)	成交金额	占当期债券回购成交总额的比例(%)	成交金额	占当期权证成交总额的比例(%)
申港证券	390,665.13	66.49	-	-	-	-
广发证券	-	-	-	-	-	-
中金公司	104,030.84	17.71	-	-	-	-
东方财富证券	92,850.98	15.80	-	-	-	-
银河证券	-	-	-	-	-	-
长江证券	-	-	-	-	-	-
中信证券	-	-	-	-	-	-
国金证券	-	-	-	-	-	-
国信证券	-	-	-	-	-	-
中金财富证券	-	-	-	-	-	-
东方证券	-	-	-	-	-	-
东北证	-	-	-	-	-	-

券						
兴业证 券	-	-	-	-	-	-
民生证 券	-	-	-	-	-	-
光大证 券	-	-	-	-	-	-
东吴证 券	-	-	-	-	-	-
华泰证 券	-	-	-	-	-	-
国海证 券	-	-	-	-	-	-
安信证 券	-	-	-	-	-	-
北京高 华	-	-	-	-	-	-
财通证 券	-	-	-	-	-	-
长城证 券	-	-	-	-	-	-
大同证 券	-	-	-	-	-	-
东兴证 券	-	-	-	-	-	-
方正证 券	-	-	-	-	-	-
国都证 券	-	-	-	-	-	-
国联证 券	-	-	-	-	-	-
国泰君 安	-	-	-	-	-	-
国元证 券	-	-	-	-	-	-
海通证 券	-	-	-	-	-	-
恒泰证 券	-	-	-	-	-	-
华安证 券	-	-	-	-	-	-
华创证 券	-	-	-	-	-	-
华福证	-	-	-	-	-	-

券						
华龙证 券	-	-	-	-	-	-
华融证 券	-	-	-	-	-	-
华鑫证 券	-	-	-	-	-	-
瑞银证 券	-	-	-	-	-	-
申万宏 源	-	-	-	-	-	-
天风证 券	-	-	-	-	-	-
万联证 券	-	-	-	-	-	-
西南证 券	-	-	-	-	-	-
湘财证 券	-	-	-	-	-	-
新时代 证券	-	-	-	-	-	-
信达证 券	-	-	-	-	-	-
中泰证 券	-	-	-	-	-	-
中信建 投	-	-	-	-	-	-
中银国 际	-	-	-	-	-	-

### 10.8 其他重大事件

序号	公告事项	法定披露方式	法定披露日期
1	华泰柏瑞基金管理有限公司关于旗下部分基金继续参与中国人寿保险股份有限公司费率优惠活动的公告	证监会规定报刊和网站	2023 年 6 月 27 日
2	华泰柏瑞基金管理有限公司关于旗下基金投资关联方承销期内承销证券的公告	证监会规定报刊和网站	2023 年 6 月 21 日
3	华泰柏瑞基金管理有限公司关于旗下基金投资关联方承销期内承销证券的公告	证监会规定报刊和网站	2023 年 6 月 16 日
4	华泰柏瑞新利灵活配置混合型证券投资基金调整大额申购（含转换转入、定期定额投资）业务金额限制的公告	证监会规定报刊和网站	2023 年 6 月 10 日

	公告		
5	华泰柏瑞基金管理有限公司关于旗下基金投资关联方承销期内承销证券的公告	证监会规定报刊和网站	2023 年 6 月 3 日
6	华泰柏瑞基金管理有限公司关于旗下基金投资关联方承销期内承销证券的公告	证监会规定报刊和网站	2023 年 5 月 9 日
7	华泰柏瑞基金管理有限公司关于旗下基金投资关联方承销期内承销证券的公告	证监会规定报刊和网站	2023 年 4 月 29 日
8	华泰柏瑞基金管理有限公司关于高级管理人员变更的公告	证监会规定报刊和网站	2023 年 4 月 19 日
9	华泰柏瑞基金管理有限公司关于旗下基金投资关联方承销期内承销证券的公告	证监会规定报刊和网站	2023 年 4 月 14 日
10	华泰柏瑞基金管理有限公司关于旗下基金投资关联方承销期内承销证券的公告	证监会规定报刊和网站	2023 年 4 月 11 日
11	华泰柏瑞基金管理有限公司修订基金投顾服务协议、业务规则与风险揭示书的公告	证监会规定报刊和网站	2023 年 3 月 30 日
12	华泰柏瑞基金管理有限公司关于旗下基金投资关联方承销期内承销证券的公告	证监会规定报刊和网站	2023 年 3 月 22 日
13	华泰柏瑞基金管理有限公司关于旗下基金投资关联方承销期内承销证券的公告	证监会规定报刊和网站	2023 年 3 月 21 日
14	华泰柏瑞新利灵活配置混合型证券投资基金调整大额申购及大额转换转入业务金额限制的公告	证监会规定报刊和网站	2023 年 3 月 2 日
15	华泰柏瑞基金管理有限公司关于旗下基金投资关联方承销期内承销证券的公告	证监会规定报刊和网站	2023 年 2 月 23 日
16	华泰柏瑞基金管理有限公司关于旗下部分基金参与博时财富基金销售有限公司费率优惠活动的公告	证监会规定报刊和网站	2023 年 2 月 08 日

## § 11 影响投资者决策的其他重要信息

### 11.1 报告期内单一投资者持有基金份额比例达到或超过 20%的情况

注：本基金本报告期内未有单一投资者持有基金份额比例达到或超过 20%的情况。

### 11.2 影响投资者决策的其他重要信息

注：无。

## § 12 备查文件目录

### 12.1 备查文件目录

- 1、本基金的中国证监会批准募集文件
- 2、本基金的《基金合同》
- 3、本基金的《招募说明书》
- 4、本基金的《托管协议》
- 5、基金管理人业务资格批件、营业执照
- 6、本基金的公告

### 12.2 存放地点

上海市浦东新区民生路 1199 弄证大五道口广场 1 号楼 17 层及托管人住所

### 12.3 查阅方式

投资者可在营业时间免费查阅，也可按工本费购买复印件。投资者对本报告如有疑问，可咨询基金管理人华泰柏瑞基金管理有限公司。客户服务热线：400-888-0001（免长途费）021-3878 4638 公司网址：[www.huatai-pb.com](http://www.huatai-pb.com)

华泰柏瑞基金管理有限公司

2023 年 8 月 31 日