

华泰柏瑞品质优选混合型证券投资基金 2023 年中期报告

2023 年 6 月 30 日

基金管理人：华泰柏瑞基金管理有限公司

基金托管人：中国建设银行股份有限公司

送出日期：2023 年 8 月 31 日

§ 1 重要提示及目录

1.1 重要提示

基金管理人的董事会、董事保证本报告所载资料不存在虚假记载、误导性陈述或重大遗漏，并对其内容的真实性、准确性和完整性承担个别及连带的法律责任。本中期报告已经三分之二以上独立董事签字同意，并由董事长签发。

基金托管人中国建设银行股份有限公司根据本基金合同规定，于 2023 年 08 月 30 日复核了本报告中的财务指标、净值表现、利润分配情况、财务会计报告、投资组合报告等内容，保证复核内容不存在虚假记载、误导性陈述或者重大遗漏。

基金管理人承诺以诚实信用、勤勉尽责的原则管理和运用基金资产，但不保证基金一定盈利。

基金的过往业绩并不代表其未来表现。投资有风险，投资者在作出投资决策前应仔细阅读本基金的招募说明书及其更新。

本报告中财务资料未经审计。

本报告期自 2023 年 1 月 1 日起至 2023 年 6 月 30 日止。

1.2 目录

§ 1 重要提示及目录	2
1.1 重要提示	2
1.2 目录	3
§ 2 基金简介	5
2.1 基金基本情况	5
2.2 基金产品说明	5
2.3 基金管理人和基金托管人	7
2.4 信息披露方式	7
2.5 其他相关资料	7
§ 3 主要财务指标和基金净值表现	7
3.1 主要会计数据和财务指标	7
3.2 基金净值表现	8
§ 4 管理人报告	10
4.1 基金管理人及基金经理情况	10
4.2 管理人对报告期内本基金运作合规守信情况的说明	14
4.3 管理人对报告期内公平交易情况的专项说明	14
4.4 管理人对报告期内基金的投资策略和业绩表现的说明	14
4.5 管理人对宏观经济、证券市场及行业走势的简要展望	15
4.6 管理人对报告期内基金估值程序等事项的说明	16
4.7 管理人对报告期内基金利润分配情况的说明	16
4.8 报告期内管理人对本基金持有人数或基金资产净值预警情形的说明	17
§ 5 托管人报告	17
5.1 报告期内本基金托管人合规守信情况声明	17
5.2 托管人对报告期内本基金投资运作合规守信、净值计算、利润分配等情况的说明	17
5.3 托管人对本中期报告中财务信息内容的真实、准确和完整发表意见	17
§ 6 半年度财务会计报告（未经审计）	17
6.1 资产负债表	17
6.2 利润表	19
6.3 净资产（基金净值）变动表	20
6.4 报表附注	22
§ 7 投资组合报告	52
7.1 期末基金资产组合情况	52
7.2 报告期末按行业分类的股票投资组合	53
7.3 期末按公允价值占基金资产净值比例大小排序的所有股票投资明细	54
7.4 报告期内股票投资组合的重大变动	58
7.5 期末按债券品种分类的债券投资组合	59
7.6 期末按公允价值占基金资产净值比例大小排序的前五名债券投资明细	60

7.7 期末按公允价值占基金资产净值比例大小排序的所有资产支持证券投资明细	60
7.8 报告期末按公允价值占基金资产净值比例大小排序的前五名贵金属投资明细	60
7.9 期末按公允价值占基金资产净值比例大小排序的前五名权证投资明细	60
7.10 本基金投资股指期货的投资政策	60
7.11 报告期末本基金投资的国债期货交易情况说明	60
7.12 投资组合报告附注	60
§ 8 基金份额持有人信息	61
8.1 期末基金份额持有人户数及持有人结构	61
8.2 期末基金管理人的从业人员持有本基金的情况	61
8.3 期末基金管理人的从业人员持有本开放式基金份额总量区间情况	62
§ 9 开放式基金份额变动	62
§ 10 重大事件揭示	62
10.1 基金份额持有人大会决议	62
10.2 基金管理人、基金托管人的专门基金托管部门的重大人事变动	62
10.3 涉及基金管理人、基金财产、基金托管业务的诉讼	63
10.4 基金投资策略的改变	63
10.5 为基金进行审计的会计师事务所情况	63
10.6 管理人、托管人及其高级管理人员受稽查或处罚等情况	63
10.7 基金租用证券公司交易单元的有关情况	63
10.8 其他重大事件	67
§ 11 影响投资者决策的其他重要信息	68
11.1 报告期内单一投资者持有基金份额比例达到或超过 20%的情况	68
11.2 影响投资者决策的其他重要信息	68
§ 12 备查文件目录	68
12.1 备查文件目录	68
12.2 存放地点	69
12.3 查阅方式	69

§ 2 基金简介

2.1 基金基本情况

基金名称	华泰柏瑞品质优选混合型证券投资基金	
基金简称	华泰柏瑞品质优选混合	
基金主代码	009990	
基金运作方式	契约型开放式	
基金合同生效日	2020 年 8 月 28 日	
基金管理人	华泰柏瑞基金管理有限公司	
基金托管人	中国建设银行股份有限公司	
报告期末基金份额总额	1,400,270,714.10 份	
基金合同存续期	不定期	
下属分级基金的基金简称	华泰柏瑞品质优选混合 A	华泰柏瑞品质优选混合 C
下属分级基金的交易代码	009990	009991
报告期末下属分级基金的份额总额	1,097,617,097.55 份	302,653,616.55 份

2.2 基金产品说明

投资目标	本基金通过对行业及公司深入的研究分析，自下而上地精选优质上市公司，在严格控制风险和保持资产流动性的前提下，追求超越业绩比较基准的投资回报，力争实现基金资产的稳健增值。
投资策略	<p>本基金在分析宏观经济的基础上，结合政策面、市场资金面等情况，在经济周期不同阶段，根据市场不同表现，在大类资产中进行配置，把握各类资产的投资机会，保证整体投资业绩的持续性。</p> <p>1、大类资产配置</p> <p>本基金将深入研究宏观经济、国家政策等影响证券市场的重要因素，对股票、债券和货币资产的风险收益特征进行分析，合理预测各类资产的价格变动趋势，确定不同资产类别的投资比例。在此基础上，积极跟踪由于市场短期波动引起的各类资产的价格偏差和风险收益特征的相对变化，动态调整各大类资产之间的投资比例，在保持总体风险水平相对平稳的基础上，获取相对较高的基金投资收益。</p> <p>2、股票投资策略</p> <p>本基金主要采用“自下而上”的基本面研究策略，从以下几个方面进行深度研究来精选个股：（1）公司主营业务：精选主营业务鲜明、具备行业竞争优势的公司，公司主营业务收入不低于行业平均水平，在管理、品牌、资源、技术、创新等方面具备比较优势；（2）公司商业模式：精选具有清晰业务规划和发展战略的公司，公司的核心商业模式具有稳定性和可持续性，具有较好发展前景；（3）公司财务状况：利用公司各项财务指标，综合考察上市公司的资产负债情况、盈利能力等，精选财务状况良好的上市公司。资产负债情况主要考察资产负债率、流动比率等指标，选取历史资产负债率</p>

或历史流动比率处于行业前 80%的个股；盈利能力主要考察销售毛利率、净资产收益率（ROE）等指标，选取历史销售毛利率或历史净资产收益率（ROE）处于行业前 80%的个股；（4）公司治理结构情况：精选建立了完善、科学的公司治理结构的公司，包括管理团队稳定、高效，股东结构稳定，注重中小股东利益，信息披露透明，具有合理的激励与约束机制等；（5）公司所处行业：精选符合盈利趋势向好、发展前景良好、具有潜在投资价值的行业进行重点配置，主要采取定性分析和定量分析相结合的方法。（6）公司估值：精选股价尚未反映内在价值或具有估值提升空间的上市公司，根据上市公司所处行业、业务模式以及公司发展中所处的不同阶段等特征，将相对估值指标和绝对估值模型相结合，通过估值水平的历史纵向比较和与同行业横向比较，评估上市公司的投资价值和安全边际。（7）港股通标的股票投资策略 本基金可通过内地与香港股票市场交易互联互通机制投资于香港股票市场。本基金优先将基本面健康、业绩向上弹性较大、具有估值优势的港股纳入本基金的股票投资组合。基金可根据投资策略需要或不同配置地市场环境的变化，选择将部分基金资产投资于港股或选择不将基金资产投资于港股，基金资产并非必然投资港股。

3、存托凭证投资策略

本基金将根据投资目标和股票投资策略，基于对基础证券投资价值的深入研究判断，进行存托凭证的投资。

4、债券投资策略

本基金债券投资的目的是在保证基金资产流动性的基础上，有效利用基金资产，提高基金资产的投资收益。本基金管理人将基于对国内外宏观经济形势的深入分析、国内财政政策与货币市场政策等因素对债券的影响，进行合理的利率预期，判断市场的基本走势，制定配置策略。在债券投资组合构建和管理过程中，本基金管理人将具体采用期限结构配置、市场转换、信用利差和相对价值判断、信用风险评估、现金管理等管理手段进行个券选择。

5、资产支持证券投资策略

本基金将深入研究资产支持证券的发行条款、市场利率、支持资产的构成及质量、支持资产的现金流变动情况以及提前偿还率水平等因素，评估资产支持证券的信用风险、利率风险、流动性风险和提前偿付风险，通过信用分析和流动性管理，辅以量化模型分析，精选那些经风险调整后收益率较高的品种进行投资，力求获得长期稳定的投资收益。

6、股指期货投资策略

在法律法规允许的范围内，本基金可基于谨慎原则运用股指期货对基金投资组合进行管理，以套期保值为目的，对冲系统性风险和某些特殊情况下的流动性风险，提高投资效率。本基金主要采用流动性好、交易活跃的股指期货合约，通过多头或空头套期保值等策略进行套期保值操作。本基金在进行股指期货投资时，将通过对证券市场 and 期货市场运行趋势的研究，并结合股指期货的定价模型寻求其合理的估值水平。本基金管理人将充分考虑股指期货的收益性、流动性及风险特征，通过资产配置、品种选择，谨慎进行投资，以

	降低投资组合的整体风险。 7、融资业务的投资策略 本基金参与融资业务，将综合考虑融资成本、保证金比例、冲抵保证金证券折算率、信用资质等条件，选择合适的交易对手方。同时，在保障基金投资组合充足流动性以及有效控制融资杠杆风险的前提下，确定融资比例。
业绩比较基准	本基金的业绩比较基准为：中证 800 指数收益率*60%+中证港股通综合指数（人民币）收益率*20%+上证国债指数收益率*20%。
风险收益特征	本基金为混合型基金，其预期风险和预期收益水平高于货币市场基金、债券型基金，低于股票型基金。 本基金可能投资港股通标的股票，除需承担与境内证券投资基金类似的市场波动风险等一般投资风险，还需承担汇率风险以及香港市场风险等境外证券市场投资所面临的特别投资风险。

2.3 基金管理人和基金托管人

项目		基金管理人	基金托管人
名称		华泰柏瑞基金管理有限公司	中国建设银行股份有限公司
信息披露 负责人	姓名	刘万方	王小飞
	联系电话	021-38601777	021-60637103
	电子邮箱	cs4008880001@huatai-pb.com	wangxiaofei.zh@ccb.com
客户服务电话		400-888-0001	021-60637228
传真		021-38601799	021-60635778
注册地址		上海市浦东新区民生路 1199 弄证大五道口广场 1 号 17 层	北京市西城区金融大街 25 号
办公地址		上海市浦东新区民生路 1199 弄证大五道口广场 1 号 17 层	北京市西城区闹市口大街 1 号院 1 号楼
邮政编码		200135	100033
法定代表人		贾波	田国立

2.4 信息披露方式

本基金选定的信息披露报纸名称	上海证券报
登载基金中期报告正文的管理人互联网网址	http://www.huatai-pb.com
基金中期报告备置地点	上海市浦东新区民生路 1199 弄证大五道口广场 1 号楼 17 层及基金托管人住所

2.5 其他相关资料

项目	名称	办公地址
注册登记机构	华泰柏瑞基金管理有限公司	上海市浦东新区民生路 1199 弄上海证大五道口广场 1 号 17 层

§ 3 主要财务指标和基金净值表现

3.1 主要会计数据和财务指标

金额单位：人民币元

3.1.1 期间数据	报告期(2023 年 1 月 1 日-2023 年 6 月 30 日)
------------	-------------------------------------

和指标	华泰柏瑞品质优选混合 A	华泰柏瑞品质优选混合 C
本期已实现收益	4,182,953.00	483,121.40
本期利润	13,424,792.64	3,224,551.00
加权平均基金份额本期利润	0.0119	0.0103
本期加权平均净值利润率	1.53%	1.34%
本期基金份额净值增长率	1.31%	1.07%
3.1.2 期末数据和指标	报告期末(2023年6月30日)	
期末可供分配利润	-274,758,061.79	-78,959,742.96
期末可供分配基金份额利润	-0.2503	-0.2609
期末基金资产净值	822,859,035.76	223,693,873.59
期末基金份额净值	0.7497	0.7391
3.1.3 累计期末指标	报告期末(2023年6月30日)	
基金份额累计净值增长率	-25.03%	-26.09%

注：1、上述基金业绩指标不包括持有人认购或交易基金的各项费用，计入费用后实际收益水平要低于所列数字。

2、本期已实现收益指基金本期利息收入、投资收益、其他收入（不含公允价值变动收益）扣除相关费用和信用减值损失后的余额，本期利润为本期已实现收益加上本期公允价值变动收益。

3、对期末可供分配利润，采用期末资产负债表中未分配利润与未分配利润中已实现部分的孰低数。

3.2 基金净值表现

3.2.1 基金份额净值增长率及其与同期业绩比较基准收益率的比较

华泰柏瑞品质优选混合 A

阶段	份额净值增长	份额净值增长率标	业绩比较基准收益率③	业绩比较基准收益率标准差	①—③	②—④

	率①	准差②		④		
过去一个月	-0.08%	1.64%	1.51%	0.70%	-1.59%	0.94%
过去三个月	-7.19%	1.65%	-3.08%	0.65%	-4.11%	1.00%
过去六个月	1.31%	1.39%	0.29%	0.65%	1.02%	0.74%
过去一年	-14.19%	1.35%	-7.98%	0.79%	-6.21%	0.56%
自基金合同生效起 至今	-25.03%	1.52%	-11.57%	0.89%	-13.46%	0.63%

华泰柏瑞品质优选混合 C

阶段	份额净值增长率①	份额净值增长率标准差②	业绩比较基准收益率③	业绩比较基准收益率标准差④	①-③	②-④
过去一个月	-0.12%	1.64%	1.51%	0.70%	-1.63%	0.94%
过去三个月	-7.31%	1.65%	-3.08%	0.65%	-4.23%	1.00%
过去六个月	1.07%	1.39%	0.29%	0.65%	0.78%	0.74%
过去一年	-14.62%	1.35%	-7.98%	0.79%	-6.64%	0.56%
自基金合同生效起 至今	-26.09%	1.52%	-11.57%	0.89%	-14.52%	0.63%

3.2.2 自基金合同生效以来基金份额累计净值增长率变动及其与同期业绩比较基准收益率变动的比较

华泰柏瑞品质优选混合A累计净值增长率与同期业绩比较基准收益率的历史走势对比图

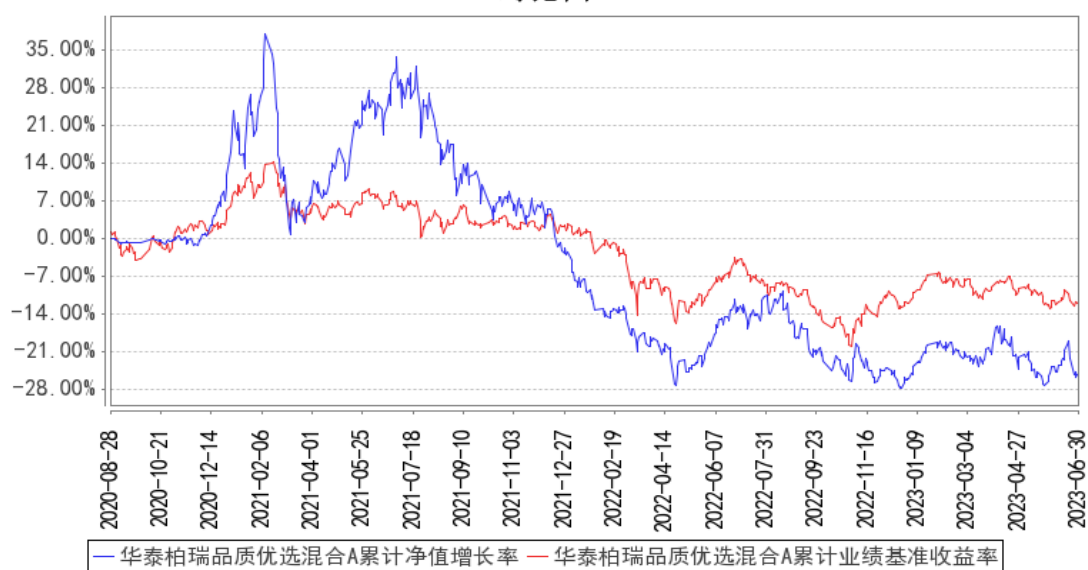

华泰柏瑞品质优选混合C累计净值增长率与同期业绩比较基准收益率的历史走势对比图

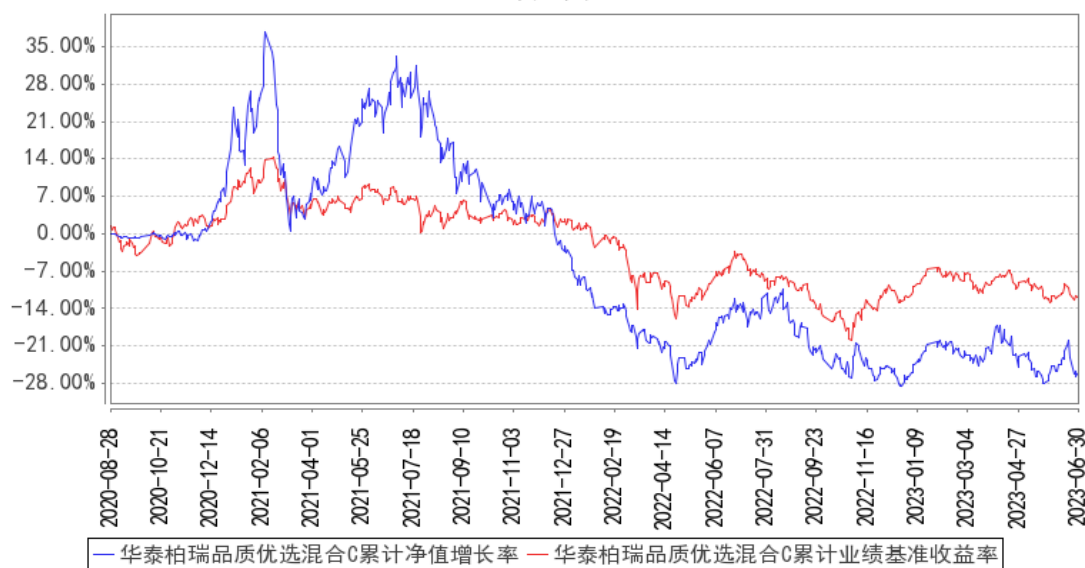

注：A类图示日期为2020年8月28日至2023年6月30日。C类图示日期为2020年8月28日至2023年6月30日。

§ 4 管理人报告

4.1 基金管理人及基金经理情况

4.1.1 基金管理人及其管理基金的经验

本基金管理人为华泰柏瑞基金管理有限公司。华泰柏瑞基金管理有限公司是经中国证监会批准，于2004年11月18日成立的合资基金管理公司，注册资本为2亿元人民币。目前的股东构成为华泰证券股份有限公司、柏瑞投资有限责任公司（原AIGGIC）和苏州新区高新技术产业股份有限公司，出资比例分别为49%、49%和2%。目前公司旗下管理华泰柏瑞盛世中国混合型证券投资基金、华泰柏瑞金字塔稳本增利债券型证券投资基金、上证红利交易型开放式指数证券投资基金、华泰柏瑞积极成长混合型证券投资基金、华泰柏瑞价值增长混合型证券投资基金、华泰柏瑞货币市场证券投资基金、华泰柏瑞行业领先混合型证券投资基金、华泰柏瑞量化先行混合型证券投资基金、华泰柏瑞亚洲领导企业混合型证券投资基金、华泰柏瑞信用增利债券型证券投资基金、华泰柏瑞沪深300交易型开放式指数证券投资基金、华泰柏瑞沪深300交易型开放式指数证券投资基金联接基金、华泰柏瑞稳健收益债券型证券投资基金、华泰柏瑞量化增强混合型证券投资基金、华泰柏瑞丰盛纯债债券型证券投资基金、华泰柏瑞季季红债券型证券投资基金、华泰柏瑞创新升级混合型证券投资基金、华泰柏瑞量化优选灵活配置混合型证券投资基金、华泰柏瑞创新动力灵活配置混合型证券投资基金、华泰柏瑞量化驱动灵活配置混合型证券投资基金、华泰柏瑞积极优选股票型证券投资基金、华泰柏瑞新利灵活配置混合型证券投资基金、华泰柏瑞中证500交易型

开放式指数证券投资基金、华泰柏瑞中证 500 交易型开放式指数证券投资基金联接基金、华泰柏瑞消费成长灵活配置混合型证券投资基金、华泰柏瑞量化智慧灵活配置混合型证券投资基金、华泰柏瑞健康生活灵活配置混合型证券投资基金、华泰柏瑞量化绝对收益策略定期开放混合型发起式证券投资基金、华泰柏瑞交易型货币市场基金、华泰柏瑞激励动力灵活配置混合型证券投资基金、华泰柏瑞精选回报灵活配置混合型证券投资基金、华泰柏瑞量化对冲稳健收益定期开放混合型发起式证券投资基金、华泰柏瑞天添宝货币市场基金、华泰柏瑞多策略灵活配置混合型证券投资基金、华泰柏瑞新经济沪港深灵活配置混合型证券投资基金、华泰柏瑞鼎利灵活配置混合型证券投资基金、华泰柏瑞享利灵活配置混合型证券投资基金、华泰柏瑞量化创优灵活配置混合型证券投资基金、华泰柏瑞生物医药灵活配置混合型证券投资基金、华泰柏瑞富利灵活配置混合型证券投资基金、华泰柏瑞量化阿尔法灵活配置混合型证券投资基金、华泰柏瑞港股通量化灵活配置混合型证券投资基金、华泰柏瑞战略新兴产业混合型证券投资基金、华泰柏瑞新金融地产灵活配置混合型证券投资基金、华泰柏瑞 MSCI 中国 A 股国际通交易型开放式指数基金、华泰柏瑞医疗健康混合型证券投资基金、华泰柏瑞 MSCI 中国 A 股国际通指数基金联接基金、华泰柏瑞中证红利低波动交易型开放式指数证券投资基金、华泰柏瑞量化明选混合型证券投资基金、华泰柏瑞基本面智选混合型证券投资基金、华泰柏瑞中证红利低波动交易型开放式指数证券投资基金联接基金、华泰柏瑞锦泰一年定期开放债券型证券投资基金、华泰柏瑞中证科技 100 交易型开放式指数证券投资基金、华泰柏瑞益通三个月定期开放债券型发起式证券投资基金、华泰柏瑞研究精选混合型证券投资基金、华泰柏瑞景气回报一年持有期混合型证券投资基金、华泰柏瑞锦兴 39 个月定期开放债券型证券投资基金、华泰柏瑞锦瑞债券型证券投资基金、华泰柏瑞益商一年定期开放债券型发起式证券投资基金、华泰柏瑞中证科技 100 交易型开放式指数证券投资基金联接基金、华泰柏瑞质量成长混合型证券投资基金、华泰柏瑞行业精选混合型证券投资基金、华泰柏瑞鸿利中短债债券型证券投资基金、华泰柏瑞景气优选混合型证券投资基金、华泰柏瑞品质优选混合型证券投资基金、华泰柏瑞景利混合型证券投资基金、华泰柏瑞优势领航混合型证券投资基金、华泰柏瑞上证科创板 50 成份交易型开放式指数证券投资基金、华泰柏瑞锦乾债券型证券投资基金、华泰柏瑞量化创盈混合型证券投资基金、华泰柏瑞成长智选混合型证券投资基金、华泰柏瑞中证光伏产业交易型开放式指数证券投资基金、华泰柏瑞量化创享混合型证券投资基金、华泰柏瑞中证港股通 50 交易型开放式指数证券投资基金、华泰柏瑞质量领先混合型证券投资基金、华泰柏瑞中证沪港深互联网交易型开放式指数证券投资基金、华泰柏瑞中证智能汽车主题交易型开放式指数证券投资基金、华泰柏瑞中证动漫游戏交易型开放式指数证券投资基金、华泰柏瑞中证稀土产业交易型开放式指数证券投资基金、华泰柏瑞品质成长混合型证券投资基金、华泰柏瑞上证科创板 50

成份交易型开放式指数证券投资基金联接基金、华泰柏瑞中证 1000 交易型开放式指数证券投资基金、华泰柏瑞质量精选混合型证券投资基金、华泰柏瑞中证物联网主题交易型开放式指数证券投资基金、华泰柏瑞港股通时代机遇混合型证券投资基金、华泰柏瑞南方东英恒生科技指数交易型开放式指数证券投资基金、华泰柏瑞行业严选混合型证券投资基金、华泰柏瑞中证企业核心竞争力 50 交易型开放式指数证券投资基金、华泰柏瑞中证沪港深创新药产业交易型开放式指数证券投资基金、华泰柏瑞远见智选混合型证券投资基金、华泰柏瑞中证全指医疗保健设备与服务交易型开放式指数证券投资基金、华泰柏瑞中证光伏产业交易型开放式指数证券投资基金联接基金、华泰柏瑞恒利混合型证券投资基金、华泰柏瑞景气成长混合型证券投资基金、华泰柏瑞创业板科技交易型开放式指数证券投资基金、华泰柏瑞中证港股通 50 交易型开放式指数证券投资基金发起式联接基金、华泰柏瑞锦元债券型证券投资基金、华泰柏瑞上证红利交易型开放式指数证券投资基金联接基金、华泰柏瑞中证沪港深品牌消费 50 交易型开放式指数证券投资基金、华泰柏瑞中证 500 增强策略交易型开放式指数证券投资基金、华泰柏瑞中证稀土产业交易型开放式指数证券投资基金发起式联接基金、华泰柏瑞景气汇选三年持有期混合型证券投资基金、华泰柏瑞中证沪港深云计算产业交易型开放式指数证券投资基金、华泰柏瑞中证港股通科技交易型开放式指数证券投资基金、华泰柏瑞聚优智选一年持有期混合型证券投资基金、华泰柏瑞匠心汇选混合型证券投资基金、华泰柏瑞鸿益 30 天滚动持有短债债券型证券投资基金、华泰柏瑞中证港股通高股息投资交易型开放式指数证券投资基金 (QDII)、华泰柏瑞恒悦混合型证券投资基金、华泰柏瑞中证全指电力公用事业交易型开放式指数证券投资基金、华泰柏瑞中证 500 指数增强型证券投资基金、华泰柏瑞鸿裕 90 天滚动持有短债债券型证券投资基金、华泰柏瑞恒泽混合型证券投资基金、华泰柏瑞中证同业存单 AAA 指数 7 天持有期证券投资基金、华泰柏瑞匠心臻选混合型证券投资基金、华泰柏瑞中证中药交易型开放式指数证券投资基金、华泰柏瑞低碳经济智选混合型证券投资基金、华泰柏瑞国证疫苗与生物科技交易型开放式指数证券投资基金、华泰柏瑞南方东英恒生科技指数交易型开放式指数证券投资基金联接基金 (QDII)、华泰柏瑞益兴三个月定期开放债券型证券投资基金、华泰柏瑞景气驱动混合型证券投资基金、华泰柏瑞中证韩交所中韩半导体交易型开放式指数证券投资基金 (QDII)、华泰柏瑞益安三个月定期开放债券型证券投资基金、华泰柏瑞行业优选 6 个月持有期混合型证券投资基金、华泰柏瑞中证 1000 增强策略交易型开放式指数证券投资基金、华泰柏瑞中证香港 300 金融服务交易型开放式指数证券投资基金 (QDII)、华泰柏瑞安盛一年持有期债券型证券投资基金、华泰柏瑞招享 6 个月持有期混合型证券投资基金、华泰柏瑞纳斯达克 100 交易型开放式指数证券投资基金 (QDII)、华泰柏瑞上证 50 指数增强型证券投资基金、华泰柏瑞锦汇债券型证券投资基金、华泰柏瑞中证全指电力公用事业交易型开放式指数证券投资基金发起

式联接基金，华泰柏瑞轮动精选混合型证券投资基金，华泰柏瑞中证中央企业红利交易型开放式指数证券投资基金，华泰柏瑞致远混合型证券投资基金，华泰柏瑞中证港股通高股息投资交易型开放式指数证券投资基金发起式联接基金。截至 2023 年 6 月 30 日，公司基金管理规模为 3,348.66 亿元。

4.1.2 基金经理（或基金经理小组）及基金经理助理简介

姓名	职务	任本基金的基金经理（助理）期限		证券从业年限	说明
		任职日期	离任日期		
姚晨飞	本基金的基金经理助理	2021 年 12 月 30 日	-	9 年	复旦大学金融专业硕士。曾任中国太平洋人寿保险总部管理培训生，天治基金管理有限公司研究部研究员。2016 年 6 月加入华泰柏瑞基金管理有限公司。2021 年 12 月起任基金经理助理。
李飞	本基金的基金经理助理	2022 年 6 月 23 日	-	8 年	中国科学技术大学金融工程专业硕士。曾担任广发证券股份有限公司研究员。2019 年 6 月加入华泰柏瑞基金管理有限公司。2022 年 6 月起任基金经理助理。
沈雪峰	总经理助理、本基金的基金经理	2020 年 8 月 28 日	-	30 年	上海财经大学经济学硕士。曾任安徽省国际信托投资公司投资银行部、股票自营部投资经理；华安基金管理有限公司研究员；华富基金管理有限公司投研部副总监、基金经理；华安基金管理有限公司基金经理；华泰柏瑞基金管理有限公司基金经理、投资部总监、专户投资部总监，现任公司总经理助理。2020 年 6 月起任华泰柏瑞激励动力灵活配置混合型证券投资基金的基金经理。2020 年 8 月起任华泰柏瑞品质优选混合型证券投资基金的基金经理。2020 年 9 月起任华泰柏瑞优势领航混合型证券投资基金的基金经理。2021 年 3 月起任华泰柏瑞品质成长混合型证券投资基金的基金经理。

注：证券从业的含义遵从行业协会《证券业从业人员资格管理办法》的相关规定。任职日期和离任日期指基金管理公司作出决定之日。姚晨飞 2023 年 7 月 28 日离任本基金基金经理助理。李飞 2023 年 8 月 1 日离任本基金基金经理助理。

4.1.3 期末兼任私募资产管理计划投资经理的基金经理同时管理的产品情况

姓名	产品类型	产品数量（只）	资产净值（元）	任职时间
沈雪峰	公募基金	4	3,593,490,085.47	2020 年 6 月 30 日

私募资产管理计划	4	2,364,266,649.71	2016年8月15日
其他组合	-	-	-
合计	8	5,957,756,735.18	-

4.2 管理人对报告期内本基金运作合规守信情况的说明

本报告期内，本基金管理人严格遵守《中华人民共和国证券法》、《中华人民共和国证券投资基金法》、《公开募集证券投资基金运作管理办法》及其他相关法律、法规的规定以及本基金的《基金合同》的约定，在严格控制风险的基础上，忠实履行基金管理职责，为基金份额持有人谋求最大利益。在本报告期内，基金投资管理符合有关法律、法规的规定及基金合同的约定，不存在损害基金份额持有人利益的行为。

4.3 管理人对报告期内公平交易情况的专项说明

4.3.1 公平交易制度的执行情况

报告期内，本基金管理人根据《证券投资基金管理公司公平交易制度指导意见》的要求，通过科学完善的制度及流程，从事前、事中和事后等环节严格控制不同基金之间可能的利益输送。

首先投资部和研究部通过规范的决策流程来确保公平对待不同投资组合。其次交易部对投资指令的合规性、有效性及合理性进行独立审核，在交易过程中启用投资交易系统内的公平交易模块，确保公平交易的实施。同时，风险管理部对报告期内的交易进行日常监控和分析评估。

本报告期内，上述公平交易制度总体执行情况良好。

4.3.2 异常交易行为的专项说明

报告期内未发现本基金存在异常交易行为。

报告期内，本基金管理人旗下所有投资组合参与的交易所公开竞价交易中，同日反向交易成交较少的单边交易量超过该证券当日成交量的 5% 的交易共有 5 次，其中 1 次为不同基金经理管理的组合间因投资策略不同而发生的反向交易，其余 4 次为指数量化投资组合因投资策略需要而发生的反向交易。

4.4 管理人对报告期内基金的投资策略和业绩表现的说明

4.4.1 报告期内基金投资策略和运作分析

回顾 2023 年上半年，A 股走出 2022 年偏弱运行的环境，主要宽基指数企稳或回升，上证指数上涨 3.65%，沪深 300 下跌 0.75%，中证 1000 上涨 5.10%。市场仍然保持了结构性行情的特征，行业板块表现呈现分化态势。

具体来看，上半年市场表现为“双主线”特征，TMT 科技成长在人工智能产业趋势的催化下表现居前，通信（50.7%）、传媒（42.8%）、计算机（27.6%）录得上半年涨幅前三名，子行业中，

与 AI 相关的算力、游戏、软件等均有较强表现。而与人形机器人相关的高端制造公司在 5 月份之后也接力表现，涨幅显著。

此外，低估值高股息类的资产在二季度逐步走强，尤其是“中国特色估值体系”相关的央企国企表现活跃，对应的建筑装饰（9.6%）、石油石化（7.3%）、公用事业（6.8%）等行业上半年同样录得正收益。

于此同时，由于二季度国内经济数据环比回落、地产基本面出现一定弱化，导致顺周期板块承压，消费、地产及产业链、制造等表现不佳，尤其是 2022 年 11-12 月表现较好的消费板块，在上半年的表现相对偏弱，侧面体现了经济内生动能的阶段性调整。另外，5 月之后，美联储加息预期再起，利率敏感性资产也走弱，包括黄金以及创新药等。

操作层面，今年上半年的投资难度在于板块的轮动速度太快，需要对 A 股市场全行业的把握，及时应对新机会，及时止盈止损。我们采取了“积极灵活地拥抱新机遇，同时密切关注底部板块”的投资策略。TMT 方向上，我们积极参与了 AI，选择重仓了计算机、传媒、通信板块的持仓，并对概念个股的市值、盈利等指标做了下沉，提高了个股的分散度，以应对其向模型、算力、应用等方向的发散。此外，我们也积极参与了低估值高股息类资产，结合“一带一路”催化，我们选择重仓了建筑相关标的。复苏主线上，考虑到经济弱复苏的特征，我们对顺周期板块相对谨慎，并未选择重仓，仅适当布局。

4.4.2 报告期内基金的业绩表现

截至本报告期末华泰柏瑞品质优选混合 A 的基金份额净值为 0.7497 元，本报告期基金份额净值增长率为 1.31%，同期业绩比较基准收益率为 0.29%，截至本报告期末华泰柏瑞品质优选混合 C 的基金份额净值为 0.7391 元，本报告期基金份额净值增长率为 1.07%，同期业绩比较基准收益率为 0.29%。

4.5 管理人对宏观经济、证券市场及行业走势的简要展望

站在当前，我们对下半年的权益市场谨慎乐观，市场或将迎来政策周期叠加企业盈利改善周期的共振，具体来看：

政策端，较明显的变化在于 7 月政治局会议定调超预期，包括（1）重提“加强逆周期调节和政策储备”，同时把逆周期政策和扩大国内需求顺位提前，体现出政策对于总量经济托底的呵护，预计后续一揽子托底经济的政策有望逐步落地。（2）对房地产与地方债的积极表述，包括提出“适时调整优化房地产政策”、“要有效防范化解地方债务风险，制定实施一揽子化债方案”，有助于缓解市场对于地产及地方债务风险的担忧并提升风险偏好。（3）提及“要保持人民币汇率在合理均衡水平上的基本稳定”以及“活跃资本市场”。汇率的稳定有助于缓解资金外流压力，而“活跃资

本市场”的表述则表明对资本市场的关注度提升，后续关注潜在的政策落地。

基本面维度，随着国内库存周期接近底部，6 月内生动能或已经处于磨底状态，叠加逆周期政策展开落地，预计需求不足或将得到缓解，经济复苏的动能有望增强。另外，往后看，如果 PPI 回升、营业利润率改善叠加低基数效应，或将推动企业利润增速逐步企稳、回升。

按照 A 股传统周期框架，PPI 作为工业企业盈利的表征，底部位置对于市场和政策均有一定指引性。历史上 PPI 回升后，市场超额收益及稳定性多数集中在可选消费、地产链等消费环节，对应政策宽松与经济预期改善，港股对应的敏感性同样较强，更多推动来自估值改善。因此，从这个角度看，对应三季度 PPI 回升阶段，我们会重点关注顺周期领域，包括大金融板块、地产及产业链、上游化工以及下游环节中的汽车、纺织服装、家电等。

而从中期转型框架来看，我们关注技术进步以及渗透率从 0 到 1 快速扩张的领域。尽管这些板块近期调整比较多，但我们会时刻关注产业变化动向，在合适的位置可能反而会积极加大布局力度。这些板块包括（1）产业趋势相对较为确定的 AI 板块，我们会更加聚焦在算力、模型（TO B）和应用端（游戏）等；（2）机器人板块，尤其是人形机器人处于产业周期的起点，而中国凭借强大的生产制造以及供应链能力有望会在硬件环节占有一席之地，由此会诞生一批优秀的 Tier1 和 Tier2 供应商；（3）半导体板块。半导体受到政策推动以及周期或即将见拐点的双重逻辑加持，我们会关注景气回升的面板和存储、处于底部的设计/PCB。

除此之外，我们还会特别关注利率敏感性资产，尤其是创新药，一方面医保谈判续约政策预计可能在下半年出台，利好药品价格体系和生命周期，促进行业发展。年底医保谈判时，预计降幅或会好于预期。另一方面，出海预期对下半年行业可能也有提振。

最后，我们也会继续关注黄金、以建筑、交运为代表的低估值高股息类资产以及新能源板块中的龙头投资机会。

4.6 管理人对报告期内基金估值程序等事项的说明

本报告期内，基金管理人严格执行基金估值控制流程，定期评估估值技术的合理性，每日将估值结果报托管银行复核后对外披露。参与估值流程的人员包括负责运营的副总经理以及投资研究、风险控制和基金事务部门负责人，基金经理不参与估值流程。参与人员的相关工作经历均在五年以上。参与各方之间不存在任何重大利益冲突。已采用的估值技术相关参数或定价服务均来自独立第三方。

4.7 管理人对报告期内基金利润分配情况的说明

根据基金合同的规定，在符合有关基金分红条件的前提下，可进行收益分配。本报告期内，本基金未进行利润分配。

4.8 报告期内管理人对本基金持有人数或基金资产净值预警情形的说明

无。

§ 5 托管人报告

5.1 报告期内本基金托管人遵规守信情况声明

本报告期，中国建设银行股份有限公司在本基金的托管过程中，严格遵守了《证券投资基金法》、基金合同、托管协议和其他有关规定，不存在损害基金份额持有人利益的行为，完全尽职尽责地履行了基金托管人应尽的义务。

5.2 托管人对报告期内本基金投资运作遵规守信、净值计算、利润分配等情况的说明

本报告期，本基金托管人按照国家有关规定、基金合同、托管协议和其他有关规定，对本基金的基金资产净值计算、基金费用开支等方面进行了认真的复核，对本基金的投资运作方面进行了监督，未发现基金管理人有关损害基金份额持有人利益的行为。

报告期内，本基金利润分配情况符合法律法规和基金合同的相关约定。

5.3 托管人对本中期报告中财务信息等内容的真实、准确和完整发表意见

本托管人复核审查了本报告中的财务指标、净值表现、利润分配情况、财务会计报告、投资组合报告等内容，保证复核内容不存在虚假记载、误导性陈述或者重大遗漏。

§ 6 半年度财务会计报告（未经审计）

6.1 资产负债表

会计主体：华泰柏瑞品质优选混合型证券投资基金

报告截止日：2023 年 6 月 30 日

单位：人民币元

资产	附注号	本期末 2023 年 6 月 30 日	上年度末 2022 年 12 月 31 日
资产：			
银行存款	6.4.7.1	62,151,109.34	59,376,536.94
结算备付金		18,021,862.95	9,463,014.23
存出保证金		520,572.45	647,569.08
交易性金融资产	6.4.7.2	743,917,745.76	1,010,773,052.35
其中：股票投资		743,917,745.76	1,010,448,943.29
基金投资		-	-
债券投资		-	324,109.06
资产支持证券投资		-	-
贵金属投资		-	-
其他投资		-	-

衍生金融资产	6.4.7.3	-	-
买入返售金融资产	6.4.7.4	-63,127.04	-5,890.40
债权投资	6.4.7.5	-	-
其中：债券投资		-	-
资产支持证券投资		-	-
其他投资		-	-
其他债权投资	6.4.7.6	-	-
其他权益工具投资	6.4.7.7	-	-
应收清算款		226,158,285.25	17,124,492.55
应收股利		-	-
应收申购款		132,658.01	105,128.84
递延所得税资产		-	-
其他资产	6.4.7.8	-	-
资产总计		1,050,839,106.72	1,097,483,903.59
负债和净资产	附注号	本期末 2023年6月30日	上年度末 2022年12月31日
负债：			
短期借款		-	-
交易性金融负债		-	-
衍生金融负债	6.4.7.3	-	-
卖出回购金融资产款		-	-
应付清算款		0.25	780,699.97
应付赎回款		474,656.23	353,503.54
应付管理人报酬		1,328,748.61	1,404,149.06
应付托管费		221,458.09	234,024.84
应付销售服务费		94,817.71	100,771.24
应付投资顾问费		-	-
应交税费		35.07	26.29
应付利润		-	-
递延所得税负债		-	-
其他负债	6.4.7.9	2,166,481.41	2,230,923.30
负债合计		4,286,197.37	5,104,098.24
净资产：			
实收基金	6.4.7.10	1,400,270,714.10	1,480,012,028.80
其他综合收益	6.4.7.11	-	-
未分配利润	6.4.7.12	-353,717,804.75	-387,632,223.45
净资产合计		1,046,552,909.35	1,092,379,805.35
负债和净资产总计		1,050,839,106.72	1,097,483,903.59

注：报告截止日 2023 年 06 月 30 日，基金份额总额 1,400,270,714.10 份，其中下属 A 类基金份额净值 0.7497 元，基金份额总额 1,097,617,097.55 份；下属 C 类基金份额净值 0.7391 元，基金份额总额 302,653,616.55 份。

6.2 利润表

会计主体：华泰柏瑞品质优选混合型证券投资基金

本报告期：2023 年 1 月 1 日至 2023 年 6 月 30 日

单位：人民币元

项目	附注号	本期 2023 年 1 月 1 日至 2023 年 6 月 30 日	上年度可比期间 2022 年 1 月 1 日至 2022 年 6 月 30 日
一、营业总收入		27,092,195.06	-161,311,310.24
1. 利息收入		717,506.73	2,106,788.81
其中：存款利息收入	6.4.7.13	221,180.79	340,599.90
债券利息收入		-	-
资产支持证券利息收入		-	-
买入返售金融资产收入		496,325.94	1,766,188.91
证券出借利息收入		-	-
其他利息收入		-	-
2. 投资收益（损失以“-”填列）		14,371,112.74	-311,894,443.98
其中：股票投资收益	6.4.7.14	9,271,381.35	-319,231,970.03
基金投资收益		-	-
债券投资收益	6.4.7.15	378,743.46	850.09
资产支持证券投资	6.4.7.16	-	-
收益			
贵金属投资收益	6.4.7.17	-	-
衍生工具收益	6.4.7.18	-	-
股利收益	6.4.7.19	4,720,987.93	7,336,675.96
以摊余成本计量的金融资产终止确认产生的收益		-	-
其他投资收益		-	-
3. 公允价值变动收益（损失以“-”号填列）	6.4.7.20	11,983,269.24	148,416,647.65
4. 汇兑收益（损失以“-”号填列）		-	-
5. 其他收入（损失以“-”号填列）	6.4.7.21	20,306.35	59,697.28
减：二、营业总支出		10,442,851.42	12,604,740.29
1. 管理人报酬	6.4.10.2.1	8,339,752.28	10,078,922.14
2. 托管费	6.4.10.2.2	1,389,958.69	1,679,820.32
3. 销售服务费	6.4.10.2.3	597,401.00	724,886.41
4. 投资顾问费		-	-
5. 利息支出		-	-

其中：卖出回购金融资产支出		-	-
6. 信用减值损失	6.4.7.22	-	-
7. 税金及附加		0.95	-
8. 其他费用	6.4.7.23	115,738.50	121,111.42
三、利润总额（亏损总额以“-”号填列）		16,649,343.64	-173,916,050.53
减：所得税费用		-	-
四、净利润（净亏损以“-”号填列）		16,649,343.64	-173,916,050.53
五、其他综合收益的税后净额		-	-
六、综合收益总额		16,649,343.64	-173,916,050.53

6.3 净资产（基金净值）变动表

会计主体：华泰柏瑞品质优选混合型证券投资基金

本报告期：2023 年 1 月 1 日至 2023 年 6 月 30 日

单位：人民币元

项目	本期 2023 年 1 月 1 日至 2023 年 6 月 30 日			
	实收基金	其他综合收益	未分配利润	净资产合计
一、上期期末净资产（基金净值）	1,480,012,028.80	-	-387,632,223.45	1,092,379,805.35
加：会计政策变更	-	-	-	-
前期差错更正	-	-	-	-
其他	-	-	-	-
二、本期期初净资产（基金净值）	1,480,012,028.80	-	-387,632,223.45	1,092,379,805.35
三、本期增减变动额（减少以“-”号填列）	-79,741,314.70	-	33,914,418.70	-45,826,896.00
（一）、综合收益总额	-	-	16,649,343.64	16,649,343.64
（二）、本期基金份额交易产生的基金净值变动数（净值减少以“-”号填列）	-79,741,314.70	-	17,265,075.06	-62,476,239.64
其中：1. 基金申	29,020,605.89	-	-6,580,738.99	22,439,866.90

购款				
2. 基金赎回款	-108,761,920.59	-	23,845,814.05	-84,916,106.54
(三)、本期向基金份额持有人分配利润产生的基金净值变动(净值减少以“-”号填列)	-	-	-	-
(四)、其他综合收益结转留存收益	-	-	-	-
四、本期期末净资产(基金净值)	1,400,270,714.10	-	-353,717,804.75	1,046,552,909.35
项目	上年度可比期间 2022 年 1 月 1 日至 2022 年 6 月 30 日			
	实收基金	其他综合收益	未分配利润	净资产合计
一、上期期末净资产(基金净值)	1,662,870,175.34	-	-43,336,973.62	1,619,533,201.72
加：会计政策变更	-	-	-	-
前期差错更正	-	-	-	-
其他	-	-	-	-
二、本期期初净资产(基金净值)	1,662,870,175.34	-	-43,336,973.62	1,619,533,201.72
三、本期增减变动额(减少以“-”号填列)	-84,423,517.02	-	-158,769,928.52	-243,193,445.54
(一)、综合收益总额	-	-	-173,916,050.53	-173,916,050.53
(二)、本期基金份额交易产生的基金净值变动数(净值减少以“-”号填列)	-84,423,517.02	-	15,146,122.01	-69,277,395.01
其中：1. 基金申购款	77,182,027.91	-	-10,874,323.24	66,307,704.67

2. 基金赎回款	-161,605,544.93	-	26,020,445.25	-135,585,099.68
(三)、本期向基金份额持有人分配利润产生的基金净值变动(净值减少以“-”号填列)	-	-	-	-
(四)、其他综合收益结转留存收益	-	-	-	-
四、本期期末净资产(基金净值)	1,578,446,658.32	-	-202,106,902.14	1,376,339,756.18

报表附注为财务报表的组成部分。

本报告 6.1 至 6.4 财务报表由下列负责人签署：

韩勇

房伟力

赵景云

基金管理人负责人

主管会计工作负责人

会计机构负责人

6.4 报表附注

6.4.1 基金基本情况

华泰柏瑞品质优选混合型证券投资基金(以下简称“本基金”)经中国证券监督管理委员会(以下简称“中国证监会”)证监许可[2020]1633号《关于准予华泰柏瑞品质优选混合型证券投资基金注册的批复》注册,由华泰柏瑞基金管理有限公司依照《中华人民共和国证券投资基金法》和《华泰柏瑞品质优选混合型证券投资基金基金合同》负责公开募集。本基金为契约型开放式,存续期限不定,首次设立募集不包括认购资金利息共募集人民币5,559,595,821.47元,业经普华永道中天会计师事务所(特殊普通合伙)普华永道中天验字(2020)第0721号验资报告予以验证。经向中国证监会备案,《华泰柏瑞品质优选混合型证券投资基金基金合同》于2020年8月28日正式生效,基金合同生效日的基金份额总额为5,561,722,063.38份基金份额,其中认购资金利息折合2,126,241.91份基金份额。本基金的基金管理人为华泰柏瑞基金管理有限公司,基金托管人为中国建设银行股份有限公司。

根据《华泰柏瑞品质优选混合型证券投资基金基金合同》和《华泰柏瑞品质优选混合型证券投资基金招募说明书》的有关规定,本基金根据认购费、申购费、销售服务费收取方式的不同,将基金份额分为不同的类别。在投资者认购、申购基金份额时收取认购、申购费用而不计提销售

服务费的，称为 A 类基金份额；在投资者认购、申购基金份额时不收取认购、申购费用，且从本类别基金资产中计提销售服务费的，称为 C 类基金份额。本基金 A 类基金份额和 C 类基金份额分别设置基金代码。由于基金费用的不同，本基金 A 类基金份额和 C 类基金份额将分别计算基金份额净值和基金份额累计净值并单独公告。

根据《中华人民共和国证券投资基金法》和《华泰柏瑞品质优选混合型证券投资基金基金合同》的有关规定，本基金的投资范围为具有良好流动性的金融工具，包括国内依法发行的股票（包含中小板、创业板及其他经中国证监会核准或注册上市的股票）、内地与香港股票市场交易互联互通机制下允许投资的香港联合交易所上市的股票（以下简称“港股通标的股票”）、存托凭证、债券（国债、地方政府债、金融债、企业债、公司债、次级债、可转换债券（含分离交易可转债）、央行票据、短期融资券、超短期融资券、中期票据等）、资产支持证券、债券回购、银行存款、货币市场工具、股指期货以及法律法规或中国证监会允许基金投资的其他金融工具（但须符合中国证监会相关规定）。本基金还可以根据相关法律法规的规定参与融资业务。本基金股票资产及存托凭证的投资比例占基金资产的 60%-95%；投资于港股通标的股票的比例不超过股票资产的 50%；每个交易日日终在扣除股指期货合约需缴纳的交易保证金后，现金（不包括结算备付金、存出保证金、应收申购款等）和到期日在一年以内的政府债券的投资比例不低于基金资产净值的 5%。本基金的业绩比较基准为中证 800 指数收益率×60%+中证港股通综合指数（人民币）收益率×20%+上证国债指数收益率×20%。

本财务报表由本基金的基金管理人华泰柏瑞基金管理有限公司于 2023 年 8 月 31 日批准报出。

6.4.2 会计报表的编制基础

本基金的财务报表按照财政部于 2006 年 2 月 15 日及以后期间颁布的《企业会计准则—基本准则》、各项具体会计准则、《资产管理产品相关会计处理规定》及其他相关规定（以下合称“企业会计准则”）、中国证监会颁布的《证券投资基金信息披露 XBRL 模板第 3 号〈年度报告和中期报告〉》、中国证券投资基金业协会（以下简称“中国基金业协会”）颁布的《证券投资基金会计核算业务指引》、《华泰柏瑞品质优选混合型证券投资基金基金合同》和在财务报表附注 6.4.4 所列示的中国证监会、中国基金业协会发布的有关规定及允许的基金行业实务操作编制。

本财务报表以持续经营为基础编制。

6.4.3 遵循企业会计准则及其他有关规定的声明

本基金 2023 年 01 月 01 日至 2023 年 06 月 30 日止期间财务报表符合企业会计准则的要求，真实、完整地反映了本基金 2023 年 06 月 30 日的财务状况以及 2023 年 01 月 01 日至 2023 年 06 月 30 日止期间的经营成果和基金净值变动情况等有关信息。

6.4.4 本报告期所采用的会计政策、会计估计与最近一期年度报告相一致的说明

本报告期所采用的会计政策、会计估计与最近一期年度报告相一致。

6.4.5 会计政策和会计估计变更以及差错更正的说明

6.4.5.1 会计政策变更的说明

本基金本报告期未发生会计政策变更。

6.4.5.2 会计估计变更的说明

本基金本报告期未发生会计估计变更。

6.4.5.3 差错更正的说明

本基金在本报告期间无须说明的会计差错更正。

6.4.6 税项

根据财政部、国家税务总局财税[2002]128号《关于开放式证券投资基金有关税收问题的通知》、财税[2008]1号《关于企业所得税若干优惠政策的通知》、财税[2012]85号《关于实施上市公司股息红利差别化个人所得税政策有关问题的通知》、财税[2014]81号《财政部国家税务总局证监会关于沪港股票市场交易互联互通机制试点有关税收政策的通知》、财税[2015]101号《关于上市公司股息红利差别化个人所得税政策有关问题的通知》、财税[2016]36号《关于全面推开营业税改征增值税试点的通知》、财税[2016]46号《关于进一步明确全面推开营改增试点金融业有关政策的通知》、财税[2016]70号《关于金融机构同业往来等增值税政策的补充通知》、财税[2016]127号《财政部国家税务总局证监会关于深港股票市场交易互联互通机制试点有关税收政策的通知》、财税[2016]140号《关于明确金融 房地产开发 教育辅助服务等增值税政策的通知》、财税[2017]2号《关于资管产品增值税政策有关问题的补充通知》、财税[2017]56号《关于资管产品增值税有关问题的通知》、财税[2017]90号《关于租入固定资产进项税额抵扣等增值税政策的通知》及其他相关财税法规和实务操作，主要税项列示如下：

(1) 资管产品运营过程中发生的增值税应税行为，以资管产品管理人为增值税纳税人。资管产品管理人运营资管产品过程中发生的增值税应税行为，暂适用简易计税方法，按照3%的征收率缴纳增值税。对资管产品在2018年1月1日前运营过程中发生的增值税应税行为，未缴纳增值税的，不再缴纳；已缴纳增值税的，已纳税额从资管产品管理人以后月份的增值税应纳税额中抵减。

对证券投资基金管理人运用基金买卖股票、债券的转让收入免征增值税，对国债、地方政府债以及金融同业往来利息收入亦免征增值税。资管产品管理人运营资管产品提供的贷款服务，以2018年1月1日起产生的利息及利息性质的收入为销售额。资管产品管理人运营资管产品转让2017年12月31日前取得的基金、非货物期货，可以选择按照实际买入价计算销售额，或者以2017

年最后一个交易日的基金份额净值、非货物期货结算价格作为买入价计算销售额。

(2) 对基金从证券市场中取得的收入，包括买卖股票、债券的差价收入，股票的股息、红利收入，债券的利息收入及其他收入，暂不征收企业所得税。

(3) 对基金取得的企业债券利息收入，应由发行债券的企业在向基金支付利息时代扣代缴 20% 的个人所得税。对基金从上市公司取得的股息红利所得，持股期限在 1 个月以内(含 1 个月)的，其股息红利所得全额计入应纳税所得额；持股期限在 1 个月以上至 1 年(含 1 年)的，暂减按 50% 计入应纳税所得额；持股期限超过 1 年的，暂免征收个人所得税。对基金持有的上市公司限售股，解禁后取得的股息、红利收入，按照上述规定计算纳税，持股时间自解禁日起计算；解禁前取得的股息、红利收入继续暂减按 50% 计入应纳税所得额。上述所得统一适用 20% 的税率计征个人所得税。

对基金通过沪港通/深港通投资香港联交所上市 H 股取得的股息红利，H 股公司应向中国证券登记结算有限责任公司(以下简称“中国结算”)提出申请，由中国结算向 H 股公司提供内地个人投资者名册，H 股公司按照 20% 的税率代扣个人所得税。基金通过沪港通/深港通投资香港联交所上市的非 H 股取得的股息红利，由中国结算按照 20% 的税率代扣个人所得税。

(4) 基金卖出股票按 0.1% 的税率缴纳股票交易印花税，买入股票不征收股票交易印花税。基金通过沪港通/深港通买卖、继承、赠与联交所上市股票，按照香港特别行政区现行税法规定缴纳印花税。

(5) 本基金的城市维护建设税、教育费附加和地方教育附加等税费按照实际缴纳增值税额的适用比例计算缴纳。

6.4.7 重要财务报表项目的说明

6.4.7.1 银行存款

单位：人民币元

项目	本期末 2023 年 6 月 30 日
活期存款	62,151,109.34
等于：本金	62,144,346.84
加：应计利息	6,762.50
减：坏账准备	-
定期存款	-
等于：本金	-
加：应计利息	-
减：坏账准备	-
其中：存款期限 1 个月以内	-
存款期限 1-3 个月	-

存款期限 3 个月以上	
其他存款	
等于：本金	
加：应计利息	
减：坏账准备	
合计	62,151,109.34

6.4.7.2 交易性金融资产

单位：人民币元

项目	本期末 2023 年 6 月 30 日			
	成本	应计利息	公允价值	公允价值变动
股票	838,295,924.69	-	743,917,745.76	-94,378,178.93
贵金属投资-金交所 黄金合约	-	-	-	-
债券	交易所市场	-	-	-
	银行间市场	-	-	-
	合计	-	-	-
资产支持证券	-	-	-	-
基金	-	-	-	-
其他	-	-	-	-
合计	838,295,924.69	-	743,917,745.76	-94,378,178.93

6.4.7.3 衍生金融资产/负债

6.4.7.3.1 衍生金融资产/负债期末余额

注：本基金本报告期末未持有衍生金融资产/负债。

6.4.7.3.2 期末基金持有的期货合约情况

注：本基金本报告期末未持有期货合约。

6.4.7.3.3 期末基金持有的黄金衍生品情况

注：本基金本报告期末未持有黄金衍生品。

6.4.7.4 买入返售金融资产

6.4.7.4.1 各项买入返售金融资产期末余额

单位：人民币元

项目	本期末 2023 年 6 月 30 日	
	账面余额	其中：买断式逆回购
交易所市场	-63,127.04	-
银行间市场	-	-
合计	-63,127.04	-

6.4.7.4.2 期末买断式逆回购交易中取得的债券

注：本基金本报告期末未持有从买断式逆回购交易中取得的债券。

6.4.7.4.3 按预期信用损失一般模型计提减值准备的说明

注：无。

6.4.7.5 债权投资

6.4.7.5.1 债权投资情况

注：本基金本报告期末未持有债权投资。

6.4.7.5.2 债权投资减值准备计提情况

注：本基金本报告期末未持有债权投资。

6.4.7.6 其他债权投资

6.4.7.6.1 其他债权投资情况

注：本基金本报告期末未持有其他债权投资。

6.4.7.6.2 其他债权投资减值准备计提情况

注：本基金本报告期末未持有其他债权投资。

6.4.7.7 其他权益工具投资

6.4.7.7.1 其他权益工具投资情况

注：本基金本报告期末未持有其他权益工具。

6.4.7.7.2 报告期末其他权益工具投资情况

注：本基金本报告期末未持有其他权益工具。

6.4.7.8 其他资产

注：本基金本报告期末未持有其他资产。

6.4.7.9 其他负债

单位：人民币元

项目	本期末 2023年6月30日
应付券商交易单元保证金	-
应付赎回费	13.72
应付证券出借违约金	-
应付交易费用	2,062,329.34
其中：交易所市场	2,062,329.34
银行间市场	-
应付利息	-
预提费用	104,138.35
合计	2,166,481.41

6.4.7.10 实收基金

金额单位：人民币元

华泰柏瑞品质优选混合 A

项目	本期 2023 年 1 月 1 日至 2023 年 6 月 30 日	
	基金份额（份）	账面金额
上年度末	1,158,088,743.41	1,158,088,743.41
本期申购	13,912,085.08	13,912,085.08
本期赎回（以“-”号填列）	-74,383,730.94	-74,383,730.94
基金拆分/份额折算前	-	-
基金拆分/份额折算调整	-	-
本期申购	-	-
本期赎回（以“-”号填列）	-	-
本期末	1,097,617,097.55	1,097,617,097.55

华泰柏瑞品质优选混合 C

项目	本期 2023 年 1 月 1 日至 2023 年 6 月 30 日	
	基金份额（份）	账面金额
上年度末	321,923,285.39	321,923,285.39
本期申购	15,108,520.81	15,108,520.81
本期赎回（以“-”号填列）	-34,378,189.65	-34,378,189.65
基金拆分/份额折算前	-	-
基金拆分/份额折算调整	-	-
本期申购	-	-
本期赎回（以“-”号填列）	-	-
本期末	302,653,616.55	302,653,616.55

注：申购含转换入份额；赎回含转换出份额。

6.4.7.11 其他综合收益

注：本基金本报告期末未有其他综合收益。

6.4.7.12 未分配利润

单位：人民币元

华泰柏瑞品质优选混合 A

项目	已实现部分	未实现部分	未分配利润合计
上年度末	17,330,819.53	-318,476,474.55	-301,145,655.02
本期利润	4,182,953.00	9,241,839.64	13,424,792.64
本期基金份额交易产生的变动数	-940,133.66	13,902,934.25	12,962,800.59
其中：基金申购款	230,494.02	-3,310,203.77	-3,079,709.75
基金赎回款	-1,170,627.68	17,213,138.02	16,042,510.34
本期已分配利润	-	-	-
本期末	20,573,638.87	-295,331,700.66	-274,758,061.79

华泰柏瑞品质优选混合 C

项目	已实现部分	未实现部分	未分配利润合计
上年度末	1,525,894.23	-88,012,462.66	-86,486,568.43
本期利润	483,121.40	2,741,429.60	3,224,551.00
本期基金份额交易产生的变动数	-26,254.64	4,328,529.11	4,302,274.47
其中：基金申购款	80,577.41	-3,581,606.65	-3,501,029.24
基金赎回款	-106,832.05	7,910,135.76	7,803,303.71
本期已分配利润	-	-	-
本期末	1,982,760.99	-80,942,503.95	-78,959,742.96

6.4.7.13 存款利息收入

单位：人民币元

项目	本期 2023年1月1日至2023年6月30日
活期存款利息收入	164,621.58
定期存款利息收入	-
其他存款利息收入	-
结算备付金利息收入	51,865.37
其他	4,693.84
合计	221,180.79

6.4.7.14 股票投资收益

6.4.7.14.1 股票投资收益项目构成

单位：人民币元

项目	本期 2023年1月1日至2023年6月30日
股票投资收益——买卖股票差价收入	9,271,381.35
股票投资收益——赎回差价收入	-
股票投资收益——申购差价收入	-
股票投资收益——证券出借差价收入	-
合计	9,271,381.35

6.4.7.14.2 股票投资收益——买卖股票差价收入

单位：人民币元

项目	本期 2023年1月1日至2023年6月30日
卖出股票成交总额	2,571,702,738.14
减：卖出股票成本总额	2,555,092,810.06
减：交易费用	7,338,546.73
买卖股票差价收入	9,271,381.35

6.4.7.14.3 股票投资收益——证券出借差价收入

注：本基金本报告期内无股票投资收益——证券出借差价收入。

6.4.7.15 债券投资收益

6.4.7.15.1 债券投资收益项目构成

单位：人民币元

项目	本期 2023年1月1日至2023年6月30日
债券投资收益——利息收入	2,201.63
债券投资收益——买卖债券（债转股及债券到期兑付）差价收入	376,541.83
债券投资收益——赎回差价收入	-
债券投资收益——申购差价收入	-
合计	378,743.46

6.4.7.15.2 债券投资收益——买卖债券差价收入

单位：人民币元

项目	本期 2023年1月1日至2023年6月30日
卖出债券（债转股及债券到期兑付）成交总额	2,830,864.51
减：卖出债券（债转股及债券到期兑付）成本总额	2,447,744.00
减：应计利息总额	6,478.52
减：交易费用	100.16
买卖债券差价收入	376,541.83

6.4.7.15.3 债券投资收益——赎回差价收入

注：本基金本报告期内无债券投资收益——赎回差价收入。

6.4.7.15.4 债券投资收益——申购差价收入

注：本基金本报告期内无债券投资收益——申购差价收入。

6.4.7.16 资产支持证券投资收益

6.4.7.16.1 资产支持证券投资收益项目构成

注：本基金本报告期无资产支持证券投资收益。

6.4.7.16.2 资产支持证券投资收益——买卖资产支持证券差价收入

注：本基金本报告期无资产支持证券投资收益——买卖资产支持证券差价收入。

6.4.7.16.3 资产支持证券投资收益——赎回差价收入

注：本基金本报告期内无资产支持证券投资收益——赎回差价收入。

6.4.7.16.4 资产支持证券投资收益——申购差价收入

注：本基金本报告期内无资产支持证券投资收益——申购差价收入。

6.4.7.17 贵金属投资收益

6.4.7.17.1 贵金属投资收益项目构成

注：本基金本报告期无贵金属投资收益。

6.4.7.17.2 贵金属投资收益——买卖贵金属差价收入

注：本基金本报告期内无贵金属投资收益——买卖贵金属差价收入。

6.4.7.17.3 贵金属投资收益——赎回差价收入

注：本基金本报告期内无贵金属投资收益——赎回差价收入。

6.4.7.17.4 贵金属投资收益——申购差价收入

注：本基金本报告期内无贵金属投资收益——申购差价收入。

6.4.7.18 衍生工具收益

6.4.7.18.1 衍生工具收益——买卖权证差价收入

注：本基金本报告期无衍生工具收益——买卖权证差价收入。

6.4.7.18.2 衍生工具收益——其他投资收益

注：本基金本报告期无衍生工具收益——其他投资收益。

6.4.7.19 股利收益

单位：人民币元

项目	本期
	2023 年 1 月 1 日至 2023 年 6 月 30 日
股票投资产生的股利收益	4,720,987.93
其中：证券出借权益补偿收入	-
基金投资产生的股利收益	-
合计	4,720,987.93

6.4.7.20 公允价值变动收益

单位：人民币元

项目名称	本期
	2023 年 1 月 1 日至 2023 年 6 月 30 日
1. 交易性金融资产	11,983,269.24
股票投资	11,983,365.24
债券投资	-96.00
资产支持证券投资	-
基金投资	-
贵金属投资	-
其他	-
2. 衍生工具	-
权证投资	-
3. 其他	-

减：应税金融商品公允价值变动产生的预估增值税	-
合计	11,983,269.24

6.4.7.21 其他收入

单位：人民币元

项目	本期 2023 年 1 月 1 日至 2023 年 6 月 30 日
基金赎回费收入	19,949.25
基金转换费收入	357.10
合计	20,306.35

注：1、本基金的赎回费率按持有期间递减，不低于赎回费总额的 25% 归入基金资产。对持续持有期少于 7 日的投资者收取不低于 1.5% 的赎回费，并全额计入基金财产。

2、本基金的转换费由申购补差费和转出基金的赎回费两部分构成，其中转出基金的不低于赎回费的 25% 归入转出基金的基金资产。

6.4.7.22 信用减值损失

注：本基金本报告期无信用减值损失。

6.4.7.23 其他费用

单位：人民币元

项目	本期 2023 年 1 月 1 日至 2023 年 6 月 30 日
审计费用	44,630.98
信息披露费	59,507.37
证券出借违约金	-
证券组合费	67.09
银行间账户服务费	9,000.00
银行划款手续费	2,533.06
合计	115,738.50

6.4.7.24 分部报告

本基金以内部组织结构、管理要求、内部报告制度为依据确定经营分部，以经营分部为基础确定报告分部并披露分部信息。

经营分部是指本基金内同时满足下列条件的组成部分：(1) 该组成部分能够在日常活动中产生收入、发生费用；(2) 本基金管理人能够定期评价该组成部分的经营成果，以决定向其配置资源、评价其业绩；(3) 本基金能够取得该组成部分的财务状况、经营成果和现金流量等有关会计信息。如果两个或多个经营分部具有相似的经济特征，并且满足一定条件的，则合并为一个经营分部。

本基金目前以一个单一的经营分部运作，不需要进行分部报告的披露。

6.4.8 或有事项、资产负债表日后事项的说明

6.4.8.1 或有事项

截至资产负债表日，本基金并无须作披露的或有事项。

6.4.8.2 资产负债表日后事项

截至财务报表报出日，本基金并无须作披露的资产负债表日后事项。

6.4.9 关联方关系

6.4.9.1 本报告期存在控制关系或其他重大利害关系的关联方发生变化的情况

本报告期内存在控制关系或其他重大利害关系的关联方未发生变化。

6.4.9.2 本报告期与基金发生关联交易的各关联方

关联方名称	与本基金的关系
华泰柏瑞基金管理有限公司（“华泰柏瑞基金”）	基金管理人、注册登记机构、基金销售机构
中国建设银行股份有限公司（“中国建设银行”）	基金托管人、基金销售机构
华泰证券股份有限公司（“华泰证券”）	基金管理人的股东、基金销售机构
华泰联合证券有限责任公司（“华泰联合证券”）	基金管理人的股东华泰证券的控股子公司

注：下述关联交易均在正常业务范围内按一般商业条款订立。

6.4.10 本报告期及上年度可比期间的关联方交易

6.4.10.1 通过关联方交易单元进行的交易

6.4.10.1.1 股票交易

金额单位：人民币元

关联方名称	本期 2023年1月1日至2023年6月30日		上年度可比期间 2022年1月1日至2022年6月30日	
	成交金额	占当期股票成交总额的比例（%）	成交金额	占当期股票成交总额的比例（%）
华泰证券	-	-	614,211,072.57	11.69

6.4.10.1.2 权证交易

注：本基金本报告期及上年度可比期间均未通过关联方交易单元进行权证交易。

6.4.10.1.3 应支付关联方的佣金

金额单位：人民币元

关联方名称	本期 2023年1月1日至2023年6月30日			
	当期佣金	占当期佣金总量的比例（%）	期末应付佣金余额	占期末应付佣金总额的比例（%）

-	-	-	-	-
关联方名称	上年度可比期间 2022年1月1日至2022年6月30日			
	当期 佣金	占当期佣金总量 的比例 (%)	期末应付佣金余 额	占期末应付佣金 总额的比例 (%)
华泰证券	572,779.18	11.96	54,083.89	2.05

注：1. 上述佣金参考市场价格经本基金的基金管理人与对方协商确定，以扣除由中国证券登记结算有限责任公司收取的证管费和经手费的净额列示。

2. 该类佣金协议的服务范围还包括佣金收取方为本基金提供的证券投资研究成果和市场信息服务等。

6.4.10.2 关联方报酬

6.4.10.2.1 基金管理费

单位：人民币元

项目	本期 2023年1月1日至2023年6 月30日	上年度可比期间 2022年1月1日至2022年 6月30日
当期发生的基金应支付的管理费	8,339,752.28	10,078,922.14
其中：支付销售机构的客户维护费	2,493,500.19	2,867,300.87

注：支付基金管理人华泰柏瑞基金的管理人报酬按前一日基金资产净值 1.50%的年费率计提，逐日累计至每月月底，按月支付。其计算公式为：

日管理人报酬=前一日基金资产净值×1.50%/当年天数。

6.4.10.2.2 基金托管费

单位：人民币元

项目	本期 2023年1月1日至2023年6 月30日	上年度可比期间 2022年1月1日至2022年 6月30日
当期发生的基金应支付的托管费	1,389,958.69	1,679,820.32

注：支付基金托管人中国建设银行的托管费按前一日基金资产净值 0.25%的年费率计提，逐日累计至每月月底，按月支付。其计算公式为：

日托管费=前一日基金资产净值 X 0.25% / 当年天数。

6.4.10.2.3 销售服务费

单位：人民币元

获得销售服务费的各关联方 名称	本期 2023年1月1日至2023年6月30日		
	当期发生的基金应支付的销售服务费		
	华泰柏瑞品质优选混合	华泰柏瑞品质优选混合	合计

	A	C	
华泰证券股份有限公司	0.00	63,148.88	63,148.88
华泰柏瑞基金管理有限公司	0.00	2,457.20	2,457.20
合计	0.00	65,606.08	65,606.08
获得销售服务费的各关联方 名称	上年度可比期间 2022 年 1 月 1 日至 2022 年 6 月 30 日		
	当期发生的基金应支付的销售服务费		
	华泰柏瑞品质优选混合 A	华泰柏瑞品质优选混合 C	合计
华泰证券股份有限公司	0.00	79,380.47	79,380.47
华泰柏瑞基金管理有限公司	0.00	2,738.18	2,738.18
合计	0.00	82,118.65	82,118.65

注：本基金 A 类基金份额不收取销售服务费，C 类基金份额的销售服务费按前一日 C 类基金资产净值的 0.5% 的年费率计提，计算方法如下：

$$H = E \times 0.5\% \div \text{当年天数}$$

H 为 C 类基金份额每日应计提的销售服务费

E 为 C 类基金份额前一日基金资产净值

C 类基金份额销售服务费每日计提，逐日累计至每月月底，按月支付，由基金托管人于次月前 5 个工作日内从基金资产中一次性支取。

6.4.10.3 与关联方进行银行间同业市场的债券(含回购)交易

注：本基金本报告期及上年度可比期间未发生与关联方进行的银行间同业市场的债券(含回购)交易。

6.4.10.4 报告期内转融通证券出借业务发生重大关联交易事项的说明

6.4.10.4.1 与关联方通过约定申报方式进行的适用固定期限费率的证券出借业务的情况

注：本基金本报告期及上年度可比期间未发生与关联方通过约定申报方式进行的适用固定期限费率的证券出借业务。

6.4.10.4.2 与关联方通过约定申报方式进行的适用市场化期限费率的证券出借业务的情况

注：本基金本报告期及上年度可比期间未发生与关联方通过约定申报方式进行的适用市场化期限费率的证券出借业务。

6.4.10.5 各关联方投资本基金的情况

6.4.10.5.1 报告期内基金管理人运用固有资金投资本基金的情况

份额单位：份

项目	本期	本期
	2023 年 1 月 1 日至 2023 年 6 月 30 日	2023 年 1 月 1 日至 2023 年 6 月 30 日
	华泰柏瑞品质优选混合 A	华泰柏瑞品质优选混合 C
基金合同生效日（2020 年 8 月 28 日）持有的基金份额	10,005,250.00	0.00
报告期初持有的基金份额	10,005,250.00	0.00
报告期间申购/买入总份额	0.00	0.00
报告期间因拆分变动份额	0.00	0.00
减：报告期间赎回/卖出总份额	0.00	0.00
报告期末持有的基金份额	10,005,250.00	0.00
报告期末持有的基金份额占基金总份额比例	0.7145%	0.0000%
项目	上年度可比期间	上年度可比期间
	2022 年 1 月 1 日至 2022 年 6 月 30 日	2022 年 1 月 1 日至 2022 年 6 月 30 日
	华泰柏瑞品质优选混合 A	华泰柏瑞品质优选混合 C
基金合同生效日（2020 年 8 月 28 日）持有的基金份额	10,005,250.00	0.00
报告期初持有的基金份额	10,005,250.00	0.00
报告期间申购/买入总份额	0.00	0.00
报告期间因拆分变动份额	0.00	0.00
减：报告期间赎回/卖出总份额	0.00	0.00
报告期末持有的基金份额	10,005,250.00	0.00
报告期末持有的基金份额占基金总份额比例	0.6339%	0.0000%

注：1. 期间买入/申购总份额含转换入份额，期间卖出/赎回总份额含转换出份额。

2. 基金管理人投资本基金适用的认(申)购/赎回费率按照本基金招募说明书的规定执行。

6.4.10.5.2 报告期末除基金管理人之外的其他关联方投资本基金的情况

注：本报告期末及上年度末，除基金管理人之外的其他关联方未投资本基金。

6.4.10.6 由关联方保管的银行存款余额及当期产生的利息收入

单位：人民币元

关联方名称	本期 2023年1月1日至2023年6月30日		上年度可比期间 2022年1月1日至2022年6月30日	
	期末余额	当期利息收入	期末余额	当期利息收入
中国建设银行股份有限公司	62,151,109.34	164,621.58	81,364,622.01	190,576.39

注：本基金的银行存款由基金托管人中国建设银行股份有限公司保管，按银行同业利率计息。

6.4.10.7 本基金在承销期内参与关联方承销证券的情况

金额单位：人民币元

本期 2023年1月1日至2023年6月30日					
关联方名称	证券代码	证券名称	发行方式	基金在承销期内买入	
				数量（单位：股/张）	总金额
华泰联合	301408	华人健康	网下申购	8,784	142,652.16
华泰联合	603291	联合水务	网下申购	536	3,140.96
华泰联合	600925	苏能股份	网下申购	8,960	55,372.80
华泰联合	603137	恒尚节能	网下申购	1,382	21,973.80
华泰联合	688478	晶升股份	网下申购	4,013	130,502.76
华泰联合	688469	中芯集成	网下申购	134,544	765,555.36
华泰联合	688512	慧智微	网下申购	7,209	150,812.28
华泰联合	300804	广康生化	网下申购	2,257	95,809.65
华泰联合	113066	平煤转债	网上配售	21,280	2,128,000.00
上年度可比期间 2022年1月1日至2022年6月30日					
关联方名称	证券代码	证券名称	发行方式	基金在承销期内买入	
				数量（单位：股/张）	总金额
华泰联合	301207	华兰疫苗	网下申购	2,927	166,487.76
华泰联合	301256	华融化学	网下申购	18,308	147,379.40
华泰联合	688046	药康生物	网下申购	12,070	271,937.10
华泰联合	688209	英集芯	网下申购	6,822	165,297.06

6.4.10.8 其他关联交易事项的说明

注：本基金本报告期及上年度可比期间无须作说明的其他关联交易事项。

6.4.11 利润分配情况

注：本基金本报告期内未进行利润分配。

6.4.12 期末（2023 年 6 月 30 日）本基金持有的流通受限证券

6.4.12.1 因认购新发/增发证券而于期末持有的流通受限证券

金额单位：人民币元

6.4.12.1.1 受限证券类别：股票										
证券代码	证券名称	成功认购日	受限期	流通受限类型	认购价格	期末估值单价	数量（单位：股）	期末成本总额	期末估值总额	备注
001282	三联锻造	2023 年 5 月 15 日	6 个月	新股锁定期内	27.93	33.03	105	2,932.65	3,468.15	-
001286	陕西能源	2023 年 3 月 31 日	6 个月	新股锁定期内	9.60	9.41	3,767	36,163.20	35,447.47	-
001287	中电港	2023 年 3 月 30 日	6 个月	新股锁定期内	11.88	21.02	1,386	16,465.68	29,133.72	-
001324	长青科技	2023 年 5 月 12 日	6 个月	新股锁定期内	18.88	19.60	114	2,152.32	2,234.40	-
001328	登康口腔	2023 年 3 月 29 日	6 个月	新股锁定期内	20.68	25.49	145	2,998.60	3,696.05	-
001360	南矿集团	2023 年 3 月 31 日	6 个月	新股锁定期内	15.38	14.87	177	2,722.26	2,631.99	-
001367	海森药业	2023 年 3 月 30 日	6 个月	新股锁定期内	44.48	39.48	55	2,446.40	2,171.40	-
001380	华纬科技	2023 年 5 月 9 日	6 个月	新股锁定期内	28.84	30.78	170	4,902.80	5,232.60	-
300804	广康生化	2023 年 6 月 15 日	6 个月	新股锁定期内	42.45	32.97	226	9,593.70	7,451.22	-

301141	中科磁业	2023年3月27日	6个月	新股锁定期内	41.20	42.69	262	10,794.40	11,184.78	-
301157	华塑科技	2023年3月1日	6个月	新股锁定期内	56.50	52.93	150	8,475.00	7,939.50	-
301170	锡南科技	2023年6月16日	6个月	新股锁定期内	34.00	34.93	250	8,500.00	8,732.50	-
301202	朗威股份	2023年6月28日	1个月内(含)	新股未上市	25.82	25.82	3,060	79,009.20	79,009.20	-
301281	科源制药	2023年3月28日	6个月	新股锁定期内	44.18	25.10	337	10,647.38	8,458.70	-
301293	三博脑科	2023年4月25日	6个月	新股锁定期内	29.60	71.42	333	9,856.80	23,782.86	-
301305	朗坤环境	2023年5月15日	6个月	新股锁定期内	25.25	19.69	753	19,013.25	14,826.57	-
301307	美利信	2023年4月14日	6个月	新股锁定期内	32.34	31.86	687	22,217.58	21,887.82	-
301317	鑫磊股份	2023年1月12日	6个月	新股锁定期内	20.67	26.17	694	14,344.98	18,161.98	-
301325	曼恩斯特	2023年5月4日	6个月	新股锁定期内	76.80	107.95	364	27,955.20	39,293.80	-
301332	德尔玛	2023年5月9日	6个月	新股锁定期内	14.81	13.73	1,122	16,616.82	15,405.06	-

301337	亚华电子	2023年5月16日	6个月	新股锁定期内	32.60	30.37	232	7,563.20	7,045.84	-
301345	涛涛车业	2023年3月10日	6个月	新股锁定期内	73.45	46.64	266	19,537.70	12,406.24	-
301357	北方长龙	2023年4月11日	6个月	新股锁定期内	50.00	48.39	190	9,500.00	9,194.10	-
301358	湖南裕能	2023年2月1日	6个月	新股锁定期内	23.77	42.89	1,451	34,490.27	62,233.39	-
301360	荣旗科技	2023年4月17日	6个月	新股锁定期内	71.88	92.60	134	9,631.92	12,408.40	-
301373	凌玮科技	2023年1月20日	6个月	新股锁定期内	33.73	31.85	277	9,343.21	8,822.45	-
301382	蜂助手	2023年5月9日	6个月	新股锁定期内	23.80	32.84	408	9,710.40	13,398.72	-
301386	未来电器	2023年3月21日	6个月	新股锁定期内	29.99	23.79	378	11,336.22	8,992.62	-
301397	溯联股份	2023年6月15日	6个月	新股锁定期内	53.27	40.20	362	19,283.74	14,552.40	-
301399	英特科技	2023年5月16日	6个月	新股锁定期内	43.99	51.57	293	12,889.07	15,110.01	-
301408	华人健康	2023年2月22日	6个月	新股锁定期内	16.24	16.95	879	14,274.96	14,899.05	-

301419	阿莱德	2023年2月2日	6个月	新股锁定期内	24.80	43.85	330	8,184.00	14,470.50	-
301428	世纪恒通	2023年5月10日	6个月	新股锁定期内	26.35	30.60	229	6,034.15	7,007.40	-
301429	森泰股份	2023年4月10日	6个月	新股锁定期内	28.75	21.02	499	14,346.25	10,488.98	-
301439	泓淋电力	2023年3月10日	6个月	新股锁定期内	19.99	16.90	949	18,970.51	16,038.10	-
301486	致尚科技	2023年6月30日	1个月内(含)	新股未上市	57.66	57.66	4,820	277,921.20	277,921.20	-
301488	豪恩汽电	2023年6月26日	6个月	新股锁定期内	39.78	39.78	262	10,422.36	10,422.36	-
301488	豪恩汽电	2023年6月26日	1个月内(含)	新股未上市	39.78	39.78	2,356	93,721.68	93,721.68	-
601061	中信金属	2023年3月30日	6个月	新股锁定期内	6.58	7.58	3,442	22,648.36	26,090.36	-
601065	江盐集团	2023年3月31日	6个月	新股锁定期内	10.36	11.84	875	9,065.00	10,360.00	-
601133	柏诚股份	2023年3月31日	6个月	新股锁定期内	11.66	12.26	664	7,742.24	8,140.64	-
603125	常青科技	2023年3月30日	6个月	新股锁定期内	25.98	24.53	160	4,156.80	3,924.80	-

603135	中重科技	2023年3月29日	6个月	新股锁定期内	17.80	17.89	628	11,178.40	11,234.92	-
603137	恒尚节能	2023年4月10日	6个月	新股锁定期内	15.90	17.09	139	2,210.10	2,375.51	-
603172	万丰股份	2023年4月28日	6个月	新股锁定期内	14.58	16.13	122	1,778.76	1,967.86	-
688146	中船特气	2023年4月13日	6个月	新股锁定期内	36.15	38.13	1,011	36,547.65	38,549.43	-
688249	晶合集成	2023年4月24日	6个月	新股锁定期内	19.86	18.06	6,911	137,252.46	124,812.66	-
688352	颀中科技	2023年4月11日	6个月	新股锁定期内	12.10	12.07	2,361	28,568.10	28,497.27	-
688361	中科飞测	2023年5月12日	6个月	新股锁定期内	23.60	64.67	831	19,611.60	53,740.77	-
688433	华曙高科	2023年4月7日	6个月	新股锁定期内	26.66	31.50	418	11,143.88	13,167.00	-
688458	美芯晟	2023年5月15日	6个月	新股锁定期内	75.00	90.76	221	16,575.00	20,057.96	-
688469	中芯集成	2023年4月28日	6个月	新股锁定期内	5.69	5.41	13,455	76,558.95	72,791.55	-
688478	晶升股份	2023年4月13日	6个月	新股锁定期内	32.52	42.37	402	13,073.04	17,032.74	-

688479	友车科技	2023年5月4日	6个月	新股锁定期内	33.99	29.49	332	11,284.68	9,790.68	-
688484	南芯科技	2023年3月28日	6个月	新股锁定期内	39.99	36.71	1,008	40,309.92	37,003.68	-
688485	九州一轨	2023年1月11日	6个月	新股锁定期内	17.47	15.17	3,580	62,542.60	54,308.60	-
688507	索辰科技	2023年4月10日	6个月	新股锁定期内	245.56	122.11	222	36,834.00	27,108.42	-
688512	慧智微	2023年5月8日	6个月	新股锁定期内	20.92	19.16	721	15,083.32	13,814.36	-
688523	航天环宇	2023年5月26日	6个月	新股锁定期内	21.86	23.85	472	10,317.92	11,257.20	-
688531	日联科技	2023年3月24日	6个月	新股锁定期内	152.38	135.97	346	52,723.48	47,045.62	-
688535	华海诚科	2023年3月28日	6个月	新股锁定期内	35.00	51.23	161	5,635.00	8,248.03	-
688543	国科军工	2023年6月14日	6个月	新股锁定期内	43.67	53.05	410	17,904.70	21,750.50	-
688552	航天南湖	2023年5月8日	6个月	新股锁定期内	21.17	23.50	956	20,238.52	22,466.00	-
688562	航天软件	2023年5月15日	6个月	新股锁定期内	12.68	22.31	726	9,205.68	16,197.06	-

688581	安杰思	2023年5月12日	6个月	新股锁定期内	125.80	118.03	163	20,505.40	19,238.89	-
688582	芯动联科	2023年6月21日	6个月	新股锁定期内	26.74	40.68	648	17,327.52	26,360.64	-
688593	新相微	2023年5月25日	6个月	新股锁定期内	11.18	14.59	959	10,721.62	13,991.81	-
688603	天承科技	2023年6月30日	1个月内(含)	新股未上市	55.00	55.00	1,391	76,505.00	76,505.00	-
688620	安凯微	2023年6月15日	6个月	新股锁定期内	10.68	12.34	1,016	10,850.88	12,537.44	-
688631	莱斯信息	2023年6月19日	6个月	新股锁定期内	25.28	29.87	336	8,494.08	10,036.32	-

注：1、根据中国证监会《上市公司证券发行注册管理办法》，基金参与上市公司向特定对象发行股票所获得的股票，自发行结束之日起6个月内不得转让。

2、基金还可作为特定投资者，认购首次公开发行股票时公司股东公开发售股份，所认购的股份自发行结束之日起12个月内不得转让。

3、根据《上海证券交易所科创板上市公司股东以向特定机构投资者询价转让和配售方式减持股份实施细则》，基金通过询价转让受让的股份，在受让后6个月内不得转让。

4、基金可使用以基金名义开设的股票账户，选择网上或者网下一种方式进行新股申购。其中基金参与网下申购获得的设定限售期的新股或作为战略投资者参与配售获得的新股，在新股上市后的约定期限内不能自由转让；基金参与网上申购获配的新股，从新股获配日至新股上市日之间不能自由转让。

6.4.12.2 期末持有的暂时停牌等流通受限股票

注：本基金本期末未持有暂时停牌的流通受限股票。

6.4.12.3 期末债券正回购交易中作为抵押的债券

6.4.12.3.1 银行间市场债券正回购

注：截止本报告期末，本基金从事银行间市场债券正回购交易形成的卖出回购证券余额 0 元，无债券作为质押。

6.4.12.3.2 交易所市场债券正回购

注：截止本报告期末，本基金从事交易所市场债券正回购交易形成的卖出回购证券余额 0 元，无债券作为质押。

6.4.12.4 期末参与转融通证券出借业务的证券

注：本基金本报告期末未参与转融通证券出借业务。

6.4.13 金融工具风险及管理

6.4.13.1 风险管理政策和组织架构

本基金为混合型基金，其预期的风险和收益高于货币市场基金、债券型基金，低于股票型基金。本基金投资的金融工具主要包括股票投资和债券投资等。本基金在日常经营活动中面临的与这些金融工具相关的风险主要包括信用风险、流动性风险及市场风险。本基金的基金管理人从事风险管理的主要目标是争取将相对风险控制在限定的范围之内，使本基金在风险和收益之间取得最佳的平衡以实现“风险和收益相匹配”的风险收益目标。

本基金的基金管理人建立的风险管理体系由“组织、制度、流程和报告”等四个方面构成。组织是指公司的风险管理组织架构包括董事会下设的风险管理与审计委员会、公司管理层的风险控制委员会、风险管理部和合规法律部以及公司各业务部门，董事会对建立基金风险管理内部控制系统和维持其有效性承担最终责任；制度是指风险管理相关的规章制度，是对组织职能及其工作流程等的具体规定；流程是风险管理的工作流程，它详细规定了各部门之间风险管理工作的内容和程序；报告是对流程的必要反映和记录，既是风险管理工作的重要环节，也是对风险管理工作的总结和披露。

本基金的基金管理人对于金融工具的风险管理方法主要是通过定性分析和定量分析的方法去估测各种风险产生的可能损失。从定性分析的角度出发，判断风险损失的严重程度和出现同类风险损失的频度。而从定量分析的角度出发，根据本基金的投资目标，结合基金资产所运用金融工具特征，通过特定的风险量化指标、模型，日常的量化报告，确定风险损失的限度和相应置信程度，及时可靠地对各种风险进行监督、检查和评估，并通过相应决策，将风险控制在可承受的范围内。

6.4.13.2 信用风险

信用风险是指基金在交易过程中因交易对手未履行合约责任，或者基金所投资证券之发行人出现违约、拒绝支付到期本息等情况，导致基金资产损失和收益变化的风险。

本基金的基金管理人在交易前对交易对手的资信状况进行了充分的评估。本基金的银行存款存放在本基金的托管人中国建设银行，因而与银行存款相关的信用风险不重大。本基金在交易所进行的交易均以中国证券登记结算有限责任公司为交易对手完成证券交收和款项清算，违约风险可能性很小；在银行间同业市场进行交易前均对交易对手进行信用评估并对证券交割方式进行限制以控制相应的信用风险。

本基金的基金管理人建立了信用风险管理流程，通过对投资品种信用等级评估来控制证券发行人的信用风险，且通过分散化投资以分散信用风险。

于 2023 年 6 月 30 日，本基金无债券投资(2022 年 12 月 31 日：本基金未持有除国债、央行票据和政策性金融债以外的债券)。

6.4.13.3 流动性风险

流动性风险是指基金在履行与金融负债有关的义务时遇到资金短缺的风险。本基金的流动性风险一方面来自于基金份额持有人可随时要求赎回其持有的基金份额，另一方面来自于投资品种所处的交易市场不活跃而带来的变现困难或因投资集中而无法在市场出现剧烈波动的情况下以合理的价格变现。

针对兑付赎回资金的流动性风险，本基金的基金管理人每日对本基金的申购赎回情况进行严密监控并预测流动性需求，保持基金投资组合中的可用现金头寸与之相匹配。本基金的基金管理人在基金合同中设计了巨额赎回条款，约定在非常情况下赎回申请的处理方式，控制因开放申购赎回模式带来的流动性风险，有效保障基金持有人利益。

于 2023 年 6 月 30 日，本基金所承担的全部金融负债的合约约定到期日均为一个月以内且不计息，可赎回基金份额净值(净资产)无固定到期日且不计息，因此账面余额即为未折现的合约到期现金流量。

6.4.13.3.1 报告期内本基金组合资产的流动性风险分析

本基金的基金管理人在基金运作过程中严格按照《公开募集证券投资基金运作管理办法》及《公开募集开放式证券投资基金流动性风险管理规定》等法规的要求对本基金组合资产的流动性风险进行管理，通过独立的风险管理部门对本基金的组合持仓集中度指标、流通受限制的投资品种比例以及组合在短期内变现能力的综合指标等流动性指标进行持续的监测和分析。

本基金投资于一家公司发行的证券市值不超过基金资产净值的 10%，且本基金与由本基金的

基金管理人管理的其他基金共同持有一家公司发行的证券不得超过该证券的 10%。本基金与由本基金的基金管理人管理的其他开放式基金共同持有一家上市公司发行的可流通股票不得超过该上市公司可流通股票的 15%，本基金与由本基金的基金管理人管理的全部投资组合持有一家上市公司发行的可流通股票，不得超过该上市公司可流通股票的 30%（完全按照有关指数构成比例进行证券投资的开放式基金及中国证监会认定的特殊投资组合不受上述比例限制）。

本基金所持部分证券在证券交易所上市，其余亦可在银行间同业市场交易，部分基金资产流通暂时受限制不能自由转让的情况参见附注 6.4.12。此外，本基金可通过卖出回购金融资产方式借入短期资金应对流动性需求，其上限一般不超过基金持有的债券投资的公允价值。本基金主动投资于流动性受限资产的市值合计不得超过基金资产净值的 15%。于 2023 年 6 月 30 日，本基金持有的流动性受限资产的估值占基金资产净值的比例符合法律法规的相关要求。

本基金的基金管理人每日对基金组合资产中 7 个工作日可变现资产的可变现价值进行审慎评估与测算，确保每日确认的净赎回申请不得超过 7 个工作日可变现资产的可变现价值。

同时，本基金的基金管理人通过合理分散逆回购交易的到期日与交易对手的集中度；按照穿透原则对交易对手的财务状况、偿付能力及杠杆水平等进行必要的尽职调查与严格的准入管理，以及对不同的交易对手实施交易额度管理并进行动态调整等措施严格管理本基金从事逆回购交易的流动性风险和交易对手风险。此外，本基金的基金管理人建立了逆回购交易质押品管理制度：根据质押品的资质确定质押率水平；持续监测质押品的风险状况与价值变动以确保质押品按公允价值计算足额；并在与私募类证券资管产品及中国证监会认定的其他主体为交易对手开展逆回购交易时，可接受质押品的资质要求与基金合同约定的投资范围保持一致。

6.4.13.4 市场风险

市场风险是指基金所持金融工具的公允价值或未来现金流量因所处市场各类价格因素的变动而发生波动的风险，包括利率风险、外汇风险和其他价格风险。

6.4.13.4.1 利率风险

利率风险是指金融工具的公允价值或未来现金流量受市场利率变动而发生波动的风险。利率敏感性金融工具均面临由于市场利率上升而导致公允价值下降的风险，其中浮动利率类金融工具还面临每个付息期间结束根据市场利率重新定价时对于未来现金流影响的风险。

本基金的基金管理人定期对本基金面临的利率敏感性缺口进行监控，并通过调整投资组合的久期等方法对上述利率风险进行管理。

6.4.13.4.1.1 利率风险敞口

单位：人民币元

本期末 2023年6月30日	1个月以内	1-3个月	3个月-1年	1-5年	5年以上	不计息	合计
资产							
银行存款	62,151,109.34	-	-	-	-	-	62,151,109.34
结算备付金	18,021,862.95	-	-	-	-	-	18,021,862.95
存出保证金	520,572.45	-	-	-	-	-	520,572.45
交易性金融资产	-	-	-	-	-	743,917,745.76	743,917,745.76
买入返售金融资产	-63,127.04	-	-	-	-	-	-63,127.04
应收申购款	-	-	-	-	-	132,658.01	132,658.01
应收清算款	-	-	-	-	-	226,158,285.25	226,158,285.25
资产总计	80,630,417.70	-	-	-	-	970,208,689.02	1,050,839,106.72
负债							
应付赎回款	-	-	-	-	-	474,656.23	474,656.23
应付管理人报酬	-	-	-	-	-	1,328,748.61	1,328,748.61
应付托管费	-	-	-	-	-	221,458.09	221,458.09
应付清算款	-	-	-	-	-	0.25	0.25
应付销售服务费	-	-	-	-	-	94,817.71	94,817.71
应交税费	-	-	-	-	-	35.07	35.07
其他负债	-	-	-	-	-	2,166,481.41	2,166,481.41
负债总计	-	-	-	-	-	4,286,197.37	4,286,197.37
利率敏感度缺口	80,630,417.70	-	-	-	-	965,922,491.65	1,046,552,909.35
上年度末 2022年12月31日	1个月以内	1-3个月	3个月-1年	1-5年	5年以上	不计息	合计
资产							
银行存款	59,376,536.94	-	-	-	-	-	59,376,536.94
结算备付金	9,463,014.23	-	-	-	-	-	9,463,014.23
存出保证金	647,569.08	-	-	-	-	-	647,569.08
交易性金融资产	-	-	324,109.06	-	-	1,010,448,943.29	1,010,773,052.35
买入返售金融资产	-5,890.40	-	-	-	-	-	-5,890.40
应收申购款	-	-	-	-	-	105,128.84	105,128.84
应收清算款	-	-	-	-	-	17,124,492.55	17,124,492.55
资产总计	69,481,229.85	-	324,109.06	-	-	1,027,678,564.68	1,097,483,903.59
负债							
应付赎回款	-	-	-	-	-	353,503.54	353,503.54
应付管理人报	-	-	-	-	-	1,404,149.06	1,404,149.06

酬							
应付托管费	-	-	-	-	-	234,024.84	234,024.84
应付清算款	-	-	-	-	-	780,699.97	780,699.97
应付销售服务费	-	-	-	-	-	100,771.24	100,771.24
应交税费	-	-	-	-	-	26.29	26.29
其他负债	-	-	-	-	-	2,230,923.30	2,230,923.30
负债总计	-	-	-	-	-	5,104,098.24	5,104,098.24
利率敏感度缺口	69,481,229.85	-324,109.06	-	-	-1,022,574,466.44	1,092,379,805.35	

注：表中所示为本基金资产及负债的账面价值，并按照合约规定的利率重新定价日或到期日孰早者予以分类。

6.4.13.4.1.2 利率风险的敏感性分析

注：于 2023 年 6 月 30 日，本基金未持有交易性债券投资(2022 年 12 月 31 日：0.03%)，因此市场利率的变动对于本基金资产净值无重大影响(2022 年 12 月 31 日：同)。

6.4.13.4.2 外汇风险

外汇风险是指金融工具的公允价值或未来现金流量因外汇汇率变动而发生波动的风险。本基金持有不以记账本位币人民币计价的资产，因此存在相应的外汇风险。本基金管理人每日对本基金的外汇头寸进行监控。

6.4.13.4.2.1 外汇风险敞口

单位：人民币元

项目	本期末 2023 年 6 月 30 日			
	美元 折合人民币 元	港币 折合人民币元	其他币种 折合人民币元	合计
以外币计价的资产				
交易性金融资产	-	1,131,269.46	-	1,131,269.46
资产合计	-	1,131,269.46	-	1,131,269.46
以外币计价的负债				
负债合计	-	-	-	-
资产负债表外汇 风险敞口净额	-	1,131,269.46	-	1,131,269.46
项目	上年度末 2022 年 12 月 31 日			

	美元 折合人民币 元	港币 折合人民币元	其他币种 折合人民币元	合计
以外币计价的资产				
交易性金融资产	-	2,760,356.16	-	2,760,356.16
资产合计	-	2,760,356.16	-	2,760,356.16
以外币计价的负债				
负债合计	-	-	-	-
资产负债表外汇 风险敞口净额	-	2,760,356.16	-	2,760,356.16

6.4.13.4.2 外汇风险的敏感性分析

假设	除汇率以外的其他市场变量保持不变		
分析	相关风险变量的变动	对资产负债表日基金资产净值的影响金额（单位：人民币元）	
		本期末（2023年6月30日）	上年度末（2022年12月31日）
	所有外币相对人民币升值 5%	56,563.47	138,017.81
	所有外币相对人民币贬值 5%	-56,563.47	-138,017.81

6.4.13.4.3 其他价格风险

其他价格风险是指基金所持金融工具的公允价值或未来现金流量因除市场利率和外汇汇率以外的市场价格因素变动而发生波动的风险。本基金主要投资于证券交易所上市或银行间同业市场交易的股票和债券，所面临的其他价格风险来源于单个证券发行主体自身经营情况或特殊事项的影响，也可能来源于证券市场整体波动的影响。

本基金严格按照基金合同中对投资组合比例的要求进行资产配置，通过投资组合的分散化降低其他价格风险。此外，本基金的基金管理人每日对本基金所持有的证券价格实施监控，定期运用多种定量方法对基金进行风险度量，及时可靠地对风险进行跟踪和控制。

6.4.13.4.3.1 其他价格风险敞口

金额单位：人民币元

项目	本期末 2023年6月30日	上年度末 2022年12月31日

	公允价值	占基金资产净值比例 (%)	公允价值	占基金资产净值比例 (%)
交易性金融资产—股票投资	743,917,745.76	71.08	1,010,448,943.29	92.50
交易性金融资产—基金投资	-	-	-	-
交易性金融资产—贵金属投资	-	-	-	-
衍生金融资产—权证投资	-	-	-	-
其他	-	-	-	-
合计	743,917,745.76	71.08	1,010,448,943.29	92.50

6.4.13.4.3.2 其他价格风险的敏感性分析

假设	除业绩比较基准以外的其他市场变量保持不变		
分析	相关风险变量的变动	对资产负债表日基金资产净值的影响金额 (单位: 人民币元)	
		本期末 (2023 年 6 月 30 日)	上年度末 (2022 年 12 月 31 日)
	业绩比较基准上升 5%	56,168,303.41	66,655,347.45
	业绩比较基准下降 5%	-56,168,303.41	-66,655,347.45

6.4.14 公允价值

6.4.14.1 金融工具公允价值计量的方法

公允价值计量结果所属的层次,由对公允价值计量整体而言具有重要意义的输入值所属的最低层次决定:

第一层次: 相同资产或负债在活跃市场上未经调整的报价。

第二层次: 除第一层次输入值外相关资产或负债直接或间接可观察的输入值。

第三层次: 相关资产或负债的不可观察输入值。

6.4.14.2 持续的以公允价值计量的金融工具

6.4.14.2.1 各层次金融工具的公允价值

单位: 人民币元

公允价值计量结果所属的层次	本期末 2023 年 6 月 30 日	上年度末 2022 年 12 月 31 日

第一层次	742,108,058.83	1,007,209,950.64
第二层次	537,579.44	485,051.03
第三层次	1,272,107.49	3,078,050.68
合计	743,917,745.76	1,010,773,052.35

6.4.14.2.2 公允价值所属层次间的重大变动

本基金以导致各层次之间转换的事项发生日为确认各层次之间转换的时点。

对于证券交易所上市的股票和债券，若出现重大事项停牌、交易不活跃(包括涨跌停时的交易不活跃)、或属于非公开发行等情况，本基金不会于停牌日至交易恢复活跃日期间、交易不活跃期间及限售期间将相关股票和债券的公允价值列入第一层次；并根据估值调整中采用的不可观察输入值对于公允价值的影响程度，确定相关股票和债券公允价值应属第二层次还是第三层次。

6.4.14.3 非持续的以公允价值计量的金融工具的说明

于 2023 年 6 月 30 日，本基金未持有非持续的以公允价值计量的金融资产(2022 年 12 月 31 日：同)。

6.4.14.4 不以公允价值计量的金融工具的相关说明

不以公允价值计量的金融资产和负债主要包括应收款项和其他金融负债，其账面价值与公允价值相差很小。

6.4.15 有助于理解和分析会计报表需要说明的其他事项

截至资产负债表日，本基金无需要说明的其他重要事项。

§ 7 投资组合报告

7.1 期末基金资产组合情况

金额单位：人民币元

序号	项目	金额	占基金总资产的比例 (%)
1	权益投资	743,917,745.76	70.79
	其中：股票	743,917,745.76	70.79
2	基金投资	-	-
3	固定收益投资	-	-
	其中：债券	-	-
	资产支持证券	-	-
4	贵金属投资	-	-
5	金融衍生品投资	-	-

6	买入返售金融资产	-63,127.04	-0.01
	其中：买断式回购的买入返售金融资产	-	-
7	银行存款和结算备付金合计	80,172,972.29	7.63
8	其他各项资产	226,811,515.71	21.58
9	合计	1,050,839,106.72	100.00

注：通过港股通交易机制投资的港股公允价值为人民币 1,131,269.46 元，占基金资产净值的比例为 0.11%。

7.2 报告期末按行业分类的股票投资组合

7.2.1 报告期末按行业分类的境内股票投资组合

金额单位：人民币元

代码	行业类别	公允价值（元）	占基金资产净值比例（%）
A	农、林、牧、渔业	-	-
B	采矿业	45,013,513.60	4.30
C	制造业	221,218,710.86	21.14
D	电力、热力、燃气及水生产和供应业	1,300,447.47	0.12
E	建筑业	86,695,401.15	8.28
F	批发和零售业	21,666,545.77	2.07
G	交通运输、仓储和邮政业	-	-
H	住宿和餐饮业	-	-
I	信息传输、软件和信息技术服务业	311,398,623.70	29.75
J	金融业	19,291,188.00	1.84
K	房地产业	3,909,000.00	0.37
L	租赁和商务服务业	7,000,126.00	0.67
M	科学研究和技术服务业	-	-
N	水利、环境和公共设施管理业	69,135.17	0.01
O	居民服务、修理和其他服务业	-	-
P	教育	-	-
Q	卫生和社会工作	13,555,318.58	1.30
R	文化、体育和娱乐业	11,668,466.00	1.11
S	综合	-	-
	合计	742,786,476.30	70.97

7.2.2 报告期末按行业分类的港股通投资股票投资组合

行业类别	公允价值（人民币）	占基金资产净值比例（%）
10 能源	-	-
15 原材料	-	-
20 工业	-	-
25 可选消费	-	-

30 主要消费	-	-
35 医药卫生	1,131,269.46	0.11
40 金融	-	-
45 信息技术	-	-
50 通信服务	-	-
55 公用事业	-	-
合计	1,131,269.46	0.11

注：以上分类采用中证行业分类标准。

7.3 期末按公允价值占基金资产净值比例大小排序的所有股票投资明细

金额单位：人民币元

序号	股票代码	股票名称	数量（股）	公允价值（元）	占基金资产净值比例（%）
1	601728	中国电信	5,479,100	30,847,333.00	2.95
2	601360	三六零	2,341,600	29,363,664.00	2.81
3	300496	中科创达	300,048	28,909,624.80	2.76
4	300308	中际旭创	191,100	28,177,695.00	2.69
5	601186	中国铁建	2,590,000	25,511,500.00	2.44
6	002236	大华股份	1,233,200	24,355,700.00	2.33
7	601800	中国交建	2,093,200	22,836,812.00	2.18
8	601390	中国中铁	2,935,600	22,251,848.00	2.13
9	600536	中国软件	450,000	21,096,000.00	2.02
10	600941	中国移动	223,300	20,833,890.00	1.99
11	002555	三七互娱	571,100	19,919,968.00	1.90
12	002517	恺英网络	1,250,400	19,681,296.00	1.88
13	000963	华东医药	450,072	19,519,622.64	1.87
14	600489	中金黄金	1,878,700	19,406,971.00	1.85
15	300179	四方达	1,800,071	19,080,752.60	1.82
16	300366	创意信息	1,180,300	14,588,508.00	1.39
17	600763	通策医疗	139,702	13,531,535.72	1.29
18	603444	吉比特	26,000	12,768,860.00	1.22
19	002011	盾安环境	876,400	12,120,612.00	1.16
20	002405	四维图新	1,000,200	11,582,316.00	1.11
21	002050	三花智控	350,000	10,591,000.00	1.01
22	301029	怡合达	231,600	10,347,888.00	0.99
23	300459	汤姆猫	1,500,000	9,735,000.00	0.93
24	601689	拓普集团	120,200	9,700,140.00	0.93
25	000066	中国长城	700,000	9,681,000.00	0.93
26	300364	中文在线	541,300	9,645,966.00	0.92
27	600570	恒生电子	216,204	9,575,675.16	0.91
28	688048	长光华芯	100,073	9,458,899.96	0.90
29	603189	网达软件	641,100	9,417,759.00	0.90
30	000333	美的集团	150,000	8,838,000.00	0.84
31	600028	中国石化	1,380,260	8,778,453.60	0.84

32	000651	格力电器	238,300	8,700,333.00	0.83
33	600050	中国联通	1,800,000	8,640,000.00	0.83
34	002153	石基信息	600,000	8,400,000.00	0.80
35	688981	中芯国际	156,295	7,896,023.40	0.75
36	300170	汉得信息	647,700	7,474,458.00	0.71
37	601601	中国太保	285,400	7,414,692.00	0.71
38	600970	中材国际	555,900	7,087,725.00	0.68
39	300033	同花顺	40,200	7,046,256.00	0.67
40	300573	兴齐眼药	30,000	6,414,000.00	0.61
41	601225	陕西煤业	335,800	6,108,202.00	0.58
42	300687	赛意信息	213,800	5,939,364.00	0.57
43	688111	金山办公	11,899	5,618,945.78	0.54
44	002941	新疆交建	350,000	5,418,000.00	0.52
45	301117	佳缘科技	82,500	5,331,150.00	0.51
46	002027	分众传媒	739,000	5,032,590.00	0.48
47	000975	银泰黄金	426,100	4,985,370.00	0.48
48	601318	中国平安	104,100	4,830,240.00	0.46
49	300299	富春股份	567,000	4,445,280.00	0.42
50	600446	金证股份	300,000	4,362,000.00	0.42
51	688475	萤石网络	100,070	4,289,000.20	0.41
52	002465	海格通信	400,000	4,136,000.00	0.40
53	002837	英维克	135,400	4,053,876.00	0.39
54	300253	卫宁健康	364,300	3,941,726.00	0.38
55	001979	招商蛇口	300,000	3,909,000.00	0.37
56	300394	天孚通信	36,100	3,856,563.00	0.37
57	603868	飞科电器	58,900	3,716,001.00	0.36
58	002472	双环传动	100,000	3,630,000.00	0.35
59	002051	中工国际	300,000	3,579,000.00	0.34
60	300499	高澜股份	200,000	3,524,000.00	0.34
61	002657	中科金财	200,000	3,326,000.00	0.32
62	000858	五粮液	20,000	3,271,400.00	0.31
63	002463	沪电股份	146,300	3,063,522.00	0.29
64	600988	赤峰黄金	184,000	2,476,640.00	0.24
65	300738	奥飞数据	240,240	2,450,448.00	0.23
66	603232	格尔软件	166,700	2,423,818.00	0.23
67	000848	承德露露	268,000	2,371,800.00	0.23
68	600079	人福医药	84,500	2,276,430.00	0.22
69	600276	恒瑞医药	46,500	2,227,350.00	0.21
70	600938	中国海油	114,700	2,078,364.00	0.20
71	600056	中国医药	160,000	2,076,800.00	0.20
72	300251	光线传媒	250,000	2,022,500.00	0.19
73	000988	华工科技	52,200	1,984,122.00	0.19
74	002156	通富微电	80,000	1,808,000.00	0.17

75	600556	天下秀	252,500	1,790,225.00	0.17
76	002912	中新赛克	36,604	1,610,942.04	0.15
77	002174	游族网络	90,000	1,512,000.00	0.14
78	600398	海澜之家	200,000	1,376,000.00	0.13
79	002291	遥望科技	100,000	1,310,000.00	0.13
80	600986	浙文互联	200,000	1,280,000.00	0.12
81	688343	云天励飞	20,068	1,276,525.48	0.12
82	600886	国投电力	100,000	1,265,000.00	0.12
83	601857	中国石油	157,900	1,179,513.00	0.11
84	600085	同仁堂	20,000	1,151,200.00	0.11
85	603816	顾家家居	30,000	1,144,500.00	0.11
86	02162	康诺亚-B	30,000	1,131,269.46	0.11
87	000960	锡业股份	70,000	1,088,500.00	0.10
88	002705	新宝股份	60,000	1,081,800.00	0.10
89	300188	美亚柏科	50,000	1,039,500.00	0.10
90	000676	智度股份	146,300	1,025,563.00	0.10
91	002878	元隆雅图	56,400	1,000,536.00	0.10
92	300058	蓝色光标	100,000	967,000.00	0.09
93	688320	禾川科技	20,000	964,400.00	0.09
94	688012	中微公司	6,041	945,114.45	0.09
95	300031	宝通科技	30,000	741,600.00	0.07
96	688498	源杰科技	2,215	631,275.00	0.06
97	688503	聚和材料	4,243	413,692.50	0.04
98	002558	巨人网络	20,000	358,600.00	0.03
99	301486	致尚科技	4,820	277,921.20	0.03
100	688249	晶合集成	6,911	124,812.66	0.01
101	301488	豪恩汽电	2,618	104,144.04	0.01
102	301202	朗威股份	3,060	79,009.20	0.01
103	688603	天承科技	1,391	76,505.00	0.01
104	688469	中芯集成	13,455	72,791.55	0.01
105	301358	湖南裕能	1,451	62,233.39	0.01
106	688485	九州一轨	3,580	54,308.60	0.01
107	688361	中科飞测	831	53,740.77	0.01
108	688531	日联科技	346	47,045.62	0.00
109	301325	曼恩斯特	364	39,293.80	0.00
110	688146	中船特气	1,011	38,549.43	0.00
111	688484	南芯科技	1,008	37,003.68	0.00
112	001286	陕西能源	3,767	35,447.47	0.00
113	301301	川宁生物	3,574	32,023.04	0.00
114	001287	中电港	1,386	29,133.72	0.00
115	688352	颀中科技	2,361	28,497.27	0.00
116	688507	索辰科技	222	27,108.42	0.00
117	688582	芯动联科	648	26,360.64	0.00

118	601061	中信金属	3,442	26,090.36	0.00
119	301293	三博脑科	333	23,782.86	0.00
120	688552	航天南湖	956	22,466.00	0.00
121	301307	美利信	687	21,887.82	0.00
122	688543	国科军工	410	21,750.50	0.00
123	688458	美芯晟	221	20,057.96	0.00
124	688581	安杰思	163	19,238.89	0.00
125	301317	鑫磊股份	694	18,161.98	0.00
126	688478	晶升股份	402	17,032.74	0.00
127	688562	航天软件	726	16,197.06	0.00
128	301439	泓淋电力	949	16,038.10	0.00
129	301332	德尔玛	1,122	15,405.06	0.00
130	301399	英特科技	293	15,110.01	0.00
131	301408	华人健康	879	14,899.05	0.00
132	301305	朗坤环境	753	14,826.57	0.00
133	301397	溯联股份	362	14,552.40	0.00
134	301419	阿莱德	330	14,470.50	0.00
135	688593	新相微	959	13,991.81	0.00
136	688512	慧智微	721	13,814.36	0.00
137	301382	蜂助手	408	13,398.72	0.00
138	688433	华曙高科	418	13,167.00	0.00
139	688620	安凯微	1,016	12,537.44	0.00
140	301360	荣旗科技	134	12,408.40	0.00
141	301345	涛涛车业	266	12,406.24	0.00
142	688523	航天环宇	472	11,257.20	0.00
143	603135	中重科技	628	11,234.92	0.00
144	301141	中科磁业	262	11,184.78	0.00
145	301429	森泰股份	499	10,488.98	0.00
146	601065	江盐集团	875	10,360.00	0.00
147	688631	莱斯信息	336	10,036.32	0.00
148	688479	友车科技	332	9,790.68	0.00
149	301357	北方长龙	190	9,194.10	0.00
150	301386	未来电器	378	8,992.62	0.00
151	301373	凌玮科技	277	8,822.45	0.00
152	301170	锡南科技	250	8,732.50	0.00
153	301281	科源制药	337	8,458.70	0.00
154	688535	华海诚科	161	8,248.03	0.00
155	601133	柏诚股份	664	8,140.64	0.00
156	301157	华塑科技	150	7,939.50	0.00
157	300804	广康生化	226	7,451.22	0.00
158	301337	亚华电子	232	7,045.84	0.00
159	301428	世纪恒通	229	7,007.40	0.00
160	001380	华纬科技	170	5,232.60	0.00

161	603125	常青科技	160	3,924.80	0.00
162	001328	登康口腔	145	3,696.05	0.00
163	001282	三联锻造	105	3,468.15	0.00
164	001360	南矿集团	177	2,631.99	0.00
165	603137	恒尚节能	139	2,375.51	0.00
166	001324	长青科技	114	2,234.40	0.00
167	001367	海森药业	55	2,171.40	0.00
168	603172	万丰股份	122	1,967.86	0.00

7.4 报告期内股票投资组合的重大变动

7.4.1 累计买入金额超出期初基金资产净值 2%或前 20 名的股票明细

金额单位：人民币元

序号	股票代码	股票名称	本期累计买入金额	占期初基金资产净值比例(%)
1	601390	中国中铁	68,692,395.21	6.29
2	601360	三六零	63,139,744.01	5.78
3	601186	中国铁建	61,101,644.48	5.59
4	002230	科大讯飞	56,829,906.84	5.20
5	688111	金山办公	54,902,269.46	5.03
6	002555	三七互娱	54,783,610.42	5.02
7	601728	中国电信	50,403,986.00	4.61
8	601800	中国交建	42,553,324.25	3.90
9	002517	恺英网络	39,689,123.47	3.63
10	600050	中国联通	34,918,070.95	3.20
11	600085	同仁堂	34,670,217.70	3.17
12	300496	中科创达	34,024,576.10	3.11
13	300308	中际旭创	33,937,605.00	3.11
14	000333	美的集团	32,592,657.50	2.98
15	300364	中文在线	29,905,229.18	2.74
16	002236	大华股份	28,298,238.22	2.59
17	600489	中金黄金	25,573,398.49	2.34
18	600941	中国移动	23,701,073.31	2.17
19	002912	中新赛克	23,639,712.84	2.16
20	000596	古井贡酒	23,272,966.15	2.13
21	603444	吉比特	22,951,041.00	2.10
22	601225	陕西煤业	22,740,772.83	2.08
23	600528	中铁工业	22,679,391.74	2.08
24	601818	光大银行	22,570,558.00	2.07
25	603232	格尔软件	22,176,719.78	2.03
26	600570	恒生电子	21,884,413.94	2.00

注：不考虑相关交易费用。

7.4.2 累计卖出金额超出期初基金资产净值 2%或前 20 名的股票明细

金额单位：人民币元

序号	股票代码	股票名称	本期累计卖出金额	占期初基金资产净值比例(%)
1	688111	金山办公	75,615,503.02	6.92
2	002230	科大讯飞	64,022,613.20	5.86
3	600519	贵州茅台	62,367,699.77	5.71
4	300896	爱美客	46,363,570.00	4.24
5	601390	中国中铁	45,861,342.00	4.20
6	600809	山西汾酒	40,802,149.89	3.74
7	600085	同仁堂	39,135,463.00	3.58
8	002555	三七互娱	37,977,554.93	3.48
9	002517	恺英网络	35,126,055.50	3.22
10	300015	爱尔眼科	34,627,251.01	3.17
11	002472	双环传动	31,524,839.00	2.89
12	601318	中国平安	31,474,063.20	2.88
13	600763	通策医疗	31,228,794.33	2.86
14	001979	招商蛇口	30,191,983.00	2.76
15	600536	中国软件	29,680,926.20	2.72
16	600612	老凤祥	29,283,956.99	2.68
17	601186	中国铁建	28,499,468.00	2.61
18	688048	长光华芯	28,020,263.43	2.57
19	300166	东方国信	26,925,632.88	2.46
20	000333	美的集团	26,076,220.45	2.39
21	600131	国网信通	25,993,649.77	2.38
22	002126	银轮股份	25,570,004.00	2.34
23	601360	三六零	24,032,047.00	2.20
24	300957	贝泰妮	23,727,404.00	2.17
25	600528	中铁工业	23,595,648.00	2.16
26	600754	锦江酒店	23,351,641.02	2.14
27	000596	古井贡酒	23,265,621.16	2.13
28	002912	中新赛克	22,989,173.68	2.10
29	600050	中国联通	22,491,579.00	2.06
30	601818	光大银行	21,917,594.00	2.01

注：不考虑相关交易费用。

7.4.3 买入股票的成本总额及卖出股票的收入总额

单位：人民币元

买入股票成本（成交）总额	2,276,578,247.29
卖出股票收入（成交）总额	2,571,702,738.14

注：“买入金额”（或“买入股票成本”）、“卖出金额”（或“卖出股票收入”）均按买卖成交金额（成交单价乘以成交数量）填列，不考虑相关交易费用。

7.5 期末按债券品种分类的债券投资组合

注：本基金本报告期末未持有债券。

7.6 期末按公允价值占基金资产净值比例大小排序的前五名债券投资明细

注：本基金本报告期末未持有债券。

7.7 期末按公允价值占基金资产净值比例大小排序的所有资产支持证券投资明细

注：本基金本报告期末未持有资产支持证券。

7.8 报告期末按公允价值占基金资产净值比例大小排序的前五名贵金属投资明细

注：本基金本报告期末未持有贵金属投资。

7.9 期末按公允价值占基金资产净值比例大小排序的前五名权证投资明细

注：本基金本报告期末未持有权证。

7.10 本基金投资股指期货的投资政策

注：本基金本报告期末未持有股指期货。

7.11 报告期末本基金投资的国债期货交易情况说明

7.11.1 本期国债期货投资政策

注：本基金本报告期末未持有国债期货。

7.11.2 本期国债期货投资评价

注：本基金本报告期末未持有国债期货。

7.12 投资组合报告附注

7.12.1 基金投资的前十名证券的发行主体本期是否出现被监管部门立案调查，或在报告编制日前一年内受到公开谴责、处罚的情形

本基金本报告期末投资的前十名证券中，中国交建（601800）于 2023 年 1 月 31 日收到国家外汇管理局下发的京汇罚[2023]2 号，因公司违反外汇登记管理规定，故给予警告并罚款 7 万元。对该证券投资决策程序的说明：根据我司的基金投资管理相关制度，以相应的研究报告为基础，结合其未来增长前景，由基金经理决定具体投资行为。

报告期内基金投资的其他前十名证券的发行主体没有被监管部门立案调查的情形，也没有在报告编制日前一年内受到公开谴责、处罚的情形。

7.12.2 基金投资的前十名股票是否超出基金合同规定的备选股票库

基金投资的前十名股票中，没有投资于超出基金合同规定备选股票库之外的情形。

7.12.3 期末其他各项资产构成

单位：人民币元

序号	名称	金额
1	存出保证金	520,572.45
2	应收清算款	226,158,285.25
3	应收股利	-

4	应收利息	-
5	应收申购款	132,658.01
6	其他应收款	-
7	待摊费用	-
8	其他	-
9	合计	226,811,515.71

7.12.4 期末持有的处于转股期的可转换债券明细

注：本基金本报告期末未持有处于转股期的可转换债券。

7.12.5 期末前十名股票中存在流通受限情况的说明

注：本基金本报告期末前十名股票中不存在流通受限情况。

7.12.6 投资组合报告附注的其他文字描述部分

由于四舍五入的原因，分项之和与合计项之间可能存在尾差。

§ 8 基金份额持有人信息

8.1 期末基金份额持有人户数及持有人结构

份额单位：份

份额级别	持有人户数 (户)	户均持有的基金份额	持有人结构			
			机构投资者		个人投资者	
			持有份额	占总份额比例 (%)	持有份额	占总份额比例 (%)
华泰柏瑞品质优选混合 A	29,503	37,203.58	12,583,551.23	1.15	1,085,033,546.32	98.85
华泰柏瑞品质优选混合 C	24,989	12,111.47	368,823.42	0.12	302,284,793.13	99.88
合计	53,643	26,103.51	12,952,374.65	0.92	1,387,318,339.45	99.08

注：分级基金机构/个人投资者持有份额占总份额比例的计算中，对下属分级基金，比例的分母采用各自级别的份额，对合计数，比例的分母采用下属分级基金份额的合计数（即期末基金份额总额）。

8.2 期末基金管理人的从业人员持有本基金的情况

项目	份额级别	持有份额总数 (份)	占基金总份额比例 (%)
基金管理人所有从业人员持	华泰柏瑞品质优选混合 A	4,501,759.02	0.4101
	华泰柏瑞品质优选混合 C	92,274.68	0.0305

有本基金			
	合计	4,594,033.70	0.3281

8.3 期末基金管理人的从业人员持有本开放式基金份额总量区间情况

项目	份额级别	持有基金份额总量的数量区间（万份）
本公司高级管理人员、基金投资和研究部门负责人持有本开放式基金	华泰柏瑞品质优选混合 A	>100
	华泰柏瑞品质优选混合 C	0
	合计	>100
本基金基金经理持有本开放式基金	华泰柏瑞品质优选混合 A	>100
	华泰柏瑞品质优选混合 C	0
	合计	>100

§ 9 开放式基金份额变动

单位：份

项目	华泰柏瑞品质优选混合 A	华泰柏瑞品质优选混合 C
基金合同生效日 (2020 年 8 月 28 日) 基金份额总额	4,628,074,148.63	933,647,914.75
本报告期期初基金份额总额	1,158,088,743.41	321,923,285.39
本报告期基金总申购份额	13,912,085.08	15,108,520.81
减：本报告期基金总赎回份额	74,383,730.94	34,378,189.65
本报告期基金拆分变动份额	-	-
本报告期期末基金份额总额	1,097,617,097.55	302,653,616.55

§ 10 重大事件揭示

10.1 基金份额持有人大会决议

本报告期内未召开基金份额持有人大会。

10.2 基金管理人、基金托管人的专门基金托管部门的重大人事变动

2023 年 4 月 18 日，经公司董事会批准董元星先生不再担任公司副总经理。

上述人事变动已按相关规定备案、报告。

基金托管人的专门基金托管部门无重大人事变动。

10.3 涉及基金管理人、基金财产、基金托管业务的诉讼

本报告期内无涉及基金管理人、基金财产、基金托管业务的诉讼。

10.4 基金投资策略的改变

报告期内基金投资策略未改变。

10.5 为基金进行审计的会计师事务所情况

报告期内基金未改聘为其审计的会计师事务所。

10.6 管理人、托管人及其高级管理人员受稽查或处罚等情况

10.6.1 管理人及其高级管理人员受稽查或处罚等情况

注：报告期内基金管理人及其高级管理人员未受监管部门稽查或处罚。

10.6.2 托管人及其高级管理人员受稽查或处罚等情况

注：报告期内基金托管人及其高级管理人员未受监管部门稽查或处罚。

10.7 基金租用证券公司交易单元的有关情况

10.7.1 基金租用证券公司交易单元进行股票投资及佣金支付情况

金额单位：人民币元

券商名称	交易单元数量	股票交易		应支付该券商的佣金		备注
		成交金额	占当期股票成交总额的比例 (%)	佣金	占当期佣金总量的比例 (%)	
中泰证券	2	1,230,408,519.27	25.45	1,138,381.68	26.01	-
民生证券	4	623,631,173.63	12.90	580,279.45	13.26	-
中信建投	3	432,890,977.60	8.95	358,628.26	8.19	-
长江证券	2	405,212,562.37	8.38	377,372.01	8.62	-
东北证券	2	362,506,858.85	7.50	337,599.19	7.71	-
国盛证券	2	335,898,588.64	6.95	242,284.01	5.54	-
东方财富证券	2	328,317,275.56	6.79	305,766.72	6.99	-
招商证券	4	276,619,532.80	5.72	254,849.37	5.82	-
粤开证券	1	241,362,475.11	4.99	222,367.12	5.08	-
华宝证券	1	186,664,425.	3.86	173,841.46	3.97	-

		42				
世纪证券	2	146,435,293.85	3.03	136,373.91	3.12	-
天风证券	2	132,034,646.75	2.73	125,604.43	2.87	-
银泰证券	1	71,726,750.74	1.48	66,798.94	1.53	-
南京证券	1	61,342,323.62	1.27	57,130.09	1.31	-
爱建证券	1	-	-	-	-	-
安信证券	1	-	-	-	-	-
财达证券	2	-	-	-	-	-
财通证券	2	-	-	-	-	-
德邦证券	2	-	-	-	-	-
东海证券	2	-	-	-	-	-
东吴证券	2	-	-	-	-	-
东亚前海证券	2	-	-	-	-	-
东莞证券	1	-	-	-	-	-
方正证券	1	-	-	-	-	-
国信证券	2	-	-	-	-	-
国元证券	2	-	-	-	-	-
海通证券	2	-	-	-	-	-
恒泰证券	1	-	-	-	-	-
宏信证券	2	-	-	-	-	-
华创证券	1	-	-	-	-	-
华金证券	2	-	-	-	-	-
华泰证券	5	-	-	-	-	-
华西证券	1	-	-	-	-	-
金元证券	2	-	-	-	-	-
开源证券	2	-	-	-	-	-
摩根大通证券	2	-	-	-	-	-
山西证券	2	-	-	-	-	-
首创证券	2	-	-	-	-	-
太平洋证券	2	-	-	-	-	-
西部证券	2	-	-	-	-	-
西南证券	1	-	-	-	-	-
新时代证券	1	-	-	-	-	-
信达证券	2	-	-	-	-	-
野村证券	1	-	-	-	-	-
浙商证券	1	-	-	-	-	-

注：1、公司应选择财务状况良好，经营行为规范，具备研究实力的证券公司及专业研究机构，向其或其合作券商租用基金专用交易席位。公司选择的提供交易单元的券商应当满足下列基本条件：

- 1) 具有相应的业务经营资格；
- 2) 诚信记录良好，最近两年无重大违法违规行，未受监管机构重大处罚；
- 3) 资金雄厚，信誉良好。内部管理规范、严格，具备健全的内控制度，并能满足本基金运作高度保密的要求。
- 4) 具备基金运作所需的高效、安全的通讯条件，交易设施符合代理基金进行证券交易的需要，并能为基金提供全面的信息服。
- 5) 具备研究实力，有固定的研究机构和专门研究人员，能及时全面地为基金提供宏观经济、行业情况、市场走向、股票分析的研究报告及周到的信息服，并能根据基金投资的特定要求，提供专题研究报告。

2、选择代理证券买卖的证券经营机构的程序 基金管理人根据以上标准进行考察后确定证券经营机构的选择。基金管理人与被选择的证券经营机构签订交易单元租用协议和证券研究服务协议。

3、报告期内租用证券公司交易单元的变更情况：新增财通证券、东莞证券、东海证券、金元证券、山西证券、世纪证券、银泰证券。

10.7.2 基金租用证券公司交易单元进行其他证券投资的情况

金额单位：人民币元

券商名称	债券交易		债券回购交易		权证交易	
	成交金额	占当期债券成交总额的比例 (%)	成交金额	占当期债券回购成交总额的比例 (%)	成交金额	占当期权证成交总额的比例 (%)
中泰证券	-	-	-	-	-	-
民生证券	2,504,656.51	100.00	1,360,000.00	28.15	-	-
中信建投	-	-	-	-	-	-
长江证券	-	-	180,000.00	3.73	-	-
东北证券	-	-	-	-	-	-
国盛证券	-	-	-	-	-	-

东方财富证券	-	-	1,590,000,000.00	32.91	-	-
招商证券	-	-	-	-	-	-
粤开证券	-	-	-	-	-	-
华宝证券	-	-	640,000,000.00	13.25	-	-
世纪证券	-	-	-	-	-	-
天风证券	-	-	-	-	-	-
银泰证券	-	-	1,062,000,000.00	21.98	-	-
南京证券	-	-	-	-	-	-
爱建证券	-	-	-	-	-	-
安信证券	-	-	-	-	-	-
财达证券	-	-	-	-	-	-
财通证券	-	-	-	-	-	-
德邦证券	-	-	-	-	-	-
东海证券	-	-	-	-	-	-
东吴证券	-	-	-	-	-	-
东亚前海证券	-	-	-	-	-	-
东莞证券	-	-	-	-	-	-
方正证券	-	-	-	-	-	-
国信证券	-	-	-	-	-	-
国元证券	-	-	-	-	-	-
海通证券	-	-	-	-	-	-
恒泰证券	-	-	-	-	-	-

宏信证 券	-	-	-	-	-	-
华创证 券	-	-	-	-	-	-
华金证 券	-	-	-	-	-	-
华泰证 券	-	-	-	-	-	-
华西证 券	-	-	-	-	-	-
金元证 券	-	-	-	-	-	-
开源证 券	-	-	-	-	-	-
摩根大 通证券	-	-	-	-	-	-
山西证 券	-	-	-	-	-	-
首创证 券	-	-	-	-	-	-
太平洋 证券	-	-	-	-	-	-
西部证 券	-	-	-	-	-	-
西南证 券	-	-	-	-	-	-
新时代 证券	-	-	-	-	-	-
信达证 券	-	-	-	-	-	-
野村证 券	-	-	-	-	-	-
浙商证 券	-	-	-	-	-	-

10.8 其他重大事件

序号	公告事项	法定披露方式	法定披露日期
1	华泰柏瑞基金管理有限公司关于旗下部分基金继续参与中国人寿保险股份有限公司费率优惠活动的公告	证监会规定报刊和网站	2023 年 6 月 27 日
2	华泰柏瑞基金管理有限公司关于旗下基金投资关联方承销期内承销证券的公告	证监会规定报刊和网站	2023 年 6 月 16 日
3	华泰柏瑞基金管理有限公司关于旗下基金投资关联方承销期内承销证券的公告	证监会规定报刊和网站	2023 年 5 月 9 日

	公告		
4	华泰柏瑞基金管理有限公司关于旗下基金投资关联方承销期内承销证券的公告	证监会规定报刊和网站	2023 年 4 月 29 日
5	华泰柏瑞基金管理有限公司关于高级管理人员变更的公告	证监会规定报刊和网站	2023 年 4 月 19 日
6	华泰柏瑞基金管理有限公司关于旗下基金投资关联方承销期内承销证券的公告	证监会规定报刊和网站	2023 年 4 月 14 日
7	华泰柏瑞基金管理有限公司关于旗下基金投资关联方承销期内承销证券的公告	证监会规定报刊和网站	2023 年 4 月 11 日
8	华泰柏瑞基金管理有限公司修订基金投顾服务协议、业务规则与风险揭示书的公告	证监会规定报刊和网站	2023 年 3 月 30 日
9	华泰柏瑞基金管理有限公司关于旗下基金投资关联方承销期内承销证券的公告	证监会规定报刊和网站	2023 年 3 月 22 日
10	华泰柏瑞基金管理有限公司关于旗下基金投资关联方承销期内承销证券的公告	证监会规定报刊和网站	2023 年 3 月 21 日
11	华泰柏瑞基金管理有限公司关于旗下基金投资关联方承销可转换公司债券的关联交易公告	证监会规定报刊和网站	2023 年 3 月 18 日
12	华泰柏瑞基金管理有限公司关于旗下基金投资关联方承销期内承销证券的公告	证监会规定报刊和网站	2023 年 2 月 23 日
13	华泰柏瑞基金管理有限公司关于旗下部分基金参与博时财富基金销售有限公司费率优惠活动的公告	证监会规定报刊和网站	2023 年 2 月 08 日

§ 11 影响投资者决策的其他重要信息

11.1 报告期内单一投资者持有基金份额比例达到或超过 20%的情况

注：本基金本报告期内未有单一投资者持有基金份额比例达到或超过 20%的情况。

11.2 影响投资者决策的其他重要信息

注：无。

§ 12 备查文件目录

12.1 备查文件目录

- 1、本基金的中国证监会批准募集文件

- 2、本基金的《基金合同》
- 3、本基金的《招募说明书》
- 4、本基金的《托管协议》
- 5、基金管理人业务资格批件、营业执照
- 6、本基金的公告

12.2 存放地点

上海市浦东新区民生路 1199 弄证大五道口广场 1 号楼 17 层

托管人住所

12.3 查阅方式

投资者可在营业时间免费查阅，也可按工本费购买复印件。投资者对本报告如有疑问，可咨询基金管理人华泰柏瑞基金管理有限公司。客户服务热线：400-888-0001（免长途费） 021-3878 4638 公司网址：www.huatai-pb.com

华泰柏瑞基金管理有限公司

2023 年 8 月 31 日