

浙商智选先锋一年持有期混合型证券投资  
基金  
2023 年中期报告

2023 年 6 月 30 日

基金管理人：浙商基金管理有限公司

基金托管人：招商银行股份有限公司

送出日期：2023 年 8 月 31 日

## § 1 重要提示及目录

### 1.1 重要提示

基金管理人的董事会、董事保证本报告所载资料不存在虚假记载、误导性陈述或重大遗漏，并对其内容的真实性、准确性和完整性承担个别及连带的法律责任。本中期报告已经三分之二以上独立董事签字同意，并由董事长签发。

基金托管人招商银行股份有限公司根据本基金合同规定，于 2023 年 8 月 30 日复核了本报告中的财务指标、净值表现、利润分配情况、财务会计报告、投资组合报告等内容，保证复核内容不存在虚假记载、误导性陈述或者重大遗漏。

基金管理人承诺以诚实信用、勤勉尽责的原则管理和运用基金资产，但不保证基金一定盈利。

基金的过往业绩并不代表其未来表现。投资有风险，投资者在作出投资决策前应仔细阅读本基金的招募说明书及其更新。

本报告中财务资料未经审计。

本报告期自 2023 年 1 月 1 日起至 6 月 30 日止。

## 1.2 目录

<b>§ 1 重要提示及目录</b>	<b>2</b>
1.1 重要提示	2
1.2 目录	3
<b>§ 2 基金简介</b>	<b>5</b>
2.1 基金基本情况	5
2.2 基金产品说明	5
2.3 基金管理人和基金托管人	5
2.4 信息披露方式	6
2.5 其他相关资料	6
<b>§ 3 主要财务指标和基金净值表现</b>	<b>6</b>
3.1 主要会计数据和财务指标	6
3.2 基金净值表现	7
<b>§ 4 管理人报告</b>	<b>9</b>
4.1 基金管理人及基金经理情况	9
4.2 管理人对报告期内本基金运作合规守信情况的说明	10
4.3 管理人对报告期内公平交易情况的专项说明	10
4.4 管理人对报告期内基金的投资策略和业绩表现的说明	11
4.5 管理人对宏观经济、证券市场及行业走势的简要展望	12
4.6 管理人对报告期内基金估值程序等事项的说明	12
4.7 管理人对报告期内基金利润分配情况的说明	13
4.8 报告期内管理人对本基金持有人数或基金资产净值预警情形的说明	13
<b>§ 5 托管人报告</b>	<b>13</b>
5.1 报告期内本基金托管人合规守信情况声明	13
5.2 托管人对报告期内本基金投资运作合规守信、净值计算、利润分配等情况的说明	13
5.3 托管人对本中期报告中财务信息内容的真实、准确和完整发表意见	13
<b>§ 6 半年度财务会计报告（未经审计）</b>	<b>13</b>
6.1 资产负债表	13
6.2 利润表	15
6.3 净资产（基金净值）变动表	16
6.4 报表附注	18
<b>§ 7 投资组合报告</b>	<b>53</b>
7.1 期末基金资产组合情况	53
7.2 报告期末按行业分类的股票投资组合	54
7.3 期末按公允价值占基金资产净值比例大小排序的所有股票投资明细	55
7.4 报告期内股票投资组合的重大变动	57
7.5 期末按债券品种分类的债券投资组合	59
7.6 期末按公允价值占基金资产净值比例大小排序的前五名债券投资明细	60

7.7 期末按公允价值占基金资产净值比例大小排序的所有资产支持证券投资明细 .....	60
7.8 报告期末按公允价值占基金资产净值比例大小排序的前五名贵金属投资明细 .....	60
7.9 期末按公允价值占基金资产净值比例大小排序的前五名权证投资明细 .....	60
7.10 本基金投资股指期货的投资政策 .....	60
7.11 报告期末本基金投资的国债期货交易情况说明 .....	60
7.12 投资组合报告附注 .....	61
<b>§ 8 基金份额持有人信息 .....</b>	<b>62</b>
8.1 期末基金份额持有人户数及持有人结构 .....	62
8.2 期末基金管理人的从业人员持有本基金的情况 .....	62
8.3 期末基金管理人的从业人员持有本开放式基金份额总量区间情况 .....	62
<b>§ 9 开放式基金份额变动 .....</b>	<b>63</b>
<b>§ 10 重大事件揭示 .....</b>	<b>63</b>
10.1 基金份额持有人大会决议 .....	63
10.2 基金管理人、基金托管人的专门基金托管部门的重大人事变动 .....	63
10.3 涉及基金管理人、基金财产、基金托管业务的诉讼 .....	63
10.4 基金投资策略的改变 .....	63
10.5 为基金进行审计的会计师事务所情况 .....	63
10.6 管理人、托管人及其高级管理人员受稽查或处罚等情况 .....	64
10.7 基金租用证券公司交易单元的有关情况 .....	64
10.8 其他重大事件 .....	67
<b>§ 11 影响投资者决策的其他重要信息 .....</b>	<b>68</b>
11.1 报告期内单一投资者持有基金份额比例达到或超过 20%的情况 .....	68
<b>§ 12 备查文件目录 .....</b>	<b>68</b>
12.1 备查文件目录 .....	68
12.2 存放地点 .....	68
12.3 查阅方式 .....	68

## § 2 基金简介

### 2.1 基金基本情况

基金名称	浙商智选先锋一年持有期混合型证券投资基金	
基金简称	浙商智选先锋一年持有期	
基金主代码	010876	
基金运作方式	契约型开放式	
基金合同生效日	2021 年 8 月 10 日	
基金管理人	浙商基金管理有限公司	
基金托管人	招商银行股份有限公司	
报告期末基金份额总额	540,131,623.66 份	
基金合同存续期	不定期	
下属分级基金的基金简称	浙商智选先锋一年持有期 A	浙商智选先锋一年持有期 C
下属分级基金的交易代码	010876	010877
报告期末下属分级基金的份额总额	463,912,778.26 份	76,218,845.40 份

### 2.2 基金产品说明

投资目标	本基金基于浙商基金智能投研系统，以基本面量化分析为立足点，投资于景气的行业和优质的上市公司。同时，引入基本面量化模型和数量化风控工具加强投资的纪律性并减小投资的下行风险，提高投资收益的稳定性和可复制性。
投资策略	大类资产配置策略、股票投资策略、存托凭证投资策略、固定收益类资产投资策略、资产支持证券投资策略、可转债投资策略、股指期货投资策略、国债期货投资策略、股票期权投资策略
业绩比较基准	沪深 300 指数收益率×60%+恒生指数收益率×10%+中债综合指数收益率×30%
风险收益特征	本基金为混合型基金，其预期风险和预期收益高于债券型基金、货币市场基金，但低于股票型基金。本基金投资于港股通标的股票后，需面临港股通机制下因投资环境、投资标的、市场制度以及交易规则等差异带来的特有风险。

### 2.3 基金管理人和基金托管人

项目	基金管理人	基金托管人
名称	浙商基金管理有限公司	招商银行股份有限公司
信息披露负责人	姓名	纪士鹏
	联系电话	021-60350878
	电子邮箱	jishipeng@zsfund.com
客户服务电话	4000-679-908/021-60359000	95555

传真	0571-28191919	0755-83195201
注册地址	浙江省杭州市下城区环城北路 208 号 1801 室	深圳市深南大道 7088 号招商银行大厦
办公地址	上海市浦东新区陆家嘴西路 99 号万向大厦 10 楼	深圳市深南大道 7088 号招商银行大厦
邮政编码	310012	518040
法定代表人	肖风	缪建民

## 2.4 信息披露方式

本基金选定的信息披露报纸名称	《上海证券报》
登载基金中期报告正文的管理人互联网网址	http://www.zsfund.com
基金中期报告备置地点	基金管理人和基金托管人的住所

## 2.5 其他相关资料

项目	名称	办公地址
注册登记机构	浙商基金管理有限公司	上海市浦东新区陆家嘴西路 99 号万向大厦 10 楼

## § 3 主要财务指标和基金净值表现

### 3.1 主要会计数据和财务指标

金额单位：人民币元

3.1.1 期间数据和指标	报告期(2023 年 1 月 1 日-2023 年 6 月 30 日)	
	浙商智选先锋一年持有期 A	浙商智选先锋一年持有期 C
本期已实现收益	-63,776,887.67	-10,454,397.75
本期利润	-2,687,028.01	-483,123.59
加权平均基金份额本期利润	-0.0055	-0.0061
本期加权平均净值利润率	-0.70%	-0.78%
本期基金份额净值增长率	-0.98%	-1.19%
3.1.2 期末数据和指标	报告期末(2023 年 6 月 30 日)	

期末可供分配利润	-113,361,988.55	-19,058,600.03
期末可供分配基金份额利润	-0.2444	-0.2501
期末基金资产净值	350,550,789.71	57,160,245.37
期末基金份额净值	0.7556	0.7499
3.1.3 累计期末指标	报告期末(2023年6月30日)	
基金份额累计净值增长率	-24.44%	-25.01%

### 3.2 基金净值表现

#### 3.2.1 基金份额净值增长率及其与同期业绩比较基准收益率的比较

浙商智选先锋一年持有期 A

阶段	份额净值增长率①	份额净值增长率标准差②	业绩比较基准收益率③	业绩比较基准收益率标准差④	①-③	②-④
过去一个月	0.13%	1.15%	1.14%	0.64%	-1.01%	0.51%
过去三个月	-5.51%	1.11%	-3.52%	0.59%	-1.99%	0.52%
过去六个月	-0.98%	1.11%	-0.39%	0.61%	-0.59%	0.50%
过去一年	-13.44%	1.19%	-9.43%	0.72%	-4.01%	0.47%
自基金合同生效起至今	-24.44%	1.28%	-15.95%	0.79%	-8.49%	0.49%

浙商智选先锋一年持有期 C

阶段	份额净值增长率①	份额净值增长率标准差②	业绩比较基准收益率③	业绩比较基准收益率标准差④	①-③	②-④
过去一个月	0.09%	1.15%	1.14%	0.64%	-1.05%	0.51%
过去三个月	-5.61%	1.11%	-3.52%	0.59%	-2.09%	0.52%
过去六个月	-1.19%	1.11%	-0.39%	0.61%	-0.80%	0.50%
过去一年	-13.78%	1.19%	-9.43%	0.72%	-4.35%	0.47%
自基金合同生效起至今	-25.01%	1.28%	-15.95%	0.79%	-9.06%	0.49%

### 3.2.2 自基金合同生效以来基金份额累计净值增长率变动及其与同期业绩比较基准收益率变动的比较

浙商智选先锋一年持有期A累计净值增长率与同期业绩比较基准收益率的历史走势对比图

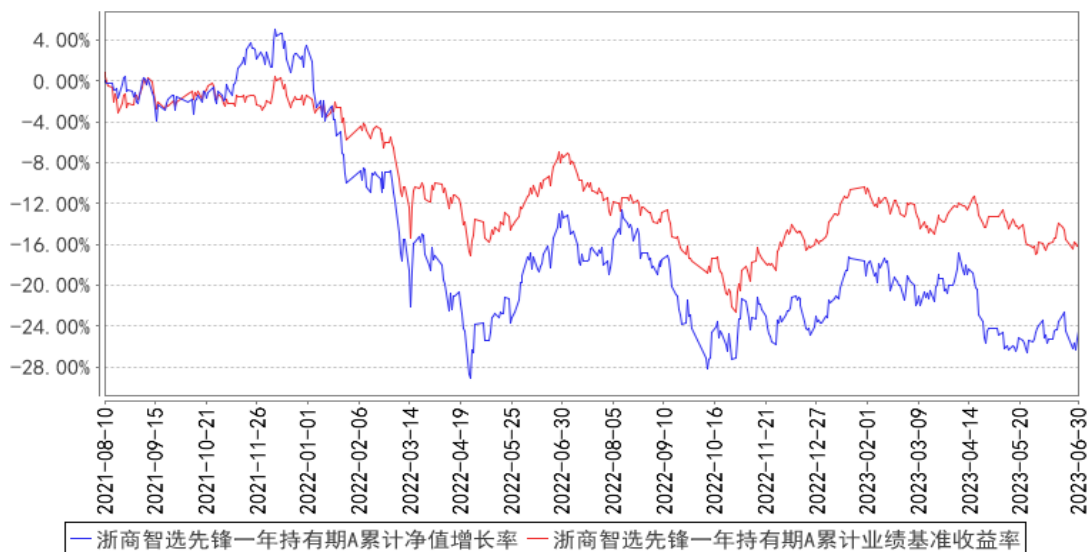

浙商智选先锋一年持有期C累计净值增长率与同期业绩比较基准收益率的历史走势对比图

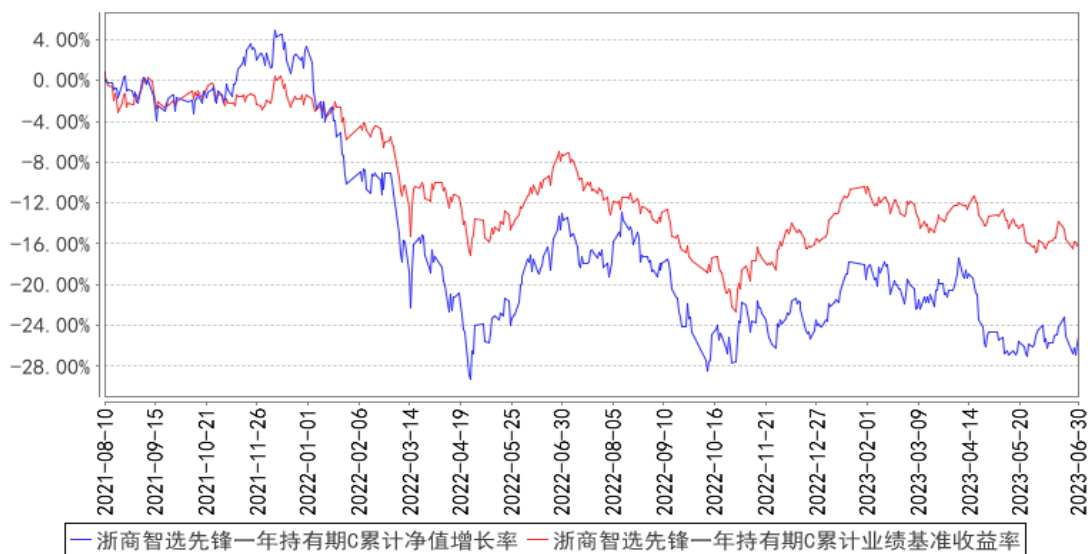

注：1、本基金基金合同生效日为 2021 年 8 月 10 日，基金合同生效日至本报告期末，本基金生效时间已满一年。

2、本基金建仓期为 6 个月，建仓期结束时各项资产配置比例均符合基金合同约定。



## § 4 管理人报告

### 4.1 基金管理人及基金经理情况

#### 4.1.1 基金管理人及其管理基金的经验

浙商基金管理有限公司经中国证券监督管理委员会(证监许可[2010]1312号)批准,于2010年10月21日成立。公司股东为民生人寿保险股份有限公司、浙商证券股份有限公司、养生堂有限公司。民生人寿保险股份有限公司出资15000万元,浙商证券股份有限公司和养生堂有限公司各出资7500万元,注册资本3亿元人民币。注册地为浙江省杭州市。

截至2023年6月30日,浙商基金共管理四十二只开放式基金——浙商聚潮产业成长混合型证券投资基金、浙商聚潮新思维混合型证券投资基金、浙商日添利货币市场基金、浙商惠丰定期开放债券型证券投资基金、浙商惠利纯债债券型证券投资基金、浙商惠裕纯债债券型证券投资基金、浙商惠南纯债债券型证券投资基金、浙商日添金货币市场基金、浙商大数据智选消费灵活配置混合型证券投资基金、浙商聚盈纯债债券型证券投资基金、浙商全景消费混合型证券投资基金、浙商沪深300指数增强型证券投资基金(LOF)、浙商丰利增强债券型证券投资基金、浙商兴永纯债三个月定期开放债券型发起式证券投资基金、浙商中证500指数增强型证券投资基金、浙商沪港深精选混合型证券投资基金、浙商智能行业优选混合型发起式证券投资基金、浙商港股通中华交易服务预期高股息指数增强型证券投资基金、浙商惠盈纯债债券型证券投资基金、浙商丰顺纯债债券型证券投资基金、浙商丰裕纯债债券型证券投资基金、浙商惠泉3个月定期开放债券型证券投资基金、浙商惠睿纯债债券型证券投资基金、浙商智多兴稳健回报一年持有期混合型证券投资基金、浙商智多宝稳健一年持有期混合型证券投资基金、浙商中短债债券型证券投资基金、浙商惠隆39个月定期开放债券型证券投资基金、浙商科技创新一个月滚动持有混合型证券投资基金、浙商中债1-5年政策性金融债指数证券投资基金(清盘期)、浙商智选领航三年持有期混合型证券投资基金、浙商智选经济动能混合型证券投资基金、浙商智选食品饮料股票型发起式证券投资基金、浙商智选家居股票型发起式证券投资基金、浙商创业板指数增强型发起式证券投资基金、浙商智选价值混合型证券投资基金、浙商智多金稳健一年持有期混合型证券投资基金、浙商智多享稳健混合型发起式证券投资基金、浙商智选先锋一年持有期混合型证券投资基金、浙商兴盛一年定期开放债券型发起式证券投资基金、浙商智多盈债券型证券投资基金、浙商智选新兴产业混合型证券投资基金、浙商智配瑞享一年持有期债券型基金中基金(FOF)。

#### 4.1.2 基金经理(或基金经理小组)及基金经理助理简介

姓名	职务	任本基金的基金经理(助理)期限	证券从业年限	说明
----	----	-----------------	--------	----

		任职日期	离任日期		
向伟	本基金的基金经理，公司智能权益投资部门联席总经理	2021年8月10日	2023年6月8日	8年	向伟先生，香港科技大学计算机科学与工程学系博士，曾任百度国际科技（深圳）有限公司技术负责人，上海桐昇通惠资产管理有限公司量化研究员。
平舒宇	本基金的基金经理，公司智能权益投资部基金经理	2022年10月10日	-	5年	平舒宇先生，英国伦敦大学国王学院通信工程博士。曾任中国银行贵金属业务部交易员。（2022.10.10-2022.12.18为本基金的基金经理助理）

#### 4.1.3 期末兼任私募资产管理计划投资经理的基金经理同时管理的产品情况

注：本报告期本基金不存在基金经理兼任私募资产管理计划投资经理的情况。

#### 4.2 管理人对报告期内本基金运作合规守信情况的说明

本报告期内，基金管理人严格遵守《证券投资基金法》及其他相关法律法规、证监会规定和基金合同的约定，本着诚实信用、勤勉尽责的原则管理和运用基金资产，在严格控制风险的前提下，为基金份额持有人谋求最大利益。本报告期内，基金运作整体合法合规，无损害基金份额持有人利益的行为。

#### 4.3 管理人对报告期内公平交易情况的专项说明

##### 4.3.1 公平交易制度的执行情况

为了规范公平交易行为，保护投资者合法权益，根据《中华人民共和国证券投资基金法》、《证券投资基金管理公司管理办法》、《证券投资基金管理公司公平交易制度指导意见》等法律法规规定，本公司制定了相应的公平交易制度。在投资决策层面，本公司实行投资决策委员会领导下的投资组合经理负责制，对不同类别的投资组合分别管理、独立决策；在交易层面，实行集中交易制度，建立了公平的交易分配制度，确保各投资组合享有公平的交易执行机会，严禁在不同投资组合之间进行利益输送；在监控和评估层面，本公司金融工程小组将每日审查当天的投资交易，对不同投资组合在交易所公开竞价交易中同日同向交易的交易时机和交易价差进行监控，同时对不同投资组合临近交易日的同向交易和反向交易的交易时机和交易价差进行分析。

本报告期内，本基金未发生违反公平交易制度的行为。

#### 4.3.2 异常交易行为的专项说明

本报告期内未发现异常交易行为。

公司旗下管理的各投资组合在交易所公开竞价同日反向交易的控制方面，未出现成交较少的单边交易量超过该证券当日成交量 5% 的情况，亦未受到监管机构的相关调查。

#### 4.4 管理人对报告期内基金的投资策略和业绩表现的说明

##### 4.4.1 报告期内基金投资策略和运作分析

本基金主要以中证消费、中证医药、科技龙头内各行业权重作为基准，采用基本面深度研究和量化的方法实现对于各个行业的配置与轮动策略，选取性价比比较好的子行业进行配置。所有的行业及个股交易信号，来自于浙商基金智能投资部的 AI 模型和行业研究员基本面深入研究。每一个 AI 模型相当于一个专门的机器人，专门对细分行业、以及行业内各家公司的数据和策略进行比较和建模，进而发出具体的交易信号。

根据内部资产配置模型，权益类资产的配置性价比持续位于较高高位水平，因此，组合在今年以来股票持续维持于较高的配置比例。市场前期热门版块随着估值的提升其波动性也在加大，为了应对这些潜在的结构风险，我们依据基本面估值的性价比及时调整了版块之间的结构。2023 年 2 季度组合行业配置重点在 TMT，医药，机械。

从目前国内宏观经济来看，行业基本面复苏弱于市场预期，需求疲软以及人口结构化的问题导致市场的信心不足，以至于与经济相关的顺周期行业表现较差，以 AI 人工智能为主题的科技板块依旧表现

强劲，估值和交易拥挤度继续维持高位，短期风险敞口较大。随着时间的推移，从 Q2 开始行业和公司逐步进入经营和业绩兑现期，市场的风格也从纯主题投资向基本面投资过度。具体体现在原本强势的行业如 TMT，市场会向基本面强，治理优秀的龙头公司聚焦。而此前表现不好的行业中，如消费，机械类，基本面优秀的公司也将大概率脱颖而出，走出 Alpha 行情。因此从行业基本面量化的胜率与赔率视角度量，仍对困境反转板块继续超配并做好结构调整，继续重视：科技（TMT）、医药；对估值提前抢跑的板块如光通信，传媒等行业，精选业绩可延续性较高、边际向上的个股；对估值业绩双高且边际向下的板块，尽量规避；对估值和业绩可能存在双杀的板块持续关注，如新能源，消费。

综上所述，整个 Q2 我们在维持 TMT 主力仓位的基础上，增加了医药行业的仓位占比，同时减少了消费行业的持仓占比。选股方面依然坚持以公司质地，基本面边际情况和估值是否合理为主

要考量依据，选择质地优秀，基本面边际向上，业绩兑现率高，且估值便宜的公司，尽量规避那些高溢价和高风险的个股。

#### 4.4.2 报告期内基金的业绩表现

截至本报告期末浙商智选先锋一年持有期 A 的基金份额净值为 0.7556 元，本报告期基金份额净值增长率为-0.98%，同期业绩比较基准收益率为-0.39%；截至本报告期末浙商智选先锋一年持有期 C 的基金份额净值为 0.7499 元，本报告期基金份额净值增长率为-1.19%，同期业绩比较基准收益率为-0.39%。

#### 4.5 管理人对宏观经济、证券市场及行业走势的简要展望

Q2 市场依然延续此前的科技主题行情，但结构发生明显变化。以 AI 算力为主体的通信板块涨幅明显领先应用端的计算机和传媒板块。主要原因在于光模块和 AI 服务器的业绩确定性最强，而计算机和传媒的后周期属性强，业绩确定性不高，而电子行业自身仍在去库存底部，此前市场抢跑严重，因此估值回落。当前阶段国内宏观经济处于底部阶段，尽管 5,6 月的经济数据仍处于下滑趋势，但幅度开始收敛。若配合政府提振经济的政策陆续出台，预计未来 2-3 个季度经济将逐步企稳。考虑到经济体量，人口结构，国内外局势等众多因素，国内经济很难再维持高速增长，进而将从高速向高质量发展转变。

在此背景下，预计下半年市场风格将围绕博弈政策和经济复苏为主。考虑到 AI 主题投资使得 TMT 行业处于高位，短期的利好催化逐渐减少，因此持仓的风险在不断扩大，需谨慎持有。而以消费为主的顺周期行业，现处在业绩和估值的底部，风险收益比较好，一旦有重磅政策或经济数据转好，其爆发性和向上的空间较大，需要重点关注。医药行业随着集采政策落地，院内诊疗恢复，整体行业逐步进入上升周期，未来仍将贡献主要仓位力量。

#### 4.6 管理人对报告期内基金估值程序等事项的说明

报告期内，本基金管理人严格按照中国证监会相关规定和基金合同关于估值的约定，对基金所持有的投资品种进行估值，本基金托管人根据法律法规要求履行估值及净值计算的复核责任，会计师事务所在估值调整导致基金资产净值的变化在 0.25%以上时对所采用的相关估值模型、假设及参数的适当性发表审核意见并出具报告。本基金管理人为了确保估值工作的合规开展，建立了负责估值工作的估值委员会，并制订了相关制度及流程。估值委员会主要负责基金估值相关工作的评估、决策、执行和监督，确保基金估值的公允与合理。公司估值委员会成员中不包括基金经理。报告期内，参与估值流程各方之间无重大利益冲突。

#### 4.7 管理人对报告期内基金利润分配情况的说明

本报告期内未进行利润分配。

#### 4.8 报告期内管理人对本基金持有人数或基金资产净值预警情形的说明

本报告期内不存在对本基金持有人数或基金资产净值预警的情形。

### § 5 托管人报告

#### 5.1 报告期内本基金托管人遵规守信情况声明

报告期内，本托管人严格遵守《中华人民共和国证券投资基金法》及其他有关法律法规、基金合同和托管协议的规定，诚信、尽责地履行了基金托管人义务，不存在损害本基金份额持有人利益的行为。

#### 5.2 托管人对报告期内本基金投资运作遵规守信、净值计算、利润分配等情况的说明

招商银行根据法律法规、托管协议约定的投资监督条款，对托管产品的投资行为进行监督，并根据监管要求履行报告义务。

招商银行按照托管协议约定的统一记账方法和会计处理原则，独立地设置、登录和保管本产品的全套账册，进行会计核算和资产估值并与管理人建立对账机制。

本年度中期报告中财务指标、净值表现、财务会计报告、投资组合报告内容真实、准确，不存在虚假记载、误导性陈述或者重大遗漏。

本年度中期报告内未进行利润分配。

#### 5.3 托管人对本中期报告中财务信息等内容的真实、准确和完整发表意见

本托管人认真复核了本中期报告中的财务指标、净值表现、收益分配情况、财务会计报告、投资组合报告等内容，认为其真实、准确和完整，不存在虚假记载、误导性陈述或者重大遗漏。

### § 6 半年度财务会计报告（未经审计）

#### 6.1 资产负债表

会计主体：浙商智选先锋一年持有期混合型证券投资基金

报告截止日：2023 年 6 月 30 日

单位：人民币元

资产	附注号	本期末 2023年6月30日	上年度末 2022年12月31日
<b>资产：</b>			
银行存款	6.4.7.1	31,858,831.13	17,648,011.84
结算备付金		1,330,320.76	3,238,910.12
存出保证金		131,941.81	40,551.30
交易性金融资产	6.4.7.2	374,292,180.70	449,034,195.77
其中：股票投资		354,724,140.40	427,223,573.81
基金投资		-	-
债券投资		19,568,040.30	21,810,621.96
资产支持证券投资		-	-
贵金属投资		-	-
其他投资		-	-
衍生金融资产	6.4.7.3	-	-
买入返售金融资产	6.4.7.4	-	-
债权投资	6.4.7.5	-	-
其中：债券投资		-	-
资产支持证券投资		-	-
其他投资		-	-
其他债权投资	6.4.7.6	-	-
其他权益工具投资	6.4.7.7	-	-
应收清算款		4,681,171.59	-
应收股利		2,068.80	2,068.80
应收申购款		268.51	1,727.62
递延所得税资产		-	-
其他资产	6.4.7.8	-	-
资产总计		412,296,783.30	469,965,465.45
<b>负债和净资产</b>	<b>附注号</b>	<b>本期末 2023年6月30日</b>	<b>上年度末 2022年12月31日</b>
<b>负债：</b>			
短期借款		-	-
交易性金融负债		-	-
衍生金融负债	6.4.7.3	-	-
卖出回购金融资产款		-	15,005,917.80
应付清算款		8.34	1,052,009.88
应付赎回款		3,487,477.47	83,201.56
应付管理人报酬		508,536.78	583,377.43
应付托管费		84,756.14	97,229.60
应付销售服务费		18,796.86	21,758.01
应付投资顾问费		-	-
应交税费		1.69	2.19
应付利润		-	-

递延所得税负债		-	-
其他负债	6.4.7.9	486,170.94	293,303.41
负债合计		4,585,748.22	17,136,799.88
<b>净资产：</b>			
实收基金	6.4.7.10	540,131,623.66	593,841,250.59
其他综合收益	6.4.7.11	-	-
未分配利润	6.4.7.12	-132,420,588.58	-141,012,585.02
净资产合计		407,711,035.08	452,828,665.57
负债和净资产总计		412,296,783.30	469,965,465.45

注：报告截止日 2023 年 06 月 30 日，基金份额总额 540,131,623.66 份，其中浙商智选先锋一年持有期 A 基金份额净值 0.7556 元，份额总额 463,912,778.26 份；浙商智选先锋一年持有期 C 基金份额净值 0.7499 元，份额总额 76,218,845.40 份；

## 6.2 利润表

会计主体：浙商智选先锋一年持有期混合型证券投资基金

本报告期：2023 年 1 月 1 日至 2023 年 6 月 30 日

单位：人民币元

项目	附注号	本期 2023 年 1 月 1 日至 2023 年 6 月 30 日	上年度可比期间 2022 年 1 月 1 日至 2022 年 6 月 30 日
<b>一、营业总收入</b>		953,926.27	-97,720,463.06
1. 利息收入		69,455.07	85,852.03
其中：存款利息收入	6.4.7.13	69,455.07	85,852.03
债券利息收入		-	-
资产支持证券利息收入		-	-
买入返售金融资产收入		-	-
证券出借利息收入		-	-
其他利息收入		-	-
2. 投资收益（损失以“-”填列）		-70,176,662.62	-15,480,571.82
其中：股票投资收益	6.4.7.14	-72,868,519.95	-15,967,240.88
基金投资收益		-	-
债券投资收益	6.4.7.15	591,735.36	143,248.83
资产支持证券投资	6.4.7.16	-	-
收益		-	-
贵金属投资收益	6.4.7.17	-	-
衍生工具收益	6.4.7.18	-	-2,269,016.29
股利收益	6.4.7.19	2,100,121.97	2,612,436.52

以摊余成本计量的金融资产终止确认产生的收益		-	-
其他投资收益		-	-
3. 公允价值变动收益（损失以“-”号填列）	6.4.7.20	71,061,133.82	-82,325,743.27
4. 汇兑收益（损失以“-”号填列）		-	-
5. 其他收入（损失以“-”号填列）	6.4.7.21	-	-
<b>减：二、营业总支出</b>		4,124,077.87	4,927,606.26
1. 管理人报酬	6.4.10.2.1	3,327,066.39	4,005,693.28
2. 托管费	6.4.10.2.2	554,511.05	667,615.53
3. 销售服务费	6.4.10.2.3	123,060.46	151,067.42
4. 投资顾问费		-	-
5. 利息支出		13,931.52	-
其中：卖出回购金融资产支出		13,931.52	-
6. 信用减值损失	6.4.7.22	-	-
7. 税金及附加		2.17	471.14
8. 其他费用	6.4.7.23	105,506.28	102,758.89
<b>三、利润总额（亏损总额以“-”号填列）</b>		-3,170,151.60	-102,648,069.32
减：所得税费用		-	-
<b>四、净利润（净亏损以“-”号填列）</b>		-3,170,151.60	-102,648,069.32
<b>五、其他综合收益的税后净额</b>		-	-
<b>六、综合收益总额</b>		-3,170,151.60	-102,648,069.32

### 6.3 净资产（基金净值）变动表

会计主体：浙商智选先锋一年持有期混合型证券投资基金

本报告期：2023 年 1 月 1 日至 2023 年 6 月 30 日

单位：人民币元

项目	本期			
	2023 年 1 月 1 日至 2023 年 6 月 30 日			
	实收基金	其他综合收益	未分配利润	净资产合计
一、上期期末净资产（基金净值）	593,841,250.59	-	-141,012,585.02	452,828,665.57
加：会计政策变更	-	-	-	-



前期差错更正	-	-	-	-
其他	-	-	-	-
二、本期期初净资产(基金净值)	593,841,250.59	-	-141,012,585.02	452,828,665.57
三、本期增减变动额(减少以“-”号填列)	-53,709,626.93	-	8,591,996.44	-45,117,630.49
(一)、综合收益总额	-	-	-3,170,151.60	-3,170,151.60
(二)、本期基金份额交易产生的基金净值变动数(净值减少以“-”号填列)	-53,709,626.93	-	11,762,148.04	-41,947,478.89
其中: 1. 基金申购款	559,597.49	-	-117,245.26	442,352.23
2. 基金赎回款	-54,269,224.42	-	11,879,393.30	-42,389,831.12
(三)、本期向基金份额持有人分配利润产生的基金净值变动(净值减少以“-”号填列)	-	-	-	-
(四)、其他综合收益结转留存收益	-	-	-	-
四、本期期末净资产(基金净值)	540,131,623.66	-	-132,420,588.58	407,711,035.08
项目	上年度可比期间			
	2022年1月1日至2022年6月30日			
	实收基金	其他综合收益	未分配利润	净资产合计
一、上期期末净资产(基金净值)	633,515,806.70	-	21,883,171.91	655,398,978.61
加: 会计政策变更	-	-	-	-
前期差错更正	-	-	-	-
其他	-	-	-	-
二、本期期初净	633,515,806.70	-	21,883,171.91	655,398,978.61

资产(基金净值)				
三、本期增减变动额(减少以“-”号填列)	1,320,687.52	-	-102,832,628.67	-101,511,941.15
(一)、综合收益总额	-	-	-102,648,069.32	-102,648,069.32
(二)、本期基金份额交易产生的基金净值变动数(净值减少以“-”号填列)	1,320,687.52	-	-184,559.35	1,136,128.17
其中：1. 基金申购款	1,320,687.52	-	-184,559.35	1,136,128.17
2. 基金赎回款	-	-	-	-
(三)、本期向基金份额持有人分配利润产生的基金净值变动(净值减少以“-”号填列)	-	-	-	-
(四)、其他综合收益结转留存收益	-	-	-	-
四、本期期末净资产(基金净值)	634,836,494.22	-	-80,949,456.76	553,887,037.46

注：

报表附注为财务报表的组成部分。

本报告-至-财务报表由下列负责人签署：

<u>王波</u>	<u>高远</u>	<u>高远</u>
基金管理人负责人	主管会计工作负责人	会计机构负责人

## 6.4 报表附注

### 6.4.1 基金基本情况

浙商智选价值混合型证券投资基金(以下简称“本基金”)经中国证券监督管理委员会(以下简称“中国证监会”)《关于准予浙商智选价值混合型证券投资基金注册的批复》(中国证监会证监许可【2020】2343 号)准予注册,由浙商基金管理有限公司依照《中华人民共和国证券投资基

金法》及其配套法规和《浙商智选价值混合型证券投资基金基金合同》发售，基金合同于 2021 年 4 月 16 日生效。本基金存续期限不定，本基金的基金管理人为浙商基金管理有限公司，基金托管人为招商银行股份有限公司。

本基金于自 2021 年 3 月 24 日起至 2021 年 4 月 14 日止期间募集，募集期间净认购资金人民币 284,920,928.76 元，认购资金在募集期间产生的利息为 41,136.06 元，募集的有效认购份额及利息结转的基金份额合计 284,962,064.82 份。其中 A 类有效认购资金人民币 247,130,836.11 元，认购资金在募集期间产生的利息为 38,899.81 元，折合 247,169,735.92 份本基金 A 类份额；C 类有效认购资金人民币 37,790,092.65 元，认购资金在募集期间产生的利息为 2,236.25 元，折合 37,792,328.90 份本基金 C 类份额。上述募集资金已由毕马威华振会计师事务所（特殊普通合伙）验证，并出具了毕马威华振验字第 2100289 号验资报告。

根据《中华人民共和国证券投资基金法》及其配套法规、《浙商智选价值混合型证券投资基金基金合同》和《浙商智选价值混合型证券投资基金招募说明书》的有关规定，本基金的投资范围为：本基金的投资范围包括国内依法发行上市的股票（含主板、中小板、创业板及其他中国证监会允许基金投资的股票）、港股通标的股票、股指期货、国债期货、股票期权、债券（包括国债、央行票据、地方政府债、政府支持机构债、政府支持债券、金融债、企业债、公司债、次级债、中期票据、短期融资券、超短期融资券、可转换债券、可交换债券（含可分离交易可转债的纯债部分）等）、资产支持证券、债券回购、银行存款（包括协议存款、定期存款及其他银行存款）、同业存单、货币市场工具及法律法规或中国证监会允许基金投资的证券交易所或银行间市场上交易的凭证类信用衍生品以及其他金融工具，但需符合中国证监会的规定。本基金可参与融资业务。如法律法规或监管机构以后允许基金投资其他品种，本基金可以将其纳入投资范围。本基金投资于股票资产的比例为 50%-95%，其中，投资于港股通标的股票的比例不超过本基金股票资产的 50%；每个交易日日终在扣除股票期权、股指期货和国债期货合约需缴纳的保证金以后，本基金保留的现金或到期日在一年以内的政府债券不低于基金资产净值的 5%，其中现金不包括结算备付金、存出保证金及应收申购款等；股指期货、国债期货、股票期权及其他金融工具的投资比例依照法律法规或监管机构的规定执行。本基金的业绩比较基准为：沪深 300 指数收益率×50%+恒生指数收益率×30%+中债综合指数收益率×20%。

#### 6.4.2 会计报表的编制基础

本基金财务报表以持续经营为基础编制。

本基金财务报表符合中华人民共和国财政部（以下简称“财政部”）颁布的企业会计准则和《资产管理产品相关会计处理规定》的要求，同时亦按照中国证监会颁布的《证券投资基金信息披露

XBRL 模板第 3 号<年度和中期报告>》以及中国证券投资基金业协会于 2012 年 11 月 16 日颁布的《证券投资基金会计核算业务指引》编制财务报表。

#### 6.4.3 遵循企业会计准则及其他有关规定的声明

本财务报表符合财政部颁布的企业会计准则及附注 6.4.2 中所列示的中国证监会和中国证券投资基金业协会发布的有关基金行业实务操作的规定的要求，真实、完整地反映了本基金 2023 年 6 月 30 日的财务状况、2023 年 1 月 1 日至 2023 年 6 月 30 日止期间的经营成果和净资产变动情况。

#### 6.4.4 本报告期所采用的会计政策、会计估计与最近一期年度报告相一致的说明

本基金报告期所采用的会计政策、其他会计估计与最近一期年度会计报表所采用的会计政策、会计估计一致。

##### 6.4.4.1 会计年度

本基金的会计年度自公历 1 月 1 日起至 12 月 31 日止。本期财务报表的实际编制期间为自 2023 年 1 月 1 日至 2023 年 6 月 30 日止。

##### 6.4.4.2 记账本位币

本基金的记账本位币为人民币，编制财务报表采用的货币为人民币。本基金选定记账本位币的依据是主要业务收支的计价和结算币种。

##### 6.4.4.3 金融资产和金融负债的分类

###### (a) 金融资产的分类

本基金通常根据管理金融资产的业务模式和金融资产的合同现金流量特征，在初始确认时将金融资产分为不同类别：以摊余成本计量的金融资产、以公允价值计量且其变动计入其他综合收益的金融资产及以公允价值计量且其变动计入当期损益的金融资产。

本基金采用买入并持有至到期的投资策略，即管理本基金所持有的债券投资【和资产支持证券投资】的业务模式是以收取合同现金流量为目标，且上述金融资产的合同条款规定，在特定日期产生的现金流量，仅为对本金和以未偿付本金金额为基础的利息的支付，因此将本基金所持有的债券投资【和资产支持证券投资】分类为以摊余成本计量的金融资产。以摊余成本计量的金融资产在资产负债表中以债权投资列示。本基金现无金融资产分类为以公允价值计量且其变动计入当期损益的金融资产和以公允价值计量且其变动计入其他综合收益的金融资产。

除非本基金改变管理金融资产的业务模式，在此情形下，所有受影响的相关金融资产在业务模式发生变更后的首个报告期间的第一天进行重分类，否则金融资产在初始确认后不得进行重分类。

本基金将同时符合下列条件且未被指定为以公允价值计量且其变动计入当期损益的金融资产，分

类为以摊余成本计量的金融资产：

- 本基金管理该金融资产的业务模式是以收取合同现金流量为目标；
- 该金融资产的合同条款规定，在特定日期产生的现金流量，仅为对本金和以未偿付本金金额为基础的利息的支付。

管理金融资产的业务模式，是指本基金如何管理金融资产以产生现金流量。业务模式决定本基金所管理金融资产现金流量的来源是收取合同现金流量、出售金融资产还是两者兼有。本基金以客观事实为依据、以关键管理人员决定的对金融资产进行管理的特定业务目标为基础，确定管理金融资产的业务模式。

本基金对金融资产的合同现金流量特征进行评估，以确定相关金融资产在特定日期产生的合同现金流量是否仅为对本金和以未偿付本金金额为基础的利息的支付。其中，本金是指金融资产在初始确认时的公允价值；利息包括对货币时间价值、与特定时期未偿付本金金额相关的信用风险、以及其他基本借贷风险、成本和利润的对价。此外，本基金对可能导致金融资产合同现金流量的时间分布或金额发生变更的合同条款进行评估，以确定其是否满足上述合同现金流量特征的要求。

#### (b) 金融负债的分类

本基金将金融负债分类为以公允价值计量且其变动计入当期损益的金融负债及以摊余成本计量的金融负债。

- 以公允价值计量且其变动计入当期损益的金融负债

该类金融负债包括交易性金融负债（含属于金融负债的衍生工具）和指定为以公允价值计量且其变动计入当期损益的金融负债。

本基金现无金融负债分类为以公允价值计量且其变动计入当期损益的金融负债。

### 6.4.4.4 金融资产和金融负债的初始确认、后续计量和终止确认

#### (a) 金融工具的初始确认

金融资产和金融负债在本基金成为相关金融工具合同条款的一方时，于资产负债表内确认。

在初始确认时，金融资产及金融负债均以公允价值计量。对于以公允价值计量且其变动计入当期损益的金融资产或金融负债，相关交易费用直接计入当期损益；支付的价款中包含已宣告但尚未发放的现金股利或债券起息日或上次除息日至购买日止的利息，单独确认为应收项目。对于其他类别的金融资产或金融负债，相关交易费用计入初始确认金额。

#### (b) 金融工具的后续计量

初始确认后，以摊余成本计量的金融资产和金融负债采用实际利率法以摊余成本计量。以摊余成本计量且不属于任何套期关系的一部分的金融资产所产生的利得或损失，在终止确认、重分类、

按照实际利率法摊销或确认减值时，计入当期损益。

(c) 金融工具的终止确认

满足下列条件之一时，本基金终止确认该金融资产：

- 收取该金融资产现金流量的合同权利终止；
- 该金融资产已转移，且本基金将金融资产所有权上几乎所有的风险和报酬转移给转入方；
- 该金融资产已转移，虽然本基金既没有转移也没有保留金融资产所有权上几乎所有的风险和报酬，但是放弃了对该金融资产控制。

金融资产整体转移满足终止确认条件的，本基金将下列两项金额的差额计入当期损益：

- 所转移金融资产的账面价值；
- 因转移金融资产而收到的对价。

金融负债（或其一部分）的现时义务已经解除的，本基金终止确认该金融负债（或该部分金融负债）。

(d) 金融工具的减值

本基金以预期信用损失为基础，对下列项目进行减值会计处理并确认损失准备：

- 以摊余成本计量的金融资产；

本基金持有的其他以公允价值计量的金融资产不适用预期信用损失模型。

预期信用损失的计量

预期信用损失，是指以发生违约的风险为权重的金融工具信用损失的加权平均值。信用损失，是指本基金按照原实际利率折现的、根据合同应收的所有合同现金流量与预期收取的所有现金流量之间的差额，即全部现金短缺的现值。

在计量预期信用损失时，本基金需考虑的最长期限为企面临信用风险的最长合同期限（包括考虑续约选择权）。

整个存续期预期信用损失，是指因金融工具整个预计存续期内所有可能发生的违约事件而导致的预期信用损失。

未来 12 个月内预期信用损失，是指因资产负债表日后 12 个月内（若金融工具的预计存续期少于 12 个月，则为预计存续期）可能发生的金融工具违约事件而导致的预期信用损失，是整个存续期预期信用损失的一部分。

对于应收账款，本基金始终按照相当于整个存续期内预期信用损失的金额计量其损失准备。

除应收账款外，本基金对满足下列情形的金融工具按照相当于未来 12 个月内预期信用损失的金额计量其损失准备，对其他金融工具按照相当于整个存续期内预期信用损失的金额计量其损失准备：

- 该金融工具在资产负债表日只具有较低的信用风险；或
- 该金融工具的信用风险自初始确认后并未显著增加。

具有较低的信用风险

如果金融工具的违约风险较低，借款人在短期内履行其合同现金流量义务的能力很强，并且即便较长时期内经济形势和经营环境存在不利变化但未必一定降低借款人履行其合同现金流量义务的能力，该金融工具被视为具有较低的信用风险。

信用风险显著增加

本基金通过比较金融工具在资产负债表日发生违约的风险与在初始确认日发生违约的风险，以确定金融工具预计存续期内发生违约风险的相对变化，以评估金融工具的信用风险自初始确认后是否已显著增加。

在确定信用风险自初始确认后是否显著增加时，本基金考虑无须付出不必要的额外成本或努力即可获得合理且有依据的信息，包括前瞻性信息。本基金考虑的信息包括：

- 债务人未能按合同到期日支付本金和利息的情况；
- 已发生的或预期的金融工具的外部或内部信用评级(如有)的严重恶化；
- 已发生的或预期的债务人经营成果的严重恶化；
- 现存的或预期的技术、市场、经济或法律环境变化，并将对债务人对本基金的还款能力产生重大不利影响。

根据金融工具的性质，本基金以单项金融工具或金融工具组合为基础评估信用风险是否显著增加。以金融工具组合为基础进行评估时，本基金可基于共同信用风险特征对金融工具进行分类，例如逾期信息和信用风险评级。

如果逾期超过 30 日，本基金确定金融工具的信用风险已经显著增加。

已发生信用减值的金融资产

本基金在资产负债表日评估以摊余成本计量的金融资产是否已发生信用减值。当对金融资产预期未来现金流量具有不利影响的一项或多项事件发生时，该金融资产成为已发生信用减值的金融资产。金融资产已发生信用减值的证据包括下列可观察信息：

- 发行方或债务人发生重大财务困难；
- 债务人违反合同，如偿付利息或本金违约或逾期等；
- 本基金出于与债务人财务困难有关的经济或合同考虑，给予债务人在任何其他情况下都不会做出的让步；
- 债务人很可能破产或进行其他财务重组；

- 发行方或债务人财务困难导致该金融资产的活跃市场消失。

预期信用损失准备的列报

为反映金融工具的信用风险自初始确认后的变化，本基金在每个资产负债表日重新计量预期信用损失，由此形成的损失准备的增加或转回金额，应当作为减值损失或利得计入当期损益。对于以摊余成本计量的金融资产，损失准备抵减该金融资产在资产负债表中列示的账面价值。

核销

如果本基金不再合理预期金融资产合同现金流量能够全部或部分收回，则直接减记该金融资产的账面余额。这种减记构成相关金融资产的终止确认。这种情况通常发生在本基金确定债务人没有资产或收入来源可产生足够的现金流量以偿还将被减记的金额。但是，被减记的金融资产仍可能受到本基金催收到期款项相关执行活动的影响。

已减记的金融资产以后又收回的，作为减值损失的转回计入收回当期的损益。

#### 6.4.4.5 金融资产和金融负债的估值原则

除特别声明外，本基金按下述原则计量公允价值：

公允价值是指市场参与者在计量日发生的有序交易中，出售一项资产所能收到或者转移一项负债所需支付的价格。

本基金在确定相关金融资产和金融负债的公允价值时，根据企业会计准则的规定采用在当前情况下适用并且有足够可利用数据和其他信息支持的估值技术。

存在活跃市场且能够获取相同资产或负债报价的金融工具，在估值日有报价的，除会计准则规定的情况外，将该报价不加调整地应用于该资产或负债的公允价值计量；估值日无报价且最近交易日后未发生影响公允价值计量的重大事件的，采用最近交易日的报价确定公允价值。有充足证据表明估值日或最近交易日的报价不能真实反映公允价值的，对报价进行调整，确定公允价值。与上述金融工具相同，但具有不同特征的，以相同资产或负债的公允价值为基础，并在估值技术中考虑不同特征因素的影响。特征是指对资产出售或使用的限制等，如果该限制是针对资产持有者的，那么在估值技术中不应将该限制作为特征考虑。此外，本基金不考虑因其大量持有相关资产或负债所产生的溢价或折价。

对不存在活跃市场的金融工具，采用在当前情况下适用并且有足够可利用数据和其他信息支持的估值技术确定公允价值。采用估值技术确定公允价值时，优先使用可观察输入值，只有在无法取得相关资产或负债可观察输入值或取得不切实可行的情况下，才可以使用不可观察输入值。

如经济环境发生重大变化或证券发行人发生影响证券价格的重大事件，参考类似金融工具的现行市价及重大变化等因素，对估值进行调整并确定公允价值。



#### 6.4.4.6 金融资产和金融负债的抵销

金融资产和金融负债在资产负债表内分别列示，没有相互抵销。但是，同时满足下列条件的，以相互抵销后的净额在资产负债表内列示：

- 本基金具有抵销已确认金额的法定权利，且该种法定权利是当前可执行的；
- 本基金计划以净额结算，或同时变现该金融资产和清偿该金融负债。

#### 6.4.4.7 实收基金

实收基金为对外发行基金份额所募集的总金额在扣除损益平准金分摊部分后的余额。由于基金份额折算引起的实收基金份额变动于基金份额折算日根据折算前的基金份额数及确定的折算比例计算认列。由于申购和赎回引起的实收基金份额变动分别于基金申购确认日及基金赎回确认日认列。上述申购和赎回分别包括基金转换所引起的转入基金的实收基金增加和转出基金的实收基金减少。

#### 6.4.4.8 损益平准金

损益平准金核算在基金份额发生变动时，申购、赎回、转入、转出及红利再投资等款项中包含的未分配利润和公允价值变动损益，包括已实现损益平准金和未实现损益平准金。已实现损益平准金指根据交易申请日申购或赎回款项中包含的按累计未分配的已实现损益占净资产比例计算的金额。未实现损益平准金指根据交易申请日申购或赎回款项中包含的按累计未分配的未实现损益占净资产比例计算的金额。损益平准金于基金申购确认日或基金赎回确认日进行确认和计量，并于会计期末全额转入未分配利润。

#### 6.4.4.9 收入/（损失）的确认和计量

债权投资收益于卖出交易日或到期收回日按卖出成交金额或到期实际收到金额与其减值准备和账面余额的差额确认。

债权投资利息收入按债权投资的摊余成本与实际利率计算的金额扣除应由发行债券的企业代扣代缴的个人所得税（如适用）后的净额确认，在债券实际持有期内逐日计提。贴息债视同到期一次性还本付息的附息债，根据其发行价、到期价和发行期限按直线法推算内含票面利率后，逐日计提利息收入。

存款利息收入是按借出货币资金的时间和实际利率计算确定。

买入返售金融资产收入按到期应收或实际收到的金额与初始确认金额的差额，在资金实际占用期间内按实际利率法逐日确认，直线法与实际利率法确定的收入差异较小的可采用直线法。

#### 6.4.4.10 费用的确认和计量

本基金的管理人报酬、托管费和销售服务费在费用涵盖期间按基金合同约定的费率和计算方

法逐日确认。

本基金的利息支出按资金的本金和适用利率逐日计提。

卖出回购金融资产利息支出按到期应付或实际支付的金额与初始确认金额的差额，在资金实际占用期间内以实际利率法逐日确认，直线法与实际利率法确定的支出差异较小的可采用直线法。

本基金的其他费用如无需在收益期内预提或分摊，则于发生时直接计入基金损益；如需采用预提或待摊的方法，预提或待摊时计入基金损益。

#### 6.4.4.11 基金的收益分配政策

在符合有关基金分红条件的前提下，基金管理人每年进行收益分配不超过 12 次，具体分配方案以公告为准，若基金合同生效不满 3 个月可不进行收益分配；本基金收益分配方式是现金分红；基金收益分配后各类基金份额净值不能低于面值，即基金收益分配基准日的基金份额净值减去每单位基金份额收益分配金额后不能低于面值；由于本基金 A 类基金份额不收取销售服务费，C 类基金份额收取销售服务费，各基金份额类别对应的可供分配利润将有所不同，本基金同一类别的每一基金份额享有同等分配权。

#### 6.4.4.12 外币交易

外币交易按交易发生日的即期汇率将外币金额折算为人民币入账。

外币货币性项目，于估值日采用估值日的即期汇率折算为人民币，所产生的折算差额直接计入汇兑损益科目。以公允价值计量的外币非货币性项目，于估值日采用估值日的即期汇率折算为人民币，所产生的折算差额直接计入公允价值变动损益科目。

#### 6.4.4.13 分部报告

本基金以内部组织结构、管理要求、内部报告制度为依据确定经营分部，以经营分部为基础确定报告分部。

本基金目前以一个经营分部运作，不需要进行分部报告的披露。

#### 6.4.4.14 其他重要的会计政策和会计估计

编制财务报表时，本基金需要运用估计和假设，这些估计和假设会对会计政策的应用及资产、负债、收入和支出的金额产生影响。实际情况可能与这些估计不同。本基金对估计涉及的关键假设和不确定因素的判断进行持续评估，会计估计变更的影响在变更当期和未来期间予以确认。

对于证券交易所上市的股票，若出现重大事项停牌或交易不活跃(包括涨跌停时的交易不活跃)等情况，本基金根据中国证监会公告[2017]13号《中国证券监督管理委员会关于证券投资基金估值业务的指导意见》，根据具体情况采用《关于发布中基协(AMAC)基金行业股票估值指数的通知》提供的指数收益法、市盈率法、现金流量折现法等估值技术进行估值。

对于在发行时明确一定期限限售期的股票，包括但不限于非公开发行股票、首次公开发行股票时公司股东公开发售股份、通过大宗交易取得的带限售期的股票等，不包括停牌、新发行未上市、回购交易中的质押券等流通受限股票，根据中基协发 [2017] 6 号《关于发布〈证券投资基金投资流通受限股票估值指引（试行）〉的通知》，在估值日按照流通受限股票计算公式确定估值日流通受限股票的价值。

根据《关于固定收益品种的估值处理标准》在银行间债券市场、上海证券交易所、深圳证券交易所、北京证券交易所及中国证券监督管理委员会认可的其他交易场所上市交易或挂牌转让的固定收益品种（估值处理标准另有规定的除外），采用第三方估值基准服务机构提供的价格数据进行估值。

#### **6.4.5 会计政策和会计估计变更以及差错更正的说明**

##### **6.4.5.1 会计政策变更的说明**

本基金在本报告期内未发生重大会计政策变更。

##### **6.4.5.2 会计估计变更的说明**

本基金在本报告期内未发生重大会计估计变更。

##### **6.4.5.3 差错更正的说明**

本基金在本报告期内未发生重大会计差错更正。

#### **6.4.6 税项**

根据财政部、国家税务总局财税[2002]128 号《关于开放式证券投资基金有关税收问题的通知》、财税 [2004] 78 号文《关于证券投资基金税收政策的通知》、财税 [2012] 85 号文《财政部、国家税务总局、证监会关于实施上市公司股息红利差别化个人所得税政策有关问题的通知》、财税 [2015] 101 号《财政部、国家税务总局、证监会关于上市公司股息红利差别化个人所得税政策有关问题的通知》、《关于继续实施全国中小企业股份转让系统挂牌公司股息红利差别化个人所得税政策的公告》（财政部、税务总局、证监会公告 2019 年第 78 号）、财税 [2014] 81 号文《财政部国家税务总局证监会关于沪港股票市场交易互联互通机制试点有关税收政策的通知》、财税 [2016] 127 号文《关于深港股票市场交易互联互通机制试点有关税收政策的通知》、财税 [2005] 103 号文《关于股权分置试点改革有关税收政策问题的通知》、上证交字 [2008] 16 号《关于做好调整证券交易印花税税率相关工作的通知》及深圳证券交易所于 2008 年 9 月 18 日发布的《深圳证券交易所关于做好证券交易印花税征收方式调整工作的通知》、财税 [2008] 1 号文《财政部、国家税务总局关于企业所得税若干优惠政策的通知》、财税 [2016] 36 号文《财政部、国家税务总局关于全面推开营业税改征增值税试点的通知》、财税[2016]46 号《关于进一步明确全面推开营改

增试点金融业有关政策的通知》、财税[2016]70号《关于金融机构同业往来等增值税政策的补充通知》、财税[2016]140号文《关于明确金融、房地产开发、教育辅助服务等增值税政策的通知》、财税[2017]2号文《关于资管产品增值税政策有关问题的补充通知》、财税[2017]56号《关于资管产品增值税有关问题的通知》、财税[2017]90号《关于租入固定资产进项税额抵扣等增值税政策的通知》、中投信〔2021〕20号《关于香港联合交易所有限公司上调股票交易印花税率有关提示的通知》、财政部公告2019年第93号《关于继续执行沪港、深港股票市场交易互联互通机制和内地与香港基金互认有关个人所得税政策的公告》、财政部税务总局公告2023年第2号《关于延续实施有关个人所得税优惠政策的公告》、财税〔2014〕81号《财政部、国家税务总局、中国证券监督管理委员会关于沪港股票市场交易互联互通机制试点有关税收政策的通知》及其他相关税务法规和实务操作，本基金适用的主要税项列示如下：

(a) 对证券投资基金管理人运用基金买卖股票、债券的差价收入，暂不征收企业所得税。

(b) 自2016年5月1日起，在全国范围内全面推开营业税改征增值税（以下称营改增）试点，建筑业、房地产业、金融业、生活服务业等全部营业税纳税人，纳入试点范围，由缴纳营业税改为缴纳增值税。

自2018年1月1日起，资管产品管理人（以下称管理人）运营资管产品提供的贷款服务、发生的部分金融商品转让业务，按照以下规定确定销售额：提供贷款服务，以2018年1月1日起产生的利息及利息性质的收入为销售额；转让2017年12月31日前取得的股票（不包括限售股）、债券、基金、非货物期货，可以选择按照实际买入价计算销售额，或者以2017年最后一个交易日的股票收盘价（2017年最后一个交易日处于停牌期间的股票，为停牌前最后一个交易日收盘价）、债券估值（中债金融估值中心有限公司或中证指数有限公司提供的债券估值）、基金份额净值、非货物期货结算价格作为买入价计算销售额。

2018年1月1日（含）以后，资管产品管理人运营资管产品过程中发生的增值税应税行为，以管理人为增值税纳税人，暂适用简易计税方法，按照3%的征收率缴纳增值税。对资管产品在2018年1月1日以前运营过程中发生的增值税应税行为，未缴纳增值税的，不再缴纳；已缴纳增值税的，已纳税额从管理人以后月份的增值税应纳税额中抵减。

证券投资基金管理人运用基金买卖股票、债券收入取得的金融商品转让收入免征增值税；对国债、地方政府债利息收入以及金融同业往来取得的利息收入免征增值税；同业存款利息收入免征增值税以及一般存款利息收入不征收增值税。

(c) 基金作为流通股股东在股权分置改革过程中收到由非流通股股东支付的股份、现金对价，暂免征收印花税、企业所得税和个人所得税。

(d) 对基金从上市公司取得的股息、红利所得，由上市公司在向基金支付上述收入时代扣代缴 20% 的个人所得税。自 2013 年 1 月 1 日起，对所取得的股息红利收入根据持股期限差别化计算个人所得税的应纳税所得额：持股期限在 1 个月以内（含 1 个月）的，其股息红利所得全额计入应纳税所得额；持股期限在 1 个月以上至 1 年（含 1 年）的，暂减按 50% 计入应纳税所得额；持股期限超过 1 年的，暂免征收个人所得税。对基金持有的上市公司限售股，解禁后取得的股息、红利收入，按照上述规定计算纳税，持股时间自解禁日起计算；解禁前取得的股息、红利收入继续暂减按 50% 计入个人所得税应纳税所得额。对基金从全国中小企业股份转让系统公开转让股票的非上市公众公司（“挂牌公司”）取得的股息、红利所得，由挂牌公司代扣代缴 20% 的个人所得税。对所取得的股息红利收入根据持股期限差别化计算个人所得税的应纳税所得额：持股期限在 1 个月以内（含 1 个月）的，其股息红利所得全额计入应纳税所得额；持股期限在 1 个月以上至 1 年（含 1 年）的，其股息红利所得暂减按 50% 计入应纳税所得额；持股期限超过 1 年的，暂免征收个人所得税。

对内地个人投资者通过沪港通投资香港联交所上市 H 股取得的股息红利，H 股公司应向中国证券登记结算有限责任公司（以下简称中国结算）提出申请，由中国结算向 H 股公司提供内地个人投资者名册，H 股公司按照 20% 的税率代扣个人所得税。

内地个人投资者通过沪港通投资香港联交所上市的非 H 股取得的股息红利，由中国结算按照 20% 的税率代扣个人所得税。个人投资者在国外已缴纳的预提税，可持有效扣税凭证到中国结算的主管税务机关申请税收抵免。

对内地企业投资者通过沪港通投资香港联交所上市股票取得的股息红利所得，计入其收入总额，依法计征企业所得税。其中，内地居民企业连续持有 H 股满 12 个月取得的股息红利所得，依法免征企业所得税。

(e) 基金卖出股票按 0.1% 的税率缴纳股票交易印花税，买入股票不征收股票交易印花税。对于基金通过沪港通/深港通买卖、继承、赠与联交所上市股票，按照香港特别行政区现行税法规定缴纳印花税。

根据香港联合交易所有限公司（以下简称联交所）上调股票交易印花税公告，自 2021 年 8 月 1 日起，香港市场的股票交易印花税由按成交金额的 0.1% 双向收取，上调为按成交金额的 0.13% 双向收取（取整到元，不足一元按一元计）。按照《上海证券交易所沪港通业务实施办法》第七十六条的有关规定，投资者进行沪港通下的港股通交易，应按照联交所市场的有关规定交纳相关费用。

(f) 对投资者从证券投资基金分配中取得的收入，暂不征收企业所得税。

对内地个人投资者通过沪港通、深港通投资香港联交所上市股票取得的转让差价所得和通过基金互认买卖香港基金份额取得的转让差价所得,自 2019 年 12 月 5 日起至 2023 年 12 月 31 日止,继续暂免征收个人所得税。对内地企业投资者通过沪港通投资香港联交所上市股票取得的转让差价所得,计入其收入总额,依法征收企业所得税。

(g)对基金在 2018 年 1 月 1 日(含)以后运营过程中缴纳的增值税,分别按照证券投资基金管理人所在地适用的税率,计算缴纳城市维护建设税、教育费附加和地方教育费附加。

#### 6.4.7 重要财务报表项目的说明

##### 6.4.7.1 银行存款

单位:人民币元

项目	本期末 2023 年 6 月 30 日
活期存款	31,858,831.13
等于: 本金	31,855,366.09
加: 应计利息	3,465.04
减: 坏账准备	-
定期存款	-
等于: 本金	-
加: 应计利息	-
减: 坏账准备	-
其中: 存款期限 1 个月以内	-
存款期限 1-3 个月	-
存款期限 3 个月以上	-
其他存款	-
等于: 本金	-
加: 应计利息	-
减: 坏账准备	-
合计	31,858,831.13

##### 6.4.7.2 交易性金融资产

单位:人民币元

项目	本期末 2023 年 6 月 30 日				
	成本	应计利息	公允价值	公允价值变动	
股票	368,950,954.54	-	354,724,140.40	-14,226,814.14	
贵金属投资-金交所黄金合约	-	-	-	-	
债券	交易所市 场	19,237,020.00	217,098.91	19,568,040.30	113,921.39
	银行间市 场	-	-	-	-

	场				
	合计	19,237,020.00	217,098.91	19,568,040.30	113,921.39
资产支持证券		-	-	-	-
基金		-	-	-	-
其他		-	-	-	-
合计		388,187,974.54	217,098.91	374,292,180.70	-14,112,892.75

### 6.4.7.3 衍生金融资产/负债

#### 6.4.7.3.1 衍生金融资产/负债期末余额

注：本基金本报告期末未持有衍生金融资产/负债。

#### 6.4.7.3.2 期末基金持有的期货合约情况

注：本基金本报告期末未持有期货合约。

#### 6.4.7.3.3 期末基金持有的黄金衍生品情况

注：本基金本报告期末未持有黄金衍生品。

### 6.4.7.4 买入返售金融资产

#### 6.4.7.4.1 各项买入返售金融资产期末余额

注：本基金本报告期末未持有买入返售金融资产。

#### 6.4.7.4.2 期末买断式逆回购交易中取得的债券

注：本基金本报告期末未持有买断式逆回购中取得的债券。

#### 6.4.7.4.3 按预期信用损失一般模型计提减值准备的说明

本基金无需计提减值准备。

### 6.4.7.5 债权投资

#### 6.4.7.5.1 债权投资情况

注：本基金本报告期末未持有债权投资。

#### 6.4.7.5.2 债权投资减值准备计提情况

注：本基金本报告期无债权投资减值准备。

### 6.4.7.6 其他债权投资

#### 6.4.7.6.1 其他债权投资情况

注：本基金本报告期末未持有其他债权投资。

#### 6.4.7.6.2 其他债权投资减值准备计提情况

注：本基金本报告期无其他债权投资减值准备。

#### 6.4.7.7 其他权益工具投资

##### 6.4.7.7.1 其他权益工具投资情况

注：本基金本报告期末未持有其他权益工具。

##### 6.4.7.7.2 报告期末其他权益工具投资情况

注：本基金本报告期末未持有其他权益工具。

#### 6.4.7.8 其他资产

注：本基金本报告期末未持有其他资产。

#### 6.4.7.9 其他负债

单位：人民币元

项目	本期末 2023年6月30日
应付券商交易单元保证金	-
应付赎回费	-
应付证券出借违约金	-
应付交易费用	399,935.30
其中：交易所市场	399,935.30
银行间市场	-
应付利息	-
审计费	26,728.27
信息披露费	59,507.37
合计	486,170.94

#### 6.4.7.10 实收基金

金额单位：人民币元

##### 浙商智选先锋一年持有期 A

项目	本期 2023年1月1日至2023年6月30日	
	基金份额（份）	账面金额
上年度末	510,408,076.83	510,408,076.83
本期申购	372,855.00	372,855.00
本期赎回（以“-”号填列）	-46,868,153.57	-46,868,153.57
基金拆分/份额折算前	-	-
基金拆分/份额折算调整	-	-
本期申购	-	-
本期赎回（以“-”号填列）	-	-
本期末	463,912,778.26	463,912,778.26

##### 浙商智选先锋一年持有期 C

项目	本期 2023年1月1日至2023年6月30日
----	----------------------------



	基金份额（份）	账面金额
上年度末	83,433,173.76	83,433,173.76
本期申购	186,742.49	186,742.49
本期赎回（以“-”号填列）	-7,401,070.85	-7,401,070.85
基金拆分/份额折算前	-	-
基金拆分/份额折算调整	-	-
本期申购	-	-
本期赎回（以“-”号填列）	-	-
本期末	76,218,845.40	76,218,845.40

#### 6.4.7.11 其他综合收益

注：本基金本报告期无其他综合收益。

#### 6.4.7.12 未分配利润

单位：人民币元

浙商智选先锋一年持有期 A

项目	已实现部分	未实现部分	未分配利润合计
上年度末	-52,656,776.51	-68,239,873.81	-120,896,650.32
本期利润	-63,776,887.67	61,089,859.66	-2,687,028.01
本期基金份额交易产生的变动数	9,085,957.17	1,135,732.61	10,221,689.78
其中：基金申购款	-67,878.54	-6,394.53	-74,273.07
基金赎回款	9,153,835.71	1,142,127.14	10,295,962.85
本期已分配利润	-	-	-
本期末	-107,347,707.01	-6,014,281.54	-113,361,988.55

浙商智选先锋一年持有期 C

项目	已实现部分	未实现部分	未分配利润合计
上年度末	-8,976,767.77	-11,139,166.93	-20,115,934.70
本期利润	-10,454,397.75	9,971,274.16	-483,123.59
本期基金份额交易产生的变动数	1,400,417.36	140,040.90	1,540,458.26
其中：基金申购款	-34,527.17	-8,445.02	-42,972.19
基金赎回款	1,434,944.53	148,485.92	1,583,430.45
本期已分配利润	-	-	-
本期末	-18,030,748.16	-1,027,851.87	-19,058,600.03

#### 6.4.7.13 存款利息收入

单位：人民币元

项目	本期 2023年1月1日至2023年6月30日
活期存款利息收入	49,477.38

定期存款利息收入	-
其他存款利息收入	-
结算备付金利息收入	19,159.05
其他	818.64
合计	69,455.07

注：其他列示的是结算保证金利息收入和港股通风控资金利息收入。

#### 6.4.7.14 股票投资收益

##### 6.4.7.14.1 股票投资收益项目构成

单位：人民币元

项目	本期 2023年1月1日至2023年6月30日
股票投资收益——买卖股票差价收入	-72,868,519.95
股票投资收益——赎回差价收入	-
股票投资收益——申购差价收入	-
股票投资收益——证券出借差价收入	-
合计	-72,868,519.95

##### 6.4.7.14.2 股票投资收益——买卖股票差价收入

单位：人民币元

项目	本期 2023年1月1日至2023年6月30日
卖出股票成交总额	736,020,606.04
减：卖出股票成本总额	806,708,372.79
减：交易费用	2,180,753.20
买卖股票差价收入	-72,868,519.95

##### 6.4.7.14.3 股票投资收益——证券出借差价收入

注：本基金本报告期无股票投资收益-证券出借差价收入。

#### 6.4.7.15 债券投资收益

##### 6.4.7.15.1 债券投资收益项目构成

单位：人民币元

项目	本期 2023年1月1日至2023年6月30日
债券投资收益——利息收入	163,649.32
债券投资收益——买卖债券（债转股及债券到期兑付）差价收入	428,086.04
债券投资收益——赎回差价收入	-

债券投资收益——申购差价收入	-
合计	591,735.36

#### 6.4.7.15.2 债券投资收益——买卖债券差价收入

单位：人民币元

项目	本期
	2023年1月1日至2023年6月30日
卖出债券（债转股及债券到期兑付）成交总额	26,009,057.13
减：卖出债券（债转股及债券到期兑付）成本总额	25,077,051.90
减：应计利息总额	503,919.19
减：交易费用	-
买卖债券差价收入	428,086.04

#### 6.4.7.15.3 债券投资收益——赎回差价收入

注：本基金本报告期无债券投资收益-赎回差价收入。

#### 6.4.7.15.4 债券投资收益——申购差价收入

注：本基金本报告期无债券投资收益-申购差价收入。

#### 6.4.7.16 资产支持证券投资收益

##### 6.4.7.16.1 资产支持证券投资收益项目构成

注：本基金本报告期无资产支持证券投资收益。

##### 6.4.7.16.2 资产支持证券投资收益——买卖资产支持证券差价收入

注：本基金本报告期无资产支持证券投资收益-买卖资产支持证券差价收入。

##### 6.4.7.16.3 资产支持证券投资收益——赎回差价收入

注：本基金在本报告期内无资产支持证券投资收益-赎回差价收入。

##### 6.4.7.16.4 资产支持证券投资收益——申购差价收入

注：本基金在本报告期内无资产支持证券投资收益-申购差价收入。

#### 6.4.7.17 贵金属投资收益

##### 6.4.7.17.1 贵金属投资收益项目构成

注：本基金本报告期无贵金属投资收益。

##### 6.4.7.17.2 贵金属投资收益——买卖贵金属差价收入

注：本基金本报告期无贵金属投资收益-买卖贵金属差价收入。

**6.4.7.17.3 贵金属投资收益——赎回差价收入**

注：本基金本报告期无贵金属投资收益-赎回差价收入。

**6.4.7.17.4 贵金属投资收益——申购差价收入**

注：本基金本报告期无贵金属投资收益-申购差价收入。

**6.4.7.18 衍生工具收益****6.4.7.18.1 衍生工具收益——买卖权证差价收入**

注：本基金本报告期无衍生工具收益-买卖权证差价收入。

**6.4.7.18.2 衍生工具收益——其他投资收益**

注：本基金本报告期无衍生工具收益-其他投资收益。

**6.4.7.19 股利收益**

单位：人民币元

项目	本期
	2023年1月1日至2023年6月30日
股票投资产生的股利收益	2,100,121.97
其中：证券出借权益补偿收入	-
基金投资产生的股利收益	-
合计	2,100,121.97

**6.4.7.20 公允价值变动收益**

单位：人民币元

项目名称	本期
	2023年1月1日至2023年6月30日
1. 交易性金融资产	71,061,133.82
股票投资	70,960,224.05
债券投资	100,909.77
资产支持证券投资	-
基金投资	-
贵金属投资	-
其他	-
2. 衍生工具	-
权证投资	-
3. 其他	-
减：应税金融商品公允价值变动产生的预估增值税	-
合计	71,061,133.82

#### 6.4.7.21 其他收入

注：本基金本报告期无其他收入。

#### 6.4.7.22 信用减值损失

注：本基金本报告期无信用减值损失。

#### 6.4.7.23 其他费用

单位：人民币元

项目	本期
	2023 年 1 月 1 日至 2023 年 6 月 30 日
审计费用	26,728.27
信息披露费	59,507.37
证券出借违约金	-
沪港通组合费	159.81
深港通组合费	1,276.90
银行汇划费	8,833.93
债券账户维护费	9,000.00
合计	105,506.28

#### 6.4.7.24 分部报告

本基金以内部组织结构、管理要求、内部报告制度为依据确定经营分部，以经营分部为基础确定报告分部。

本基金目前以一个经营分部运作，不需要进行分部报告的披露。

#### 6.4.8 或有事项、资产负债表日后事项的说明

##### 6.4.8.1 或有事项

截至本财务报告批准报出日，本基金没有需要在财务报表附注中说明的或有事项。

##### 6.4.8.2 资产负债表日后事项

截至本财务报告批准报出日，本基金没有需要在财务报表附注中说明的资产负债表日后事项。

#### 6.4.9 关联方关系

##### 6.4.9.1 本报告期存在控制关系或其他重大利害关系的关联方发生变化的情况

本报告期存在控制关系或其他重大利害关系的关联方未发生变化。

##### 6.4.9.2 本报告期与基金发生关联交易的各关联方

关联方名称	与本基金的关系
浙商基金管理有限公司（“浙商基金”）	基金管理人、注册登记机构、基金销售机构
招商银行股份有限公司（“招商银行”）	基金托管人、基金销售机构
浙商证券股份有限公司（“浙商证券”）	基金管理人的股东
民生人寿保险股份有限公司（“民生人	基金管理人的股东

寿”)	
养生堂有限公司	基金管理人的股东
上海聚潮资产管理有限公司(“聚潮资管”)	基金管理人的子公司

注：以下关联交易均在正常业务范围内按一般商业条款订立。

#### 6.4.10 本报告期及上年度可比期间的关联方交易

##### 6.4.10.1 通过关联方交易单元进行的交易

###### 6.4.10.1.1 股票交易

注：本基金在本报告期内没有通过关联方的交易单元进行过股票交易。

###### 6.4.10.1.2 债券交易

注：本基金在本报告期内没有通过关联方的交易单元进行过债券交易。

###### 6.4.10.1.3 债券回购交易

注：本基金在本报告期内没有通过关联方的交易单元进行过债券回购交易。

###### 6.4.10.1.4 权证交易

注：本基金在本报告期内没有通过关联方的交易单元进行过权证交易。

###### 6.4.10.1.5 应支付关联方的佣金

注：本基金在本报告期内没有应支付关联方的佣金。

##### 6.4.10.2 关联方报酬

###### 6.4.10.2.1 基金管理费

单位：人民币元

项目	本期 2023年1月1日至2023年6 月30日	上年度可比期间 2022年1月1日至2022年 6月30日
当期发生的基金应支付的管理费	3,327,066.39	4,005,693.28
其中：支付销售机构的客户维护费	1,659,497.38	1,996,833.29

注：支付基金管理人浙商基金管理有限公司的基金管理费按前一日基金资产净值 1.50%的年费率计提，逐日累计至每月月底，按月支付。计算公式为：

$$\text{日基金管理费} = \text{前一日基金资产净值} \times 1.50\% / \text{当年天数}$$

###### 6.4.10.2.2 基金托管费

单位：人民币元

项目	本期 2023年1月1日至2023年6 月30日	上年度可比期间 2022年1月1日至2022年 6月30日
当期发生的基金应支付的托管费	554,511.05	667,615.53

注：支付基金托管人招商银行的基金托管费按前一日基金资产净值 0.25%的年费率计提，逐日累

计至每月月底，按月支付。计算公式为：

$$\text{日基金托管费} = \text{前一日基金资产净值} \times 0.25\% / \text{当年天数}$$

#### 6.4.10.2.3 销售服务费

单位：人民币元

获得销售服务费的各关联方名称	本期 2023 年 1 月 1 日至 2023 年 6 月 30 日		
	当期发生的基金应支付的销售服务费		
	浙商智选先锋一年持有 期 A	浙商智选先锋一年持有 期 C	合计
招商银行股份有限公司	-	112,296.13	112,296.13
浙商基金管理有限公司	-	-	-
合计	-	112,296.13	112,296.13
获得销售服务费的各关联方名称	上年度可比期间 2022 年 1 月 1 日至 2022 年 6 月 30 日		
	当期发生的基金应支付的销售服务费		
	浙商智选先锋一年持有 期 A	浙商智选先锋一年持有 期 C	合计
招商银行股份有限公司	-	134,603.40	134,603.40
浙商基金管理有限公司	-	-	-
合计	-	134,603.40	134,603.40

注：本基金 A 类基金份额不收取销售服务费。支付销售机构的基金销售服务费按前一日 C 类资产净值 0.40% 的年费率计提，逐日累计至每月月底，按月支付。计算公式为：日基金销售服务费 = 前一日 C 类基金资产净值 × 0.40% / 当年天数

#### 6.4.10.3 与关联方进行银行间同业市场的债券(含回购)交易

注：本基金在本报告期内未与关联方进行银行间同业市场的债券(含回购)交易。

#### 6.4.10.4 报告期内转融通证券出借业务发生重大关联交易事项的说明

##### 6.4.10.4.1 与关联方通过约定申报方式进行的适用固定期限费率的证券出借业务的情况

注：本基金在本报告期内未与关联方通过约定申报方式进行适用固定期限费率的证券出借业务。

##### 6.4.10.4.2 与关联方通过约定申报方式进行的适用市场化期限费率的证券出借业务的情况

注：本基金在本报告期内未与关联方通过约定申报方式进行适用市场化期限费率的证券出借业务。

#### 6.4.10.5 各关联方投资本基金的情况

##### 6.4.10.5.1 报告期内基金管理人运用固有资金投资本基金的情况

注：本基金的基金管理人在本期间未持有本基金。

##### 6.4.10.5.2 报告期末除基金管理人之外的其他关联方投资本基金的情况

注：除基金管理人之外的其他关联方在本报告期末未持有本基金。

#### 6.4.10.6 由关联方保管的银行存款余额及当期产生的利息收入

单位：人民币元

关联方名称	本期 2023年1月1日至2023年6月30日		上年度可比期间 2022年1月1日至2022年6月30日	
	期末余额	当期利息收入	期末余额	当期利息收入
招商银行	31,858,831.13	49,477.38	26,757,917.03	37,068.42

注：本基金通过“招商银行基金托管结算资金专用存款账户”转存于中国证券登记结算有限责任公司的结算备付金，于2023年6月30日的相关余额为人民币412,852.49元（2022年6月30日余额：人民币58,952.65元）。

#### 6.4.10.7 本基金在承销期内参与关联方承销证券的情况

注：本基金在本报告期内未在承销期内购入过由关联方承销的证券。

#### 6.4.10.8 其他关联交易事项的说明

上述关联交易均根据正常的商业交易条件进行，并以一般交易价格为定价基础。

#### 6.4.11 利润分配情况

注：本基金在本报告期内未进行过利润分配。

#### 6.4.12 期末（2023年6月30日）本基金持有的流通受限证券

##### 6.4.12.1 因认购新发/增发证券而于期末持有的流通受限证券

金额单位：人民币元

6.4.12.1.1 受限证券类别：股票										
证券代码	证券名称	成功认购日	受限期	流通受限类型	认购价格	期末估值单价	数量（单位：股）	期末成本总额	期末估值总额	备注
001282	三联锻造	2023年5月15日	6个月	锁定期股票	27.93	33.03	105	2,932.65	3,468.15	-
001324	长青科技	2023年5月12日	6个月	锁定期股票	18.88	19.60	114	2,152.32	2,234.40	-
001360	南矿集团	2023年3月31日	6个月	锁定期股票	15.38	14.87	177	2,722.26	2,631.99	-



		日									
001367	海森药业	2023年 3月30 日	6个月	锁定期 股票	44.48	39.48	55	2,446.40	2,171.40		-
001380	华纬科技	2023年 5月9 日	6个月	锁定期 股票	28.84	30.78	170	4,902.80	5,232.60		-
300804	广康生化	2023年 6月15 日	6个月	锁定期 股票	42.45	32.97	226	9,593.70	7,451.22		-
301157	华塑科技	2023年 3月1 日	6个月	锁定期 股票	56.50	52.93	150	8,475.00	7,939.50		-
301170	锡南科技	2023年 6月16 日	6个月	锁定期 股票	34.00	34.93	250	8,500.00	8,732.50		-
301202	朗威股份	2023年 6月28 日	1个月 内(含)	新股未 上市	25.82	25.82	2,754	71,108.28	71,108.28		-
301202	朗威股份	2023年 6月28 日	6个月	锁定期 股票	25.82	25.82	306	7,900.92	7,900.92		-
301225	恒勃股份	2023年 6月8 日	6个月	锁定期 股票	35.66	33.26	333	11,874.78	11,075.58		-
301246	宏源药业	2023年 3月10 日	6个月	锁定期 股票	50.00	30.71	509	25,450.00	15,631.39		-
301261	恒工精密	2023年 6月29 日	1个月 内(含)	新股未 上市	36.90	36.90	1,775	65,497.50	65,497.50		-
301261	恒工精密	2023年 6月29 日	6个月	锁定期 股票	36.90	36.90	198	7,306.20	7,306.20		-
301262	海看股份	2023年 6月13 日	6个月	锁定期 股票	30.22	25.50	558	16,862.76	14,229.00		-
301281	科源制药	2023年 3月28 日	6个月	锁定期 股票	31.59	25.10	337	10,647.38	8,458.70		-
301291	明阳电气	2023年 6月21 日	6个月	锁定期 股票	38.13	31.03	548	20,895.24	17,004.44		-
301293	三博	2023年	6个月	锁定期	29.60	71.42	333	9,856.80	23,782.86		-

	脑科	4月25日		股票							
301303	真兰仪表	2023年2月13日	6个月	锁定期股票	26.80	22.32	836	22,404.80	18,659.52		-
301305	朗坤环境	2023年5月15日	6个月	锁定期股票	25.25	19.69	606	15,301.50	11,932.14		-
301307	美利信	2023年4月14日	6个月	锁定期股票	32.34	31.86	508	16,428.72	16,184.88		-
301323	新莱福	2023年5月29日	6个月	锁定期股票	39.06	39.36	228	8,905.68	8,974.08		-
301325	曼恩斯特	2023年5月4日	6个月	锁定期股票	76.80	107.95	241	18,508.80	26,015.95		-
301332	德尔玛	2023年5月9日	6个月	锁定期股票	14.81	13.73	925	13,699.25	12,700.25		-
301337	亚华电子	2023年5月16日	6个月	锁定期股票	32.60	30.37	232	7,563.20	7,045.84		-
301357	北方长龙	2023年4月11日	6个月	锁定期股票	50.00	48.39	190	9,500.00	9,194.10		-
301358	湖南裕能	2023年2月1日	6个月	锁定期股票	23.77	42.89	519	12,336.63	22,259.91		-
301360	荣旗科技	2023年4月17日	6个月	锁定期股票	71.88	92.60	134	9,631.92	12,408.40		-
301376	致欧科技	2023年6月14日	6个月	锁定期股票	24.66	22.51	420	10,357.20	9,454.20		-
301382	蜂助手	2023年5月9日	6个月	锁定期股票	23.80	32.84	408	9,710.40	13,398.72		-
301383	天键股份	2023年5月31日	6个月	锁定期股票	46.16	35.72	452	20,864.32	16,145.44		-
301386	未来电器	2023年3月21日	6个月	锁定期股票	29.99	23.79	378	11,336.22	8,992.62		-

301395	仁信新材	2023年6月21日	1个月内(含)	新股未上市	26.68	26.68	4,676	124,755.68	124,755.68	-
301395	仁信新材	2023年6月21日	6个月	锁定期股票	26.68	26.68	520	13,873.60	13,873.60	-
301397	溯联股份	2023年6月15日	6个月	锁定期股票	53.27	40.20	292	15,554.84	11,738.40	-
301428	世纪恒通	2023年5月10日	6个月	锁定期股票	26.35	30.60	229	6,034.15	7,007.40	-
301439	泓淋电力	2023年3月10日	6个月	锁定期股票	19.99	16.90	661	13,213.39	11,170.90	-
601133	N 柏诚	2023年3月31日	6个月	锁定期股票	11.66	12.26	518	6,039.88	6,350.68	-
603172	N 万丰	2023年4月28日	6个月	锁定期股票	14.58	16.13	122	1,778.76	1,967.86	-
688146	N 中船	2023年4月13日	6个月	锁定期股票	36.15	38.13	442	15,978.30	16,853.46	-
688249	N 晶合	2023年4月24日	6个月	锁定期股票	19.86	18.06	2,654	52,708.44	47,931.24	-
688334	N 西高院	2023年6月9日	6个月	锁定期股票	14.16	16.21	888	12,574.08	14,394.48	-
688352	N 颀中	2023年4月11日	6个月	锁定期股票	12.10	12.07	1,275	15,427.50	15,389.25	-
688361	N 飞测	2023年5月12日	6个月	锁定期股票	23.60	64.67	429	10,124.40	27,743.43	-
688433	N 华曙	2023年4月7日	6个月	锁定期股票	26.66	31.50	418	11,143.88	13,167.00	-
688458	N 美芯晟	2023年5月15日	6个月	锁定期股票	75.00	90.76	161	12,075.00	14,612.36	-
688472	N 阿特斯	2023年6月2日	6个月	锁定期股票	11.10	17.04	1,691	18,770.10	28,814.64	-

688479	N 友车	2023 年 5 月 4 日	6 个月	锁定期 股票	33.99	29.49	299	10,163.01	8,817.51	-
688523	N 环宇	2023 年 5 月 26 日	6 个月	锁定期 股票	21.86	23.85	472	10,317.92	11,257.20	-
688543	N 国科	2023 年 6 月 14 日	6 个月	锁定期 股票	43.67	53.05	290	12,664.30	15,384.50	-
688552	N 南湖	2023 年 5 月 8 日	6 个月	锁定期 股票	21.17	23.50	574	12,151.58	13,489.00	-
688562	N 航天	2023 年 5 月 15 日	6 个月	锁定期 股票	12.68	22.31	726	9,205.68	16,197.06	-
688581	N 安杰 思	2023 年 5 月 12 日	6 个月	锁定期 股票	125.80	118.03	103	12,957.40	12,157.09	-
688582	N 芯动	2023 年 6 月 21 日	6 个月	锁定期 股票	26.74	40.68	450	12,033.00	18,306.00	-
688629	N 华丰	2023 年 6 月 16 日	6 个月	锁定期 股票	9.26	18.59	708	6,556.08	13,161.72	-
688631	N 莱斯	2023 年 6 月 19 日	6 个月	锁定期 股票	25.28	29.87	336	8,494.08	10,036.32	-

注：根据中国证监会相关规定，证券投资基金参与网下配售，可与发行人、承销商自主约定网下配售股票的持有期限并公开披露。持有期自公开发行的股票上市之日起计算。在持有期内的股票为流动受限制而不能自由转让的资产。证券投资基金获配的科创板股票及创业板股票需要锁定的，锁定期根据相关法规及交易所相关规定执行。证券投资基金还可作为特定投资者，认购由中国证监会规范的非公开发行股票，所认购的股票自发行结束之日起在法规规定的限售期内不得转让。证券投资基金对上述非公开发行股票的减持还需根据交易所相关规定执行。

#### 6.4.12.2 期末持有的暂时停牌等流通受限股票

注：本基金本报告期末未持有暂时停牌等流通受限股票。

#### 6.4.12.3 期末债券正回购交易中作为抵押的债券

##### 6.4.12.3.1 银行间市场债券正回购

注：本基金本报告期末未持有因银行间市场债券正回购交易而作为抵押的债券。

#### 6.4.12.3.2 交易所市场债券正回购

本基金本报告期末未持有因交易所市场债券正回购交易而作为抵押的债券。

#### 6.4.12.4 期末参与转融通证券出借业务的证券

注：本基金本报告期末未持有参与转融通证券出借业务的证券。

### 6.4.13 金融工具风险及管理

#### 6.4.13.1 风险管理政策和组织架构

本基金在日常活动中面临各种金融工具的风险，主要包括：●信用风险●流动性风险●市场风险。本基金管理人制定了政策和程序来识别及分析这些风险，并设定适当的风险限额及内部控制流程，通过可靠的管理及信息系统持续监控上述各类风险。本基金的基金管理人建立了以合规与风险控制委员会为核心的，由总经理、风险控制委员会、督察长、监察稽核部和相关业务部门构成的多层次风险管理架构体系。本基金的基金管理人奉行全面风险管理体系的建设，在董事会下设立合规与风险控制委员会，负责制定风险管理的宏观政策，审议通过风险控制的总体措施等；督察长独立行使权利，直接对董事会负责，向合规与风险控制委员会提交独立的监察稽核报告和建议；在管理层层面设立风险控制委员会，讨论和制定公司日常经营过程中风险防范和控制措施；在业务操作层面风险管理职责主要由监察稽核部负责，协调并与各部门合作完成运作风险管理以及进行投资风险分析与绩效评估。监察稽核部对公司总经理负责。本基金管理人主要通过定性分析和定量分析的方法，估测各种金融工具风险可能产生的损失。本基金管理人从定性分析的角度出发，判断风险损失的严重性；从定量分析的角度出发，根据本基金的投资目标，结合基金资产所运用的金融工具特征，通过特定的风险量化指标、模型、日常的量化报告，确定风险损失的限度和相应置信程度，及时对各种风险进行监督、检查和评估，并制定相应决策，将风险控制在预期可承受的范围之内。

#### 6.4.13.2 信用风险

信用风险是指基金在交易过程中因交易对手未履行合约责任，或者基金所投资证券之发行人出现违约、拒绝支付到期本息，导致基金资产损失和收益变化的风险。本基金的银行存款存放在本基金的托管行招商银行，与该银行存款相关的信用风险不重大。本基金的基金管理人建立了信用风险管理流程，本基金投资于具有良好信用等级的证券，且通过分散化投资以分散信用风险。本基金投资于一家公司发行的证券市值不超过基金资产净值的 10%，且本基金与由本基金管理人管理的其他基金共同持有一家公司的证券，不得超过该证券的 10%。本基金在交易所进行的交易均与中国证券登记结算有限责任公司完成证券交收和款项清算，因此违约风险发生的可能性很小；本基金在进行银行间同业市场交易前均对交易对手进行信用评估并采用券款对付交割

方式以控制相应的信用风险。

#### 6.4.13.2.1 按短期信用评级列示的债券投资

单位：人民币元

短期信用评级	本期末 2023年6月30日	上年度末 2022年12月31日
A-1	-	-
A-1 以下	-	-
未评级	19,212,659.45	20,404,191.78
合计	19,212,659.45	20,404,191.78

注：上述未评级债券为国债，政策性金融债和央行票据。

#### 6.4.13.2.2 按短期信用评级列示的资产支持证券投资

注：本基金于本期末及上年度末未持有短期资产支持证券。

#### 6.4.13.2.3 按短期信用评级列示的同业存单投资

注：本基金于本期末及上年度末未持有短期同业存单。

#### 6.4.13.2.4 按长期信用评级列示的债券投资

单位：人民币元

长期信用评级	本期末 2023年6月30日	上年度末 2022年12月31日
AAA	-	-
AAA 以下	355,380.85	1,406,430.18
未评级	-	-
合计	355,380.85	1,406,430.18

#### 6.4.13.2.5 按长期信用评级列示的资产支持证券投资

注：本基金于本期末及上年度末未持有长期资产支持证券。

#### 6.4.13.2.6 按长期信用评级列示的同业存单投资

注：本基金于本期末及上年度末未持有长期同业存单。

### 6.4.13.3 流动性风险

流动性风险是指基金管理人未能以合理价格及时变现基金资产以支付投资者赎回款项的风险。本基金的流动性风险一方面来自于投资品种所处的交易市场不活跃而带来的变现困难或因投资集中而无法在市场出现剧烈波动的情况下以合理的价格变现，另一方面来自于基金份额持有人可随时要求赎回其持有的基金份额。本基金持有的全部金融负债的合同约定到期日均为一个月以内且不计息（除卖出回购金融资产款将在一个月以内到期且计息外），可赎回基金份额净值（所有者权益）无固定到期日且不计息，因此账面余额即为未折现的合约到期现金流量。

### 6.4.13.3.1 金融资产和金融负债的到期期限分析

### 6.4.13.3.2 报告期内本基金组合资产的流动性风险分析

本基金的基金管理人严格按照《公开募集开放式证券投资基金流动性风险管理规定》等有关法规的要求建立健全开放式基金流动性风险管理的内部控制体系，审慎评估各类资产的流动性，针对性制定流动性风险管理措施，对本基金组合资产的流动性风险进行管理。针对投资品种变现的流动性风险，本基金的基金管理人通过独立的风险管理部门设定流动性比例要求，对流动性指标进行持续的监测和分析，包括组合持仓集中度指标、组合在短时期内变现能力的综合指标、组合中变现能力较差的投资品种比例以及流通受限制的投资品种比例等。本基金所持证券均在证券交易所或银行间同业市场交易，因此除附注 6.4.12 中列示的部分基金资产流通暂时受限制不能自由转让的情况外，其余均能根据本基金的基金管理人的投资意图，以合理的价格适时变现。此外，本基金可通过卖出回购金融资产方式借入短期资金应对流动性需求，其上限一般不超过基金持有的债券投资的公允价值。针对兑付赎回资金的流动性风险，本基金的基金管理人每日对本基金的申购赎回情况进行严密监控并预测流动性需求，保持基金投资组合中的可用现金头寸与之相匹配。本基金的基金管理人在基金合同中设计了巨额赎回条款，约定在非常情况下赎回申请的处理方式。控制因开放申购赎回模式带来的流动性风险，有效保障基金持有人利益。

### 6.4.13.4 市场风险

市场风险是指基金所持金融工具的公允价值或未来现金流量因所处市场各类价格因素的变动而发生波动的风险，包括利率风险、外汇风险和其他价格风险。

#### 6.4.13.4.1 利率风险

利率风险是指金融工具的公允价值或现金流量受市场利率变动而发生波动的风险。利率敏感性金融工具均面临由于市场利率上升而导致公允价值下降的风险，其中浮动利率类金融工具还面临每个付息期间结束根据市场利率重新定价时对于未来现金流影响的风险。本基金的基金管理人定期对本基金面临的利率敏感性缺口进行监控，并通过调整投资组合的久期等方法对上述利率风险进行管理。本基金持有的大部分金融资产和金融负债不计息，因此本基金的收入及经营活动的现金流量在很大程度上独立于市场利率变化。本基金持有的利率敏感性资产主要为银行存款、结算备付金及债券投资等。

##### 6.4.13.4.1.1 利率风险敞口

单位：人民币元

本期末 2023年6月	1个月以内	1-3个月	3个月-1年	1-5 年	5年 以上	不计息	合计
----------------	-------	-------	--------	----------	----------	-----	----

30 日							
资产							
银行存款	31,858,831.13	-	-	-	-	-	31,858,831.13
结算备付金	1,330,320.76	-	-	-	-	-	1,330,320.76
存出保证金	131,941.81	-	-	-	-	-	131,941.81
交易性金融资产	-355,380.85	19,212,659.45	-	-	-354,724,140.40	374,292,180.70	
应收股利	-	-	-	-	2,068.80	2,068.80	
应收申购款	-	-	-	-	268.51	268.51	
应收清算款	-	-	-	-	4,681,171.59	4,681,171.59	
资产总计	33,321,093.70	355,380.85	19,212,659.45	-	-359,407,649.30	412,296,783.30	
负债							
应付赎回款	-	-	-	-	3,487,477.47	3,487,477.47	
应付管理人报酬	-	-	-	-	508,536.78	508,536.78	
应付托管费	-	-	-	-	84,756.14	84,756.14	
应付清算款	-	-	-	-	8.34	8.34	
应付销售服务费	-	-	-	-	18,796.86	18,796.86	
应交税费	-	-	-	-	1.69	1.69	
其他负债	-	-	-	-	486,170.94	486,170.94	
负债总计	-	-	-	-	4,585,748.22	4,585,748.22	
利率敏感度缺口	33,321,093.70	355,380.85	19,212,659.45	-	-354,821,901.08	407,711,035.08	
上年度末 2022 年 12 月 31 日	1 个月以内	1-3 个月	3 个月-1 年	1-5 年	5 年以上	不计息	合计
资产							
银行存款	17,648,011.84	-	-	-	-	-	17,648,011.84
结算备付金	3,238,910.12	-	-	-	-	-	3,238,910.12
存出保证金	40,551.30	-	-	-	-	-	40,551.30
交易性金融资产	20,404,191.78	-	1,406,430.18	-	-	-427,223,573.81	449,034,195.77
应收股利	-	-	-	-	-	2,068.80	2,068.80
应收申购款	-	-	-	-	-	1,727.62	1,727.62
资产总计	41,331,665.04	-	1,406,430.18	-	-	-427,227,370.23	469,965,465.45
负债							
应付赎回款	-	-	-	-	-	83,201.56	83,201.56
应付管理人报酬	-	-	-	-	-	583,377.43	583,377.43
应付托管费	-	-	-	-	-	97,229.60	97,229.60
应付清算款	-	-	-	-	-	1,052,009.88	1,052,009.88
卖出回购金融资产款	15,005,917.80	-	-	-	-	-	15,005,917.80



应付销售服务费	-	-	-	-	-	21,758.01	21,758.01
应交税费	-	-	-	-	-	2.19	2.19
其他负债	-	-	-	-	-	293,303.41	293,303.41
负债总计	15,005,917.80	-	-	-	-	2,130,882.08	17,136,799.88
利率敏感度缺口	26,325,747.24	-	1,406,430.18	-	-	-425,096,488.15	452,828,665.57

#### 6.4.13.4.1.2 利率风险的敏感性分析

假设	除市场利率以外的其他市场变量保持不变		
分析	相关风险变量的变动	对资产负债表日基金资产净值的影响金额（单位：人民币元）	
		本期末（2023年6月30日）	上年度末（2022年12月31日）
	市场利率上升 25 个基点	-14,969.01	-1,874.81
	市场利率下降 25 个基点	14,969.01	1,874.81

#### 6.4.13.4.2 外汇风险

外汇风险是指金融工具的公允价值或未来现金流量因外汇汇率变动而发生波动的风险。本基金持有非记账本位币人民币计价的资产，因此存在相应的外汇风险。本基金管理人每日对本基金的外汇头寸进行监控。

##### 6.4.13.4.2.1 外汇风险敞口

单位：人民币元

项目	本期末 2023年6月30日			合计
	美元 折合人民币 元	港币 折合人民币元	其他币种 折合人民币元	
以外币计价的资产				
交易性金融资产	-	38,004,184.00	-	38,004,184.00
应收股利	-	2,068.80	-	2,068.80

资产合计	-	38,006,252.80	-	38,006,252.80
以外币计价的负债				
负债合计	-	-	-	-
资产负债表外汇风险敞口净额	-	38,006,252.80	-	38,006,252.80
项目	上年度末 2022 年 12 月 31 日			
	美元折合人民币元	港币折合人民币元	其他币种折合人民币元	合计
以外币计价的资产				
交易性金融资产	-	45,031,329.20	-	45,031,329.20
应收股利	-	2,068.80	-	2,068.80
资产合计	-	45,033,398.00	-	45,033,398.00
以外币计价的负债				
负债合计	-	-	-	-
资产负债表外汇风险敞口净额	-	45,033,398.00	-	45,033,398.00

#### 6.4.13.4.2.2 外汇风险的敏感性分析

假设	除汇率以外的其他变量不变		
分析	相关风险变量的变动	对资产负债表日基金资产净值的影响金额（单位：人民币元）	
		本期末（2023 年 6 月 30 日）	上年度末（2022 年 12 月 31 日）
	人民币对港币的汇率变动使人民币上升 5%	-1,900,312.64	-2,251,566.46
	人民币对港币的汇率变动使人民币下降 5%	1,900,312.64	2,251,566.46

### 6.4.13.4.3 其他价格风险

其他价格风险是指基金所持金融工具的公允价值或未来现金流量因除市场利率和外汇汇率以外的市场价格因素变动而发生波动的风险。本基金主要投资于证券交易所上市或银行间同业市场交易的债券，所面临的其他价格风险来源于单个证券发行主体自身经营情况或特殊事项的影响，也可能来源于证券市场整体波动的影响。本基金的基金管理人在构建和管理投资组合的过程中，采用自上而下与自下而上相结合的投资策略，在科学分析与有效管理信用风险的基础上，实现风险与收益的最佳匹配。本基金的基金管理人定期结合宏观及微观环境的变化，对投资策略、资产配置、投资组合进行修正，来主动应对可能发生的市场价格风险。本基金通过投资组合的分散化降低其他价格风险。本基金投资于一家公司发行的证券市值不超过基金资产净值的 10%，且本基金与由本基金管理人管理的其他基金共同持有一家公司的证券，不得超过该证券的 10%。此外，本基金的基金管理人每日对本基金所持有的证券价格实施监控，定期运用多种定量方法对基金进行风险度量，包括 VaR (Value at Risk) 指标等来测试本基金面临的潜在价格风险，及时可靠地对风险进行跟踪和控制。

#### 6.4.13.4.3.1 其他价格风险敞口

金额单位：人民币元

项目	本期末 2023年6月30日		上年度末 2022年12月31日	
	公允价值	占基金资产净值 比例 (%)	公允价值	占基金资产净值 比例 (%)
交易性金融资产—股票投资	354,724,140.40	87.00	427,223,573.81	94.35
交易性金融资产—基金投资	-	-	-	-
交易性金融资产—债券投资	19,568,040.30	4.80	21,810,621.96	4.82
交易性金融资产—贵金属投资	-	-	-	-
衍生金融资产—权证投资	-	-	-	-
其他	-	-	-	-
合计	374,292,180.70	91.80	449,034,195.77	99.16

#### 6.4.13.4.3.2 其他价格风险的敏感性分析

假设	-		
分析	相关风险变量的变动	对资产负债表日基金资产净值的影响金额（单位：人民币元）	
		本期末（2023年6月30日）	上年度末（2022年12月31日）
	沪深300上升5%	17,711,280.78	23,455,640.11
	沪深300下降5%	-17,711,280.78	-23,455,640.11

#### 6.4.14 公允价值

##### 6.4.14.1 金融工具公允价值计量的方法

公允价值计量结果所属层次取决于对公允价值计量整体而言具有重要意义的最低层次的输入值。三个层次输入值的定义如下：

第一层次输入值：在计量日能够取得的相同资产或负债在活跃市场上未经调整的报价；

第二层次输入值：除第一层次输入值外相关资产或负债直接或间接可观察到的输入值；

第三层次输入值：相关资产或负债的不可观察输入值。

##### 6.4.14.2 持续的以公允价值计量的金融工具

###### 6.4.14.2.1 各层次金融工具的公允价值

单位：人民币元

公允价值计量结果所属的层次	本期末 2023年6月30日	上年度末 2022年12月31日
第一层次	354,129,721.79	426,704,054.25
第二层次	19,489,228.03	21,456,205.61
第三层次	673,230.88	873,935.91
合计	374,292,180.70	449,034,195.77

###### 6.4.14.2.2 公允价值所属层次间的重大变动

本基金以导致各层次之间转换的事项发生日为确认各层次之间转换的时点。

对于证券交易所上市的股票和可转换债券等，若出现重大事项停牌、交易不活跃（包括涨跌停时的交易不活跃）、或属于非公开发行等情况，本基金分别于停牌日至交易恢复活跃日期

间、交易不活跃期间及限售期间不会将相关股票和可转换债券等的公允价值列入第一层次；并根据估值调整中采用的对公允价值计量整体而言具有重要意义的输入值所属的最低层次，确定相关股票和可转换债券公允价值应属第二层次或第三层次。

于本报告期间，本基金无公允价值所属层次间的重大变动。

#### 6.4.14.3 非持续的以公允价值计量的金融工具的说明

于 2023 年 6 月 30 日，本基金无非持续的以公允价值计量的金融工具(2022 年 6 月 30 日：无)。

#### 6.4.14.4 不以公允价值计量的金融工具的相关说明

不以公允价值计量的金融工具主要包括应收款项、卖出回购金融资产款和其他金融负债，其账面价值与公允价值之间无重大差异。

#### 6.4.15 有助于理解和分析会计报表需要说明的其他事项

于 2023 年 6 月 30 日，本基金无有助于理解和分析会计报表需要说明的其他事项。

## § 7 投资组合报告

### 7.1 期末基金资产组合情况

金额单位：人民币元

序号	项目	金额	占基金总资产的比例 (%)
1	权益投资	354,724,140.40	86.04
	其中：股票	354,724,140.40	86.04
2	基金投资	-	-
3	固定收益投资	19,568,040.30	4.75
	其中：债券	19,568,040.30	4.75
	资产支持证券	-	-
4	贵金属投资	-	-
5	金融衍生品投资	-	-
6	买入返售金融资产	-	-
	其中：买断式回购的买入返售金融资产	-	-
7	银行存款和结算备付金合计	33,189,151.89	8.05
8	其他各项资产	4,815,450.71	1.17
9	合计	412,296,783.30	100.00

## 7.2 报告期末按行业分类的股票投资组合

## 7.2.1 报告期末按行业分类的境内股票投资组合

金额单位：人民币元

代码	行业类别	公允价值（元）	占基金资产净值比例（%）
A	农、林、牧、渔业	-	-
B	采矿业	-	-
C	制造业	159,053,449.87	39.01
D	电力、热力、燃气及水生产和供应业	-	-
E	建筑业	6,350.68	0.00
F	批发和零售业	41,765,829.58	10.24
G	交通运输、仓储和邮政业	-	-
H	住宿和餐饮业	-	-
I	信息传输、软件和信息技术服务业	115,565,094.43	28.34
J	金融业	-	-
K	房地产业	-	-
L	租赁和商务服务业	-	-
M	科学研究和技术服务业	157,912.84	0.04
N	水利、环境和公共设施管理业	11,932.14	0.00
O	居民服务、修理和其他服务业	-	-
P	教育	-	-
Q	卫生和社会工作	159,386.86	0.04
R	文化、体育和娱乐业	-	-
S	综合	-	-
	合计	316,719,956.40	77.68

## 7.2.2 报告期末按行业分类的港股通投资股票投资组合

行业类别	公允价值（人民币）	占基金资产净值比例（%）
-	-	-
原材料	-	-
非日常生活消费品	3,991,704.00	0.98
日常消费品	-	-
能源	-	-
金融	-	-
医疗保健	31,818,480.00	7.80
工业	-	-
信息技术	2,194,000.00	0.54
通信服务	-	-
公用事业	-	-
房地产	-	-

合计	38,004,184.00	9.32
----	---------------	------

### 7.3 期末按公允价值占基金资产净值比例大小排序的所有股票投资明细

金额单位：人民币元

序号	股票代码	股票名称	数量（股）	公允价值（元）	占基金资产净值比例（%）
1	688099	晶晨股份	231,067	19,483,569.44	4.78
2	600079	人福医药	716,700	19,307,898.00	4.74
3	300687	赛意信息	610,800	16,968,024.00	4.16
4	300406	九强生物	656,535	15,316,961.55	3.76
5	688018	乐鑫科技	111,128	14,426,636.96	3.54
6	603368	柳药集团	559,040	13,813,878.40	3.39
7	603605	珀莱雅	119,840	13,470,016.00	3.30
8	01548	金斯瑞生物科技	806,000	13,081,380.00	3.21
9	601607	上海医药	552,438	12,380,135.58	3.04
10	09926	康方生物	354,000	11,536,860.00	2.83
11	300454	深信服	97,660	11,059,995.00	2.71
12	002415	海康威视	315,500	10,446,205.00	2.56
13	688175	高凌信息	286,300	9,482,256.00	2.33
14	688697	纽威数控	363,538	9,390,186.54	2.30
15	600633	浙数文化	574,100	9,306,161.00	2.28
16	002472	双环传动	254,500	9,238,350.00	2.27
17	688066	航天宏图	135,043	8,224,118.70	2.02
18	300124	汇川技术	127,500	8,186,775.00	2.01
19	600511	国药股份	208,900	8,115,765.00	1.99
20	002558	巨人网络	434,500	7,790,585.00	1.91
21	600216	浙江医药	708,000	7,752,600.00	1.90
22	300638	广和通	334,800	7,593,264.00	1.86
23	605305	中际联合	213,600	7,446,096.00	1.83
24	09995	荣昌生物	228,000	7,200,240.00	1.77
25	002262	恩华药业	200,000	6,166,000.00	1.51
26	688232	新点软件	100,000	5,381,000.00	1.32
27	001332	锡装股份	135,003	5,252,966.73	1.29
28	600380	健康元	400,000	5,084,000.00	1.25
29	002555	三七互娱	134,000	4,673,920.00	1.15
30	300170	汉得信息	400,000	4,616,000.00	1.13
31	688112	鼎阳科技	85,410	4,507,939.80	1.11
32	688579	山大地纬	270,732	4,461,663.36	1.09
33	002727	一心堂	152,000	4,012,800.00	0.98
34	000568	泸州老窖	19,100	4,002,787.00	0.98
35	03690	美团-W	35,400	3,991,704.00	0.98
36	300525	博思软件	255,360	3,917,222.40	0.96

37	002304	洋河股份	28,800	3,782,880.00	0.93
38	000858	五粮液	22,900	3,745,753.00	0.92
39	603444	吉比特	7,500	3,683,325.00	0.90
40	603108	润达医疗	180,000	3,344,400.00	0.82
41	06869	长飞光纤光缆	200,000	2,194,000.00	0.54
42	603338	浙江鼎力	14,000	784,140.00	0.19
43	300845	捷安高科	34,100	740,993.00	0.18
44	300260	新莱应材	18,180	718,473.60	0.18
45	688313	仕佳光子	34,895	612,407.25	0.15
46	605060	联德股份	16,100	442,106.00	0.11
47	300092	科新机电	26,300	431,320.00	0.11
48	300627	华测导航	12,900	418,863.00	0.10
49	600271	航天信息	30,100	412,069.00	0.10
50	603169	兰石重装	51,400	382,416.00	0.09
51	688768	容知日新	4,715	376,587.05	0.09
52	300760	迈瑞医疗	1,200	359,760.00	0.09
53	688115	思林杰	9,015	348,249.45	0.09
54	688665	四方光电	3,736	347,896.32	0.09
55	688172	燕东微	14,544	345,856.32	0.08
56	688363	华熙生物	3,607	321,600.12	0.08
57	000100	TCL 科技	77,550	305,547.00	0.07
58	688582	N 芯动	4,499	208,001.65	0.05
59	688682	霍莱沃	2,389	200,054.86	0.05
60	688562	N 航天	7,254	195,390.66	0.05
61	002737	葵花药业	7,600	184,984.00	0.05
62	301291	明阳电气	5,474	177,592.04	0.04
63	688337	普源精电	2,729	164,449.54	0.04
64	688543	N 国科	2,900	161,936.00	0.04
65	688629	N 华丰	7,073	160,957.02	0.04
66	688334	N 西高院	8,879	157,912.84	0.04
67	301262	海看股份	5,580	153,589.50	0.04
68	301395	仁信新材	5,196	138,629.28	0.03
69	300659	中孚信息	6,800	138,176.00	0.03
70	600763	通策医疗	1,400	135,604.00	0.03
71	301397	溯联股份	2,920	123,165.60	0.03
72	301225	恒勃股份	3,324	118,422.57	0.03
73	688631	N 莱斯	3,357	108,400.08	0.03
74	301376	致欧科技	4,192	98,850.60	0.02
75	301170	锡南科技	2,496	92,283.70	0.02
76	301281	科源制药	3,366	88,363.72	0.02
77	301202	朗威股份	3,060	79,009.20	0.02
78	300804	广康生化	2,257	77,134.83	0.02
79	301261	恒工精密	1,973	72,803.70	0.02



80	688249	N 晶合	2,654	47,931.24	0.01
81	688472	N 阿特斯	1,691	28,814.64	0.01
82	688361	N 飞测	429	27,743.43	0.01
83	301325	曼恩斯特	241	26,015.95	0.01
84	301293	三博脑科	333	23,782.86	0.01
85	301358	湖南裕能	519	22,259.91	0.01
86	301303	真兰仪表	836	18,659.52	0.00
87	688146	N 中船	442	16,853.46	0.00
88	301307	美利信	508	16,184.88	0.00
89	301383	天键股份	452	16,145.44	0.00
90	301246	宏源药业	509	15,631.39	0.00
91	688352	N 颀中	1,275	15,389.25	0.00
92	688458	N 美芯晟	161	14,612.36	0.00
93	688552	N 南湖	574	13,489.00	0.00
94	301382	蜂助手	408	13,398.72	0.00
95	688433	N 华曙	418	13,167.00	0.00
96	301332	德尔玛	925	12,700.25	0.00
97	301360	荣旗科技	134	12,408.40	0.00
98	688581	N 安杰思	103	12,157.09	0.00
99	301305	朗坤环境	606	11,932.14	0.00
100	688523	N 环宇	472	11,257.20	0.00
101	301439	泓淋电力	661	11,170.90	0.00
102	301290	东星医疗	330	10,576.50	0.00
103	301265	华新环保	819	9,516.78	0.00
104	301357	北方长龙	190	9,194.10	0.00
105	301386	未来电器	378	8,992.62	0.00
106	301323	新莱福	228	8,974.08	0.00
107	688479	N 友车	299	8,817.51	0.00
108	301157	华塑科技	150	7,939.50	0.00
109	301337	亚华电子	232	7,045.84	0.00
110	301428	世纪恒通	229	7,007.40	0.00
111	601133	N 柏诚	518	6,350.68	0.00
112	001380	华纬科技	170	5,232.60	0.00
113	001282	三联锻造	105	3,468.15	0.00
114	001360	南矿集团	177	2,631.99	0.00
115	001324	长青科技	114	2,234.40	0.00
116	001367	海森药业	55	2,171.40	0.00
117	603172	N 万丰	122	1,967.86	0.00

## 7.4 报告期内股票投资组合的重大变动

### 7.4.1 累计买入金额超出期初基金资产净值 2%或前 20 名的股票明细

金额单位：人民币元

序号	股票代码	股票名称	本期累计买入金额	占期初基金资产净值比例(%)
1	688232	新点软件	32,085,788.86	7.09
2	01548	金斯瑞生物科技	28,593,718.12	6.31
3	688018	乐鑫科技	24,920,276.55	5.50
4	300170	汉得信息	23,766,844.95	5.25
5	300451	创业慧康	19,072,437.70	4.21
6	600079	人福医药	18,908,083.00	4.18
7	300638	广和通	17,968,529.62	3.97
8	300687	赛意信息	16,880,160.82	3.73
9	01801	信达生物	16,337,541.19	3.61
10	688175	高凌信息	15,999,551.27	3.53
11	688052	纳芯微	15,355,728.26	3.39
12	000100	TCL 科技	14,248,897.84	3.15
13	300986	志特新材	14,041,197.00	3.10
14	300406	九强生物	13,802,091.75	3.05
15	603368	柳药集团	13,349,576.40	2.95
16	002415	海康威视	13,190,016.00	2.91
17	300454	深信服	12,754,823.00	2.82
18	601607	上海医药	12,530,004.66	2.77
19	09926	康方生物	12,128,903.88	2.68
20	002603	以岭药业	11,600,940.22	2.56
21	603816	顾家家居	11,545,532.00	2.55
22	002436	兴森科技	10,526,280.00	2.32
23	002920	德赛西威	9,888,343.30	2.18
24	688697	纽威数控	9,802,671.41	2.16
25	688686	奥普特	9,796,855.26	2.16
26	300378	鼎捷软件	9,716,612.00	2.15
27	603236	移远通信	9,617,464.00	2.12
28	688381	帝奥微	9,582,376.98	2.12
29	688158	优刻得	9,559,535.47	2.11
30	600216	浙江医药	9,455,861.00	2.09
31	000725	京东方 A	9,301,380.00	2.05
32	002262	恩华药业	9,125,854.00	2.02
33	603108	润达医疗	9,117,902.00	2.01
34	600380	健康元	9,104,910.16	2.01

#### 7.4.2 累计卖出金额超期初基金资产净值 2%或前 20 名的股票明细

金额单位：人民币元

序号	股票代码	股票名称	本期累计卖出金额	占期初基金资产净值比例(%)
1	688232	新点软件	27,215,649.32	6.01

2	300170	汉得信息	19,877,960.00	4.39
3	688002	睿创微纳	19,749,005.51	4.36
4	300059	东方财富	19,396,015.60	4.28
5	688019	安集科技	17,336,435.92	3.83
6	300451	创业慧康	17,070,998.12	3.77
7	688018	乐鑫科技	16,983,568.98	3.75
8	000100	TCL 科技	15,992,258.20	3.53
9	00753	中国国航	14,986,355.81	3.31
10	601111	中国国航	10,680.00	0.00
11	603816	顾家家居	14,263,880.66	3.15
12	002475	立讯精密	14,011,784.00	3.09
13	688052	纳芯微	13,499,932.25	2.98
14	002920	德赛西威	13,241,824.36	2.92
15	603986	兆易创新	13,046,768.00	2.88
16	01801	信达生物	12,877,148.19	2.84
17	688158	优刻得	12,279,245.42	2.71
18	300378	鼎捷软件	12,157,616.00	2.68
19	300122	智飞生物	12,024,755.00	2.66
20	688381	帝奥微	11,800,217.88	2.61
21	002142	宁波银行	11,101,892.80	2.45
22	002436	兴森科技	11,068,296.00	2.44
23	603236	移远通信	10,878,581.92	2.40
24	000858	五粮液	10,877,815.10	2.40
25	603218	日月股份	10,821,844.12	2.39
26	300638	广和通	10,551,518.50	2.33
27	000725	京东方 A	10,400,530.00	2.30
28	002603	以岭药业	10,264,090.85	2.27
29	000568	泸州老窖	9,989,124.00	2.21
30	300760	迈瑞医疗	9,678,618.00	2.14
31	002353	杰瑞股份	9,498,268.00	2.10
32	688686	奥普特	9,449,527.52	2.09
33	300986	志特新材	9,260,470.00	2.05
34	688029	南微医学	9,202,468.73	2.03
35	002036	联创电子	9,200,958.00	2.03

#### 7.4.3 买入股票的成本总额及卖出股票的收入总额

单位：人民币元

买入股票成本（成交）总额	663,248,715.33
卖出股票收入（成交）总额	736,020,606.04

#### 7.5 期末按债券品种分类的债券投资组合

金额单位：人民币元

序号	债券品种	公允价值	占基金资产净值比例 (%)
1	国家债券	19,212,659.45	4.71
2	央行票据	-	-
3	金融债券	-	-
	其中：政策性金融债	-	-
4	企业债券	-	-
5	企业短期融资券	-	-
6	中期票据	-	-
7	可转债（可交换债）	355,380.85	0.09
8	同业存单	-	-
9	其他	-	-
10	合计	19,568,040.30	4.80

## 7.6 期末按公允价值占基金资产净值比例大小排序的前五名债券投资明细

金额单位：人民币元

序号	债券代码	债券名称	数量（张）	公允价值	占基金资产净值比例 (%)
1	019688	22 国债 23	190,000	19,212,659.45	4.71
2	113655	欧 22 转债	1,640	198,763.06	0.05
3	123154	火星转债	1,307	156,617.79	0.04

## 7.7 期末按公允价值占基金资产净值比例大小排序的所有资产支持证券投资明细

注：本基金本报告期末未持有资产支持证券。

## 7.8 报告期末按公允价值占基金资产净值比例大小排序的前五名贵金属投资明细

注：本基金本报告期末未持有贵金属。

## 7.9 期末按公允价值占基金资产净值比例大小排序的前五名权证投资明细

注：本基金本报告期末未持有权证。

## 7.10 本基金投资股指期货的投资政策

本基金本报告期末未投资股指期货。

## 7.11 报告期末本基金投资的国债期货交易情况说明

### 7.11.1 本期国债期货投资政策

本基金本报告期末未投资国债期货。

### 7.11.2 本期国债期货投资评价

本基金本报告期末投资国债期货。

### 7.12 投资组合报告附注

#### 7.12.1 基金投资的前十名证券的发行主体本期是否出现被监管部门立案调查，或在报告编制日前一年内受到公开谴责、处罚的情形

报告期内本基金投资的前十名证券的发行主体中，人福医药被监管部门立案调查或在报告编制日前一年内受到公开谴责、处罚的情况。

#### 7.12.2 基金投资的前十名股票是否超出基金合同规定的备选股票库

本报告期内本基金投资的前十名股票中没有在备选股票库之外的股票。

#### 7.12.3 期末其他各项资产构成

单位：人民币元

序号	名称	金额
1	存出保证金	131,941.81
2	应收清算款	4,681,171.59
3	应收股利	2,068.80
4	应收利息	-
5	应收申购款	268.51
6	其他应收款	-
7	待摊费用	-
8	其他	-
9	合计	4,815,450.71

#### 7.12.4 期末持有的处于转股期的可转换债券明细

金额单位：人民币元

序号	债券代码	债券名称	公允价值	占基金资产净值比例（%）
1	113655	欧 22 转债	198,763.06	0.05
2	123154	火星转债	156,617.79	0.04

#### 7.12.5 期末前十名股票中存在流通受限情况的说明

注：本基金本报告期末前十名股票中不存在流通受限情况。

#### 7.12.6 投资组合报告附注的其他文字描述部分

因四舍五入原因，投资组合报告中市值占净值比例的分项之和与合计可能存在尾差。

## § 8 基金份额持有人信息

### 8.1 期末基金份额持有人户数及持有人结构

份额单位：份

份额级别	持有人户数 (户)	户均持有的基金份额	持有人结构			
			机构投资者		个人投资者	
			持有份额	占总份额比例 (%)	持有份额	占总份额比例 (%)
浙商智选先锋一年持有期 A	2,542	182,499.13	0.00	0.00	463,912,778.26	100.00
浙商智选先锋一年持有期 C	1,512	50,409.29	0.00	0.00	76,218,845.40	100.00
合计	4,054	133,234.24	0.00	0.00	540,131,623.66	100.00

### 8.2 期末基金管理人的从业人员持有本基金的情况

项目	份额级别	持有份额总数 (份)	占基金总份额比例 (%)
基金管理人所有从业人员持有本基金	浙商智选先锋一年持有期 A	201,584.29	0.0435
	浙商智选先锋一年持有期 C	305,002.68	0.4002
	合计	506,586.97	0.0938

### 8.3 期末基金管理人的从业人员持有本开放式基金份额总量区间情况

项目	份额级别	持有基金份额总量的数量区间 (万份)
本公司高级管理人员、基金投资和研究部门负责人持有本开放式基金	浙商智选先锋一年持有期 A	0~10
	浙商智选先锋一年持有期 C	10~50
	合计	10~50
本基金基金经理持有本开放式基金	浙商智选先锋一年持有期 A	0~10
	浙商智选先锋一年持有期 C	0
	合计	0~10

## § 9 开放式基金份额变动

单位：份

项目	浙商智选先锋一年持有期 A	浙商智选先锋一年持有期 C
基金合同生效日 (2021 年 8 月 10 日) 基金份额总额	533,204,249.54	89,142,319.13
本报告期期初基金份额总额	510,408,076.83	83,433,173.76
本报告期基金总申购份额	372,855.00	186,742.49
减：本报告期基金总赎回份额	46,868,153.57	7,401,070.85
本报告期基金拆分变动份额	-	-
本报告期期末基金份额总额	463,912,778.26	76,218,845.40

## § 10 重大事件揭示

### 10.1 基金份额持有人大会决议

报告期内无基金份额持有人大会决议。

### 10.2 基金管理人、基金托管人的专门基金托管部门的重大人事变动

2023 年 1 月 17 日，郭乐琦女士离任浙商基金管理有限公司督察长职务，总经理王波代行督察长一职。

本报告期内，基金托管人的专门基金托管部门无重大人事变动。

### 10.3 涉及基金管理人、基金财产、基金托管业务的诉讼

本报告期基金管理人、基金财产、基金托管业务没有发生诉讼事项。

### 10.4 基金投资策略的改变

报告期内无基金投资策略的改变。

### 10.5 为基金进行审计的会计师事务所情况

报告期内本基金未改聘为基金审计的会计师事务所。

## 10.6 管理人、托管人及其高级管理人员受稽查或处罚等情况

### 10.6.1 管理人及其高级管理人员受稽查或处罚等情况

注：本报告期内，本基金管理人及其高级管理人员没有发生受监管部门稽查或处罚的情形。

### 10.6.2 托管人及其高级管理人员受稽查或处罚等情况

注：本报告期内，基金托管人及其高级管理人员没有受到监管部门稽查或处罚。

## 10.7 基金租用证券公司交易单元的有关情况

### 10.7.1 基金租用证券公司交易单元进行股票投资及佣金支付情况

金额单位：人民币元

券商名称	交易单元数量	股票交易		应支付该券商的佣金		备注
		成交金额	占当期股票成交总额的比例 (%)	佣金	占当期佣金总量的比例 (%)	
东方财富证券	1	477,508,104.97	34.64	402,926.79	33.35	-
开源证券	1	184,257,138.89	13.37	171,537.36	14.20	-
西部证券	1	126,286,398.70	9.16	92,353.11	7.65	-
东北证券	1	121,278,624.01	8.80	112,946.94	9.35	-
长江证券	1	113,668,121.18	8.25	105,857.49	8.76	-
川财证券	1	98,678,626.38	7.16	91,899.57	7.61	-
中邮证券	1	87,714,236.27	6.36	81,687.48	6.76	-
国联证券	1	82,876,616.05	6.01	77,183.78	6.39	-
国盛证券	1	30,975,341.84	2.25	28,847.45	2.39	-
中泰证券	2	22,681,739.93	1.65	21,123.30	1.75	-
安信证券	2	18,583,033.76	1.35	9,291.52	0.77	-
民生证券	1	9,880,662.58	0.72	9,202.68	0.76	-
瑞银证券	1	3,950,906.04	0.29	3,160.74	0.26	-
长城证券	1	-	-	-	-	-
德邦证券	1	-	-	-	-	-
东吴证券	1	-	-	-	-	-



东兴证券	1	-	-	-	-	-
广发证券	1	-	-	-	-	-
国信证券	1	-	-	-	-	-
海通证券	1	-	-	-	-	-
华西证券	1	-	-	-	-	-
上海证券	1	-	-	-	-	-
太平洋证 券	1	-	-	-	-	-
银河证券	2	-	-	-	-	-
中信证券	1	-	-	-	-	-

注：1、券商专用交易单元选择标准：

基金管理人负责选择证券经营机构，选用其交易单元供本基金证券买卖专用，选择标准为：

- (1) 遵循国家及证券监管机构的各项法律法规、监管规定的要求；
- (2) 维护持有人利益，不利用基金资产进行利益输送，不承诺交易量；
- (3) 以券商服务质量作为席位选择和佣金分配的标准。

2、券商专用交易单元选择程序：

(1) 股票投资部、市场销售总部

a、专员与券商联系商讨合作意向，根据公司及基金法律文件中对券商席位的选择标准，并参考中央交易室主管的建议，确定新基金租用或基金新租用席位的所属券商以及（主）席位。

b、报公司分管领导审核通过。

(2) 中央交易室

a、专员将我公司格式版本的《证券交易席位使用协议》发送给券商相关业务联系人。

b、券商对我公司提供的协议有修改意见的，其内容若涉及股票投资部、市场销售总部、基金运营部的，由专员分别将此内容发送给上述部门审议，并由专员将我公司各职能部门反馈的意见与券商进行商议，形成一致意见后完成协议初稿，交我公司监察稽核部审核。

c、对券商和我公司双方同意的协议文本进行签字盖章。我公司盖章程序，由专员填写合同流转单，分别送达股票投资部、市场销售总部、基金运营部、监察稽核部签字，最后盖章。

3、本期内本基金券商交易单元变更情况：

(1) 退租或者新增券商交易单元：新增国联证券（57266）；新增中邮证券（57420）；新增中泰证券（25665）；新增民生证券（57898）；新增德邦证券（57907）。

(2) 浙商智选先锋一年持有期混合型证券投资基金与浙商惠利纯债债券型证券投资基金、浙商全景消费混合型证券投资基金、浙商沪港深精选混合型证券投资基金、浙商智能行业优选混合型发起式证券投资基金、浙商智选领航三年持有期混合型证券投资基金、浙商智选食品饮料股票

型发起式证券投资基金、浙商智选家居股票型发起式证券投资基金、浙商创业板指数增强型发起式证券投资基金、浙商智选价值混合型证券投资基金、浙商智多金稳健一年持有期混合型证券投资基金、浙商智多享稳健混合型发起式证券投资基金、浙商智选新兴产业混合型证券投资基金共用所有交易单元。

### 10.7.2 基金租用证券公司交易单元进行其他证券投资的情况

金额单位：人民币元

券商名称	债券交易		债券回购交易		权证交易	
	成交金额	占当期债券成交总额的比例(%)	成交金额	占当期债券回购成交总额的比例(%)	成交金额	占当期权证成交总额的比例(%)
东方财富证券	-	-	-	-	-	-
开源证券	1,524,456.13	6.24	-	-	-	-
西部证券	-	-	-	-	-	-
东北证券	-	-	-	-	-	-
长江证券	22,922,955.90	93.76	15,000,000.00	100.00	-	-
川财证券	-	-	-	-	-	-
中邮证券	-	-	-	-	-	-
国联证券	-	-	-	-	-	-
国盛证券	-	-	-	-	-	-
中泰证券	-	-	-	-	-	-
安信证券	-	-	-	-	-	-
民生证券	-	-	-	-	-	-
瑞银证券	-	-	-	-	-	-
长城证券	-	-	-	-	-	-
德邦证券	-	-	-	-	-	-

东吴证 券	-	-	-	-	-	-
东兴证 券	-	-	-	-	-	-
广发证 券	-	-	-	-	-	-
国信证 券	-	-	-	-	-	-
海通证 券	-	-	-	-	-	-
华西证 券	-	-	-	-	-	-
上海证 券	-	-	-	-	-	-
太平洋 证券	-	-	-	-	-	-
银河证 券	-	-	-	-	-	-
中信证 券	-	-	-	-	-	-

## 10.8 其他重大事件

序号	公告事项	法定披露方式	法定披露日期
1	浙商智选先锋一年持有期混合型证券投资基金 2022 年第 4 季度报告	公司网站、上海证券报	2023 年 1 月 18 日
2	浙商智选先锋一年持有期混合型证券投资基金 2022 年年度报告	公司网站、上海证券报	2023 年 3 月 30 日
3	浙商智选先锋一年持有期混合型证券投资基金 2023 年第 1 季度报告	公司网站、上海证券报	2023 年 4 月 20 日
4	浙商智选先锋一年持有期混合型证券投资基金基金产品资料概要（更新）	公司网站、上海证券报	2023 年 5 月 11 日
5	浙商智选先锋一年持有期混合型证券投资基金招募说明书更新	公司网站、上海证券报	2023 年 5 月 11 日
6	浙商基金管理有限公司关于浙商智选先锋一年持有期混合型证券投资基金基金经理变更的公告	公司网站、上海证券报	2023 年 6 月 10 日
7	浙商智选先锋一年持有期混合型证券投资基金基金产品资料概要（更新）	公司网站、上海证券报	2023 年 6 月 13 日
8	浙商智选先锋一年持有期混合型证券投资基金招募说明书更新	公司网站、上海证券报	2023 年 6 月 13 日

## § 11 影响投资者决策的其他重要信息

### 11.1 报告期内单一投资者持有基金份额比例达到或超过 20%的情况

注：本基金本报告期内不存在单一投资者持有基金份额比例达到或超过 20%的情况。

## § 12 备查文件目录

### 12.1 备查文件目录

- 1、中国证监会批准浙商智选先锋一年持有期混合型证券投资基金设立的相关文件
- 2、《浙商智选先锋一年持有期混合型证券投资基金招募说明书》及其更新
- 3、《浙商智选先锋一年持有期混合型证券投资基金基金合同》
- 4、《浙商智选先锋一年持有期混合型证券投资基金托管协议》
- 5、基金管理人业务资格批件和营业执照
- 6、报告期内基金管理人在指定报刊上披露的各项公告
- 7、中国证监会要求的其他文件

### 12.2 存放地点

上海市浦东新区陆家嘴西路 99 号万向大厦 10 楼

### 12.3 查阅方式

投资者可于本基金管理人办公时间预约查阅，或登录基金管理人网站 [www.zsfund.com](http://www.zsfund.com) 查阅，还可拨打基金管理人客户服务中心电话：400-067-9908/021-60359000 查询相关信息。

浙商基金管理有限公司

2023 年 8 月 31 日