

恒越成长精选混合型证券投资基金

2023 年中期报告

2023 年 6 月 30 日

基金管理人：恒越基金管理有限公司

基金托管人：宁波银行股份有限公司

送出日期：2023 年 8 月 31 日

§ 1 重要提示及目录

1.1 重要提示

基金管理人的董事会及董事保证本报告所载资料不存在虚假记载、误导性陈述或重大遗漏，并对其内容的真实性、准确性和完整性承担个别及连带的法律责任。本中期报告已经三分之二以上独立董事签字同意，并由董事长签发。

基金托管人宁波银行股份有限公司根据本基金合同规定，于 2023 年 8 月 21 日复核了本报告中的财务指标、净值表现、利润分配情况、财务会计报告和投资组合报告等内容，保证复核内容不存在虚假记载、误导性陈述或者重大遗漏。

基金管理人承诺以诚实信用、勤勉尽责的原则管理和运用基金资产，但不保证基金一定盈利。

基金的过往业绩并不代表其未来表现。投资有风险，投资者在作出投资决策前应仔细阅读本基金的招募说明书及其更新。

本报告中财务资料未经审计。

本报告期自 2023 年 1 月 1 日起至 2023 年 6 月 30 日止。

1.2 目录

§ 1 重要提示及目录	2
1.1 重要提示	2
1.2 目录	3
§ 2 基金简介	5
2.1 基金基本情况	5
2.2 基金产品说明	5
2.3 基金管理人和基金托管人	5
2.4 信息披露方式	6
2.5 其他相关资料	6
§ 3 主要财务指标和基金净值表现	7
3.1 主要会计数据和财务指标	7
3.2 基金净值表现	8
3.3 其他指标	9
§ 4 管理人报告	10
4.1 基金管理人及基金经理情况	10
4.2 管理人对报告期内本基金运作合规守信情况的说明	11
4.3 管理人对报告期内公平交易情况的专项说明	11
4.4 管理人对报告期内基金的投资策略和业绩表现的说明	11
4.5 管理人对宏观经济、证券市场及行业走势的简要展望	12
4.6 管理人对报告期内基金估值程序等事项的说明	12
4.7 管理人对报告期内基金利润分配情况的说明	13
4.8 报告期内管理人对本基金持有人数或基金资产净值预警情形的说明	13
§ 5 托管人报告	14
5.1 报告期内本基金托管人合规守信情况声明	14
5.2 托管人对报告期内本基金投资运作合规守信、净值计算、利润分配等情况的说明	14
5.3 托管人对本中期报告中财务信息等内容真实、准确和完整发表意见	14
§ 6 半年度财务会计报告（未经审计）	15
6.1 资产负债表	15
6.2 利润表	16
6.3 净资产（基金净值）变动表	17
6.4 报表附注	20
§ 7 投资组合报告	52
7.1 期末基金资产组合情况	52
7.2 报告期末按行业分类的股票投资组合	52
7.3 期末按公允价值占基金资产净值比例大小排序的所有股票投资明细	53
7.4 报告期内股票投资组合的重大变动	58
7.5 期末按债券品种分类的债券投资组合	62
7.6 期末按公允价值占基金资产净值比例大小排序的前五名债券投资明细	62
7.7 期末按公允价值占基金资产净值比例大小排序的所有资产支持证券投资明细	62

7.8 报告期末按公允价值占基金资产净值比例大小排序的前五名贵金属投资明细	62
7.9 期末按公允价值占基金资产净值比例大小排序的前五名权证投资明细	62
7.10 本基金投资股指期货的投资政策	62
7.11 报告期末本基金投资的国债期货交易情况说明	63
7.12 投资组合报告附注	63
§ 8 基金份额持有人信息	65
8.1 期末基金份额持有人户数及持有人结构	65
8.2 期末基金管理人的从业人员持有本基金的情况	65
8.3 期末基金管理人的从业人员持有本开放式基金份额总量区间情况	65
§ 9 开放式基金份额变动	66
§ 10 重大事件揭示	67
10.1 基金份额持有人大会决议	67
10.2 基金管理人、基金托管人的专门基金托管部门的重大人事变动	67
10.3 涉及基金管理人、基金财产、基金托管业务的诉讼	67
10.4 基金投资策略的改变	67
10.5 为基金进行审计的会计师事务所情况	67
10.6 管理人、托管人及其高级管理人员受稽查或处罚等情况	67
10.7 基金租用证券公司交易单元的有关情况	67
10.8 其他重大事件	68
§ 11 影响投资者决策的其他重要信息	69
11.1 报告期内单一投资者持有基金份额比例达到或超过 20%的情况	69
11.2 影响投资者决策的其他重要信息	69
§ 12 备查文件目录	70
12.1 备查文件目录	70
12.2 存放地点	70
12.3 查阅方式	70

§ 2 基金简介

2.1 基金基本情况

基金名称	恒越成长精选混合型证券投资基金	
基金简称	恒越成长精选混合	
基金主代码	010622	
基金运作方式	契约型开放式	
基金合同生效日	2021 年 2 月 9 日	
基金管理人	恒越基金管理有限公司	
基金托管人	宁波银行股份有限公司	
报告期末基金份额总额	1,621,237,703.74 份	
基金合同存续期	不定期	
下属分级基金的基金简称	恒越成长精选混合 A	恒越成长精选混合 C
下属分级基金的交易代码	010622	010623
报告期末下属分级基金的份额总额	1,158,072,428.23 份	463,165,275.51 份

2.2 基金产品说明

投资目标	本基金在严格控制组合风险并保持良好流动性的前提下，主要投资于产业地位突出、竞争优势显著的优质成长类企业，力争实现基金资产的长期稳定增值。
投资策略	本基金将紧密跟踪中国经济转型升级的发展方向，把握产业发展的上升期，从产业发展特点及趋势、企业成长能力、成长质量及成长驱动因素等维度，运用定量分析和定性分析相结合的方法，对上市公司的持续成长性进行综合评估，精选成长空间广阔、具有竞争优势、估值与中长期成长速度匹配的公司。
业绩比较基准	沪深 300 指数收益率×65%+中证香港 100 指数收益率×20%+中债总全价指数收益率×15%
风险收益特征	本基金为混合型基金，其预期收益及预期风险水平低于股票型基金，高于债券型基金及货币市场基金。 本基金除了投资 A 股外，还可根据法律法规规定投资港股通标的股票，需承担汇率风险以及香港市场的风险。

2.3 基金管理人和基金托管人

项目		基金管理人	基金托管人
名称		恒越基金管理有限公司	宁波银行股份有限公司
信息披露 负责人	姓名	孙霞	朱广科
	联系电话	021-80363958	0574-87050338
	电子邮箱	susan.sun@hengyuefund.com	custody-audit@nbc.cn
客户服务电话		400-921-7000	0574-83895886
传真		021-80363989	0574-89103213

注册地址	上海市浦东新区龙阳路 2277 号 2102 室	中国浙江宁波市鄞州区宁东路 345 号
办公地址	上海市浦东新区龙阳路 2277 号 21 楼	中国浙江宁波市鄞州区宁东路 345 号
邮政编码	201204	315100
法定代表人	黄小坚	陆华裕

2.4 信息披露方式

本基金选定的信息披露报纸名称	证券时报
登载基金中期报告正文的管理人互联网网址	http://www.hengyuefund.com
基金中期报告备置地点	基金管理人及托管人办公地址

2.5 其他相关资料

项目	名称	办公地址
注册登记机构	恒越基金管理有限公司	上海市浦东新区龙阳路 2277 号 永达国际大厦 21 楼

§ 3 主要财务指标和基金净值表现

3.1 主要会计数据和财务指标

金额单位：人民币元

3.1.1 期间数据和指标	报告期(2023年1月1日-2023年6月30日)	
	恒越成长精选混合 A	恒越成长精选混合 C
本期已实现收益	-194,057,995.06	-80,273,691.55
本期利润	-125,170,996.23	-51,486,455.43
加权平均基金份额本期利润	-0.1034	-0.1031
本期加权平均净值利润率	-13.20%	-13.23%
本期基金份额净值增长率	-12.42%	-12.55%
3.1.2 期末数据和指标	报告期末(2023年6月30日)	
期末可供分配利润	-320,005,607.14	-130,541,479.81
期末可供分配基金份额利润	-0.2763	-0.2818
期末基金资产净值	841,911,962.18	334,312,091.41
期末基金份额净值	0.7270	0.7218
3.1.3 累计期末指标	报告期末(2023年6月30日)	
基金份额累计净值增长率	-27.30%	-27.82%

注：1、上述基金业绩指标不包括持有人认购或交易基金的各项费用（例如，开放式基金的申购赎回费、基金转换费等），计入费用后实际收益水平要低于所列数字。

2、本期已实现收益指基金本期利息收入、投资收益、其他收入（不含公允价值变动收益）扣除相关费用和信用减值损失后的余额，本期利润为本期已实现收益加上本期公允价值变动收益。

3、期末可供分配利润，采用期末资产负债表中未分配利润与未分配利润中已实现部分的孰低数（为期末余额，不是当期发生数）。

3.2 基金净值表现

3.2.1 基金份额净值增长率及其与同期业绩比较基准收益率的比较

恒越成长精选混合 A

阶段	份额净值增长率①	份额净值增长率标准差②	业绩比较基准收益率③	业绩比较基准收益率标准差④	①—③	②—④
过去一个月	-1.97%	2.21%	2.08%	0.78%	-4.05%	1.43%
过去三个月	-5.95%	2.00%	-3.68%	0.72%	-2.27%	1.28%
过去六个月	-12.42%	1.58%	-0.41%	0.74%	-12.01%	0.84%
过去一年	-30.43%	1.52%	-10.52%	0.89%	-19.91%	0.63%
自基金合同生效起至今	-27.30%	1.65%	-26.47%	1.00%	-0.83%	0.65%

恒越成长精选混合 C

阶段	份额净值增长率①	份额净值增长率标准差②	业绩比较基准收益率③	业绩比较基准收益率标准差④	①—③	②—④
过去一个月	-2.00%	2.21%	2.08%	0.78%	-4.08%	1.43%
过去三个月	-6.02%	2.00%	-3.68%	0.72%	-2.34%	1.28%
过去六个月	-12.55%	1.58%	-0.41%	0.74%	-12.14%	0.84%
过去一年	-30.64%	1.52%	-10.52%	0.89%	-20.12%	0.63%
自基金合同生效起至今	-27.82%	1.65%	-26.47%	1.00%	-1.35%	0.65%

注：本基金基金合同于 2021 年 2 月 9 日生效。

3.2.2 自基金合同生效以来基金份额累计净值增长率变动及其与同期业绩比较基准收益率变动的比较

恒越成长精选混合A累计净值增长率与同期业绩比较基准收益率的历史走势对比图

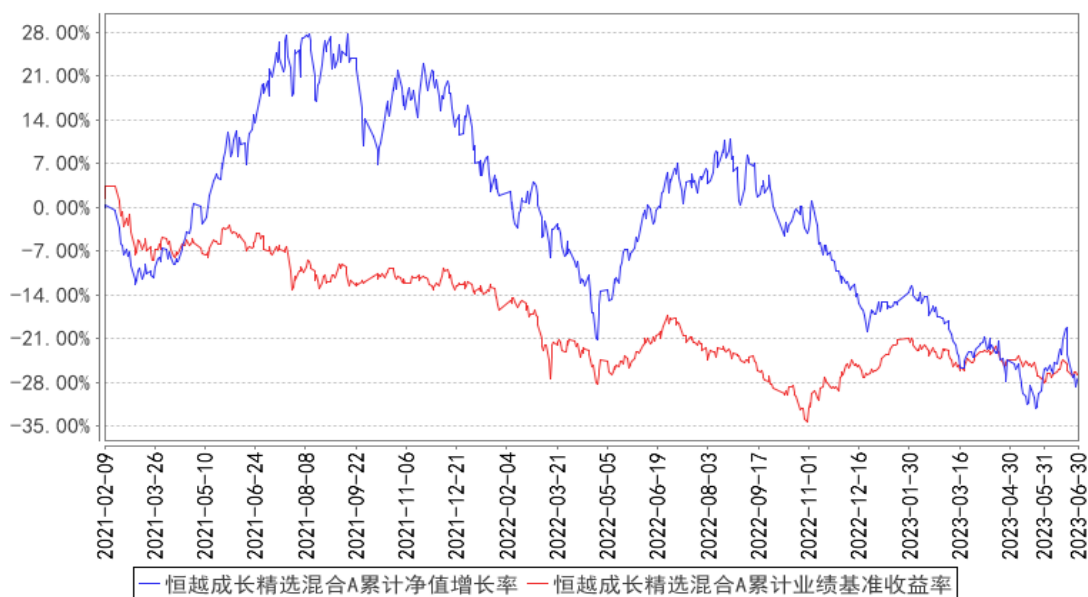

恒越成长精选混合C累计净值增长率与同期业绩比较基准收益率的历史走势对比图

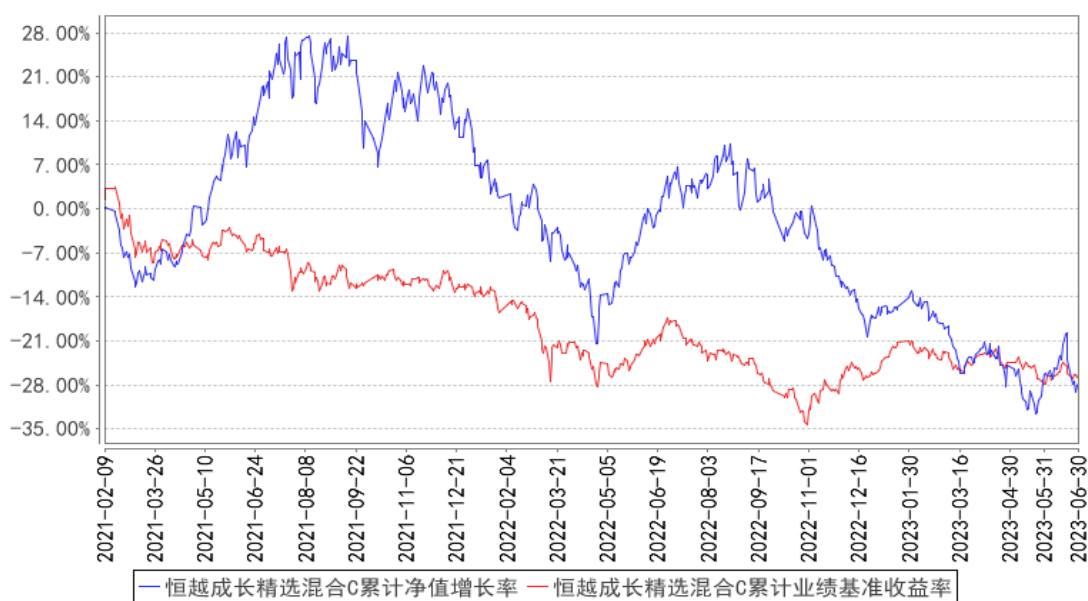

注：本基金基金合同于 2021 年 2 月 9 日生效。

3.3 其他指标

无。

§ 4 管理人报告

4.1 基金管理人及基金经理情况

4.1.1 基金管理人及其管理基金的经验

恒越基金管理有限公司（以下简称“恒越基金”或“公司”）经中国证监会证监许可（2017）1627 号文批准，于 2017 年 9 月 14 日取得营业执照正式成立，并于 2017 年 10 月 9 日取得中国证监会颁发的《经营证券期货业务许可证》。公司注册地址在上海市浦东新区龙阳路 2277 号 2102 室，注册资本 2 亿元人民币。

公司奉行正直、专注、合作、稳健的企业价值观，以帮助客户实现财务目标为使命，致力于成为客户值得信赖的长期合作伙伴、中国市场具影响力的投资管理专家。

恒越基金建立了完善有效的公司治理结构和激励约束机制。在治理层面，公司设股东会、董事会、2 名监事，其中设有代表公司员工行使监督职责的职工监事。结合公司推行的股权长效激励约束机制，可以更好地将公司、员工与基金持有人利益进行长期绑定。同时，基于监管法律法规及公司章程，借鉴国内外先进经验，公司制定有完善详尽的股东会、董事会及风险控制委员会议事规则。

通过提供多维度、人性化的客户服务，恒越基金始终与持有人保持信息透明；通过建立完备的风险控制体系，最大限度地保证客户的利益。公司将以专业的投资能力、规范的公司治理、诚信至上的服务、力求创新的精神为广大投资者创造价值。

截至 2023 年 6 月 30 日，公司共发行并管理 15 只公募基金。

4.1.2 基金经理（或基金经理小组）及基金经理助理简介

姓名	职务	任本基金的基金经理（助理）期限		证券从业年限	说明
		任职日期	离任日期		
陈思远	本基金基金经理	2022 年 11 月 25 日	-	4 年	美国杜兰大学金融学硕士，曾任台湾元大证券股份有限公司上海代表处研究员、中海基金管理有限公司分析师。2021 年 7 月加入恒越基金。
高楠	原总经理助理、投资副总监、权益投资部总监、本基金原基金经理	2021 年 2 月 9 日	2023 年 1 月 10 日	11 年	北京大学硕士研究生，中国国籍，具有基金从业资格。2012 年 7 月至 2017 年 7 月在平安资产管理有限责任公司工作。2017 年 7 月至 2020 年 4 月在国泰基金管理有限公司工作，先后任投资经理、国泰融安多策略灵活配置混合型证券投资基金基金经理（2017 年 11 月 24 日-2020 年 4 月 2 日）。2020 年 4 月入职恒越基金管理有限公司。

注：1. 此处的“任职日期”和“离职日期”分别为公告确定的聘任日期和解聘日期。

2. 证券从业的含义遵从《证券投资基金经营机构董事、监事、高级管理人员及从业人员监督管理办法》等相关规定。

4.1.3 期末兼任私募资产管理计划投资经理的基金经理同时管理的产品情况

无。

4.2 管理人对报告期内本基金运作合规守信情况的说明

本报告期内，本基金管理人严格遵守《中华人民共和国证券投资基金法》等有关法律法规及基金合同等有关基金法律文件的规定，本着诚实守信、勤勉尽责的原则管理和运作基金资产，在严格控制风险的基础上，为基金份额持有人谋求最大利益。本报告期内，本基金运作合法合规，不存在违反基金合同和损害基金份额持有人利益的行为。

4.3 管理人对报告期内公平交易情况的专项说明

4.3.1 公平交易制度的执行情况

本报告期内，本基金管理人严格执行了《证券投资基金管理公司公平交易制度指导意见》和公司制定的公平交易相关制度，从授权、研究分析、投资决策、交易执行、业绩评估等环节严格把关，在投资管理活动中公平对待不同投资组合，严禁直接或者通过与第三方的交易安排在不同投资组合之间进行利益输送，切实防范利益输送，保护投资者的合法权益。

4.3.2 异常交易行为的专项说明

本报告期内，本基金管理人严格执行了异常交易监控与报告相关制度。本报告期内，未发现本基金有可能导致不公平交易和利益输送的异常交易。

4.4 管理人对报告期内基金的投资策略和业绩表现的说明

4.4.1 报告期内基金投资策略和运作分析

上半年国内经济曲折复苏，冲高回落。一季度产需活动随线下场景开放出现强劲反弹，但积压需求释放后，内生动能不足的问题逐步显现。二季度地产投资跌幅持续扩大、制造业投资信心不足影响再度下行、消费受收入制约修复放缓等，拖累经济明显走弱。物价通缩程度加深验证内需走弱，CPI 同比年中跌至 0、PPI 同比跌幅不断加深。6 月起，央行超预期降息释放稳增长信号。

海外方面，美国度过银行流动性危机后，经济韧性超出预期。尽管制造业 PMI 在荣枯线以下持续走低，但服务业仍然位于荣枯线上方，就业、消费等指标超预期强劲，通胀指标中的服务类价格黏性仍强，背后是居民超额储蓄、劳动力供给缺口恢复较慢带来的“就业-薪资-通胀”螺旋仍在演绎。美联储 6 月会议暂停加息，但点阵图显示下半年还有两次加息。尽管加息预期往偏鹰方向修正，但随着一些大型科技公司持续加强对 AI 的研发投入及产品化进展，科技股继续强劲上涨。

回到 A 股市场,伴随着经济复苏进程起伏,市场对宏观经济的预期也经历了从“弱复苏”转向“不复苏”甚至是“衰退”的变化,期间顺周期板块波动较大、整体下跌,顺应全球科技浪潮的通信、传媒、计算机等行业领涨,具备高股息的价值类资产表现也相对占优。

操作上,本基金延续以自下而上的投资策略,寻找估值与成长空间匹配的个股进行配置,主要集中在成长赛道中的细分景气环节,包括自主可控方向上的高端装备以及 TMT 科技等。此外,本基金密切关注宏观环境演绎,随着部分行业库存逐渐见底,顺周期内部结构性机会仍然存在。

4.4.2 报告期内基金的业绩表现

截至本报告期末恒越成长精选混合 A 基金份额净值为 0.7270 元,本报告期基金份额净值增长率为-12.42%;截至本报告期末恒越成长精选混合 C 基金份额净值为 0.7218 元,本报告期基金份额净值增长率为-12.55%;同期业绩比较基准收益率为-0.41%。

4.5 管理人对宏观经济、证券市场及行业走势的简要展望

国内经济下行最快的阶段已经过去,年中起 PMI 及部分高频经济指标开始呈现筑底迹象。7 月底政治局会议定调“加强逆周期调节”以来,促进消费、优化房地产调控、支持民营经济等政策陆续出台,下半年经济有望在政策支持下企稳甚至温和回升。与此同时,PPI 大概率已于年中见底,后续预计跌幅收窄,对企业盈利的拖累将逐渐减弱。下半年流动性环境将较为友好,降准、公开市场操作、结构性货币政策等工具可期。

美国加息周期进入尾声阶段,薪资增速和核心通胀粘性使得美联储在 7 月后仍有再加息的可能性,同时经济韧性会使得美联储停止降息后维持一段时间的高利率水平,而不会在年内快速降息。这也意味着,美国经济将再次面临高利率环境的考验,不排除中小银行、商业地产等脆弱环节再出风险事件的可能性,虽然不至于演化成金融危机,但金融条件收紧和信贷紧缩难以避免。综合考虑到美国居民部门超额储蓄可能仅能维持到四季度,届时居民消费韧性可能无法持续,经济衰退担忧可能将会卷土重来。

展望后市,我们看好国内经济预期企稳回升、海外阶段性“软着陆”带来的结构性机会,也将密切关注国内经济修复情况、海外高利率影响等因素的扰动。方向上,我们认为经济总量虽可能修复但弹性有限,所以在顺周期资产中,我们希望挑选出有增量逻辑或者自身逻辑相对突出的“优等生”(比如具备份额逻辑的制造业)。成长股中,“高质量发展”的政策大方向十分清晰,我们将继续挖掘在自主可控和科技创新领域中的优质个股。

4.6 管理人对报告期内基金估值程序等事项的说明

本基金管理人按照相关法律规定,设有估值委员会,并制定了相关制度及流程。估值委员会主要负责基金估值相关工作的评估、决策、执行和监督,确保基金估值的公允与合理。报告期内

相关基金估值政策由托管人进行复核。公司估值委员会由总经理负责，成员包括基金核算、风险管理、行业研究方面的业务骨干，均具有丰富的行业分析、会计核算等证券基金行业从业经验及专业能力。基金经理如认为估值有被歪曲或有失公允的情况，可向估值委员会报告并提出相关意见和建议。各方不存在任何重大利益冲突，一切以投资者利益最大化为最高准则。

4.7 管理人对报告期内基金利润分配情况的说明

截至本报告期末，根据基金合同和相关法律的规定，本基金无应分配但尚未分配的利润。

4.8 报告期内管理人对本基金持有人数或基金资产净值预警情形的说明

本报告期内，本基金管理人严格遵守《公开募集证券投资基金运作管理办法》第四十一条的规定。报告期内，本基金未出现上述情形。

§ 5 托管人报告

5.1 报告期内本基金托管人遵规守信情况声明

本报告期内，本托管人在恒越成长精选混合型证券投资基金（以下称“本基金”）的托管过程中，严格遵守《中华人民共和国证券投资基金法》及其他有关法律法规、基金合同和托管协议的有关规定，不存在损害基金份额持有人利益的行为，完全尽职尽责地履行了应尽的义务。

5.2 托管人对报告期内本基金投资运作遵规守信、净值计算、利润分配等情况的说明

本报告期内，本托管人根据《中华人民共和国证券投资基金法》及其他有关法律法规、基金合同和托管协议的规定，对本基金管理人的投资运作进行了必要的监督，对基金资产净值的计算、基金份额申购赎回价格的计算以及基金费用开支等方面进行了认真地复核，未发现本基金管理人存在损害基金份额持有人利益的行为。

5.3 托管人对本中期报告中财务信息等内容的真实、准确和完整发表意见

本报告中的财务指标、净值表现、收益分配情况、财务会计报告（注：“财务会计报告”中的“各关联方投资本基金的情况”、“金融工具风险及管理”部分以及“基金份额持有人信息”部分均未在托管人复核范围内）、投资组合报告等数据真实、准确和完整。

§ 6 半年度财务会计报告（未经审计）

6.1 资产负债表

会计主体：恒越成长精选混合型证券投资基金

报告截止日：2023 年 6 月 30 日

单位：人民币元

资产	附注号	本期末 2023 年 6 月 30 日	上年度末 2022 年 12 月 31 日
资产：			
银行存款	6.4.7.1	111,322,520.26	428,100,893.42
结算备付金		16,654,264.61	51,590,137.19
存出保证金		-	-
交易性金融资产	6.4.7.2	1,050,095,173.70	1,022,575,364.28
其中：股票投资		1,048,252,923.55	1,022,575,364.28
基金投资		-	-
债券投资		1,842,250.15	-
资产支持证券投资		-	-
贵金属投资		-	-
其他投资		-	-
衍生金融资产	6.4.7.3	-	-
买入返售金融资产	6.4.7.4	-	-
应收清算款		-	-
应收股利		-	-
应收申购款		354,455.35	476,009.62
递延所得税资产		-	-
其他资产	6.4.7.5	-	-
资产总计		1,178,426,413.92	1,502,742,404.51
负债和净资产	附注号	本期末 2023 年 6 月 30 日	上年度末 2022 年 12 月 31 日
负债：			
短期借款		-	-
交易性金融负债		-	-
衍生金融负债	6.4.7.3	-	-
卖出回购金融资产款		-	-
应付清算款		-	-
应付赎回款		391,948.77	246,599.68
应付管理人报酬		1,513,761.69	1,970,023.48
应付托管费		100,917.47	131,334.88
应付销售服务费		86,619.37	117,782.86
应付投资顾问费		-	-
应交税费		8.74	-
应付利润		-	-

递延所得税负债		-	-
其他负债	6.4.7.6	109,104.29	220,032.16
负债合计		2,202,360.33	2,685,773.06
净资产：			
实收基金	6.4.7.7	1,621,237,703.74	1,810,159,951.78
未分配利润	6.4.7.8	-445,013,650.15	-310,103,320.33
净资产合计		1,176,224,053.59	1,500,056,631.45
负债和净资产总计		1,178,426,413.92	1,502,742,404.51

注：1、报告截止日 2023 年 6 月 30 日，恒越成长精选混合份额总额 1,621,237,703.74 份，其中恒越成长精选混合 A 基金份额净值 0.7270 元，基金份额总额 1,158,072,428.23 份；恒越成长精选混合 C 基金份额净值 0.7218 元，基金份额总额 463,165,275.51 份。

2、银行存款 111,322,520.26 元，包括了本基金存放于托管人账户内的存款 1,401,467.40 元和基金结算机构的证券账户内的存款 109,921,052.86 元。

6.2 利润表

会计主体：恒越成长精选混合型证券投资基金

本报告期：2023 年 1 月 1 日至 2023 年 6 月 30 日

单位：人民币元

项目	附注号	本期 2023 年 1 月 1 日至 2023 年 6 月 30 日	上年度可比期间 2022 年 1 月 1 日至 2022 年 6 月 30 日
一、营业总收入		-165,306,652.72	-243,836,828.01
1. 利息收入		1,022,807.45	1,068,133.08
其中：存款利息收入	6.4.7.9	941,825.96	1,068,133.08
债券利息收入		-	-
资产支持证券利息收入		-	-
买入返售金融资产收入		80,981.49	-
证券出借利息收入		-	-
其他利息收入		-	-
2. 投资收益（损失以“-”填列）		-264,051,042.33	-278,500,979.71
其中：股票投资收益	6.4.7.10	-267,131,525.63	-277,272,157.47
基金投资收益		-	-
债券投资收益	6.4.7.11	866.83	3,704,999.89
资产支持证券投资	6.4.7.12	-	-
收益			
贵金属投资收益	6.4.7.13	-	-
衍生工具收益	6.4.7.14	-	-9,354,300.12

股利收益	6.4.7.15	3,079,616.47	4,420,477.99
以摊余成本计量的金融资产终止确认产生的收益		-	-
其他投资收益		-	-
3. 公允价值变动收益（损失以“-”号填列）	6.4.7.16	97,674,234.95	33,354,720.68
4. 汇兑收益（损失以“-”号填列）		-	-
5. 其他收入（损失以“-”号填列）	6.4.7.17	47,347.21	241,297.94
减：二、营业总支出		11,350,798.94	16,503,219.16
1. 管理人报酬	6.4.10.2.1	9,992,467.94	14,531,316.49
2. 托管费	6.4.10.2.2	666,164.57	968,754.47
3. 销售服务费	6.4.10.2.3	581,546.77	894,033.62
4. 投资顾问费		-	-
5. 利息支出		-	-
其中：卖出回购金融资产支出		-	-
6. 信用减值损失	6.4.7.18	-	-
7. 税金及附加		3.19	18.64
8. 其他费用	6.4.7.19	110,616.47	109,095.94
三、利润总额（亏损总额以“-”号填列）		-176,657,451.66	-260,340,047.17
减：所得税费用		-	-
四、净利润（净亏损以“-”号填列）		-176,657,451.66	-260,340,047.17
五、其他综合收益的税后净额		-	-
六、综合收益总额		-176,657,451.66	-260,340,047.17

6.3 净资产（基金净值）变动表

会计主体：恒越成长精选混合型证券投资基金

本报告期：2023 年 1 月 1 日至 2023 年 6 月 30 日

单位：人民币元

项目	本期 2023 年 1 月 1 日至 2023 年 6 月 30 日			
	实收基金	其他综合收益	未分配利润	净资产合计
一、上期期末净资产（基金净值）	1,810,159,951.78	-	-310,103,320.33	1,500,056,631.45
加：会计政策变	-	-	-	-

更				
前期差错更正	-	-	-	-
其他	-	-	-	-
二、本期末期初净资产(基金净值)	1,810,159,951.78	-	-310,103,320.33	1,500,056,631.45
三、本期增减变动额(减少以“-”号填列)	-188,922,248.04	-	-134,910,329.82	-323,832,577.86
(一)、综合收益总额	-	-	-176,657,451.66	-176,657,451.66
(二)、本期基金份额交易产生的基金净值变动数(净值减少以“-”号填列)	-188,922,248.04	-	41,747,121.84	-147,175,126.20
其中:1.基金申购款	82,596,050.32	-	-17,432,440.15	65,163,610.17
2.基金赎回款	-271,518,298.36	-	59,179,561.99	-212,338,736.37
(三)、本期向基金份额持有人分配利润产生的基金净值变动(净值减少)	-	-	-	-

以“-”号填列)				
(四)、其他综合收益结转留存收益	-	-	-	-
四、本期末净资产(基金净值)	1,621,237,703.74	-	-445,013,650.15	1,176,224,053.59
项目	上年度可比期间 2022年1月1日至2022年6月30日			
	实收基金	其他综合收益	未分配利润	净资产合计
一、上期期末净资产(基金净值)	2,100,835,954.34	-	337,980,994.50	2,438,816,948.84
加:会计政策变更	-	-	-	-
前期差错更正	-	-	-	-
其他	-	-	-	-
二、本期初净资产(基金净值)	2,100,835,954.34	-	337,980,994.50	2,438,816,948.84
三、本期增减变动额(减少以“-”号填列)	-175,745,861.01	-	-253,898,174.54	-429,644,035.55
(一)、综合收益总额	-	-	-260,340,047.17	-260,340,047.17
(二)、本期基金份额交易产生的基金净值	-175,745,861.01	-	6,441,872.63	-169,303,988.38

变动数 (净值 减少以 “-”号 填列)				
其中:1. 基金申 购款	226,258,639.08	-	-3,813,945.64	222,444,693.44
2 .基金赎 回款	-402,004,500.09	-	10,255,818.27	-391,748,681.82
(三)、 本期向 基金份 额持有 人分配 利润产 生的基 金净值 变动(净 值减少 以“-” 号填列)	-	-	-	-
(四)、 其他综 合收益 结转留 存收益	-	-	-	-
四、本期 期末净 资产(基 金净值)	1,925,090,093.33	-	84,082,819.96	2,009,172,913.29

报表附注为财务报表的组成部分。

本报告 6.1 至 6.4 财务报表由下列负责人签署：

黄小坚

基金管理人负责人

侯晓阳

主管会计工作负责人

孙尧

会计机构负责人

6.4 报表附注

6.4.1 基金基本情况

恒越成长精选混合型证券投资基金(以下简称“本基金”)经中国证券监督管理委员会(以下

简称“中国证监会”)证监许可[2020]2705 号文《关于准予恒越成长精选混合型证券投资基金注册的批复》核准,由恒越基金管理有限公司依照《中华人民共和国证券投资基金法》和《恒越成长精选混合型证券投资基金基金合同》负责公开募集。本基金为契约型开放式,存续期限不定,首次设立募集不包括认购资金利息共募集人民币 2,375,689,102.59 元,业经普华永道会计师事务所(特殊普通合伙)普华永道中天验字(2021)第 0147 号验资报告予以验证。经向中国证监会备案,《恒越成长精选混合型证券投资基金基金合同》于 2021 年 2 月 9 日正式生效,基金合同生效日的基金份额总额为 2,376,646,595.04 份基金份额,其中认购资金利息折合 957,492.45 份基金份额。本基金的基金管理人为恒越基金管理有限公司,基金托管人为宁波银行股份有限公司。

根据《中华人民共和国证券投资基金法》和《恒越成长精选混合型证券投资基金基金合同》的有关规定,本基金的投资范围包括国内依法发行上市的股票(包括主板、中小板、创业板及其他经中国证监会核准或注册上市的股票)、港股通标的股票、存托凭证、债券(包括国内依法发行和上市交易的国债、央行票据、金融债券、企业债券、公司债券、中期票据、短期融资券、超短期融资券、公开发行的次级债券、政府支持机构债券、政府支持债券、地方政府债券、可转换债券、可交换债券及其他经中国证监会允许投资的债券)、资产支持证券、债券回购、银行存款(包括协议存款、定期存款及其他银行存款)、同业存单、货币市场工具、股指期货以及经中国证监会允许基金投资的其他金融工具,但需符合中国证监会的相关规定。基金的投资组合比例为:本基金投资于股票(含存托凭证)的比例为基金资产的 60%-95%(其中港股通标的股票投资比例不得超过股票资产的 50%)。本基金每个交易日日终在扣除股指期货合约需缴纳的交易保证金后,保持现金(不包括结算备付金、存出保证金、应收申购款等)或者到期日在一年以内的政府债券不低于基金资产净值的 5%。本基金的业绩比较基准为沪深 300 指数收益率 \times 65%+中证香港 100 指数收益率 \times 20%+中债总全价指数收益率 \times 15%。

6.4.2 会计报表的编制基础

本财务报表系按照财政部颁布的《企业会计准则——基本准则》以及其后颁布及修订的具体会计准则、应用指南、解释以及《资产管理产品相关会计处理规定》和其他相关规定(统称“企业会计准则”)编制,同时,在信息披露和估值方面,也参考了中国证监会颁布的《中国证券监督管理委员会关于证券投资基金估值业务的指导意见》、《公开募集证券投资基金信息披露管理办法》、《证券投资基金信息披露内容与格式准则》第 2 号《年度报告的内容与格式》、《证券投资基金信息披露编报规则》第 3 号《会计报表附注的编制及披露》、《证券投资基金信息披露 XBRL 模板第 3 号<年度报告和中期报告>》以及中国证监会和中国证券投资基金业协会颁布的其他相关规定。本财务报表以本基金持续经营为基础列报。

6.4.3 遵循企业会计准则及其他有关规定的声明

本财务报表符合企业会计准则的要求，真实、完整地反映了本基金本报告期末的财务状况以及本报告期间的经营成果和基金净值变动情况等有关信息。

6.4.4 本报告期所采用的会计政策、会计估计与最近一期年度报告相一致的说明

本报告期所采用的会计政策、会计估计与最近一期年度报告相一致。

6.4.5 会计政策和会计估计变更以及差错更正的说明

6.4.5.1 会计政策变更的说明

本基金本报告期未发生会计政策变更。

6.4.5.2 会计估计变更的说明

本基金本报告期未发生会计估计变更。

6.4.5.3 差错更正的说明

本基金在本报告期间无须说明的会计差错更正。

6.4.6 税项

根据财政部、国家税务总局财税[2002]128号《关于开放式证券投资基金有关税收问题的通知》、财税[2008]1号《关于企业所得税若干优惠政策的通知》、财税[2012]85号《关于实施上市公司股息红利差别化个人所得税政策有关问题的通知》、财税[2014]81号《财政部国家税务总局证监会关于沪港股票市场交易互联互通机制试点有关税收政策的通知》、财税[2015]101号《关于上市公司股息红利差别化个人所得税政策有关问题的通知》、财税[2016]36号《关于全面推开营业税改征增值税试点的通知》、财税[2016]46号《关于进一步明确全面推开营改增试点金融业有关政策的通知》、财税[2016]70号《关于金融机构同业往来等增值税政策的补充通知》、财税[2016]127号《财政部国家税务总局证监会关于深港股票市场交易互联互通机制试点有关税收政策的通知》、财税[2016]140号《关于明确金融 房地产开发 教育辅助服务等增值税政策的通知》、财税[2017]2号《关于资管产品增值税政策有关问题的补充通知》、财税[2017]56号《关于资管产品增值税有关问题的通知》、财税[2017]90号《关于租入固定资产进项税额抵扣等增值税政策的通知》及其他相关财税法规和实务操作，主要税项列示如下：

(1) 资管产品运营过程中发生的增值税应税行为，以资管产品管理人为增值税纳税人。资管产品管理人运营资管产品过程中发生的增值税应税行为，暂适用简易计税方法，按照3%的征收率缴纳增值税。

对证券投资基金管理人运用基金买卖股票、债券的转让收入免征增值税，对国债、地方政府债以及金融同业往来利息收入亦免征增值税。资管产品管理人运营资管产品提供的贷款服务，以

产生的利息及利息性质的收入为销售额。

(2) 对基金从证券市场中取得的收入，包括买卖股票、债券的差价收入，股票的股息、红利收入，债券的利息收入及其他收入，暂不征收企业所得税。

(3) 对基金取得的企业债券利息收入，应由发行债券的企业在向基金支付利息时代扣代缴 20% 的个人所得税。对基金从上市公司取得的股息红利所得，持股期限在 1 个月以内(含 1 个月)的，其股息红利所得全额计入应纳税所得额；持股期限在 1 个月以上至 1 年(含 1 年)的，暂减按 50% 计入应纳税所得额；持股期限超过 1 年的，暂免征收个人所得税。对基金持有的上市公司限售股，解禁后取得的股息、红利收入，按照上述规定计算纳税，持股时间自解禁日起计算；解禁前取得的股息、红利收入继续暂减按 50% 计入应纳税所得额。上述所得统一适用 20% 的税率计征个人所得税。

对基金通过沪港通/深港通投资香港联交所上市 H 股取得的股息红利，H 股公司应向中国证券登记结算有限责任公司(以下简称“中国结算”)提出申请，由中国结算向 H 股公司提供内地个人投资者名册，H 股公司按照 20% 的税率代扣个人所得税。基金通过沪港通/深港通投资香港联交所上市的非 H 股取得的股息红利，由中国结算按照 20% 的税率代扣个人所得税。

(4) 基金卖出股票按 0.1% 的税率缴纳股票交易印花税，买入股票不征收股票交易印花税。基金通过沪港通/深港通买卖、继承、赠与联交所上市股票，按照香港特别行政区现行税法规定缴纳印花税。

(5) 本基金的城市维护建设税、教育费附加和地方教育附加等税费按照实际缴纳增值税额的适用比例计算缴纳。

6.4.7 重要财务报表项目的说明

6.4.7.1 银行存款

单位：人民币元

项目	本期末 2023 年 6 月 30 日
活期存款	1,401,467.40
等于：本金	1,401,298.01
加：应计利息	169.39
减：坏账准备	-
定期存款	-
等于：本金	-
加：应计利息	-
减：坏账准备	-
其中：存款期限 1 个月以内	-
存款期限 1-3 个月	-

存款期限 3 个月以上	-
其他存款	109,921,052.86
等于：本金	109,897,560.47
加：应计利息	23,492.39
减：坏账准备	-
合计	111,322,520.26

注：其他存款为本基金存放在开立于基金结算机构的证券账户内的存款。

6.4.7.2 交易性金融资产

单位：人民币元

项目	本期末 2023 年 6 月 30 日				
	成本	应计利息	公允价值	公允价值变动	
股票	1,014,664,621.34	-	1,048,252,923.55	33,588,302.21	
贵金属投资-金交所黄金合约	-	-	-	-	
债券	交易所市场	1,332,000.00	893.35	1,842,250.15	509,356.80
	银行间市场	-	-	-	-
	合计	1,332,000.00	893.35	1,842,250.15	509,356.80
资产支持证券	-	-	-	-	
基金	-	-	-	-	
其他	-	-	-	-	
合计	1,015,996,621.34	893.35	1,050,095,173.70	34,097,659.01	

6.4.7.3 衍生金融资产/负债

6.4.7.3.1 衍生金融资产/负债期末余额

本基金本报告期末未持有衍生金融资产/负债。

6.4.7.3.2 期末基金持有的期货合约情况

本基金本报告期末未持有期货合约。

6.4.7.3.3 期末基金持有的黄金衍生品情况

本基金不投资黄金衍生品。

6.4.7.4 买入返售金融资产

6.4.7.4.1 各项买入返售金融资产期末余额

本基金本报告期末未持有买入返售金融资产。

6.4.7.4.2 期末买断式逆回购交易中取得的债券

本基金本报告期末未持有买断式逆回购中取得的债券。

6.4.7.5 其他资产

本基金本报告期末未持有其他资产。

6.4.7.6 其他负债

单位：人民币元

项目	本期末 2023 年 6 月 30 日
应付券商交易单元保证金	-
应付赎回费	8.35
应付证券出借违约金	-
应付交易费用	-
其中：交易所市场	-
银行间市场	-
应付利息	-
预提费用	109,095.94
合计	109,104.29

6.4.7.7 实收基金

金额单位：人民币元

恒越成长精选混合 A

项目	本期 2023 年 1 月 1 日至 2023 年 6 月 30 日	
	基金份额（份）	账面金额
上年度末	1,269,191,904.90	1,269,191,904.90
本期申购	35,566,991.61	35,566,991.61
本期赎回（以“-”号填列）	-146,686,468.28	-146,686,468.28
基金拆分/份额折算前	-	-
基金拆分/份额折算调整	-	-
本期申购	-	-
本期赎回（以“-”号填列）	-	-
本期末	1,158,072,428.23	1,158,072,428.23

恒越成长精选混合 C

项目	本期 2023 年 1 月 1 日至 2023 年 6 月 30 日	
	基金份额（份）	账面金额
上年度末	540,968,046.88	540,968,046.88
本期申购	47,029,058.71	47,029,058.71
本期赎回（以“-”号填列）	-124,831,830.08	-124,831,830.08
基金拆分/份额折算前	-	-
基金拆分/份额折算调整	-	-
本期申购	-	-
本期赎回（以“-”号填列）	-	-
本期末	463,165,275.51	463,165,275.51

注：申购含红利再投、转换入份额，赎回含转换出份额。

6.4.7.8 未分配利润

单位：人民币元

恒越成长精选混合 A

项目	已实现部分	未实现部分	未分配利润合计
上年度末	-148,477,985.98	-67,170,892.68	-215,648,878.66
本期利润	-194,057,995.06	68,886,998.83	-125,170,996.23
本期基金份额交易产生的变动数	22,530,373.90	2,129,034.94	24,659,408.84
其中：基金申购款	-6,524,863.35	-464,478.09	-6,989,341.44
基金赎回款	29,055,237.25	2,593,513.03	31,648,750.28
本期已分配利润	-	-	-
本期末	-320,005,607.14	3,845,141.09	-316,160,466.05

恒越成长精选混合 C

项目	已实现部分	未实现部分	未分配利润合计
上年度末	-66,186,200.99	-28,268,240.68	-94,454,441.67
本期利润	-80,273,691.55	28,787,236.12	-51,486,455.43
本期基金份额交易产生的变动数	15,918,412.73	1,169,300.27	17,087,713.00
其中：基金申购款	-9,637,587.31	-805,511.40	-10,443,098.71
基金赎回款	25,556,000.04	1,974,811.67	27,530,811.71
本期已分配利润	-	-	-
本期末	-130,541,479.81	1,688,295.71	-128,853,184.10

6.4.7.9 存款利息收入

单位：人民币元

项目	本期
	2023年1月1日至2023年6月30日
活期存款利息收入	14,313.81
定期存款利息收入	-
其他存款利息收入	664,693.85
结算备付金利息收入	261,068.19
其他	1,750.11
合计	941,825.96

注：1、其他存款利息收入为本基金存放在开立于基金结算机构的证券账户内的存款的利息收入。

2、其他项为基金申购款利息收入。

6.4.7.10 股票投资收益

6.4.7.10.1 股票投资收益项目构成

单位：人民币元

项目	本期
	2023年1月1日至2023年6月30日
股票投资收益——买卖股票差价收入	-267,131,525.63
股票投资收益——赎回差价收入	-

股票投资收益——申购差价收入	-
股票投资收益——证券出借差价收入	-
合计	-267,131,525.63

6.4.7.10.2 股票投资收益——买卖股票差价收入

单位：人民币元

项目	本期
	2023年1月1日至2023年6月30日
卖出股票成交总额	7,019,960,712.52
减：卖出股票成本总额	7,268,341,223.36
减：交易费用	18,751,014.79
买卖股票差价收入	-267,131,525.63

6.4.7.11 债券投资收益

6.4.7.11.1 债券投资收益项目构成

单位：人民币元

项目	本期
	2023年1月1日至2023年6月30日
债券投资收益——利息收入	866.83
债券投资收益——买卖债券（债转股及债券到期兑付）差价收入	-
债券投资收益——赎回差价收入	-
债券投资收益——申购差价收入	-
合计	866.83

6.4.7.11.2 债券投资收益——买卖债券差价收入

本基金本报告期无债券投资收益——买卖债券差价收入。

6.4.7.11.3 债券投资收益——赎回差价收入

本基金本报告期无债券投资收益——赎回差价收入。

6.4.7.11.4 债券投资收益——申购差价收入

本基金本报告期无债券投资收益——申购差价收入。

6.4.7.12 资产支持证券投资收益

本基金本报告期无资产支持证券投资收益。

6.4.7.13 贵金属投资收益

本基金不投资贵金属。

6.4.7.14 衍生工具收益

6.4.7.14.1 衍生工具收益——买卖权证差价收入

本基金不投资权证。

6.4.7.14.2 衍生工具收益——其他投资收益

本基金本报告期内无衍生工具收益-其他投资收益。

6.4.7.15 股利收益

单位：人民币元

项目	本期
	2023年1月1日至2023年6月30日
股票投资产生的股利收益	3,079,616.47
其中：证券出借权益补偿收入	-
基金投资产生的股利收益	-
合计	3,079,616.47

6.4.7.16 公允价值变动收益

单位：人民币元

项目名称	本期
	2023年1月1日至2023年6月30日
1. 交易性金融资产	97,674,234.95
股票投资	97,164,878.15
债券投资	509,356.80
资产支持证券投资	-
基金投资	-
贵金属投资	-
其他	-
2. 衍生工具	-
权证投资	-
3. 其他	-
减：应税金融商品公允价值变动产生的预估增值税	-
合计	97,674,234.95

6.4.7.17 其他收入

单位：人民币元

项目	本期
	2023年1月1日至2023年6月30日
基金赎回费收入	47,290.53
基金转换费收入	56.68
合计	47,347.21

6.4.7.18 信用减值损失

本基金本报告期内无信用减值损失。

6.4.7.19 其他费用

单位：人民币元

项目	本期 2023 年 1 月 1 日至 2023 年 6 月 30 日
审计费用	49,588.57
信息披露费	59,507.37
证券出借违约金	-
深港通证券组合费	1,520.53
合计	110,616.47

6.4.8 或有事项、资产负债表日后事项的说明

6.4.8.1 或有事项

截至资产负债表日，本基金无需要说明的或有事项。

6.4.8.2 资产负债表日后事项

截至财务报表报出日，本基金无需要作披露的资产负债表日后事项。

6.4.9 关联方关系

6.4.9.1 本报告期存在控制关系或其他重大利害关系的关联方发生变化的情况

本报告期内不存在控制关系或其他重大利害关系的关联方发生变化的情况。

6.4.9.2 本报告期与基金发生关联交易的各关联方

关联方名称	与本基金的关系
恒越基金管理有限公司（“恒越基金”）	基金管理人、注册登记机构、基金销售机构
宁波银行股份有限公司（“宁波银行”）	基金托管人、基金销售机构

注：以下关联交易均在正常业务范围内按一般商业条款订立。

6.4.10 本报告期及上年度可比期间的关联方交易

6.4.10.1 通过关联方交易单元进行的交易

6.4.10.1.1 股票交易

本基金本报告期内及上年度可比期间均无通过关联方交易单元进行的股票交易。

6.4.10.1.2 债券交易

本基金本报告期内及上年度可比期间均无通过关联方交易单元进行的债券交易。

6.4.10.1.3 债券回购交易

本基金本报告期内及上年度可比期间均无通过关联方交易单元进行的债券回购交易。

6.4.10.1.4 权证交易

本基金不投资权证。

6.4.10.1.5 应支付关联方的佣金

本基金本报告期内及上年度可比期间均无应支付关联方的佣金。

6.4.10.2 关联方报酬

6.4.10.2.1 基金管理费

单位：人民币元

项目	本期	上年度可比期间
	2023 年 1 月 1 日至 2023 年 6 月 30 日	2022 年 1 月 1 日至 2022 年 6 月 30 日
当期发生的基金应支付的管理费	9,992,467.94	14,531,316.49
其中：支付销售机构的客户维护费	2,036,811.68	6,143,581.84

注：支付基金管理人的管理人报酬按前一日基金资产净值 1.50%的年费率计提，逐日累计至每月月底，按月支付。其计算公式为：日管理人报酬=前一日基金资产净值 X 1.50%/ 当年天数。

6.4.10.2.2 基金托管费

单位：人民币元

项目	本期	上年度可比期间
	2023 年 1 月 1 日至 2023 年 6 月 30 日	2022 年 1 月 1 日至 2022 年 6 月 30 日
当期发生的基金应支付的托管费	666,164.57	968,754.47

注：支付基金托管人的托管费按前一日基金资产净值 0.10%的年费率计提，逐日累计至每月月底，按月支付。其计算公式为：日托管费=前一日基金资产净值 X 0.10%/ 当年天数。

6.4.10.2.3 销售服务费

单位：人民币元

获得销售服务费的各关联方名称	本期		
	2023 年 1 月 1 日至 2023 年 6 月 30 日		
	当期发生的基金应支付的销售服务费		
	恒越成长精选混合 A	恒越成长精选混合 C	合计
恒越基金	-	15,063.55	15,063.55
宁波银行	-	12,707.36	12,707.36
合计	-	-	-
获得销售服务费的各关联方名称	上年度可比期间		
	2022 年 1 月 1 日至 2022 年 6 月 30 日		
	当期发生的基金应支付的销售服务费		
	恒越成长精选混合 A	恒越成长精选混合 C	合计
恒越基金	-	11,871.26	11,871.26
宁波银行	-	17,832.92	17,832.92
合计	-	29,704.18	29,704.18

注：C 类基金份额支付的销售服务费按前一日 C 类基金资产净值 X 0.30%的年费率计提，逐日累计至每月月底，按月支付。其计算公式为：C 类基金日销售服务费=前一日 C 类基金基金资产净值

×0.30%/当年天数。

6.4.10.3 与关联方进行银行间同业市场的债券(含回购)交易

本基金本报告期内及上年度可比期间均无与关联方进行银行间同业市场的债券（含回购）交易。

6.4.10.4 报告期内转融通证券出借业务发生重大关联交易事项的说明

6.4.10.4.1 与关联方通过约定申报方式进行的适用固定期限费率的证券出借业务的情况

本基金本报告期内及上年度可比期间均未发生转融通证券出借业务。

6.4.10.4.2 与关联方通过约定申报方式进行的适用市场化期限费率的证券出借业务的情况

本基金本报告期内及上年度可比期间均未发生转融通证券出借业务。

6.4.10.5 各关联方投资本基金的情况

6.4.10.5.1 报告期内基金管理人运用自有资金投资本基金的情况

份额单位：份

项目	本期	本期
	2023年1月1日至2023年6月30日	2023年1月1日至2023年6月30日
	恒越成长精选混合 A	恒越成长精选混合 C
基金合同生效日（2021年2月9日）持有的基金份额	0.00	0.00
报告期初持有的基金份额	0.00	0.00
报告期间申购/买入总份额	5,929,088.11	-
报告期间因拆分变动份额	0.00	-
减：报告期间赎回/卖出总份额	0.00	-
报告期末持有的基金份额	5,929,088.11	-
报告期末持有的基金份额占基金总份额比例	0.3700%	-
项目	上年度可比期间	上年度可比期间
	2022年1月1日至2022年6月30日	2022年1月1日至2022年6月30日
	恒越成长精选混合 A	恒越成长精选混合 C
基金合同生效日（2021年2月9日）持有的基金份额	-	-

报告期初持有的基金份额	-	-
报告期内申购/买入总份额	-	-
报告期内因拆分变动份额	-	-
减：报告期内赎回/卖出总份额	-	-
报告期末持有的基金份额	-	-
报告期末持有的基金份额占基金总份额比例	-	-

注：基金管理人投资本基金相关费用符合基金招募说明书和相关公告中规定的费率。

6.4.10.5.2 报告期末除基金管理人之外的其他关联方投资本基金的情况

无。

6.4.10.6 由关联方保管的银行存款余额及当期产生的利息收入

单位：人民币元

关联方名称	本期 2023年1月1日至2023年6月30日		上年度可比期间 2022年1月1日至2022年6月30日	
	期末余额	当期利息收入	期末余额	当期利息收入
宁波银行	1,401,467.40	14,313.81	19,390,427.23	685,116.61

注：本基金的银行存款由基金托管人保管，按银行同业利率计息。

6.4.10.7 本基金在承销期内参与关联方承销证券的情况

本基金本报告期内及上年度可比期间均未在承销期内直接购入关联方承销证券。

6.4.10.8 其他关联交易事项的说明

本基金本报告期内及上年度可比期间均无其他关联方交易事项。

6.4.11 利润分配情况

本基金本报告期末未进行利润分配。

6.4.12 期末（2023年6月30日）本基金持有的流通受限证券

6.4.12.1 因认购新发/增发证券而于期末持有的流通受限证券

金额单位：人民币元

6.4.12.1.1 受限证券类别：股票										
证券代码	证券名称	成功认购日	受限期	流通受限类型	认购价格	期末估值单价	数量（单位：股）	期末成本总额	期末估值总额	备注
001282	三联锻造	2023年5月	6个月	新股中签部分	27.93	33.03	105	2,932.65	3,468.15	-

		15 日		锁定							
001286	陕西 能源	2023 年 3 月 31 日	6 个月	新股 中签 部分 锁定	9.60	9.41	3,767	36,163.20	35,447.47	-	
001287	中电 港	2023 年 3 月 30 日	6 个月	新股 中签 部分 锁定	11.88	21.02	1,386	16,465.68	29,133.72	-	
001324	长青 科技	2023 年 5 月 12 日	6 个月	新股 中签 部分 锁定	18.88	19.60	114	2,152.32	2,234.40	-	
001328	登康 口腔	2023 年 3 月 29 日	6 个月	新股 中签 部分 锁定	20.68	25.49	145	2,998.60	3,696.05	-	
001360	南矿 集团	2023 年 3 月 31 日	6 个月	新股 中签 部分 锁定	15.38	14.87	177	2,722.26	2,631.99	-	
001367	海森 药业	2023 年 3 月 30 日	6 个月	新股 中签 部分 锁定	44.48	39.48	55	2,446.40	2,171.40	-	
001380	华纬 科技	2023 年 5 月 9 日	6 个月	新股 中签 部分 锁定	28.84	30.78	170	4,902.80	5,232.60	-	
300804	广康 生化	2023 年 6 月 15 日	6 个月	新股 中签 部分 锁定	42.45	32.97	226	9,593.70	7,451.22	-	
301141	中科 磁业	2023 年 3 月	6 个月	新股 中签 部分	41.20	42.69	262	10,794.40	11,184.78	-	

		27 日		锁定						
301157	华塑 科技	2023 年 3 月 1 日	6 个月	新股 中签 部分 锁定	56.50	52.93	150	8,475.00	7,939.50	-
301170	锡南 科技	2023 年 6 月 16 日	6 个月	新股 中签 部分 锁定	34.00	34.93	250	8,500.00	8,732.50	-
301203	国泰 环保	2023 年 3 月 28 日	6 个月	新股 中签 部分 锁定	46.13	34.40	225	10,379.25	7,740.00	-
301210	金杨 股份	2023 年 6 月 21 日	6 个月	新股 中签 部分 锁定	57.88	49.17	281	16,264.28	13,816.77	-
301232	飞沃 科技	2023 年 6 月 8 日	6 个月	新股 中签 部分 锁定	72.50	58.42	165	11,962.50	9,639.30	-
301246	宏源 药业	2023 年 3 月 10 日	6 个月	新股 中签 部分 锁定	50.00	30.71	931	46,550.00	28,591.01	-
301260	格力 博	2023 年 1 月 20 日	6 个月	新股 中签 部分 锁定	30.85	23.63	2,656	81,937.60	62,761.28	-
301261	恒工 精密	2023 年 6 月 29 日	6 个月	新股 中签 部分 锁定	36.90	36.90	198	7,306.20	7,306.20	-
301261	恒工 精密	2023 年 6 月 29	1 个月 内(含)	新股 未上 市	36.90	36.90	1,775	65,497.50	65,497.50	-

		日								
301262	海看股份	2023年6月13日	6个月	新股中签部分锁定	30.22	25.50	692	20,912.24	17,646.00	-
301291	明阳电气	2023年6月21日	6个月	新股中签部分锁定	38.13	31.03	1,206	45,984.78	37,422.18	-
301292	海科新源	2023年6月29日	6个月	新股中签部分锁定	19.99	19.99	583	11,654.17	11,654.17	-
301292	海科新源	2023年6月29日	1个月内(含)	新股未上市	19.99	19.99	5,241	104,767.59	104,767.59	-
301303	真兰仪表	2023年2月13日	6个月	新股中签部分锁定	26.80	22.32	1,058	28,354.40	23,614.56	-
301305	朗坤环境	2023年5月15日	6个月	新股中签部分锁定	25.25	19.69	753	19,013.25	14,826.57	-
301310	鑫宏业	2023年5月26日	6个月	新股中签部分锁定	67.28	65.43	409	27,517.52	26,760.87	-
301315	威士顿	2023年6月13日	6个月	新股中签部分锁定	32.29	51.12	226	7,297.54	11,553.12	-
301320	豪江智能	2023年6月1日	6个月	新股中签部分	13.06	20.62	642	8,384.52	13,238.04	-

		日		锁定						
301322	绿通科技	2023年2月27日	6个月	新股中签部分锁定	87.52	53.24	391	34,219.71	20,816.84	-
301323	新莱福	2023年5月29日	6个月	新股中签部分锁定	39.06	39.36	228	8,905.68	8,974.08	-
301325	曼恩斯特	2023年5月4日	6个月	新股中签部分锁定	76.80	107.95	364	27,955.20	39,293.80	-
301332	德尔玛	2023年5月9日	6个月	新股中签部分锁定	14.81	13.73	1,122	16,616.82	15,405.06	-
301337	亚华电子	2023年5月16日	6个月	新股中签部分锁定	32.60	30.37	232	7,563.20	7,045.84	-
301345	涛涛车业	2023年3月10日	6个月	新股中签部分锁定	73.45	46.64	266	19,537.70	12,406.24	-
301355	南王科技	2023年6月2日	6个月	新股中签部分锁定	17.55	16.75	563	9,880.65	9,430.25	-
301358	湖南裕能	2023年2月1日	6个月	新股中签部分锁定	23.77	42.89	1,718	40,836.86	73,685.02	-
301373	凌玮科技	2023年1月20日	6个月	新股中签部分锁定	33.73	31.85	277	9,343.21	8,822.45	-
301376	致欧科技	2023年6月	6个月	新股中签	24.66	22.51	420	10,357.20	9,454.20	-

		月 14 日		部分 锁定						
301382	蜂助手	2023 年 5 月 9 日	6 个月	新股 中签 部分 锁定	23.80	32.84	408	9,710.40	13,398.72	-
301386	未来 电器	2023 年 3 月 21 日	6 个月	新股 中签 部分 锁定	29.99	23.79	378	11,336.22	8,992.62	-
301387	光大 同创	2023 年 4 月 10 日	6 个月	新股 中签 部分 锁定	58.32	45.36	307	17,904.24	13,925.52	-
301397	溯联 股份	2023 年 6 月 15 日	6 个月	新股 中签 部分 锁定	53.27	40.20	362	19,283.74	14,552.40	-
301399	英特 科技	2023 年 5 月 16 日	6 个月	新股 中签 部分 锁定	43.99	51.57	293	12,889.07	15,110.01	-
301419	阿莱 德	2023 年 2 月 2 日	6 个月	新股 中签 部分 锁定	24.80	43.85	330	8,184.00	14,470.50	-
301428	世纪 恒通	2023 年 5 月 10 日	6 个月	新股 中签 部分 锁定	26.35	30.60	229	6,034.15	7,007.40	-
301439	泓淋 电力	2023 年 3 月 10 日	6 个月	新股 中签 部分 锁定	19.99	16.90	949	18,970.51	16,038.10	-
301486	致尚 科技	2023 年 6 月	6 个月	新股 中签 部分	57.66	57.66	482	27,792.12	27,792.12	-

		30日		锁定						
301486	致尚科技	2023年6月30日	1个月内(含)	新股未上市	57.66	57.66	4,338	250,129.08	250,129.08	-
601061	中信金属	2023年3月30日	6个月	新股中签部分锁定	6.58	7.58	3,672	24,161.76	27,833.76	-
601065	江盐集团	2023年3月31日	6个月	新股中签部分锁定	10.36	11.84	875	9,065.00	10,360.00	-
601133	柏诚股份	2023年3月31日	6个月	新股中签部分锁定	11.66	12.26	664	7,742.24	8,140.64	-
603125	常青科技	2023年3月30日	6个月	新股中签部分锁定	25.98	24.53	160	4,156.80	3,924.80	-
603135	中重科技	2023年3月29日	6个月	新股中签部分锁定	17.80	17.89	628	11,178.40	11,234.92	-
603172	万丰股份	2023年4月28日	6个月	新股中签部分锁定	14.58	16.13	122	1,778.76	1,967.86	-
688146	中船特气	2023年4月13日	6个月	新股中签部分锁定	36.15	38.13	1,011	36,547.65	38,549.43	-
688249	晶合集成	2023年4月	6个月	新股中签	19.86	18.06	6,788	134,809.68	122,591.28	-

		月 24 日		部分 锁定						
688334	西高 院	2023 年 6 月 9 日	6 个月	新股 中签 部分 锁定	14.16	16.21	888	12,574.08	14,394.48	-
688352	硕中 科技	2023 年 4 月 11 日	6 个月	新股 中签 部分 锁定	12.10	12.07	2,361	28,568.10	28,497.27	-
688361	中科 飞测	2023 年 5 月 12 日	6 个月	新股 中签 部分 锁定	23.60	64.67	831	19,611.60	53,740.77	-
688429	时创 能源	2023 年 6 月 20 日	6 个月	新股 中签 部分 锁定	19.20	25.53	346	6,643.20	8,833.38	-
688433	华曙 高科	2023 年 4 月 7 日	6 个月	新股 中签 部分 锁定	26.66	31.50	418	11,143.88	13,167.00	-
688458	美芯 晟	2023 年 5 月 15 日	6 个月	新股 中签 部分 锁定	75.00	90.76	221	16,575.00	20,057.96	-
688469	中芯 集成	2023 年 4 月 28 日	6 个月	新股 中签 部分 锁定	5.69	5.41	11,040	62,817.60	59,726.40	-
688472	阿特 斯	2023 年 6 月 2 日	6 个月	新股 中签 部分 锁定	11.10	17.04	4,174	46,331.40	71,124.96	-
688479	友车 科技	2023 年 5 月 4 日	6 个月	新股 中签 部分 锁定	33.99	29.49	332	11,284.68	9,790.68	-

688484	南芯科技	2023年3月28日	6个月	新股中签部分锁定	39.99	36.71	1,008	40,309.92	37,003.68	-
688512	慧智微	2023年5月8日	6个月	新股中签部分锁定	20.92	19.16	721	15,083.32	13,814.36	-
688523	航天环宇	2023年5月26日	6个月	新股中签部分锁定	21.86	23.85	472	10,317.92	11,257.20	-
688535	华海诚科	2023年3月28日	6个月	新股中签部分锁定	35.00	51.23	161	5,635.00	8,248.03	-
688543	国科军工	2023年6月14日	6个月	新股中签部分锁定	43.67	53.05	410	17,904.70	21,750.50	-
688552	航天南湖	2023年5月8日	6个月	新股中签部分锁定	21.17	23.50	956	20,238.52	22,466.00	-
688562	航天软件	2023年5月15日	6个月	新股中签部分锁定	12.68	22.31	726	9,205.68	16,197.06	-
688570	天玛智控	2023年5月29日	6个月	新股中签部分锁定	30.26	25.33	884	26,749.84	22,391.72	-
688581	安杰思	2023年5月12日	6个月	新股中签部分锁定	125.80	118.03	163	20,505.40	19,238.89	-
688582	芯动	2023	6个月	新股	26.74	40.68	648	17,327.52	26,360.64	-

	联科	年 6 月 21 日		中签部分锁定						
688593	新相微	2023 年 5 月 25 日	6 个月	新股中签部分锁定	11.18	14.59	959	10,721.62	13,991.81	-
688603	天承科技	2023 年 6 月 30 日	6 个月	新股中签部分锁定	55.00	55.00	140	7,700.00	7,700.00	-
688603	天承科技	2023 年 6 月 30 日	1 个月内(含)	新股未上市	55.00	55.00	1,251	68,805.00	68,805.00	-
688620	安凯微	2023 年 6 月 15 日	6 个月	新股中签部分锁定	10.68	12.34	1,016	10,850.88	12,537.44	-
688623	二元科技	2023 年 5 月 31 日	6 个月	新股中签部分锁定	125.88	86.79	178	22,406.64	15,448.62	-
688629	华丰科技	2023 年 6 月 16 日	6 个月	新股中签部分锁定	9.26	18.59	708	6,556.08	13,161.72	-
688631	莱斯信息	2023 年 6 月 19 日	6 个月	新股中签部分锁定	25.28	29.87	336	8,494.08	10,036.32	-

6.4.12.2 期末持有的暂时停牌等流通受限股票

本基金本报告期末未持有暂时停牌等流通受限股票。

6.4.12.3 期末债券正回购交易中作为抵押的债券

6.4.12.3.1 银行间市场债券正回购

本基金本报告期末无因从事银行间市场债券正回购交易形成的卖出回购证券款余额。

6.4.12.3.2 交易所市场债券正回购

本基金本报告期末无因从事交易所市场债券正回购交易形成的卖出回购证券款余额。

6.4.12.4 期末参与转融通证券出借业务的证券

本基金本报告期末未持有参与转融通证券出借业务的证券。

6.4.13 金融工具风险及管理

6.4.13.1 风险管理政策和组织架构

本基金是一只进行主动投资的混合型证券投资基金，属于中等风险品种。本基金投资的金融工具主要包括股票投资和债券投资等。本基金在日常经营活动中面临的与这些金融工具相关的风险主要包括信用风险、流动性风险及市场风险。本基金的基金管理人从事风险管理的主要目标是争取将以上风险控制在限定的范围之内，使本基金在风险和收益之间取得最佳的平衡以实现“预期风险和收益水平低于股票型基金，高于债券型基金和货币市场基金”的风险收益目标。

本基金的基金管理人奉行全面风险管理体系的建设，董事会主要负责基金管理人风险管理战略和控制政策、协调突发重大风险等事项。公司督察长负责对基金管理人各业务环节合法合规运作的监督检查和基金管理人内部稽核监控工作，并可向基金管理人董事会和中国证监会直接报告。经营管理层下设风控稽核部门，进行各部门管理程序的风险确认，并对各类风险予以事先充分的评估和防范，并进行及时控制和采取应急措施；在业务操作层面稽核部门负责基金管理人各部门的风险控制检查，定期不定期对业务部门内部控制制度执行情况和遵循国家法律、法规及其他规定的执行情况进行检查，并适时提出修改建议；风控部门同时负责投资限制指标体系的设定和更新，对于违反指标体系的投资进行监查和风险评估，并负责协助各部门修正、修订内部控制作业制度，并对各部门的日常作业，依据风险管理的考评，定期或不定期对各项风险指标进行监督，并提出内控建议。本基金的基金管理人建立了以风险控制委员会为核心的、由督察长、风险控制委员会、风控稽核部门和相关业务部门构成的风险管理架构体系。

本基金的基金管理人对于金融工具的风险管理方法主要是通过定性分析和定量分析的方法去估测各种风险产生的可能损失。从定性分析的角度出发，判断风险损失的严重程度和出现同类风险损失的频度。而从定量分析的角度出发，根据本基金的投资目标，结合基金资产所运用金融工具特征通过特定的风险量化指标，确定风险损失的限度和相应置信程度，及时可靠地对各种风险进行监督、检查和评估，并通过相应决策，将风险控制在可承受的范围内。

6.4.13.2 信用风险

信用风险是指基金在交易过程中因交易对手未履行合约责任，或者基金所投资证券之发行人出现违约、拒绝支付到期本息等情况，导致基金资产损失和收益变化的风险。

本基金的基金管理人在交易前对交易对手的资信状况进行了充分的评估。本基金的活期银行存款存放在本基金的托管人宁波银行，还有部分存款存放在开立于本基金的结算机构的证券账户内，因而与银行存款相关的信用风险不重大。本基金在交易所进行的交易均以中国证券登记结算有限责任公司为交易对手完成证券交收和款项清算，违约风险可能性很小；在银行间同业市场进行交易前均对交易对手进行信用评估并对证券交割方式进行限制以控制相应的信用风险。

本基金的基金管理人建立了信用风险管理流程，通过对投资品种信用等级评估来控制证券发行人的信用风险，且通过分散化投资以分散信用风险。

6.4.13.2.1 按短期信用评级列示的债券投资

单位：人民币元

短期信用评级	本期末 2023年6月30日	上年度末 2022年12月31日
A-1	0.00	0.00
A-1 以下	0.00	0.00
未评级	0.00	0.00
合计	0.00	0.00

6.4.13.2.2 按短期信用评级列示的资产支持证券投资

单位：人民币元

短期信用评级	本期末 2023年6月30日	上年度末 2022年12月31日
A-1	0.00	0.00
A-1 以下	0.00	0.00
未评级	0.00	0.00
合计	0.00	0.00

6.4.13.2.3 按短期信用评级列示的同业存单投资

单位：人民币元

短期信用评级	本期末 2023年6月30日	上年度末 2022年12月31日
A-1	0.00	0.00
A-1 以下	0.00	0.00
未评级	0.00	0.00
合计	0.00	0.00

6.4.13.2.4 按长期信用评级列示的债券投资

单位：人民币元

长期信用评级	本期末 2023年6月30日	上年度末 2022年12月31日
--------	-------------------	---------------------

AAA	0.00	0.00
AAA 以下	1,842,250.15	0.00
未评级	0.00	0.00
合计	1,842,250.15	0.00

注：1、本期末按长期信用评级为“AAA 以下”的债券为交易所 AA-级可转债；

2、本表信用评级指第三方评级机构对其出具的债项评级。

6.4.13.2.5 按长期信用评级列示的资产支持证券投资

单位：人民币元

长期信用评级	本期末 2023 年 6 月 30 日	上年度末 2022 年 12 月 31 日
AAA	0.00	0.00
AAA 以下	0.00	0.00
未评级	0.00	0.00
合计	0.00	0.00

6.4.13.2.6 按长期信用评级列示的同业存单投资

单位：人民币元

长期信用评级	本期末 2023 年 6 月 30 日	上年度末 2022 年 12 月 31 日
AAA	0.00	0.00
AAA 以下	0.00	0.00
未评级	0.00	0.00
合计	0.00	0.00

6.4.13.3 流动性风险

流动性风险是指基金在履行与金融负债有关的义务时遇到资金短缺的风险。本基金的流动性风险一方面来自于基金份额持有人可随时要求赎回其持有的基金份额，另一方面来自于投资品种所处的交易市场不活跃而带来的变现困难或因投资集中而无法在市场出现剧烈波动的情况下以合理的价格变现。

针对兑付赎回资金的流动性风险，本基金的基金管理人每日对本基金的申购赎回情况进行严密监控并预测流动性需求，保持基金投资组合中的可用现金头寸与之相匹配。本基金的基金管理人在基金合同中设计了巨额赎回条款，约定在非常情况下赎回申请的处理方式，控制因开放申购赎回模式带来的流动性风险，有效保障基金持有人利益。

于本报告期末，本基金所承担的全部金融负债的合同约定到期日均为一个月以内且不计息，可赎回基金份额净值(净资产)无固定到期日且不计息，因此账面余额即为未折现的合约到期现金流量。

6.4.13.3.1 金融资产和金融负债的到期期限分析

无。

6.4.13.3.2 报告期内本基金组合资产的流动性风险分析

本基金的基金管理人在基金运作过程中严格按照《公开募集证券投资基金运作管理办法》及《公开募集开放式证券投资基金流动性风险管理规定》(自 2017 年 10 月 1 日起施行)等法规的要求对本基金组合资产的流动性风险进行管理,通过独立的风控部门对本基金的组合持仓集中度指标、流通受限的投资品种比例以及组合在短期内变现能力的综合指标等流动性指标进行持续的监测和分析。

本基金投资于一家公司发行的证券市值不超过基金资产净值的 10%,且本基金与由本基金的基金管理人管理的其他基金共同持有一家上市公司发行的证券不得超过该证券的 10%。本基金与由本基金的基金管理人管理的其他开放式基金共同持有一家上市公司发行的可流通股票不得超过该上市公司可流通股票的 15%,本基金与由本基金的基金管理人管理的全部投资组合持有一家上市公司发行的可流通股票,不得超过该上市公司可流通股票的 30%(完全按照有关指数构成比例进行证券投资的开放式基金及中国证监会认定的特殊投资组合不受上述比例限制)。

本基金所持部分证券在证券交易所上市,其余亦可在银行间同业市场交易。此外,本基金可通过卖出回购金融资产方式借入短期资金应对流动性需求,其上限一般不超过基金持有的债券投资的公允价值。本基金主动投资于流动性受限资产的市值合计不得超过基金资产净值的 15%。

本基金的基金管理人每日对基金组合资产中 7 个工作日可变现资产的可变现价值进行审慎评估与测算,确保每日确认的净赎回申请不得超过 7 个工作日可变现资产的可变现价值。于本报告期末,本基金组合资产中 7 个工作日可变现资产的账面价值超过经确认的当日净赎回金额。

同时,本基金的基金管理人通过合理分散逆回购交易的到期日与交易对手的集中度;按照穿透原则对交易对手的财务状况、偿付能力及杠杆水平等进行必要的尽职调查与严格的准入管理,以及对不同的交易对手实施交易额度管理并进行动态调整等措施严格管理本基金从事逆回购交易的流动性风险和交易对手风险。此外,本基金的基金管理人建立了逆回购交易质押品管理制度:根据质押品的资质确定质押率水平;持续监测质押品的风险状况与价值变动以确保质押品按公允价值计算足额;并在与私募类证券资管产品及中国证监会认定的其他主体为交易对手开展逆回购交易时,可接受质押品的资质要求与基金合同约定的投资范围保持一致。

6.4.13.4 市场风险

市场风险是指基金所持金融工具的公允价值或未来现金流量因所处市场各类价格因素的变动而发生波动的风险,包括利率风险、外汇风险和其他价格风险。

6.4.13.4.1 利率风险

利率风险是指金融工具的公允价值或未来现金流量受市场利率变动而发生波动的风险。利率

敏感性金融工具均面临由于市场利率上升而导致公允价值下降的风险，其中浮动利率类金融工具还面临每个付息期间结束根据市场利率重新定价时对于未来现金流影响的风险。

本基金的基金管理人定期对本基金面临的利率敏感性缺口进行监控，并通过调整投资组合的久期等方法对上述利率风险进行管理。

本基金持有及承担的大部分金融资产和金融负债不计息，因此本基金的收入及经营活动的现金流量在很大程度上独立于市场利率变化。本基金持有的利率敏感性资产主要为银行存款、结算备付金、债券投资和买入返售金融资产等。

6.4.13.4.1.1 利率风险敞口

单位：人民币元

本期末 2023年6月 30日	1个月以内	1-3 个月	3个月 -1年	1-5 年	5年以上	不计息	合计
资产							
银行存款	111,322,520.26	-	-	-	-	-	111,322,520.26
结算备付金	16,654,264.61	-	-	-	-	-	16,654,264.61
交易性金融资产	-	-	-	-	1,842,250.15	1,048,252,923.55	1,050,095,173.70
应收申购款	-	-	-	-	-	354,455.35	354,455.35
资产总计	127,976,784.87	-	-	-	1,842,250.15	1,048,607,378.90	1,178,426,413.92
负债							
应付赎回款	-	-	-	-	-	391,948.77	391,948.77
应付管理人报酬	-	-	-	-	-	1,513,761.69	1,513,761.69
应付托管费	-	-	-	-	-	100,917.47	100,917.47
应付销售服务费	-	-	-	-	-	86,619.37	86,619.37
应交税费	-	-	-	-	-	8.74	8.74
其他负债	-	-	-	-	-	109,104.29	109,104.29
负债总计	-	-	-	-	-	2,202,360.33	2,202,360.33
利率敏感度 缺口	127,976,784.87	-	-	-	1,842,250.15	1,046,405,018.57	1,176,224,053.59
上年度末 2022年12 月31日	1个月以内	1-3 个月	3个月 -1年	1-5 年	5年以上	不计息	合计
资产							
银行存款	428,100,893.42	-	-	-	-	-	428,100,893.42
结算备付金	51,590,137.19	-	-	-	-	-	51,590,137.19
交易性金融资产	-	-	-	-	-	1,022,575,364.28	1,022,575,364.28
应收申购款	-	-	-	-	-	476,009.62	476,009.62

资产总计	479,691,030.61	-	-	-	-	-1,023,051,373.90	1,502,742,404.51
负债							
应付赎回款		-	-	-	-	246,599.68	246,599.68
应付管理人报酬		-	-	-	-	1,970,023.48	1,970,023.48
应付托管费		-	-	-	-	131,334.88	131,334.88
应付销售服务费		-	-	-	-	117,782.86	117,782.86
其他负债		-	-	-	-	220,032.16	220,032.16
负债总计		-	-	-	-	2,685,773.06	2,685,773.06
利率敏感度缺口	479,691,030.61	-	-	-	-	-1,020,365,600.84	1,500,056,631.45

注：表中所示为本基金资产及负债的账面价值，并按照合约规定的利率重新定价日或到期日孰早者予以分类。

6.4.13.4.1.2 利率风险的敏感性分析

假设	该利率敏感性分析数据结果为基于本基金报表日组合持有债券（不含可转债）资产的利率风险状况测算的理论变动值。		
	假定所有期限的利率均以相同幅度变动 25 个基点，其他市场变量均不发生变化。		
	此项影响并未考虑基金管理人为降低利率风险而可能采取的风险管理活动。		
	银行存款、结算备付金、存出保证金均以活期存款利率计息，假定利率仅影响该类资产的未来收益，而对其本身的公允价值无重大影响；买入返售金融资产（如有）的利息收益和卖出回购金融资产（如有）的利息支出在交易时已确定，不受利率变化影响。		
相关风险变量的变动	对资产负债表日基金资产净值的影响金额（单位：人民币元）		
	本期末（2023 年 6 月 30 日）	上年度末（2022 年 12 月 31 日）	
分析	利率下降 25 个基点	0.00	0.00
	利率上升 25 个基点	0.00	0.00

注：本报告期末，除可转债之外，本基金未持有其他债券资产；上年度末，本基金未持有债券资产。

6.4.13.4.2 外汇风险

外汇风险是指金融工具的公允价值或未来现金流量因外汇汇率变动而发生波动的风险。本基金持有不以记账本位币计价的资产，因此存在相应的外汇风险。本基金管理人每日对本基金的外

汇头寸进行监控。

6.4.13.4.2.1 外汇风险敞口

单位：人民币元

项目	本期末 2023 年 6 月 30 日			
	美元 折合人民币 元	港币 折合人民币元	其他币种 折合人民币元	合计
以外币计价的资产				
资产合计	-	-	-	-
以外币计价的负债				
负债合计	-	-	-	-
资产负债表外汇 风险敞口净额	-	-	-	-
项目	上年度末 2022 年 12 月 31 日			
	美元 折合人民币 元	港币 折合人民币元	其他币种 折合人民币元	合计
以外币计价的资产				
股票投资	-	25,503,840.00	-	25,503,840.00
资产合计	-	25,503,840.00	-	25,503,840.00
以外币计价的负债				
负债合计	-	-	-	-
资产负债表外汇 风险敞口净额	-	25,503,840.00	-	25,503,840.00

6.4.13.4.2.2 外汇风险的敏感性分析

假设	除外汇汇率以外的其他市场变量保持不变		
相关风险变量的变动	对资产负债表日基金资产净值的影响金额（单位：人民币元）		
	本期末（2023 年 6 月 30 日）	上年度末（2022 年 12 月 31 日）	
分析	港币升值 5%	-	1,275,192.00

	港币贬值 5%	-	-1,275,192.00
--	---------	---	---------------

6.4.13.4.3 其他价格风险

其他价格风险是指基金所持金融工具的公允价值或未来现金流量因除市场利率和外汇汇率以外的市场价格因素变动而发生波动的风险。本基金主要投资于证券交易所上市或银行间同业市场交易的股票和债券，所面临的其他价格风险来源于单个证券发行主体自身经营情况或特殊事项的影响，也可能来源于证券市场整体波动的影响。

本基金的基金管理人在构建和管理投资组合的过程中，采用“自上而下”的策略，通过对宏观经济情况及政策的分析，结合证券市场运行情况，做出资产配置及组合构建的决定；通过对单个证券的定性分析及定量分析，选择符合基金合同约定范围的投资品种进行投资。本基金的基金管理人定期结合宏观及微观环境的变化，对投资策略、资产配置、投资组合进行修正，来主动应对可能发生的市场价格风险。

本基金通过投资组合的分散化降低其他价格风险。基金的投资组合比例为：投资于股票（含存托凭证）的比例为基金资产的 60%-95%，投资于港股通标的股票的比例不得超过股票资产的 50%。本基金每个交易日日终在扣除股指期货合约需缴纳的交易保证金后，保持现金或者到期日在一年以内的政府债券不低于基金资产净值的 5%，其中现金不包括结算备付金、存出保证金、应收申购款等。

此外，本基金的基金管理人每日对本基金所持有的证券价格实施监控，定期运用多种定量方法对基金进行风险度量，包括 VaR(Value at Risk) 指标等来测试本基金面临的潜在价格风险，及时可靠地对风险进行跟踪和控制。

6.4.13.4.3.1 其他价格风险敞口

金额单位：人民币元

项目	本期末 2023 年 6 月 30 日		上年度末 2022 年 12 月 31 日	
	公允价值	占基金资产净值 比例 (%)	公允价值	占基金资产净值 比例 (%)
交易性金融资产—股票投资	1,048,252,923.55	89.12	1,022,575,364.28	68.17
交易性金融资产—基金投资	0.00	0.00	0.00	0.00
交易性金融资产—债券投资	1,842,250.15	0.16	0.00	0.00
交易性金融资产—贵金属投资	0.00	0.00	0.00	0.00

衍生金融资产 —权证投资	0.00	0.00	0.00	0.00
其他	0.00	0.00	0.00	0.00
合计	1,050,095,173.70	89.28	1,022,575,364.28	68.17

注：本表债券投资仅包含可转债。

6.4.13.4.3.2 其他价格风险的敏感性分析

假设	测算组合市场价格风险的数据为基准指数变动时，股票资产（含可转债，如有）相应的理论变动值。		
	假定基准指数变化 5%，其他市场变量均不发生变化。		
	Beta 系数是根据报告日及之前 100 个交易日组合收益率与其对应指数收益率回归加权得出。		
	假定市场无风险利率为一年定期存款利率。		
	组合运作不满 100 个交易日不予计算。		
相关风险变量的变动	对资产负债表日基金资产净值的影响金额（单位：人民币元）		
	本期末（2023 年 6 月 30 日）	上年度末（2022 年 12 月 31 日）	
分析	业绩比较基准上升 5%	50,846,006.15	19,621,659.38
	业绩比较基准下降 5%	-50,846,006.15	-19,621,659.38

6.4.14 公允价值

6.4.14.1 金融工具公允价值计量的方法

公允价值计量结果所属的层次，由对公允价值计量整体而言具有重要意义的输入值所属的最低层次决定：第一层次：相同资产或负债在活跃市场上未经调整的报价；第二层次：除第一层次输入值外相关资产或负债直接或间接可观察的输入值；第三层次：相关资产或负债的不可观察输入值。

6.4.14.2 持续的以公允价值计量的金融工具

6.4.14.2.1 各层次金融工具的公允价值

单位：人民币元

公允价值计量结果所属的层次	本期末 2023 年 6 月 30 日	上年度末 2022 年 12 月 31 日
---------------	------------------------	--------------------------

第一层次	1,048,087,919.93	1,020,199,780.78
第二层次	543,651.66	-
第三层次	1,463,602.11	2,375,583.50
合计	1,050,095,173.70	1,022,575,364.28

6.4.14.2.2 公允价值所属层次间的重大变动

本基金以导致各层次之间转换的事项发生日为确认各层次之间转换的时点。

对于证券交易所上市的股票和债券，若出现重大事项停牌、交易不活跃(包括涨跌停时的交易不活跃)、或属于非公开发行等情况，本基金不会于停牌日至交易恢复活跃日期间、交易不活跃期间及限售期间将相关股票和债券的公允价值列入第一层次；并根据估值调整中采用的不可观察输入值对于公允价值的影响程度，确定相关股票和债券的公允价值应属第二层次还是第三层次。

6.4.14.3 非持续的以公允价值计量的金融工具的说明

于 2023 年 6 月 30 日，本基金未持有非持续的以公允价值计量的金融资产。

6.4.14.4 不以公允价值计量的金融工具的相关说明

不以公允价值计量的金融资产和负债主要包括应收款项和其他金融负债，其账面价值与公允价值相差很小。

6.4.15 有助于理解和分析会计报表需要说明的其他事项

无。

§ 7 投资组合报告

7.1 期末基金资产组合情况

金额单位：人民币元

序号	项目	金额	占基金总资产的比例 (%)
1	权益投资	1,048,252,923.55	88.95
	其中：股票	1,048,252,923.55	88.95
2	基金投资	-	-
3	固定收益投资	1,842,250.15	0.16
	其中：债券	1,842,250.15	0.16
	资产支持证券	-	-
4	贵金属投资	-	-
5	金融衍生品投资	-	-
6	买入返售金融资产	-	-
	其中：买断式回购的买入返售金融资产	-	-
7	银行存款和结算备付金合计	127,976,784.87	10.86
8	其他各项资产	354,455.35	0.03
9	合计	1,178,426,413.92	100.00

注：1、本基金本报告期末未持有通过港股通交易机制投资的港股。

2、本基金本报告期末未参与转融通证券出借业务。

7.2 报告期末按行业分类的股票投资组合

7.2.1 报告期末按行业分类的境内股票投资组合

金额单位：人民币元

代码	行业类别	公允价值（元）	占基金资产净值比例 (%)
A	农、林、牧、渔业	-	-
B	采矿业	78,328,825.76	6.66
C	制造业	537,283,222.26	45.68
D	电力、热力、燃气及水生产和供应业	399,550.03	0.03
E	建筑业	97,123.52	0.01
F	批发和零售业	792,437.00	0.07
G	交通运输、仓储和邮政业	13,196.70	0.00
H	住宿和餐饮业	-	-
I	信息传输、软件和信息技术服务业	353,690,934.09	30.07
J	金融业	24,651,735.51	2.10
K	房地产业	-	-
L	租赁和商务服务业	51,242,879.00	4.36
M	科学研究和技术服务业	711,430.11	0.06

N	水利、环境和公共设施管理业	290,591.69	0.02
O	居民服务、修理和其他服务业	-	-
P	教育	-	-
Q	卫生和社会工作	676,127.16	0.06
R	文化、体育和娱乐业	74,870.72	0.01
S	综合	-	-
	合计	1,048,252,923.55	89.12

7.2.2 报告期末按行业分类的港股通投资股票投资组合

本基金本报告期末未持有通过港股通交易机制投资的港股。

7.3 期末按公允价值占基金资产净值比例大小排序的所有股票投资明细

金额单位：人民币元

序号	股票代码	股票名称	数量（股）	公允价值（元）	占基金资产净值比例（%）
1	300308	中际旭创	547,500	80,728,875.00	6.86
2	002555	三七互娱	1,691,300	58,992,544.00	5.02
3	300502	新易盛	839,736	57,076,855.92	4.85
4	300280	紫天科技	1,072,700	51,242,879.00	4.36
5	000977	浪潮信息	1,049,500	50,900,750.00	4.33
6	002558	巨人网络	2,730,700	48,961,451.00	4.16
7	300394	天孚通信	443,400	47,368,422.00	4.03
8	002605	姚记科技	843,800	39,177,634.00	3.33
9	603444	吉比特	79,500	39,043,245.00	3.32
10	603019	中科曙光	747,700	38,057,930.00	3.24
11	000938	紫光股份	1,146,600	36,519,210.00	3.10
12	600547	山东黄金	1,549,400	36,379,912.00	3.09
13	603000	人民网	1,142,237	33,353,320.40	2.84
14	300533	冰川网络	657,400	32,843,704.00	2.79
15	688981	中芯国际	523,458	26,445,098.16	2.25
16	300033	同花顺	139,800	24,504,144.00	2.08
17	002371	北方华创	74,200	23,569,630.00	2.00
18	600489	中金黄金	2,244,900	23,189,817.00	1.97
19	002463	沪电股份	1,105,970	23,159,011.80	1.97
20	300161	华中数控	416,800	22,307,136.00	1.90
21	000917	电广传媒	3,045,700	22,264,067.00	1.89
22	300820	英杰电气	268,800	22,143,744.00	1.88
23	000603	盛达资源	1,543,417	18,659,911.53	1.59
24	688072	拓荆科技	42,636	18,161,656.92	1.54
25	688111	金山办公	37,412	17,666,694.64	1.50
26	688579	山大地纬	1,071,486	17,658,089.28	1.50
27	688106	金宏气体	585,837	15,934,766.40	1.35
28	002174	游族网络	938,916	15,773,788.80	1.34
29	688256	寒武纪	78,799	14,814,212.00	1.26

30	688120	华海清科	54,038	13,620,277.90	1.16
31	601100	恒立液压	200,800	12,917,464.00	1.10
32	688195	腾景科技	240,803	12,866,104.29	1.09
33	301165	锐捷网络	166,877	10,299,648.44	0.88
34	688095	福昕软件	79,979	10,107,746.02	0.86
35	301063	海锅股份	252,300	7,029,078.00	0.60
36	688343	云天励飞	20,801	1,323,151.61	0.11
37	688249	晶合集成	67,871	1,275,227.49	0.11
38	688387	信科移动	106,186	886,653.10	0.08
39	688472	阿特斯	41,735	760,744.92	0.06
40	301358	湖南裕能	17,173	753,859.57	0.06
41	688409	富创精密	6,334	690,406.00	0.06
42	301260	格力博	26,555	649,959.71	0.06
43	688469	中芯集成	110,395	623,069.25	0.05
44	301267	华夏眼科	10,052	612,669.40	0.05
45	688146	中船特气	10,101	422,147.43	0.04
46	301325	曼恩斯特	3,636	413,937.80	0.04
47	688484	南芯科技	10,071	410,399.28	0.03
48	001286	陕西能源	37,667	391,397.47	0.03
49	301291	明阳电气	12,054	391,066.98	0.03
50	001287	中电港	13,860	375,661.44	0.03
51	688525	佰维存储	4,614	368,612.46	0.03
52	688147	微导纳米	6,293	332,144.54	0.03
53	601061	中信金属	36,712	317,924.96	0.03
54	688352	颀中科技	23,609	314,070.39	0.03
55	688582	芯动联科	6,476	299,402.44	0.03
56	301246	宏源药业	9,303	290,969.49	0.02
57	688502	茂莱光学	1,509	289,728.00	0.02
58	301310	鑫宏业	4,089	280,239.27	0.02
59	301486	致尚科技	4,820	277,921.20	0.02
60	301303	真兰仪表	10,574	241,150.32	0.02
61	688552	航天南湖	9,556	239,960.00	0.02
62	688570	天玛智控	8,837	234,259.64	0.02
63	301368	丰立智能	3,368	233,031.92	0.02
64	688543	国科军工	4,094	228,607.10	0.02
65	301297	富乐德	10,147	228,408.97	0.02
66	688231	隆达股份	7,835	223,532.55	0.02
67	301322	绿通科技	3,905	218,127.94	0.02
68	301366	一博科技	4,810	208,994.50	0.02
69	688435	英方软件	2,728	207,437.12	0.02
70	688766	普冉股份	1,937	206,910.34	0.02
71	688581	安杰思	1,629	198,809.23	0.02
72	688562	航天软件	7,254	195,390.66	0.02

73	301262	海看股份	6,917	190,389.75	0.02
74	301399	英特科技	2,925	171,714.01	0.01
75	301230	泓博医药	3,762	168,913.80	0.01
76	301439	泓淋电力	9,486	168,338.18	0.01
77	300548	博创科技	4,800	165,360.00	0.01
78	688623	二元科技	1,776	162,256.88	0.01
79	688593	新相微	9,584	161,565.56	0.01
80	688629	华丰科技	7,073	160,957.02	0.01
81	301332	德尔玛	11,211	159,576.87	0.01
82	688334	西高院	8,879	157,912.84	0.01
83	301305	朗坤环境	7,523	155,710.27	0.01
84	301320	豪江智能	6,416	155,624.88	0.01
85	301382	蜂助手	4,080	155,284.80	0.01
86	301397	溯联股份	3,618	152,606.80	0.01
87	301419	阿莱德	3,292	150,811.36	0.01
88	301387	光大同创	3,070	150,224.31	0.01
89	301280	珠城科技	4,174	149,262.24	0.01
90	688512	慧智微	7,209	147,986.20	0.01
91	301210	金杨股份	2,801	143,168.37	0.01
92	688433	华曙高科	4,171	140,769.00	0.01
93	688391	钜泉科技	2,026	139,105.16	0.01
94	688620	安凯微	10,157	135,209.66	0.01
95	301315	威士顿	2,253	132,828.53	0.01
96	688292	浩瀚深度	4,503	129,236.10	0.01
97	301365	矩阵股份	7,740	127,400.40	0.01
98	603135	中重科技	6,273	126,392.92	0.01
99	301345	涛涛车业	2,652	126,242.30	0.01
100	688523	航天环宇	4,717	125,405.25	0.01
101	301379	天山电子	4,481	125,154.33	0.01
102	301141	中科磁业	2,617	119,750.28	0.01
103	301292	海科新源	5,824	116,421.76	0.01
104	601065	江盐集团	8,748	116,094.39	0.01
105	688631	莱斯信息	3,357	108,400.08	0.01
106	301313	凡拓数创	2,464	104,301.12	0.01
107	688479	友车科技	3,318	103,760.10	0.01
108	301318	维海德	3,078	103,266.90	0.01
109	301355	南王科技	5,624	99,516.05	0.01
110	301232	飞沃科技	1,643	99,339.12	0.01
111	301376	致欧科技	4,192	98,850.60	0.01
112	688429	时创能源	3,452	98,752.08	0.01
113	301323	新莱福	2,277	97,593.33	0.01
114	601133	柏诚股份	6,632	97,123.52	0.01
115	688535	华海诚科	1,607	96,642.01	0.01

116	301398	星源卓镁	2,549	95,587.50	0.01
117	301265	华新环保	8,181	95,063.22	0.01
118	301386	未来电器	3,776	94,554.26	0.01
119	301176	逸豪新材	5,431	93,304.58	0.01
120	301170	锡南科技	2,496	92,283.70	0.01
121	301373	凌玮科技	2,764	89,376.38	0.01
122	301273	瑞晨环保	2,761	86,584.96	0.01
123	301157	华塑科技	1,498	83,481.42	0.01
124	301285	鸿日达	5,643	81,767.07	0.01
125	301428	世纪恒通	2,289	80,343.40	0.01
126	601059	信达证券	5,628	80,255.28	0.01
127	688307	中润光学	2,455	80,253.95	0.01
128	301203	国泰环保	2,243	79,964.22	0.01
129	301337	亚华电子	2,318	78,804.24	0.01
130	301227	森鹰窗业	2,840	78,753.20	0.01
131	300804	广康生化	2,257	77,134.83	0.01
132	688603	天承科技	1,391	76,505.00	0.01
133	301261	恒工精密	1,973	72,803.70	0.01
134	301319	唯特偶	1,149	68,767.65	0.01
135	601136	首创证券	4,739	67,151.63	0.01
136	301300	远翔新材	2,107	66,581.20	0.01
137	601595	上海电影	2,322	65,619.72	0.01
138	301239	普瑞眼科	647	63,457.76	0.01
139	301309	万得凯	2,271	62,543.34	0.01
140	600925	苏能股份	8,960	55,283.20	0.00
141	688485	九州一轨	3,580	54,917.20	0.00
142	001380	华纬科技	1,694	54,899.76	0.00
143	688361	中科飞测	831	53,740.77	0.00
144	001328	登康口腔	1,445	46,323.05	0.00
145	603125	常青科技	1,596	44,779.00	0.00
146	603281	江瀚新材	1,208	37,303.04	0.00
147	001311	多利科技	649	37,272.07	0.00
148	001282	三联锻造	1,045	37,026.15	0.00
149	002384	东山精密	1,400	36,260.00	0.00
150	688023	安恒信息	173	30,224.83	0.00
151	001360	南矿集团	1,762	30,163.44	0.00
152	301391	卡莱特	247	28,940.99	0.00
153	600519	贵州茅台	15	25,365.00	0.00
154	301327	华宝新能	315	24,919.65	0.00
155	001367	海森药业	549	24,687.92	0.00
156	001337	四川黄金	795	24,557.55	0.00
157	301311	昆船智能	832	24,527.36	0.00
158	001324	长青科技	1,131	23,764.29	0.00

159	301389	隆扬电子	1,269	23,070.42	0.00
160	301171	易点天下	985	21,768.50	0.00
161	001314	亿道信息	508	21,478.24	0.00
162	603172	万丰股份	1,220	21,138.94	0.00
163	688458	美芯晟	221	20,057.96	0.00
164	301363	美好医疗	445	19,575.55	0.00
165	601121	宝地矿业	2,532	19,344.48	0.00
166	301377	鼎泰高科	770	17,710.00	0.00
167	603173	福斯达	588	17,316.60	0.00
168	301139	元道通信	566	16,351.74	0.00
169	603282	亚光股份	457	15,771.07	0.00
170	301115	建科股份	685	15,659.10	0.00
171	301121	紫建电子	290	14,685.60	0.00
172	603190	亚通精工	470	14,382.00	0.00
173	301335	天元宠物	588	14,017.92	0.00
174	301338	凯格精机	360	14,004.00	0.00
175	301132	满坤科技	468	13,754.52	0.00
176	301349	信德新材	270	13,537.80	0.00
177	603162	海通发展	774	13,196.70	0.00
178	603153	上海建科	740	13,135.00	0.00
179	001278	一彬科技	473	11,247.94	0.00
180	603073	彩蝶实业	530	11,055.80	0.00
181	001260	坤泰股份	484	10,401.16	0.00
182	001366	播恩集团	645	9,945.90	0.00
183	301231	荣信文化	275	9,251.00	0.00
184	301197	工大科雅	380	9,158.00	0.00
185	001368	通达创智	351	8,922.42	0.00
186	603065	宿迁联盛	581	8,656.90	0.00
187	301326	捷邦科技	227	8,632.81	0.00
188	301359	东南电子	328	8,357.44	0.00
189	301283	聚胶股份	235	8,337.80	0.00
190	301316	慧博云通	359	8,203.15	0.00
191	603291	联合水务	536	8,152.56	0.00
192	301161	唯万密封	346	7,996.06	0.00
193	301388	欣灵电气	292	7,840.20	0.00
194	301276	嘉曼服饰	303	7,726.50	0.00
195	301233	盛帮股份	158	6,836.66	0.00
196	002459	晶澳科技	108	4,503.60	0.00
197	301191	菲菱科思	10	1,034.20	0.00
198	300203	聚光科技	15	304.05	0.00
199	002517	恺英网络	19	299.06	0.00
200	300059	东方财富	13	184.60	0.00

7.4 报告期内股票投资组合的重大变动

7.4.1 累计买入金额超出期初基金资产净值 2%或前 20 名的股票明细

金额单位：人民币元

序号	股票代码	股票名称	本期累计买入金额	占期初基金资产净值比例(%)
1	688981	中芯国际	66,889,206.40	4.46
1	00981	中芯国际	56,241,357.50	3.75
2	002555	三七互娱	119,030,579.03	7.94
3	300750	宁德时代	83,186,260.80	5.55
4	600487	亨通光电	78,605,745.25	5.24
5	688111	金山办公	76,952,599.69	5.13
6	688256	寒武纪	74,074,088.00	4.94
7	02015	理想汽车-W	73,872,597.62	4.92
8	002126	银轮股份	72,035,376.00	4.80
9	000977	浪潮信息	70,598,660.44	4.71
10	002558	巨人网络	69,998,762.09	4.67
11	603444	吉比特	69,932,411.00	4.66
12	300308	中际旭创	67,352,858.98	4.49
13	002463	沪电股份	67,182,789.46	4.48
14	300118	东方日升	66,479,661.55	4.43
15	000938	紫光股份	66,451,408.97	4.43
16	688390	固德威	65,320,466.62	4.35
17	603019	中科曙光	65,251,436.49	4.35
18	601728	中国电信	65,092,363.00	4.34
19	002605	姚记科技	64,479,032.00	4.30
20	300033	同花顺	61,508,615.24	4.10
21	000951	中国重汽	61,207,676.00	4.08
22	002850	科达利	59,602,353.90	3.97
23	002517	恺英网络	58,926,401.80	3.93
24	300533	冰川网络	56,863,647.50	3.79
25	300502	新易盛	55,890,154.16	3.73
26	300280	紫天科技	53,905,800.00	3.59
27	600519	贵州茅台	52,653,574.00	3.51
28	600809	山西汾酒	52,200,485.60	3.48
29	603298	杭叉集团	50,903,914.50	3.39
30	300393	中来股份	49,720,833.51	3.31
31	688012	中微公司	49,286,985.23	3.29
32	603000	人民网	48,988,860.73	3.27
33	002174	游族网络	47,537,437.00	3.17
34	002812	恩捷股份	47,311,478.68	3.15
35	300364	中文在线	46,029,496.00	3.07
36	688516	奥特维	45,739,489.68	3.05
37	600602	云赛智联	45,305,480.59	3.02

38	000063	中兴通讯	44,922,345.10	2.99
39	003022	联泓新科	44,579,152.92	2.97
40	600941	中国移动	43,665,520.00	2.91
41	300394	天孚通信	43,433,033.52	2.90
42	600050	中国联通	43,110,975.00	2.87
43	000032	深桑达 A	42,957,891.00	2.86
44	601975	招商南油	42,577,832.00	2.84
45	300454	深信服	41,596,240.00	2.77
46	601186	中国铁建	41,568,494.65	2.77
47	000858	五粮液	40,529,199.02	2.70
48	002709	天赐材料	40,477,309.00	2.70
49	002129	TCL 中环	40,225,229.49	2.68
50	603305	旭升集团	39,667,174.06	2.64
51	601882	海天精工	38,831,453.03	2.59
52	002368	太极股份	38,729,308.58	2.58
53	300570	太辰光	38,556,984.40	2.57
54	300748	金力永磁	38,260,046.00	2.55
55	300769	德方纳米	38,207,528.28	2.55
56	601390	中国中铁	38,199,192.79	2.55
57	603596	伯特利	38,106,003.29	2.54
58	002459	晶澳科技	37,822,933.60	2.52
59	688095	福昕软件	37,271,176.32	2.48
60	002371	北方华创	36,988,240.00	2.47
61	688798	艾为电子	36,573,163.13	2.44
62	002979	雷赛智能	36,087,087.20	2.41
63	601928	凤凰传媒	35,177,039.62	2.35
64	603039	泛微网络	34,564,656.40	2.30
65	600757	长江传媒	34,171,956.17	2.28
66	300274	阳光电源	33,930,191.00	2.26
67	600547	山东黄金	33,764,303.44	2.25
68	000568	泸州老窖	33,733,380.00	2.25
69	688297	中无人机	32,870,281.27	2.19
70	605222	起帆电缆	32,772,001.32	2.18
71	603486	科沃斯	32,276,076.40	2.15
72	002965	祥鑫科技	32,128,715.00	2.14
73	002415	海康威视	31,854,630.00	2.12
74	600584	长电科技	31,535,853.02	2.10
75	300161	华中数控	31,073,151.63	2.07
76	000603	盛达资源	30,897,876.28	2.06
77	300073	当升科技	30,735,786.72	2.05
78	603606	东方电缆	30,731,532.18	2.05
79	300037	新宙邦	30,534,663.57	2.04
80	600885	宏发股份	30,189,357.00	2.01

81	300415	伊之密	30,039,803.00	2.00
----	--------	-----	---------------	------

7.4.2 累计卖出金额超出期初基金资产净值 2%或前 20 名的股票明细

金额单位：人民币元

序号	股票代码	股票名称	本期累计卖出金额	占期初基金资产净值比例(%)
1	603690	至纯科技	91,235,423.97	6.08
2	600026	中远海能	60,982,964.13	4.07
2	01138	中远海能	29,962,454.32	2.00
3	00981	中芯国际	53,680,626.23	3.58
3	688981	中芯国际	31,269,522.39	2.08
4	300260	新莱应材	76,615,294.20	5.11
5	300750	宁德时代	74,952,516.90	5.00
6	002126	银轮股份	72,880,654.68	4.86
7	600487	亨通光电	71,651,114.00	4.78
8	002517	恺英网络	68,206,326.16	4.55
9	000951	中国重汽	67,085,251.00	4.47
10	02015	理想汽车-W	66,335,540.28	4.42
11	002850	科达利	66,138,373.30	4.41
12	002555	三七互娱	65,588,486.01	4.37
13	300118	东方日升	62,533,456.65	4.17
14	688111	金山办公	61,884,312.95	4.13
15	601728	中国电信	60,742,852.00	4.05
16	603298	杭叉集团	59,501,375.40	3.97
17	688390	固德威	58,782,859.24	3.92
18	688256	寒武纪	55,502,222.04	3.70
19	002812	恩捷股份	54,735,636.11	3.65
20	600519	贵州茅台	53,072,881.06	3.54
21	300567	精测电子	53,023,964.08	3.53
22	002709	天赐材料	52,009,409.30	3.47
23	301168	通灵股份	51,659,892.98	3.44
24	002459	晶澳科技	50,262,594.19	3.35
25	688599	天合光能	48,418,750.42	3.23
26	600809	山西汾酒	48,384,699.00	3.23
27	002049	紫光国微	47,920,377.60	3.19
28	300364	中文在线	47,275,473.96	3.15
29	002738	中矿资源	46,704,599.13	3.11
30	002605	姚记科技	46,565,525.00	3.10
31	688012	中微公司	46,156,957.90	3.08
32	002463	沪电股份	44,326,524.43	2.95
33	002979	雷赛智能	43,882,227.15	2.93
34	600941	中国移动	43,512,951.00	2.90
35	002129	TCL 中环	43,298,667.00	2.89

36	000063	中兴通讯	42,803,430.34	2.85
37	688516	奥特维	42,592,040.33	2.84
38	300393	中来股份	42,111,639.22	2.81
39	600602	云赛智联	41,655,245.10	2.78
40	601882	海天精工	40,114,916.20	2.67
41	300454	深信服	39,919,981.00	2.66
42	603305	旭升集团	39,719,932.64	2.65
43	300748	金力永磁	39,450,778.65	2.63
44	002777	久远银海	38,960,313.96	2.60
45	000032	深桑达 A	38,837,059.01	2.59
46	600757	长江传媒	38,773,590.63	2.58
47	000858	五粮液	38,665,719.48	2.58
48	003022	联泓新科	38,576,674.00	2.57
49	600050	中国联通	38,476,945.00	2.57
50	603596	伯特利	38,272,947.00	2.55
51	300769	德方纳米	38,020,689.40	2.53
52	603416	信捷电气	37,049,987.62	2.47
53	601975	招商南油	35,577,842.00	2.37
54	002174	游族网络	35,555,289.80	2.37
55	601928	凤凰传媒	35,509,882.50	2.37
56	601186	中国铁建	35,480,116.00	2.37
57	002368	太极股份	34,619,468.42	2.31
58	600584	长电科技	34,596,671.75	2.31
59	300570	太辰光	34,137,728.42	2.28
60	688095	福昕软件	33,974,503.75	2.26
61	688201	信安世纪	33,306,702.28	2.22
62	000938	紫光股份	33,126,764.00	2.21
63	002415	海康威视	32,941,914.60	2.20
64	601390	中国中铁	32,832,754.71	2.19
65	000568	泸州老窖	32,682,743.00	2.18
66	300033	同花顺	32,227,112.15	2.15
67	688777	中控技术	31,151,563.82	2.08
68	688297	中无人机	30,824,023.62	2.05
69	300274	阳光电源	30,625,591.00	2.04
70	603444	吉比特	30,161,952.00	2.01
71	002965	祥鑫科技	30,026,264.00	2.00
72	300075	数字政通	30,007,100.00	2.00

7.4.3 买入股票的成本总额及卖出股票的收入总额

单位：人民币元

买入股票成本（成交）总额	7,196,853,904.48
卖出股票收入（成交）总额	7,019,960,712.52

注：“买入股票成本（成交）总额”和“卖出股票收入（成交）总额”按买卖成交金额（成交单

价乘以成交数量) 填列, 不考虑相关交易费用。

7.5 期末按债券品种分类的债券投资组合

金额单位: 人民币元

序号	债券品种	公允价值	占基金资产净值比例 (%)
1	国家债券	-	-
2	央行票据	-	-
3	金融债券	-	-
	其中: 政策性金融债	-	-
4	企业债券	-	-
5	企业短期融资券	-	-
6	中期票据	-	-
7	可转债 (可交换债)	1,842,250.15	0.16
8	同业存单	-	-
9	其他	-	-
10	合计	1,842,250.15	0.16

7.6 期末按公允价值占基金资产净值比例大小排序的前五名债券投资明细

金额单位: 人民币元

序号	债券代码	债券名称	数量 (张)	公允价值	占基金资产净值比例 (%)
1	118033	华特转债	13,320	1,842,250.15	0.16

7.7 期末按公允价值占基金资产净值比例大小排序的所有资产支持证券投资明细

本基金本报告期末未持有资产支持证券。

7.8 报告期末按公允价值占基金资产净值比例大小排序的前五名贵金属投资明细

本基金不投资贵金属。

7.9 期末按公允价值占基金资产净值比例大小排序的前五名权证投资明细

本基金不投资权证。

7.10 本基金投资股指期货的投资政策

本基金在进行股指期货投资时, 将根据风险管理原则, 以套期保值为主要目的。通过对证券市场和期货市场运行趋势的研究, 结合股指期货的定价模型寻求其合理的估值水平, 采用流动性好、交易活跃的合约品种, 与现货资产进行匹配, 通过多头或空头套期保值等策略进行套期保值操作, 以达到降低投资组合整体风险的目的。

本基金还将充分考虑股指期货的收益性、流动性及风险性特征, 运用股指期货对冲市场系统性风险、大额申购赎回等特殊情形下的流动性风险。

7.11 报告期末本基金投资的国债期货交易情况说明

7.11.1 本期国债期货投资政策

本基金不投资国债期货。

7.11.2 本期国债期货投资评价

本基金不投资国债期货。

7.12 投资组合报告附注

7.12.1 基金投资的前十名证券的发行主体本期是否出现被监管部门立案调查，或在报告编制日前一年内受到公开谴责、处罚的情形

根据公开市场信息显示，本报告编制日前一年内，三七互娱网络科技集团股份有限公司因涉嫌信息披露违法违规被中国证券监督管理委员会立案调查。除此以外，前十名其余证券的发行主体没有出现被监管部门立案调查或编制日前一年内受到公开谴责、处罚的情形。

本基金对上述证券的投资决策说明：本公司投研团队基于对上述证券的基本面研究，认为上述事件不改变其长期投资价值。本基金管理人对上述证券的投资决策遵循公司的投资决策制度。

7.12.2 基金投资的前十名股票是否超出基金合同规定的备选股票库

本基金投资的前十名股票没有超出基金合同规定的备选股票库。

7.12.3 期末其他各项资产构成

单位：人民币元

序号	名称	金额
1	存出保证金	-
2	应收清算款	-
3	应收股利	-
4	应收利息	-
5	应收申购款	354,455.35
6	其他应收款	-
7	待摊费用	-
8	其他	-
9	合计	354,455.35

7.12.4 期末持有的处于转股期的可转换债券明细

本基金本报告期末未持有处于转股期的可转换债券。

7.12.5 期末前十名股票中存在流通受限情况的说明

本基金本报告期末前十名股票中未持有流通受限的股票。

7.12.6 投资组合报告附注的其他文字描述部分

因四舍五入原因，投资组合报告中市值占净值比例的分项之和与合计可能存在尾差。

§ 8 基金份额持有人信息

8.1 期末基金份额持有人户数及持有人结构

份额单位：份

份额级别	持有人户数 (户)	户均持有的基金份额	持有人结构			
			机构投资者		个人投资者	
			持有份额	占总份额比例 (%)	持有份额	占总份额比例 (%)
恒越成长精选混合 A	19,216	60,266.05	294,159,298.78	25.40	863,913,129.45	74.60
恒越成长精选混合 C	24,399	18,982.96	4,445,844.27	0.96	458,719,431.24	99.04
合计	43,615	37,171.56	298,605,143.05	18.42	1,322,632,560.69	81.58

8.2 期末基金管理人的从业人员持有本基金的情况

项目	份额级别	持有份额总数 (份)	占基金总份额比例 (%)
基金管理人所有从业人员持有本基金	恒越成长精选混合 A	146,701.67	0.0127
	恒越成长精选混合 C	159.90	0.0000
	合计	146,861.57	0.0091

8.3 期末基金管理人的从业人员持有本开放式基金份额总量区间情况

项目	份额级别	持有基金份额总量的数量区间 (万份)
本公司高级管理人员、基金投资和研究部门负责人持有本开放式基金	恒越成长精选混合 A	0
	恒越成长精选混合 C	0
	合计	0
本基金基金经理持有本开放式基金	恒越成长精选混合 A	10~50
	恒越成长精选混合 C	0
	合计	10~50

§ 9 开放式基金份额变动

单位：份

项目	恒越成长精选混合 A	恒越成长精选混合 C
基金合同生效日 (2021 年 2 月 9 日) 基金份额总额	1,654,298,826.42	722,347,768.62
本报告期期初基金份 额总额	1,269,191,904.90	540,968,046.88
本报告期基金总申购 份额	35,566,991.61	47,029,058.71
减：本报告期基金总 赎回份额	146,686,468.28	124,831,830.08
本报告期基金拆分变 动份额	-	-
本报告期期末基金份 额总额	1,158,072,428.23	463,165,275.51

注：总申购份额含红利再投、转换入份额；总赎回份额含转换出份额。

§ 10 重大事件揭示

10.1 基金份额持有人大会决议

本报告期内未召开基金份额持有人大会。

10.2 基金管理人、基金托管人的专门基金托管部门的重大人事变动

2023 年 3 月 15 日，本基金管理人副总经理黄鹏先生离职。除此以外，本报告期内，本基金管理人、基金托管人的专门托管部门无其他重大人事变动。

10.3 涉及基金管理人、基金财产、基金托管业务的诉讼

本报告期内未发生涉及基金管理人、基金财产、基金托管业务的诉讼事项。

10.4 基金投资策略的改变

本报告期内本基金投资策略未发生改变。

10.5 为基金进行审计的会计师事务所情况

本基金自基金合同生效以来基金管理人聘用普华永道中天会计师事务所（特殊普通合伙）为其审计的会计师事务所。

10.6 管理人、托管人及其高级管理人员受稽查或处罚等情况

10.6.1 管理人及其高级管理人员受稽查或处罚等情况

本报告期内，本基金管理人及其相关高级管理人员无受稽查或处罚等情况。

10.6.2 托管人及其高级管理人员受稽查或处罚等情况

本报告期内，本基金托管人及其相关高级管理人员无受稽查或处罚等情况。

10.7 基金租用证券公司交易单元的有关情况

10.7.1 基金租用证券公司交易单元进行股票投资及佣金支付情况

金额单位：人民币元

券商名称	交易单元数量	股票交易		应支付该券商的佣金		备注
		成交金额	占当期股票成交总额的比例 (%)	佣金	占当期佣金总量的比例 (%)	
光大证券	2	14,200,632,139.83	100.00	10,339,060.17	100.00	-

注：公司对基金交易单元的选择是综合考虑券商的研究能力及其它相关因素后决定的。本基金采用证券公司交易结算模式，可豁免单个券商的交易佣金的比例限制。

10.7.2 基金租用证券公司交易单元进行其他证券投资的情况

金额单位：人民币元

券商名称	债券交易		债券回购交易		权证交易	
	成交金额	占当期债券成交总额的比例(%)	成交金额	占当期债券回购成交总额的比例(%)	成交金额	占当期权证成交总额的比例(%)
光大证券	1,332,000.00	100.00	655,762,000.00	100.00	-	-

注：公司对基金交易单元的选择是综合考虑券商的研究能力及其它相关因素后决定的。本基金采用证券公司交易结算模式，可豁免单个券商的交易佣金的比例限制。

10.8 其他重大事件

序号	公告事项	法定披露方式	法定披露日期
1	恒越成长精选混合型证券投资基金基金经理变更公告	中国证监会规定报刊及网站	2023年1月12日
2	恒越基金管理有限公司关于运用公司固有资金申购旗下恒越成长精选混合型证券投资基金的公告	中国证监会规定报刊及网站	2023年1月19日
3	恒越基金管理有限公司关于提醒投资者及时更新身份信息资料的公告	中国证监会规定报刊及网站	2023年6月30日

§ 11 影响投资者决策的其他重要信息

11.1 报告期内单一投资者持有基金份额比例达到或超过 20%的情况

本基金本报告期内无单一投资者持有基金份额比例达到或超过 20%的情况。

11.2 影响投资者决策的其他重要信息

无。

§ 12 备查文件目录

12.1 备查文件目录

- 1、中国证监会准予本基金注册的文件；
- 2、《恒越成长精选混合型证券投资基金基金合同》；
- 3、《恒越成长精选混合型证券投资基金托管协议》；
- 4、基金管理人业务资格批件、营业执照；
- 5、基金托管人业务资格批件、营业执照；
- 6、报告期内恒越成长精选混合型证券投资基金在规定媒介上披露的各项公告。

12.2 存放地点

备查文件存放于基金管理人的办公地址：上海市浦东新区龙阳路 2277 号 21 楼，基金托管人办公地址：中国浙江宁波市鄞州区宁东路 345 号

12.3 查阅方式

投资者可到基金管理人的住所免费查阅备查文件。在支付工本费后，投资者可在合理时间内取得备查文件的复制件或复印件。

恒越基金管理有限公司

2023 年 8 月 31 日