

南方安泰混合型证券投资基金 2023 年 中期报告

2023 年 06 月 30 日

基金管理人：南方基金管理股份有限公司

基金托管人：中国建设银行股份有限公司

送出日期：2023 年 8 月 31 日

§ 1 重要提示及目录

1.1 重要提示

基金管理人的董事会及董事保证本报告所载资料不存在虚假记载、误导性陈述或重大遗漏，并对其内容的真实性、准确性和完整性承担个别及连带责任。本中期报告已经三分之二以上独立董事签字同意，并由董事长签发。

基金托管人中国建设银行股份有限公司根据本基金合同规定，于 2023 年 8 月 29 日复核了本报告中的财务指标、净值表现、利润分配情况、财务会计报告、投资组合报告等内容，保证复核内容不存在虚假记载、误导性陈述或者重大遗漏。

基金管理人承诺以诚实信用、勤勉尽责的原则管理和运用基金资产，但不保证基金一定盈利。

基金的过往业绩并不代表其未来表现。投资有风险，投资者在作出投资决策前应仔细阅读本基金的招募说明书及其更新。

本报告中财务资料未经审计。

本报告期自 2023 年 1 月 1 日起至 6 月 30 日止。

1.2 目录

目录

§1 重要提示及目录.....	1
1.1 重要提示.....	1
1.2 目录.....	2
§2 基金简介.....	4
2.1 基金基本情况.....	4
2.2 基金产品说明.....	4
2.3 基金管理人和基金托管人.....	5
2.4 信息披露方式.....	5
2.5 其他相关资料.....	5
§3 主要财务指标和基金净值表现.....	5
3.1 主要会计数据和财务指标.....	6
3.2 基金净值表现.....	7
§4 管理人报告.....	9
4.1 基金管理人及基金经理情况.....	9
4.2 管理人对报告期内本基金运作合规守信情况的说明.....	11
4.3 管理人对报告期内公平交易情况的专项说明.....	11
4.4 管理人对报告期内基金的投资策略和业绩表现的说明.....	11
4.5 管理人对宏观经济、证券市场及行业走势的简要展望.....	13
4.6 管理人对报告期内基金估值程序等事项的说明.....	13
4.7 管理人对报告期内基金利润分配情况的说明.....	14
4.8 报告期内基金持有人数或基金资产净值预警说明.....	14
§5 托管人报告.....	14
5.1 报告期内本基金托管人合规守信情况声明.....	14
5.2 托管人对报告期内本基金投资运作合规守信、净值计算、利润分配等情况的说明.....	14
5.3 托管人对本中期报告中财务信息等内容的真实、准确和完整发表意见.....	15
§6 中期财务会计报告（未经审计）.....	15
6.1 资产负债表.....	15
6.2 利润表.....	16
6.3 净资产（基金净值）变动表.....	18
6.4 报表附注.....	20
§7 投资组合报告.....	43
7.1 期末基金资产组合情况.....	43
7.2 报告期末按行业分类的股票投资组合.....	43
7.3 期末按公允价值占基金资产净值比例大小排序的所有股票投资明细.....	44
7.4 报告期内股票投资组合的重大变动.....	47
7.5 期末按债券品种分类的债券投资组合.....	49
7.6 期末按公允价值占基金资产净值比例大小排序的前五名债券投资明细.....	49
7.7 期末按公允价值占基金资产净值比例大小排序的所有资产支持证券投资明细.....	49
7.8 报告期末按公允价值占基金资产净值比例大小排序的前五名贵金属投资明细.....	49
7.9 期末按公允价值占基金资产净值比例大小排序的前五名权证投资明细.....	49

7.10 本基金投资股指期货的投资政策.....	50
7.11 报告期末本基金投资的国债期货交易情况说明.....	50
7.12 投资组合报告附注.....	50
§8 基金份额持有人信息.....	52
8.1 期末基金份额持有人户数及持有人结构.....	52
8.2 期末基金管理人的从业人员持有本基金的情况.....	52
8.3 期末基金管理人的从业人员持有本开放式基金份额总量区间情况.....	52
§9 开放式基金份额变动.....	53
§10 重大事件揭示.....	53
10.1 基金份额持有人大会决议.....	53
10.2 基金管理人、基金托管人的专门基金托管部门的重大人事变动.....	53
10.3 涉及基金管理人、基金财产、基金托管业务的诉讼.....	53
10.4 基金投资策略的改变.....	53
10.5 为基金进行审计的会计师事务所情况.....	53
10.6 管理人、托管人及其高级管理人员受稽查或处罚等情况.....	53
10.7 基金租用证券公司交易单元的有关情况.....	54
10.8 其他重大事件.....	56
§11 影响投资者决策的其他重要信息.....	58
11.1 报告期内单一投资者持有基金份额比例达到或超过 20%的情况.....	58
11.2 影响投资者决策的其他重要信息.....	58
§12 备查文件目录.....	58
12.1 备查文件目录.....	58
12.2 存放地点.....	58
12.3 查阅方式.....	58

§ 2 基金简介

2.1 基金基本情况

基金名称	南方安泰混合型证券投资基金	
基金简称	南方安泰混合	
基金主代码	003161	
交易代码	003161	
基金运作方式	契约型开放式	
基金合同生效日	2016 年 9 月 22 日	
基金管理人	南方基金管理股份有限公司	
基金托管人	中国建设银行股份有限公司	
报告期末基金份额总额	4,836,116,685.97 份	
基金合同存续期	不定期	
下属分级基金的基金简称	南方安泰混合 A	南方安泰混合 C
下属分级基金的交易代码	003161	012220
报告期末下属分级基金的份 额总额	4,258,199,163.73 份	577,917,522.24 份

2.2 基金产品说明

投资目标	本基金主要投资于债券等固定收益类金融工具，辅助投资于精选的股票，通过灵活的资产配置与严谨的风险管理，力求实现基金资产持续稳定增值，为投资者提供稳健的养老理财工具。
投资策略	本基金在资产配置方面采用优化的恒定比例投资组合保险策略（优化 CPPI）。CPPI 策略是国际通行的一种投资组合保险策略，优化的 CPPI 策略是对 CPPI 策略的一种优化，它主要是通过金融工程技术和数量分析等工具，根据市场的波动来动态调整风险资产与稳健资产在投资组合中的比重，以确保投资组合在一段时间以后的价值不低于事先设定的某一目标价值，以达到增强组合收益的效果。该策略的具体实施主要有以下步骤：第一步，确定基金价值底线。根据投资组合期末最低目标价值和合理的折现率设定当前应持有的稳健资产的数量，即投资组合的价值底线，计算投资组合现时净值超过价值底线的数额。第二步，确定风险资产。将相当于净值超过价值底线的数额特定倍数的资金投资于风险资产（如股票等），以实现最低目标价值的增值。第三步，调整风险乘数及资产配置比例。本基金将根据市场波动的特点以及预期的风险与收益的匹配关系，定期计算风险乘数上限并对实际风险乘数进行监控，一旦实际风险乘数超过当期风险乘数上限，则重复前两个步骤的操作，对风险乘数进而整体资产配置比例进行动态调整。
业绩比较基准	沪深 300 指数收益率×15%+上证国债指数收益率×85%
风险收益特征	本基金为债券投资为主的混合型基金，属于中低风险、中低收益预期的基金品种，其风险收益预期高于货币市场基金和债券型基金，低于股票型基金。前款有关风险收益特征的表述是基于投资范围、投资比例、证

	券市场普遍规律等做出的概述性描述，代表了一般市场情况下本基金的长期风险收益特征。销售机构(包括基金管理人直销机构和其他销售机构)根据相关法律法规对本基金进行风险评价，不同销售机构采用的评价方法也不同，因此销售机构的风险等级评价与基金法律文件中风险收益特征的表述可能存在不同。本基金的风险等级可能有相应变化，具体风险评级结果应以销售机构的评级结果为准。
--	---

2.3 基金管理人和基金托管人

项目	基金管理人	基金托管人
名称	南方基金管理股份有限公司	中国建设银行股份有限公司
信息披露负责人	姓名	常克川
	联系电话	0755-82763888
	电子邮箱	manager@southernfund.com
客户服务电话	400-889-8899	021-60637228
传真	0755-82763889	021-60635778
注册地址	深圳市福田区莲花街道益田路 5999 号基金大厦 32-42 楼	北京市西城区金融大街 25 号
办公地址	深圳市福田区莲花街道益田路 5999 号基金大厦 32-42 楼	北京市西城区闹市口大街 1 号院 1 号楼
邮政编码	518017	100033
法定代表人	周易	田国立

2.4 信息披露方式

本基金选定的信息披露报纸名称	证券时报
登载基金中期报告正文的管理人互联网网址	http://www.nffund.com
基金中期报告备置地点	基金管理人、基金托管人的办公地址、基金上市交易的证券交易所（如有）

2.5 其他相关资料

项目	名称	办公地址
注册登记机构	南方基金管理股份有限公司	深圳市福田区莲花街道益田路 5999 号基金大厦 32-42 楼

§ 3 主要财务指标和基金净值表现

3.1 主要会计数据和财务指标

金额单位：人民币元

1、南方安泰混合 A

3.1.1 期间数据和指标	报告期(2023 年 1 月 1 日 - 2023 年 6 月 30 日)
本期已实现收益	45,192,974.31
本期利润	157,274,021.63
加权平均基金份额本期利润	0.0319
本期加权平均净值利润率	2.83%
本期基金份额净值增长率	2.58%
3.1.2 期末数据和指标	报告期末(2023 年 6 月 30 日)
期末可供分配利润	166,958,763.39
期末可供分配基金份额利润	0.0392
期末基金资产净值	4,834,023,028.12
期末基金份额净值	1.1352
3.1.3 累计期末指标	报告期末(2023 年 6 月 30 日)
基金份额累计净值增长率	48.97%

2、南方安泰混合 C

3.1.1 期间数据和指标	报告期(2023 年 1 月 1 日 - 2023 年 6 月 30 日)
本期已实现收益	3,976,875.60
本期利润	14,202,964.94
加权平均基金份额本期利润	0.0266
本期加权平均净值利润率	2.37%
本期基金份额净值增长率	2.37%
3.1.2 期末数据和指标	报告期末(2023 年 6 月 30 日)
期末可供分配利润	17,609,669.14
期末可供分配基金份额利润	0.0304
期末基金资产净值	651,029,826.10
期末基金份额净值	1.1265
3.1.3 累计期末指标	报告期末(2023 年 6 月 30 日)
基金份额累计净值增长率	2.92%

注：1、基金业绩指标不包括持有人认（申）购或交易基金的各项费用，计入费用后实际收益水平要低于所列数字；

2、本期已实现收益指基金本期利息收入、投资收益、其他收入（不含公允价值变动收益）扣除相关费用和信用减值损失后的余额，本期利润为本期已实现收益加上本期公允价值变动收益；

3、对期末可供分配利润，采用期末资产负债表中未分配利润与未分配利润中已实现部分的孰低数；

4、本基金从 2021 年 5 月 10 日起新增 C 类份额，C 类份额自 2021 年 5 月 11 日起存续。

3.2 基金净值表现

3.2.1 基金份额净值增长率及其与同期业绩比较基准收益率的比较

南方安泰混合 A

阶段	份额净值 增长率①	份额净值 增长率标 准差②	业绩比较 基准收益 率③	业绩比较 基准收益 率标准差 ④	①-③	②-④
过去一个月	1.09%	0.18%	0.55%	0.12%	0.54%	0.06%
过去三个月	0.71%	0.19%	0.43%	0.12%	0.28%	0.07%
过去六个月	2.58%	0.20%	1.76%	0.13%	0.82%	0.07%
过去一年	0.87%	0.22%	0.95%	0.15%	-0.08%	0.07%
过去三年	18.14%	0.26%	8.82%	0.18%	9.32%	0.08%
自基金合同 生效起至今	48.97%	0.24%	27.51%	0.18%	21.46%	0.06%

南方安泰混合 C

阶段	份额净值 增长率①	份额净值 增长率标 准差②	业绩比较 基准收益 率③	业绩比较 基准收益 率标准差 ④	①-③	②-④
过去一个月	1.05%	0.18%	0.55%	0.12%	0.50%	0.06%
过去三个月	0.62%	0.19%	0.43%	0.12%	0.19%	0.07%
过去六个月	2.37%	0.20%	1.76%	0.13%	0.61%	0.07%
过去一年	0.47%	0.22%	0.95%	0.15%	-0.48%	0.07%
自基金合同 生效起至今	2.92%	0.22%	3.86%	0.17%	-0.94%	0.05%

3.2.2 自基金合同生效以来基金份额累计净值增长率变动及其与同期业绩比较基准收益率变动的比较

南方安泰混合A累计净值增长率与同期业绩比较基准收益率的历史走势对比图

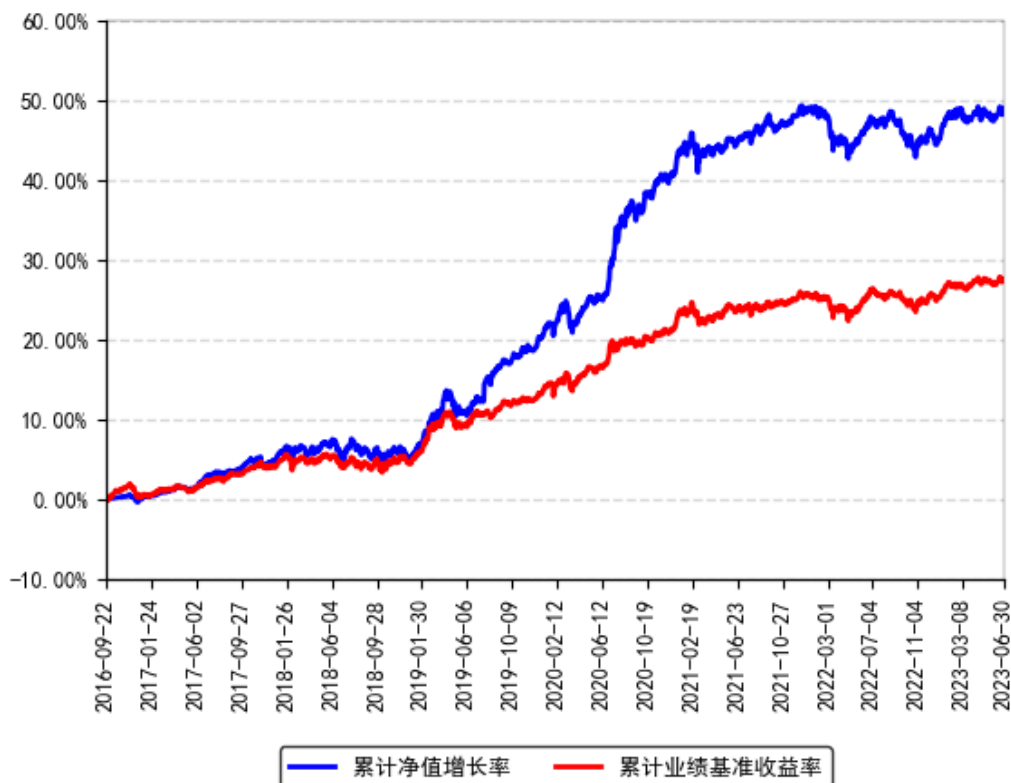

南方安泰混合C累计净值增长率与同期业绩比较基准收益率的历史走势对比图

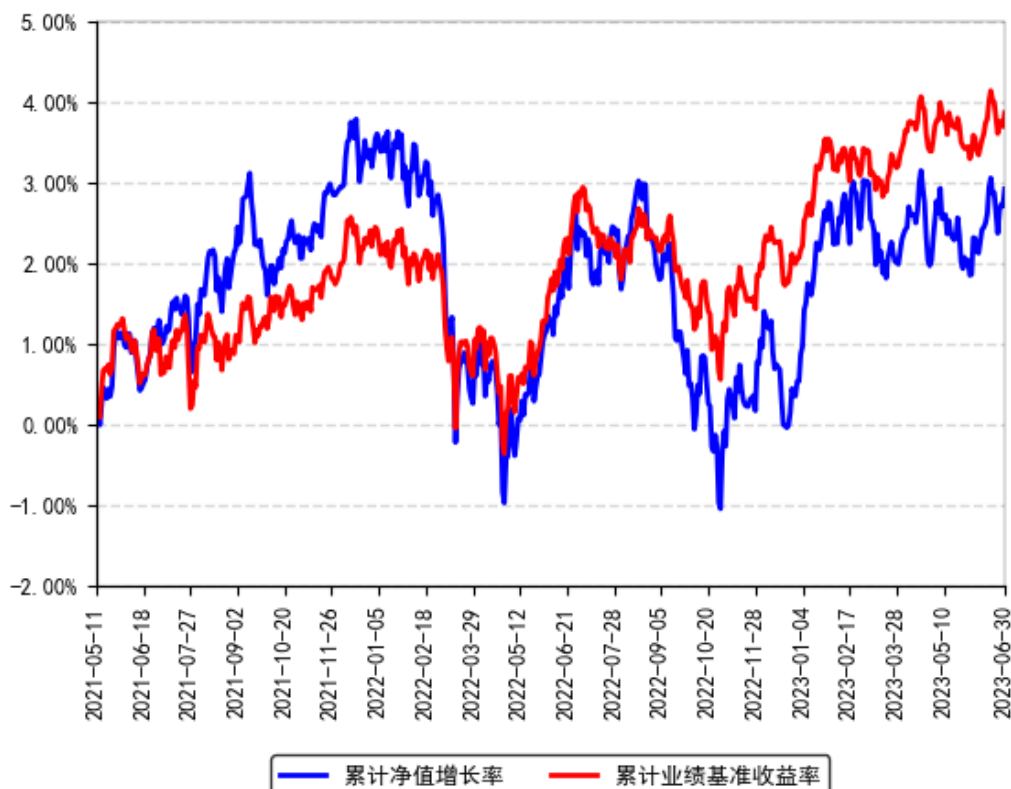

注：本基金从 2021 年 5 月 10 日起新增 C 类份额，C 类份额自 2021 年 5 月 11 日起存续。

§ 4 管理人报告

4.1 基金管理人及基金经理情况

4.1.1 基金管理人及其管理基金的经验

1998 年 3 月 6 日，经中国证监会批准，南方基金管理有限公司作为国内首批规范的基金管理公司正式成立，成为我国“新基金时代”的起始标志。

2018 年 1 月，公司整体变更设立为南方基金管理股份有限公司。2019 年 7 月，根据南方基金管理股份有限公司股东大会决议，并经中国证监会核准，本公司原股东及新增股东共同认购了本公司新增的注册资本，认购完成后注册资本为 36172 万元人民币。目前，公司总部设在深圳，在北京、上海、深圳、南京、成都、合肥等地设有分公司，在香港和深圳前海设有子公司——南方东英资产管理有限公司（香港子公司）和南方资本管理有限公司（深圳子公司）。其中，南方东英是境内基金公司获批成立的第一家境外分支机构。

南方基金管理股份有限公司旗下管理公募基金、全国社保、基本养老保险、企业年金、职业年金和专户组合，已发展成为产品种类丰富、业务领域全面、经营业绩优秀、资产管理规模位居前列的基金管理公司之一。

4.1.2 基金经理（或基金经理小组）及基金经理助理简介

姓名	职务	任本基金的基金经理（助理）期限		证券从业年限	说明
		任职日期	离任日期		
孙鲁闽	本基金基金经理	2016 年 9 月 22 日	-	20 年	南开大学理学和经济学双学士、澳大利亚新南威尔士大学商学硕士，具有基金从业资格。曾任职于厦门国际银行福州分行，2003 年 4 月加入南方基金，历任行业研究员、南方高增和南方隆元的基金经理助理、专户投资管理部总监助理、权益投资部副总监，现任联席首席投资官、董事总经理、投顾业务投资决策委员会主席；2007 年 12 月 17 日至 2010 年 12 月 14 日，任投资经理。2011 年 6 月 21 日至 2017 年 7 月 15 日，任南方保本基金经理；2015 年 12 月 23 日至 2017 年 12 月 30 日，任南方瑞利保本基金经理；2015 年 5 月 29 日至 2018 年 6 月 5 日，任南方丰合保本基金经理；2016 年 1 月 11 日至 2019 年 1 月 18 日，任南方益和保本基金经理；2010 年 12 月 14 日至 2019 年 5 月 30 日，任南方避险基金经理；2018 年 6 月 15 日至 2019 年 7 月

				<p>5 日，任南方甄智混合基金经理；2017 年 12 月 30 日至 2019 年 9 月 23 日，任南方瑞利混合基金经理；2018 年 6 月 5 日至 2019 年 9 月 23 日，任南方新蓝筹混合基金经理；2018 年 6 月 8 日至 2019 年 9 月 23 日，任南方改革机遇基金经理；2019 年 1 月 18 日至 2019 年 9 月 23 日，任南方益和混合基金经理；2018 年 11 月 5 日至 2020 年 4 月 1 日，任南方固胜定期开放混合基金经理；2015 年 4 月 17 日至 2020 年 5 月 15 日，任南方利淘基金经理；2015 年 5 月 20 日至 2020 年 5 月 15 日，任南方利鑫基金经理；2017 年 7 月 13 日至 2020 年 5 月 15 日，任南方安睿混合基金经理；2018 年 1 月 29 日至 2020 年 5 月 15 日，任南方融尚再融资基金经理；2019 年 7 月 5 日至 2020 年 5 月 15 日，任南方甄智混合基金经理；2016 年 11 月 15 日至 2021 年 2 月 26 日，任南方安裕混合基金经理；2016 年 9 月 22 日至今，任南方安泰混合基金经理；2019 年 5 月 30 日至今，任南方致远混合基金经理；2020 年 3 月 5 日至今，任南方宝丰混合基金经理；2020 年 9 月 11 日至今，兼任投资经理；2021 年 1 月 6 日至今，任南方宁悦一年持有期混合基金经理；2021 年 6 月 8 日至今，任南方宝恒混合基金经理；2021 年 6 月 21 日至今，任南方佳元 6 个月持有债券基金经理；2022 年 2 月 25 日至今，任南方宝裕混合基金经理。</p>
杨旭	本基金基金经理	2020 年 9 月 25 日	- 14 年	<p>伦敦政治经济学院硕士，具有基金从业资格。曾就职于中国银行股份有限公司总行、华夏基金管理有限公司，历任中国银行总行金融市场总部投资经理、司库投资经理，华夏基金机构债券投资部养老金、年金、专户投资经理。2019 年 12 月加入南方基金，2020 年 2 月 19 日至 2020 年 9 月 25 日，任投资经理；2020 年 9 月 25 日至今，任南方安泰混合基金经理；2022 年 4 月 1 日至今，任南方佳元 6 个月持有债券基金经理。</p>

注：1、本基金首任基金经理的任职日期为本基金合同生效日，后任基金经理的任职日期以及历任基金经理的离任日期为公司相关会议作出决定的公告（生效）日期；

2、证券从业年限计算标准遵从中国证监会《证券投资基金经营机构董事、监事、高级管理人员及从业人员监督管理办法》中关于证券投资基金从业人员范围的相关规定。

4.1.3 期末兼任私募资产管理计划投资经理的基金经理同时管理的产品情况

姓名	产品类型	产品数量（只）	资产净值(元)	任职时间
孙鲁闽	公募基金	7	14,201,321,423.54	2010年12月14日
	私募资产管理计划	-	-	-
	其他组合	23	87,962,634,860.48	2007年12月27日
	合计	30	102,163,956,284.02	-

4.2 管理人对报告期内本基金运作合规守信情况的说明

本报告期内，本基金管理人严格遵守《中华人民共和国证券投资基金法》等有关法律法规、中国证监会和本基金基金合同的规定，本着诚实信用、勤勉尽责的原则管理和运用基金资产，在严格控制风险的基础上，为基金份额持有人谋求最大利益。本报告期内，本基金运作整体合法合规，没有损害基金份额持有人利益。基金的投资范围、投资比例及投资组合符合有关法律法规及基金合同的规定。

4.3 管理人对报告期内公平交易情况的专项说明

4.3.1 公平交易制度的执行情况

本报告期内，本基金管理人严格执行《证券投资基金管理公司公平交易制度指导意见》，完善相应制度及流程，通过系统和人工等各种方式在各业务环节严格控制交易公平执行，公平对待旗下管理的所有基金和投资组合。公司每季度对旗下组合进行股票和债券的同向交易价差专项分析。

本报告期内，两两组合间单日、3日、5日时间窗口内同向交易买入溢价率均值或卖出溢价率均值显著不为0的情况不存在，并且交易占比也没有明显异常，未发现不公平对待各组合或组合间相互利益输送的情况。

4.3.2 异常交易行为的专项说明

本基金于本报告期内不存在异常交易行为。本报告期内基金管理人管理的所有投资组合参与的交易所公开竞价同日反向交易成交较少的单边交易量超过该证券当日成交量的5%的交易次数为13次，是由于指数投资组合的投资策略导致。

4.4 管理人对报告期内基金的投资策略和业绩表现的说明

4.4.1 报告期内基金投资策略和运作分析

年初以来，随着国内疫情快速消退，各类消费场景逐步放开，生产活动快速恢复，市场对今年经济恢复充满信心。然而二季度受到需求不足、地产数据疲软与结构性失业率等因素扰动，经济增长转弱，复苏强度不及预期，6 月 PMI 数据已降至荣枯线以下，物价也不断走低，PPI 负增长加速，市场预期经济开始二次触底。整体看来，上半年宏观经济保持稳定增长，政策方面比较克制，对传统经济托而不举，对新兴科技大力支持，坚定践行高质量发展理念。海外市场方面，美国通胀数据不断走低，6 月份已降至 3%，快要接近美联储通胀目标，5 月份 FOMC 会议加息 25bp，6 月份暂停加息，市场预期年内美联储整体加息节奏逐步进入末期。汇率方面，上半年欧美市场经济数据表现较强，中美利差持续扩大，叠加二季度国内经济复苏强度不及预期，人民币汇率在上半年内有所贬值。北向资金方面，在经历了一季度资金大幅净流入后，二季度整体表现平稳，上半年合计整体净流入 1,833.24 亿元。

今年上半年 A 股整体呈现震荡态势，上证指数上涨 3.65%，深证成指上涨 0.10%，结构上分化较为明显，其中以大盘价值风格表现较好，创业板 50 为代表的成长风格表现较弱。从申万一级行业指数上来看，受益于“数字中国建设整体布局规划”政策的推出、AIGC 浪潮带来的算力需求以及 AI 下游应用的爆发，通信、传媒、计算机等板块表现较好，报告期内分别上涨 50.66%、42.75%、27.57%。商业贸易、房地产、美容护理等板块表现较差，报告期内分别下跌 23.44%、14.29%、13.61%。固收方面，受经济复苏预期和股市情绪向好影响，年初债券收益率总体上行。3 月央行降准，收益率开启下行趋势。4 月信贷数据结束了一直以来“企业强、居民弱”的特点，企业、居民中长期贷款同步改善，构成对债券市场主要利空因素，但这样的改善趋势未能延续。5 月公布的经济、金融相关数据全面走弱。PMI 显示生产、内需、外需全面下行，工业增加值、投资、消费等数据不及预期，地产仍处于缓慢修复过程中，CPI 和 PPI 持续低位运行。6 月宏观经济、金融相关数据仍处于修复阶段。中旬央行分别下调 7 天期 OMO 和 1 年期 MLF 利率 10bp 至 1.90% 和 2.65%，6 月 20 日 1 年期和 5 年期 LPR 利率亦同步下调 10bp 至 3.55% 和 4.20%。利率调整后收益率先快速下行，后伴随止盈盘出现，收益率有所回调。上半年总体来看，经济、金融数据年初走强，二季度走弱，CPI 和 PPI 持续低位运行，债券收益率显著下行，其中 3 年期 AAA 评级信用债收益率下行 39bp，3、5、10 年期国债收益率分别下行 18bp、22bp 和 20bp。

报告期内本基金权益仓位维持在 25% 的中枢水平，在方向配置上我们坚持一贯投资思路，大体保持不变，主要集中在公用事业、汽车、银行、食品饮料、化工等业绩增长稳定或低估值相关的行业。固收方面，本基金年初减持长久期利率债，二季度减持期限较短、静态收益率较低的利率债，上半年提高 2-3 年期信用类债券和转债占比，组合杠杆率维持在 120% 左右。

4.4.2 报告期内基金的业绩表现

截至报告期末，本基金 A 份额净值为 1.1352 元，报告期内，份额净值增长率为 2.58%，同期业绩基准增长率为 1.76%；本基金 C 份额净值为 1.1265 元，报告期内，份额净值增长率为 2.37%，同期业绩基准增长率为 1.76%。

4.5 管理人对宏观经济、证券市场及行业走势的简要展望

2023 年上半年，市场所担忧的疫情扰动、海外通胀、地缘政治风险等部分负面因素已有所缓解，但国内经济数据仍较为疲软。7 月份政治局会议中提到了“国内需求不足，一些企业经营困难，重点领域风险隐患较多，外部环境复杂严峻”等当前经济运行面临的新挑战，预计后续相关政策落地速度将会加快，有利于市场信心的恢复。房地产开发投资在上半年延续回落，从历史经验上来看地产周期已经到达底部，预计未来存在一定的投资机会。同时，数据上可以看到今年上半年居民存款规模仍延续去年的上升态势，因此“国内需求不足”并非购买力的消失，而是被延后。随着压制居民消费的各种因素消退，消费、航空、旅游等部分板块预期将迎来拐点。与此同时，美国通胀压力在上半年得到了较为充分的缓解，美联储货币政策收缩已接近尾声等积极信号已经出现，预计投资者风险偏好将得到修复，A 股有望迎来阶段性行情。

从 FED 模型上看，截至 6 月底，股债风险溢价率再次回到去年 4 月底的水平，当前权益资产相较于债券资产具有更好的吸引力，A 股仍具有长期配置价值。同时，由于债券收益率易下难上、银行理财收益率降低、房地产投资回报下降等问题的长期存在，大量长线资金仍倾向配置股市。站在当前时点，我们对 A 股长期表现保持信心。

在操作层面上，我们对业绩兑现存在不确定性的高估值行业和个股继续保持谨慎，坚持自下而上精选业绩确定性高、估值合理及受益于景气持续提升的个股，主要在以下三个方向：第一，高股息类固收品种，例如金融行业；第二，业绩稳定增长板块，例如食品饮料、医药、轻工、家电等业绩稳定增长行业的龙头企业；第三，优质制造业，主要包括化工、汽车、机械、电力设备与新能源等行业中具备全球竞争力的公司。固收方面，近半年来债券市场先后交易“强预期”和“弱现实”两个因素，反应为年初以来收益率的先上后下。后续收益率走势主要取决于财政相关政策出台时点和力度，目前债券对多空信息的反馈与年初更相似，即开始对走弱的数据钝化，对或有的刺激政策敏感。组合在前期降低杠杆率水平后，将以提高 2 年左右信用债占比的方式逐步提高杠杆率，并保持中性的久期水平。

4.6 管理人对报告期内基金估值程序等事项的说明

根据中国证监会相关规定和基金合同约定，本基金管理人应严格按照企业会计准则、中国证监会相关规定和基金合同关于估值的约定，对基金所持有的投资品种进行估值。本基金管理人已制定基金估值和份额净值计价的业务管理制度，明确基金估值的程序和技术，建立了估值委员会，组成人员包括副总经理、督察长、权益研究部总经理、固定收益研究部总经

理、指数投资部总经理、现金及债券指数投资部总经理、风险管理部总经理及运作保障部总经理等。本基金管理人使用可靠的估值业务系统，估值人员熟悉各类投资品种的估值原则和具体估值程序。估值流程中包含风险监测、控制和报告机制。基金管理人改变估值技术，导致基金资产净值的变化在 0.25% 以上的，对所采用的相关估值技术、假设及输入值的适当性咨询会计师事务所的专业意见。本基金托管人根据法律法规要求履行估值及净值计算的复核责任。定价服务机构按照商业合同约定提供定价服务。基金经理可参与估值原则和方法的讨论，但不参与估值价格的最终决策。本报告期内，参与估值流程各方之间无重大利益冲突。

4.7 管理人对报告期内基金利润分配情况的说明

根据相关法律法规的规定和基金合同的约定，以及本基金的实际运作情况，本基金报告期末未进行利润分配。在符合分红条件的前提下，本基金已实现尚未分配的可供分配收益部分，将严格按照基金合同的约定适时向投资者予以分配。

4.8 报告期内基金持有人数或基金资产净值预警说明

报告期内，本基金未出现连续二十个交易日基金份额持有人数量不满二百人或者基金资产净值低于五千万元的情形。

§ 5 托管人报告

5.1 报告期内本基金托管人遵规守信情况声明

本报告期，中国建设银行股份有限公司在本基金的托管过程中，严格遵守了《证券投资基金法》、基金合同、托管协议和其他有关规定，不存在损害基金份额持有人利益的行为，完全尽职尽责地履行了基金托管人应尽的义务。

5.2 托管人对报告期内本基金投资运作遵规守信、净值计算、利润分配等情况的说明

本报告期，本基金托管人按照国家有关规定、基金合同、托管协议和其他有关规定，对本基金的基金资产净值计算、基金费用开支等方面进行了认真的复核，对本基金的投资运作方面进行了监督，未发现基金管理人有关损害基金份额持有人利益的行为。

报告期内，本基金利润分配情况符合法律法规和基金合同的相关约定。

5.3 托管人对本中期报告中财务信息等内容的真实、准确和完整发表意见

本托管人复核审查了本报告中的财务指标、净值表现、利润分配情况、财务会计报告、投资组合报告等内容，保证复核内容不存在虚假记载、误导性陈述或者重大遗漏。

§ 6 中期财务会计报告（未经审计）

6.1 资产负债表

会计主体：南方安泰混合型证券投资基金

报告截止日：2023 年 6 月 30 日

单位：人民币元

资产	附注号	本期末 2023 年 6 月 30 日	上年度末 2022 年 12 月 31 日
资产：			
银行存款	6.4.3.1	75,822,549.89	5,297,895.45
结算备付金		45,238,401.29	41,048,664.47
存出保证金		174,054.93	172,759.32
交易性金融资产	6.4.3.2	6,557,731,190.93	8,373,472,258.16
其中：股票投资		1,346,867,793.26	1,667,564,403.64
基金投资		-	-
债券投资		5,210,863,397.67	6,705,907,854.52
资产支持证券投资		-	-
贵金属投资		-	-
其他投资		-	-
衍生金融资产	6.4.3.3	-	-
买入返售金融资产	6.4.3.4	3,498,181.52	-1,000.00
债权投资		-	-
其中：债券投资		-	-
资产支持证券投资		-	-
其他投资		-	-
其他债权投资		-	-
其他权益工具投资		-	-
应收清算款		2,891,611.38	4,711,611.01
应收股利		-	-
应收申购款		5,932,432.51	640,480.68
递延所得税资产		-	-
其他资产	6.4.3.5	-	-
资产总计		6,691,288,422.45	8,425,342,669.09
负债和净资产	附注号	本期末 2023 年 6 月 30 日	上年度末 2022 年 12 月 31 日
负债：			
短期借款		-	-

交易性金融负债		-	-
衍生金融负债	6.4.3.3	-	-
卖出回购金融资产款		1,117,142,989.46	1,191,903,203.53
应付清算款		61,136,464.23	786,761.95
应付赎回款		21,207,472.82	24,303,666.14
应付管理人报酬		4,624,930.23	6,236,738.40
应付托管费		924,986.07	1,247,347.70
应付销售服务费		216,120.34	197,847.27
应付投资顾问费		-	-
应交税费		310,850.86	287,339.53
应付利润		-	-
递延所得税负债		-	-
其他负债	6.4.3.6	671,754.22	850,484.11
负债合计		1,206,235,568.23	1,225,813,388.63
净资产：			
实收基金	6.4.3.7	4,836,116,685.97	6,508,415,047.23
其他综合收益		-	-
未分配利润	6.4.3.8	648,936,168.25	691,114,233.23
净资产合计		5,485,052,854.22	7,199,529,280.46
负债和净资产总计		6,691,288,422.45	8,425,342,669.09

注：报告截止日 2023 年 6 月 30 日，南方安泰混合 A 份额净值 1.1352 元，基金份额总额 4,258,199,163.73 份；南方安泰混合 C 份额净值 1.1265 元，基金份额总额 577,917,522.24 份；总份额合计 4,836,116,685.97 份。

6.2 利润表

会计主体：南方安泰混合型证券投资基金

本报告期：2023 年 1 月 1 日至 2023 年 6 月 30 日

单位：人民币元

项目	附注号	本期 2023 年 1 月 1 日至 2023 年 6 月 30 日	上年度可比期间 2022 年 1 月 1 日至 2022 年 6 月 30 日
一、营业总收入		224,855,319.24	-35,435,056.91
1.利息收入		596,453.06	1,295,418.83
其中：存款利息收入	6.4.3.9	467,434.56	763,366.16
债券利息收入		-	-
资产支持证券利息 收入		-	-
买入返售金融资产 收入		129,018.50	532,052.67
证券出借利息收入		-	-
其他利息收入		-	-

2.投资收益（损失以“-”填列）		101,323,458.35	142,469,383.00
其中：股票投资收益	6.4.3.10	-2,029,455.53	-14,089,545.34
基金投资收益		-	-
债券投资收益	6.4.3.11	79,056,318.13	127,667,292.28
资产支持证券投资 收益		-	-
贵金属投资收益		-	-
衍生工具收益	6.4.3.12	-	-
股利收益	6.4.3.13	24,296,595.75	28,891,636.06
以摊余成本计量的 金融资产终止确认产生的 收益		-	-
其他投资收益		-	-
3.公允价值变动收益（损 失以“-”号填列）	6.4.3.14	122,307,136.66	-181,998,028.03
4.汇兑收益（损失以“-” 号填列）		-	-
5.其他收入（损失以“-” 号填列）	6.4.3.15	628,271.17	2,798,169.29
减：二、营业总支出		53,378,332.67	72,783,669.38
1.管理人报酬	6.4.6.2.1	30,635,116.88	48,875,762.79
2.托管费	6.4.6.2.2	6,127,023.39	9,775,152.57
3.销售服务费	6.4.6.2.3	1,185,340.32	297,081.91
4.投资顾问费		-	-
5.利息支出		15,069,937.24	13,389,414.48
其中：卖出回购金融资产 支出		15,069,937.24	13,389,414.48
6.信用减值损失		-	-
7.税金及附加		201,022.38	267,750.80
8.其他费用	6.4.3.16	159,892.46	178,506.83
三、利润总额（亏损总额 以“-”号填列）		171,476,986.57	-108,218,726.29
减：所得税费用		-	-
四、净利润（净亏损以 “-”号填列）		171,476,986.57	-108,218,726.29
五、其他综合收益的税后 净额		-	-
六、综合收益总额		171,476,986.57	-108,218,726.29

6.3 净资产（基金净值）变动表

会计主体：南方安泰混合型证券投资基金

本报告期：2023 年 1 月 1 日至 2023 年 6 月 30 日

单位：人民币元

项目	本期 2023 年 1 月 1 日至 2023 年 6 月 30 日			
	实收基金	其他综合收益	未分配利润	净资产合计
一、上期期末净资产(基金净值)	6,508,415,047.23	-	691,114,233.23	7,199,529,280.46
加：会计政策变更	-	-	-	-
前期差错更正	-	-	-	-
其他	-	-	-	-
二、本期期初净资产(基金净值)	6,508,415,047.23	-	691,114,233.23	7,199,529,280.46
三、本期增减变动额(减少以“-”号填列)	-1,672,298,361.26	-	-42,178,064.98	-1,714,476,426.24
(一)、综合收益总额	-	-	171,476,986.57	171,476,986.57
(二)、本期基金份额交易产生的基金净值变动数(净值减少以“-”号填列)	-1,672,298,361.26	-	-213,655,051.55	-1,885,953,412.81
其中：1.基金申购款	694,505,487.06	-	84,982,605.11	779,488,092.17
2.基金赎回款	-2,366,803,848.32	-	-298,637,656.66	-2,665,441,504.98
(三)、本期向基金份额持有人分配利润产生的基金净值变动(净值减少以“-”号填列)	-	-	-	-
(四)、其他综合收益结转留存收益	-	-	-	-
四、本期期末净资产(基金净值)	4,836,116,685.97	-	648,936,168.25	5,485,052,854.22
项目	上年度可比期间 2022 年 1 月 1 日至 2022 年 6 月 30 日			
	实收基金	其他综合收益	未分配利润	净资产合计
一、上期期末净资产(基金净值)	9,488,255,985.94	-	1,282,771,221.97	10,771,027,207.91
加：会计政策变	-	-	-	-

更				
前期差错更正	-	-	-	-
其他	-	-	-	-
二、本期期初净资产(基金净值)	9,488,255,985.94	-	1,282,771,221.97	10,771,027,207.91
三、本期增减变动额(减少以“-”号填列)	-1,442,152,182.64	-	-274,357,629.40	-1,716,509,812.04
(一)、综合收益总额	-	-	-108,218,726.29	-108,218,726.29
(二)、本期基金份额交易产生的基金净值变动数(净值减少以“-”号填列)	-1,442,152,182.64	-	-166,138,903.11	-1,608,291,085.75
其中：1.基金申购款	1,264,956,734.08	-	148,917,583.47	1,413,874,317.55
2.基金赎回款	-2,707,108,916.72	-	-315,056,486.58	-3,022,165,403.30
(三)、本期向基金份额持有人分配利润产生的基金净值变动(净值减少以“-”号填列)	-	-	-	-
(四)、其他综合收益结转留存收益	-	-	-	-
四、本期期末净资产(基金净值)	8,046,103,803.30	-	1,008,413,592.57	9,054,517,395.87

报表附注为财务报表的组成部分。

本报告 6.1 至 6.4 财务报表由下列负责人签署：

____杨小松____ ____徐超____ ____徐超____
基金管理人负责人 主管会计工作负责人 会计机构负责人

6.4 报表附注

6.4.1 本报告期所采用的会计政策、会计估计与最近一期年度报告相一致的说明

本报告期所采用的会计政策，会计估计与最近一期年度报告相一致。

6.4.2 会计政策和会计估计变更以及差错更正的说明

6.4.2.1 会计政策变更的说明

本基金本报告期未发生会计政策变更。

6.4.2.2 会计估计变更的说明

本基金本报告期未发生会计估计变更。

6.4.2.3 差错更正的说明

本基金在本报告期间无须说明的会计差错更正。

6.4.3 重要财务报表项目的说明

6.4.3.1 银行存款

单位：人民币元

项目	本期末 2023 年 6 月 30 日
活期存款	75,822,549.89
等于：本金	75,819,139.85
加：应计利息	3,410.04
减：坏账准备	-
定期存款	-
等于：本金	-
加：应计利息	-
减：坏账准备	-
其中：存款期限 1 个月以内	-
存款期限 1-3 个月	-
存款期限 3 个月以上	-
其他存款	-
等于：本金	-
加：应计利息	-
减：坏账准备	-
合计	75,822,549.89

6.4.3.2 交易性金融资产

单位：人民币元

项目	本期末 2023 年 6 月 30 日				
	成本	应计利息	公允价值	公允价值变动	
股票	1,482,115,922.52	-	1,346,867,793.26	-135,248,129.26	
贵金属投资-金交所黄金合约	-	-	-	-	
债券	交易所市场	2,883,698,036.12	33,736,743.70	2,928,506,255.14	11,071,475.32
	银行间市场	2,239,203,560.95	29,752,442.53	2,282,357,142.53	13,401,139.05

	合计	5,122,901,597.07	63,489,186.23	5,210,863,397.67	24,472,614.37
资产支持证券		-	-	-	-
基金		-	-	-	-
其他		-	-	-	-
合计		6,605,017,519.59	63,489,186.23	6,557,731,190.93	-110,775,514.89

6.4.3.3 衍生金融资产/负债

6.4.3.3.1 衍生金融资产/负债期末余额

本基金本报告期末无衍生金融工具。

6.4.3.4 买入返售金融资产

6.4.3.4.1 各项买入返售金融资产期末余额

单位：人民币元

项目	本期末 2023 年 6 月 30 日	
	账面余额	其中：买断式逆回购
交易所市场	3,498,181.52	-
银行间市场	-	-
合计	3,498,181.52	-

6.4.3.4.2 期末买断式逆回购交易中取得的债券

本基金本报告期末无买断式逆回购交易中取得的债券。

6.4.3.5 其他资产

本基金本报告期末无其他资产。

6.4.3.6 其他负债

单位：人民币元

项目	本期末 2023 年 6 月 30 日
应付券商交易单元保证金	-
应付赎回费	736.07
应付证券出借违约金	-
应付交易费用	552,003.41
其中：交易所市场	548,160.91
银行间市场	3,842.50
应付利息	-
预提费用	119,014.74
其他	-
合计	671,754.22

6.4.3.7 实收基金

金额单位：人民币元

南方安泰混合 A		
项目	本期 2023 年 1 月 1 日至 2023 年 6 月 30 日	
	基金份额 (份)	账面金额
上年度末	5,991,201,310.46	5,991,201,310.46
本期申购	145,527,230.34	145,527,230.34
本期赎回 (以“-”号填列)	-1,878,529,377.07	-1,878,529,377.07
基金拆分/份额折算前	-	-
基金份额折算变动份额	-	-
本期申购	-	-
本期赎回 (以“-”号填列)	-	-
本期末	4,258,199,163.73	4,258,199,163.73

南方安泰混合 C		
项目	本期 2023 年 1 月 1 日至 2023 年 6 月 30 日	
	基金份额 (份)	账面金额
上年度末	517,213,736.77	517,213,736.77
本期申购	548,978,256.72	548,978,256.72
本期赎回 (以“-”号填列)	-488,274,471.25	-488,274,471.25
基金拆分/份额折算前	-	-
基金份额折算变动份额	-	-
本期申购	-	-
本期赎回 (以“-”号填列)	-	-
本期末	577,917,522.24	577,917,522.24

注:

申购含红利再投、转换入份额; 赎回含转换出份额。

6.4.3.8 未分配利润

单位: 人民币元

南方安泰混合 A			
项目	已实现部分	未实现部分	未分配利润合计
上年度末	177,059,052.57	462,139,718.98	639,198,771.55
本期利润	45,192,974.31	112,081,047.32	157,274,021.63
本期基金份额交易产生的变动数	-55,293,263.49	-165,355,665.30	-220,648,928.79
其中: 基金申购款	4,846,160.25	13,882,040.40	18,728,200.65
基金赎回款	-60,139,423.74	-179,237,705.70	-239,377,129.44
本期已分配利润	-	-	-
本期末	166,958,763.39	408,865,101.00	575,823,864.39

南方安泰混合 C			
项目	已实现部分	未实现部分	未分配利润合计
上年度末	11,952,644.24	39,962,817.44	51,915,461.68

本期利润	3,976,875.60	10,226,089.34	14,202,964.94
本期基金份额交易产生的变动数	1,680,149.30	5,313,727.94	6,993,877.24
其中：基金申购款	14,426,870.11	51,827,534.35	66,254,404.46
基金赎回款	-12,746,720.81	-46,513,806.41	-59,260,527.22
本期已分配利润	-	-	-
本期末	17,609,669.14	55,502,634.72	73,112,303.86

6.4.3.9 存款利息收入

单位：人民币元

项目	本期 2023 年 1 月 1 日至 2023 年 6 月 30 日
活期存款利息收入	71,337.96
定期存款利息收入	-
其他存款利息收入	-
结算备付金利息收入	391,512.07
其他	4,584.53
合计	467,434.56

6.4.3.10 股票投资收益

单位：人民币元

项目	本期 2023 年 1 月 1 日至 2023 年 6 月 30 日
卖出股票成交总额	868,863,101.85
减：卖出股票成本总额	868,706,897.00
减：交易费用	2,185,660.38
买卖股票差价收入	-2,029,455.53

注：上述交易费用（如有）包含股票买卖产生的交易费用。

6.4.3.11 债券投资收益

6.4.3.11.1 债券投资收益项目构成

单位：人民币元

项目	本期 2023 年 1 月 1 日至 2023 年 6 月 30 日
债券投资收益——利息收入	83,907,460.21
债券投资收益——买卖债券（、债转股及债券到期兑付）差价收入	-4,851,142.08
债券投资收益——赎回差价收入	-
债券投资收益——申购差价收入	-
合计	79,056,318.13

6.4.3.11.2 债券投资收益——买卖债券差价收入

单位：人民币元

项目	本期 2023 年 1 月 1 日至 2023 年 6 月 30 日
卖出债券（、债转股及债券到期兑	3,046,718,858.00

付)成交总额	
减: 卖出债券(、债转股及债券到期兑付)成本总额	2,989,745,784.84
减: 应计利息总额	61,808,380.10
减: 交易费用	15,835.14
买卖债券差价收入	-4,851,142.08

注: 上述交易费用(如有)包含债券买卖产生的交易费用。

6.4.3.12 衍生工具收益

6.4.3.12.1 衍生工具收益——买卖权证差价收入

本基金本报告期内无衍生工具买卖权证差价收入。

6.4.3.12.2 衍生工具收益——其他投资收益

本基金本报告期内无衍生工具其他投资收益。

6.4.3.13 股利收益

单位: 人民币元

项目	本期 2023 年 1 月 1 日至 2023 年 6 月 30 日
股票投资产生的股利收益	24,296,595.75
其中: 证券出借权益补偿收入	-
基金投资产生的股利收益	-
合计	24,296,595.75

6.4.3.14 公允价值变动收益

单位: 人民币元

项目名称	本期 2023 年 1 月 1 日至 2023 年 6 月 30 日
1.交易性金融资产	122,307,136.66
——股票投资	89,096,221.20
——债券投资	33,210,915.46
——资产支持证券投资	-
——贵金属投资	-
——其他	-
2.衍生工具	-
——权证投资	-
——期货投资	-
3.其他	-
减: 应税金融商品公允价值变动产生的预估增值税	-
合计	122,307,136.66

6.4.3.15 其他收入

单位: 人民币元

项目	本期 2023 年 1 月 1 日至 2023 年 6 月 30 日
基金赎回费收入	618,613.68
基金转换费收入	9,657.49
合计	628,271.17

注：

1. 本基金的赎回费率按持有期间递减，其中，A 类基金份额将不低于赎回费总额的 25% 归入基金资产，C 类基金份额将赎回费全额归入基金资产。

2. 本基金的转换费由申购补差费和转出基金的赎回费两部分构成，其中，A 类基金份额将不低于转出基金的赎回费的 25% 归入转出基金的基金资产，C 类基金份额将转出基金的赎回费全额归入转出基金的基金资产。

6.4.3.16 其他费用

单位：人民币元

项目	本期 2023 年 1 月 1 日至 2023 年 6 月 30 日
审计费用	59,507.37
信息披露费	59,507.37
证券出借违约金	-
账户维护费	18,600.00
银行费用	22,277.72
合计	159,892.46

6.4.4 或有事项、资产负债表日后事项的说明

6.4.4.1 或有事项

无。

6.4.4.2 资产负债表日后事项

无。

6.4.5 关联方关系

6.4.5.1 本报告期存在控制关系或其他重大利害关系的关联方发生变化的情况

本报告期存在控制关系或其他重大利害关系的关联方未发生变化。

6.4.5.2 本报告期与基金发生关联交易的各关联方

关联方名称	与本基金的关系
南方基金管理股份有限公司("南方基金")	基金管理人、登记机构、基金销售机构
中国建设银行股份有限公司("中国建设银行")	基金托管人、基金销售机构
华泰证券股份有限公司("华泰证券")	基金管理人的股东、基金销售机构
兴业证券股份有限公司("兴业证券")	基金管理人的股东、基金销售机构
华泰联合证券有限责任公司("华泰联合")	基金管理人的股东华泰证券控制的公司

南方资本管理有限公司("南方资本")	基金管理人的子公司
深圳南方股权投资基金管理有限公司("南方股权")	基金管理人的孙公司

注：下述关联交易均在正常业务范围内按一般商业条款订立。

6.4.6 本报告期及上年度可比期间的关联方交易

6.4.6.1 通过关联方交易单元进行的交易

6.4.6.1.1 股票交易

金额单位：人民币元

关联方名称	本期 2023 年 1 月 1 日至 2023 年 6 月 30 日		上年度可比期间 2022 年 1 月 1 日至 2022 年 6 月 30 日	
	成交金额	占当期股票成交总额的比例	成交金额	占当期股票成交总额的比例
华泰证券	183,453,028.18	13.97%	-	-
兴业证券	41,988,686.43	3.20%	47,276,811.61	3.19%

6.4.6.1.2 债券交易

金额单位：人民币元

关联方名称	本期 2023 年 1 月 1 日至 2023 年 6 月 30 日		上年度可比期间 2022 年 1 月 1 日至 2022 年 6 月 30 日	
	成交金额	占当期债券成交总额的比例	成交金额	占当期债券成交总额的比例
兴业证券	-	-	79,904,000.00	17.59%

6.4.6.1.3 债券回购交易

金额单位：人民币元

关联方名称	本期 2023 年 1 月 1 日至 2023 年 6 月 30 日		上年度可比期间 2022 年 1 月 1 日至 2022 年 6 月 30 日	
	成交金额	占当期债券回购成交总额的比例	成交金额	占当期债券回购成交总额的比例
华泰证券	4,427,200,000.00	7.94%	-	-
兴业证券	102,300,000.00	0.18%	129,600,000.00	0.17%

6.4.6.1.4 权证交易

本基金本报告期内及上年度可比期间无通过关联方交易单元进行的权证交易。

6.4.6.1.5 应支付关联方的佣金

金额单位：人民币元

关联方名称	本期 2023 年 1 月 1 日至 2023 年 6 月 30 日			
	当期佣金	占当期佣金总量的比例	期末应付佣金余额	占期末应付佣金总额的比例
华泰证券	169,021.40	14.00%	119,221.55	21.75%
兴业证券	38,684.98	3.20%	38,684.98	7.06%

关联方名称	上年度可比期间 2022 年 1 月 1 日至 2022 年 6 月 30 日			
	当期佣金	占当期佣金总量的比例	期末应付佣金余额	占期末应付佣金总额的比例
华泰证券	-	-	-	-
兴业证券	43,149.81	3.19%	43,149.81	7.37%

注：1. 上述佣金按市场佣金率计算。

2. 该类佣金协议的服务范围还包括佣金收取方为本基金提供的证券投资研究成果和市场信息服务等。

6.4.6.2 关联方报酬

6.4.6.2.1 基金管理费

单位：人民币元

项目	本期 2023 年 1 月 1 日至 2023 年 6 月 30 日	上年度可比期间 2022 年 1 月 1 日至 2022 年 6 月 30 日
当期发生的基金应支付的管理费	30,635,116.88	48,875,762.79
其中：支付销售机构的客户维护费	9,030,974.92	17,273,374.99

注：支付基金管理人南方基金的管理人报酬按前一日基金资产净值的 1.00% 的年费率计提，逐日累计至每月月底，按月支付。其计算公式为：日管理人报酬 = 前一日基金资产净值 × 1.00% / 当年天数。

6.4.6.2.2 基金托管费

单位：人民币元

项目	本期 2023 年 1 月 1 日至 2023 年 6 月 30 日	上年度可比期间 2022 年 1 月 1 日至 2022 年 6 月 30 日
当期发生的基金应支付的托管费	6,127,023.39	9,775,152.57

注：支付基金托管人中国建设银行股份有限公司的托管费按前一日基金资产净值的 0.20% 的年费率计提，逐日累计至每月月底，按月支付。其计算公式为：日托管费 = 前一日基金资产净值 × 0.20% / 当年天数。

6.4.6.2.3 销售服务费

单位：人民币元

获得销售服务费的各关联方名称	本期 2023 年 1 月 1 日至 2023 年 6 月 30 日		
	当期发生的基金应支付的销售服务费		
	南方安泰混合 A	南方安泰混合 C	合计
华泰证券	-	60,755.97	60,755.97
南方基金	-	5,931.31	5,931.31
合计	-	66,687.28	66,687.28

获得销售服务费的各关联方名称	上年度可比期间 2022 年 1 月 1 日至 2022 年 6 月 30 日		
	当期发生的基金应支付的销售服务费		
	南方安泰混合 A	南方安泰混合 C	合计
华泰证券	-	90,546.48	90,546.48
南方基金	-	4,299.86	4,299.86
合计	-	94,846.34	94,846.34

注：支付基金销售机构的销售服务费按前一日 C 类基金份额的基金资产净值 0.40% 的年费率计提，逐日累计至每月月底，按月支付给南方基金，再由南方基金计算并支付给各基金销售机构。其计算公式为：

日销售服务费 = 前一日 C 类基金份额的基金资产净值 × 0.40% / 当年天数。

6.4.6.3 与关联方进行银行间同业市场的债券（含回购）交易

本基金本报告期内及上年度可比期间无与关联方进行银行间同业市场的债券（含回购）交易。

6.4.6.4 报告期内转融通证券出借业务发生重大关联交易事项的说明

6.4.6.4.1 与关联方通过约定申报方式进行的适用固定期限费率的证券出借业务的情况

本基金本报告期内及上年度可比期间无与关联方通过约定申报方式进行的适用固定期限费率的证券出借业务的情况。

6.4.6.4.2 与关联方通过约定申报方式进行的适用市场化期限费率的证券出借业务的情况

本基金本报告期内及上年度可比期间无与关联方通过约定申报方式进行的适用市场化期限费率的证券出借业务的情况。

6.4.6.5 各关联方投资本基金的情况

6.4.6.5.1 报告期内基金管理人运用固有资金投资本基金的情况

无。

6.4.6.5.2 报告期末除基金管理人之外的其他关联方投资本基金的情况

份额单位：份

关联方名称	南方安泰混合 A			
	本期末 2023 年 6 月 30 日		上年度末 2022 年 12 月 31 日	
	持有的基金份额	持有的基金份额占基金总份额的比例	持有的基金份额	持有的基金份额占基金总份额的比例
华泰证券股份有限公司	17,552,220.46	0.36%	17,552,220.46	0.27%
南方资本管理有限公司	17,884,819.55	0.37%	17,884,819.55	0.27%

深圳南方股权投资基金管理有限公司	2,625,820.56	0.05%	2,625,820.56	0.04%
------------------	--------------	-------	--------------	-------

注：南方资本、华泰证券、南方股权投资基金适用的认(申)购/赎回费率按照本基金招募说明书的规定执行。

6.4.6.6 由关联方保管的银行存款余额及当期产生的利息收入

单位：人民币元

关联方名称	本期 2023 年 1 月 1 日至 2023 年 6 月 30 日		上年度可比期间 2022 年 1 月 1 日至 2022 年 6 月 30 日	
	期末余额	当期利息收入	期末余额	当期利息收入
中国建设银行	75,822,549.89	71,337.96	106,505,981.29	122,556.96

注：本基金的银行存款由基金托管人中国建设银行股份有限公司保管，按银行约定利率计息。

6.4.6.7 本基金在承销期内参与关联方承销证券的情况

单位：人民币元

本期 2023 年 1 月 1 日至 2023 年 6 月 30 日					
关联方名称	证券代码	证券名称	发行方式	基金在承销期内买入	
				数量（单位：股/张）	总金额
华泰联合	688472	阿特斯	网下申购	62,602	694,882.20
华泰联合	688512	慧智微	网下申购	7,209	150,812.28
华泰联合	688478	晶升股份	网下申购	4,013	130,502.76
华泰联合	688429	时创能源	网下申购	3,452	66,278.40
华泰联合	600925	苏能股份	网下申购	8,960	55,372.80
华泰联合	603291	联合水务	网下申购	536	3,140.96
兴业证券	301322	绿通科技	网下申购	2,604	341,410.44
兴业证券	301315	威士顿	网下申购	2,253	72,749.37
兴业证券,华泰联合	688469	中芯集成	网下申购	137,994	785,185.86

上年度可比期间 2022 年 1 月 1 日至 2022 年 6 月 30 日					
关联方名称	证券代码	证券名称	发行方式	基金在承销期内买入	
				数量（单位：股/张）	总金额
华泰联合	688048	长光华芯	网下申购	6,790	548,632.00
华泰联合	301207	华兰疫苗	网下申购	5,687	323,476.56
华泰联合	688046	药康生物	网下申购	12,070	271,937.10
兴业证券	600030	中信证券	配股	132,745	1,915,510.35

6.4.6.8 其他关联交易事项的说明

于 2023 年 06 月 30 日，本基金持有关联方中国建设银行股份有限公司发行的同业存单，账面价值为人民币 98,485,570.49 元，占基金资产净值的比例为 1.80%。（于 2022 年 12 月

31 日，本基金持有关联方建设银行发行的债券，账面价值为人民币 98,597,309.86 元，占基金资产净值的比例为 1.37%。）

6.4.7 利润分配情况

6.4.7.1 利润分配情况——固定净值型货币市场基金之外的基金

本基金本报告期内未进行利润分配。

6.4.8 期末（2023 年 06 月 30 日）本基金持有的流通受限证券

6.4.8.1 因认购新发/增发证券而于期末持有的流通受限证券

金额单位：人民币元

6.4.8.1.1 受限证券类别：股票										
证券代码	证券名称	成功认购日	受限期	流通受限类型	认购价格	期末估值单价	数量 (单位:股)	期末成本总额	期末估值总额	备注
301486	致尚科技	2023年6月30日	1个月内(含)	新股未上市	57.66	57.66	4,820	277,921.20	277,921.20	-
688249	晶合集成	2023年4月24日	6个月	新股锁定期	19.86	18.06	7,405	147,063.30	133,734.30	-
688472	阿特斯	2023年6月2日	6个月	新股锁定期	11.10	17.04	6,261	69,497.10	106,687.44	-
301488	豪恩汽电	2023年6月26日	1个月内(含)	新股未上市	39.78	39.78	2,356	93,721.68	93,721.68	-
301488	豪恩汽电	2023年6月26日	6个月	新股锁定期	39.78	39.78	262	10,422.36	10,422.36	-
688443	智翔金泰	2023年6月13日	6个月	新股锁定期	37.88	29.49	3,033	114,890.04	89,443.17	-
301202	朗威股份	2023年6月28日	1个月内(含)	新股未上市	25.82	25.82	2,754	71,108.28	71,108.28	-
301202	朗威股份	2023年6月28日	6个月	新股锁定期	25.82	25.82	306	7,900.92	7,900.92	-
688603	天承科技	2023年6月30日	1个月内(含)	新股未上市	55.00	55.00	1,391	76,505.00	76,505.00	-
688469	中芯集成	2023	6个月	新股锁	5.69	5.41	13,800	78,522.00	74,658.00	-

		年 4 月 28 日		定期						
301260	格力博	2023 年 1 月 20 日	6 个月	新股锁 定期	30.85	23.63	3,121	96,282.85	73,749.23	-
301261	恒工精密	2023 年 6 月 29 日	1 个月 内(含)	新股未 上市	36.90	36.90	1,973	72,803.70	72,803.70	-
688361	中科飞测	2023 年 5 月 12 日	6 个月	新股锁 定期	23.60	64.67	831	19,611.60	53,740.77	-
688531	日联科技	2023 年 3 月 24 日	6 个月	新股锁 定期	152.3 8	135.9 7	346	52,723.48	47,045.62	-
301325	曼恩斯特	2023 年 5 月 4 日	6 个月	新股锁 定期	76.80	107.9 5	364	27,955.20	39,293.80	-
688146	中船特气	2023 年 4 月 13 日	6 个月	新股锁 定期	36.15	38.13	1,011	36,547.65	38,549.43	-
001286	陕西能源	2023 年 3 月 31 日	6 个月	新股锁 定期	9.60	9.41	3,767	36,163.20	35,447.47	-
601061	中信金属	2023 年 3 月 30 日	6 个月	新股锁 定期	6.58	7.58	4,016	26,425.28	30,441.28	-
001287	中电港	2023 年 3 月 30 日	6 个月	新股锁 定期	11.88	21.02	1,386	16,465.68	29,133.72	-
688576	西山科技	2023 年 5 月 30 日	6 个月	新股锁 定期	135.8 0	120.4 1	240	32,592.00	28,898.40	-
688352	硕中科技	2023 年 4 月 11 日	6 个月	新股锁 定期	12.10	12.07	2,361	28,568.10	28,497.27	-
688507	索辰科技	2023 年 4 月 10 日	6 个月	新股锁 定期	245.5 6	122.1 1	150	36,834.00	18,316.50	-
688507	索辰科技	2023 年 6 月 20 日	1-6 个 月(含)	锁定期 转增	-	122.1 1	72	-	8,791.92	-
688582	芯动联科	2023 年 6 月 21 日	6 个月	新股锁 定期	26.74	40.68	648	17,327.52	26,360.64	-

301293	三博脑科	2023年4月25日	6个月	新股锁定期	29.60	71.42	333	9,856.80	23,782.86	-
688570	天玛智控	2023年5月29日	6个月	新股锁定期	30.26	25.33	884	26,749.84	22,391.72	-
688543	国科军工	2023年6月14日	6个月	新股锁定期	43.67	53.05	410	17,904.70	21,750.50	-
301322	绿通科技	2023年2月27日	6个月	新股锁定期	131.11	53.24	261	34,219.71	13,895.64	-
301322	绿通科技	2023年5月25日	1-6个月(含)	锁定期转增	-	53.24	131	-	6,974.44	-
688458	美芯晟	2023年5月15日	6个月	新股锁定期	75.00	90.76	221	16,575.00	20,057.96	-
301317	鑫磊股份	2023年1月12日	6个月	新股锁定期	20.67	26.17	694	14,344.98	18,161.98	-
688478	晶升股份	2023年4月13日	6个月	新股锁定期	32.52	42.37	402	13,073.04	17,032.74	-
688562	航天软件	2023年5月15日	6个月	新股锁定期	12.68	22.31	726	9,205.68	16,197.06	-
301439	泓淋电力	2023年3月10日	6个月	新股锁定期	19.99	16.90	949	18,970.51	16,038.10	-
688623	双元科技	2023年5月31日	6个月	新股锁定期	125.88	86.79	178	22,406.64	15,448.62	-
688334	西高院	2023年6月9日	6个月	新股锁定期	14.16	16.21	888	12,574.08	14,394.48	-
688512	慧智微	2023年5月8日	6个月	新股锁定期	20.92	19.16	721	15,083.32	13,814.36	-
301382	蜂助手	2023年5月9日	6个月	新股锁定期	23.80	32.84	408	9,710.40	13,398.72	-
301320	豪江智能	2023年6月	6个月	新股锁定期	13.06	20.62	642	8,384.52	13,238.04	-

		1 日								
688433	华曙高科	2023 年 4 月 7 日	6 个月	新股锁 定期	26.66	31.50	418	11,143.88	13,167.00	-
688629	华丰科技	2023 年 6 月 16 日	6 个月	新股锁 定期	9.26	18.59	708	6,556.08	13,161.72	-
688620	安凯微	2023 年 6 月 15 日	6 个月	新股锁 定期	10.68	12.34	1,016	10,850.88	12,537.44	-
301345	涛涛车业	2023 年 3 月 10 日	6 个月	新股锁 定期	73.45	46.64	266	19,537.70	12,406.24	-
301315	威士顿	2023 年 6 月 13 日	6 个月	新股锁 定期	32.29	51.12	226	7,297.54	11,553.12	-
688631	莱斯信息	2023 年 6 月 19 日	6 个月	新股锁 定期	25.28	29.87	336	8,494.08	10,036.32	-
688479	友车科技	2023 年 5 月 4 日	6 个月	新股锁 定期	33.99	29.49	332	11,284.68	9,790.68	-
301232	飞沃科技	2023 年 6 月 8 日	6 个月	新股锁 定期	72.50	58.42	165	11,962.50	9,639.30	-
601065	江盐集团	2023 年 3 月 31 日	6 个月	新股锁 定期	10.36	11.84	802	8,308.72	9,495.68	-
301376	致欧科技	2023 年 6 月 14 日	6 个月	新股锁 定期	24.66	22.51	420	10,357.20	9,454.20	-
301355	南王科技	2023 年 6 月 2 日	6 个月	新股锁 定期	17.55	16.75	563	9,880.65	9,430.25	-
301357	北方长龙	2023 年 4 月 11 日	6 个月	新股锁 定期	50.00	48.39	190	9,500.00	9,194.10	-
301323	新莱福	2023 年 5 月 29 日	6 个月	新股锁 定期	39.06	39.36	228	8,905.68	8,974.08	-
688429	时创能源	2023 年 6 月 20 日	6 个月	新股锁 定期	19.20	25.53	346	6,643.20	8,833.38	-
301373	凌玮科技	2023	6 个月	新股锁	33.73	31.85	277	9,343.21	8,822.45	-

		年 1 月 20 日		定期						
688535	华海诚科	2023 年 3 月 28 日	6 个月	新股锁定期	35.00	51.23	161	5,635.00	8,248.03	-
601133	柏诚股份	2023 年 3 月 31 日	6 个月	新股锁定期	11.66	12.26	664	7,742.24	8,140.64	-
301157	华塑科技	2023 年 3 月 1 日	6 个月	新股锁定期	56.50	52.93	150	8,475.00	7,939.50	-
301295	美硕科技	2023 年 6 月 19 日	6 个月	新股锁定期	37.40	36.07	215	8,041.00	7,755.05	-
301203	国泰环保	2023 年 3 月 28 日	6 个月	新股锁定期	46.13	34.40	225	10,379.25	7,740.00	-
301337	亚华电子	2023 年 5 月 16 日	6 个月	新股锁定期	32.60	30.37	232	7,563.20	7,045.84	-
301428	世纪恒通	2023 年 5 月 10 日	6 个月	新股锁定期	26.35	30.60	229	6,034.15	7,007.40	-
603125	常青科技	2023 年 3 月 30 日	6 个月	新股锁定期	25.98	24.53	160	4,156.80	3,924.80	-
001328	登康口腔	2023 年 3 月 29 日	6 个月	新股锁定期	20.68	25.49	145	2,998.60	3,696.05	-
001360	南矿集团	2023 年 3 月 31 日	6 个月	新股锁定期	15.38	14.87	177	2,722.26	2,631.99	-
001324	长青科技	2023 年 5 月 12 日	6 个月	新股锁定期	18.88	19.60	114	2,152.32	2,234.40	-
001367	海森药业	2023 年 3 月 30 日	6 个月	新股锁定期	44.48	39.48	55	2,446.40	2,171.40	-
603172	万丰股份	2023 年 4 月 28 日	6 个月	新股锁定期	14.58	16.13	122	1,778.76	1,967.86	-

6.4.8.1.2 受限证券类别：债券

证券代码	证券名称	成功认购日	受限期	流通受限类型	认购价格	期末估值	数量 (单位)	期末成本总额	期末估值总额	备注
------	------	-------	-----	--------	------	------	------------	--------	--------	----

						单价	张)			
-	-	-	-	-	-	-	-	-	-	-

6.4.8.2 期末持有的暂时停牌等流通受限股票

本基金本报告期末未持有暂时停牌等流通受限股票。

6.4.8.3 期末债券正回购交易中作为抵押的债券

6.4.8.3.1 银行间市场债券正回购

本基金本报告期末无因银行间市场债券正回购交易而抵押的债券。

6.4.8.3.2 交易所市场债券正回购

截至本报告期末 2023 年 6 月 30 日止, 本基金从事证券交易所债券正回购交易形成的卖出回购证券款余额 1,117,142,989.46 元, 截至 2023 年 7 月 5 日先后到期。该类交易要求本基金转入质押库的债券, 按证券交易所规定的比例折算为标准券后, 不低于债券回购交易的余额。

6.4.8.4 期末参与转融通证券出借业务的证券

本基金本报告期末无参与转融通证券出借业务的证券。

6.4.9 金融工具风险及管理

6.4.9.1 风险管理政策和组织架构

本基金是一只混合型的证券投资基金, 其长期平均风险和预期收益水平低于股票型基金, 高于债券型基金、货币市场基金。本基金投资于依法发行或上市的股票、债券等金融工具及法律法规或中国证监会允许基金投资的其他金融工具。本基金在日常投资管理中面临的与这些金融工具相关的风险主要包括信用风险、流动性风险及市场风险。本基金的基金管理人从事风险管理的主要目标是争取将以上风险控制在限定的范围之内, 使本基金在风险和收益之间取得最佳的平衡以实现“风险和收益相匹配”的风险收益目标。

本基金的基金管理人奉行全面风险管理体系的建设, 建立了以风险控制委员会为核心的、由督察长、风险控制委员会、监察稽核部、风险管理部和相关业务部门构成的四级风险管理架构体系。本基金的基金管理人在董事会下设立合规与风险管理委员会, 负责制定风险管理的宏观政策, 审议通过风险控制的总体措施等, 在管理层层面设立风险控制委员会, 讨论和制定公司日常经营过程中风险防范和控制措施, 在业务操作层面风险管理职责主要由监察稽核部和风险管理部负责, 协调并与各部门合作完成运作风险管理以及进行投资风险分析与绩效评估, 督察长负责组织指导监察稽核工作。

本基金的基金管理人对于金融工具的风险管理方法主要是通过定性分析和定量分析的方法去估测各种风险产生的可能损失。从定性分析的角度出发, 判断风险损失的严重程度和

出现同类风险损失的频度。而从定量分析的角度出发，根据本基金的投资目标，结合基金资产所运用金融工具特征通过特定的风险量化指标、模型，日常的量化报告，确定风险损失的限度和相应置信程度，及时可靠地对各种风险进行监督、检查和评估，并通过相应决策，将风险控制可在可承受的范围内。

6.4.9.2 信用风险

信用风险是指基金在交易过程中因交易对手未履行合约责任，或者基金所投资证券之发行人出现违约、拒绝支付到期本息等情况，导致基金资产损失和收益变化的风险。

本基金的基金管理人在交易前对交易对手的资信状况进行了充分的评估。本基金的银行存款存放在本基金的托管人中国建设银行，因而与银行存款相关的信用风险不重大。本基金在交易所进行的交易均以中国证券登记结算有限责任公司为交易对手完成证券交收和款项清算，违约风险可能性很小；在银行间同业市场进行交易前均对交易对手进行信用评估并对证券交割方式进行限制以控制相应的信用风险。

本基金的基金管理人建立了信用风险管理流程，通过对投资品种信用等级评估来控制证券发行人的信用风险。信用等级评估以内部信用评级为主，外部信用评级为辅。内部债券信用评级主要考察发行人的经营风险、财务风险和流动性风险，以及信用产品的条款和担保人的情况等。此外，本基金的基金管理人根据信用产品的内部评级，通过单只信用产品投资占基金资产净值的比例及占发行量的比例进行控制，通过分散化投资以分散信用风险。

6.4.9.3 流动性风险

流动性风险是指基金在履行与金融负债有关的义务时遇到资金短缺的风险。本基金的流动性风险一方面来自于基金份额持有人可随时要求赎回其持有的基金份额，另一方面来自于投资品种所处的交易市场不活跃而带来的变现困难或因投资集中而无法在市场出现剧烈波动的情况下以合理的价格变现。

针对兑付赎回资金的流动性风险，本基金的基金管理人每日对本基金的申购赎回情况进行严密监控并预测流动性需求，保持基金投资组合中的可用现金头寸与之相匹配。本基金的基金管理人在基金合同中设计了巨额赎回条款，约定在非常情况下赎回申请的处理方式，控制因开放申购赎回模式带来的流动性风险，有效保障基金持有人利益。

6.4.9.3.1 报告期内本基金组合资产的流动性风险分析

本基金的基金管理人在基金运作过程中严格按照《公开募集证券投资基金运作管理办法》及《公开募集开放式证券投资基金流动性风险管理规定》等法规的要求对本基金组合资产的流动性风险进行管理，通过独立的风险管理部门对本基金的组合持仓集中度指标、流通受限的投资品种比例以及组合在短时间内变现能力的综合指标等流动性指标进行持续的监测和分析。

本基金所持部分证券在证券交易所上市，其余亦可在银行间同业市场交易，部分基金资产流通暂时受限制不能自由转让的情况参见附注“期末本基金持有的流通受限证券”。此外，如根据基金合同的规定，本基金可通过卖出回购金融资产方式借入短期资金应对流动性需求，其上限一般不超过基金持有的债券投资的公允价值。本基金主动投资于流动性受限资产的市值合计不得超过基金资产净值的 15%。

本基金的基金管理人每日对基金组合资产中 7 个工作日可变现资产的可变现价值进行审慎评估与测算，确保每日确认的净赎回申请不得超过 7 个工作日可变现资产的可变现价值。于本报告期末，本基金组合资产中 7 个工作日可变现资产的账面价值超过经确认的当日净赎回金额。

同时，基金管理人通过合理分散逆回购交易的到期日与交易对手的集中度，按照穿透原则对交易对手的财务状况、偿付能力及杠杆水平等进行必要的尽职调查与严格的准入管理，以及对不同的交易对手实施交易额度管理并进行动态调整等措施严格管理逆回购交易的流动性风险和交易对手风险。此外，基金管理人建立了逆回购交易质押品管理制度，根据质押品的资质确定质押率水平；持续监测质押品的风险状况与价值变动以确保质押品按公允价值计算足额，并在与私募类证券资管产品及中国证监会认定的其他主体为交易对手开展逆回购交易时，可接受质押品的资质要求与基金合同约定的投资范围保持一致。

6.4.9.4 市场风险

市场风险是指基金所持金融工具的公允价值或未来现金流量因所处市场各类价格因素的变动而发生波动的风险，包括利率风险、外汇风险和其他价格风险。

6.4.9.4.1 利率风险

利率风险是指金融工具的公允价值或未来现金流量受市场利率变动而发生波动的风险。利率敏感性金融工具均面临由于市场利率上升而导致公允价值下降的风险，其中浮动利率类金融工具还面临每个付息期间结束根据市场利率重新定价时对于未来现金流影响的风险。

本基金的基金管理人定期对本基金面临的利率敏感性缺口进行监控，并通过调整投资组合的久期等方法对上述利率风险进行管理。

本基金投资于交易所及银行间市场交易的固定收益品种比重较大，此外还持有银行存款、结算备付金、存出保证金和应收申购款等利率敏感性资产，因此存在相应的利率风险。

6.4.9.4.1.1 利率风险敞口

单位：人民币元

本期末 2023 年 6 月 30 日	1 年以内	1-5 年	5 年以上	不计息	合计
资产					
银行存款	75,822,549.8	-	-	-	75,822,549.8

	9				9
结算备付金	45,238,401.29	-	-	-	45,238,401.29
存出保证金	174,054.93	-	-	-	174,054.93
交易性金融资产	1,262,794,742.02	3,940,308,896.81	7,759,758.84	1,346,867,793.26	6,557,731,190.93
衍生金融资产	-	-	-	-	-
买入返售金融资产	3,498,181.52	-	-	-	3,498,181.52
债权投资	-	-	-	-	-
其他债权投资	-	-	-	-	-
其他权益工具投资	-	-	-	-	-
应收清算款	-	-	-	2,891,611.38	2,891,611.38
应收股利	-	-	-	-	-
应收申购款	2,989.87	-	-	5,929,442.64	5,932,432.51
递延所得税资产	-	-	-	-	-
其他资产	-	-	-	-	-
资产总计	1,387,530,919.52	3,940,308,896.81	7,759,758.84	1,355,688,847.28	6,691,288,422.45
负债					
短期借款	-	-	-	-	-
交易性金融负债	-	-	-	-	-
衍生金融负债	-	-	-	-	-
卖出回购金融资产款	1,117,142,989.46	-	-	-	1,117,142,989.46
应付清算款	-	-	-	61,136,464.23	61,136,464.23
应付赎回款	-	-	-	21,207,472.82	21,207,472.82
应付管理人报酬	-	-	-	4,624,930.23	4,624,930.23
应付托管费	-	-	-	924,986.07	924,986.07
应付销售服务费	-	-	-	216,120.34	216,120.34
应付投资顾问费	-	-	-	-	-
应交税费	-	-	-	310,850.86	310,850.86

应付利润	-	-	-	-	-
递延所得税 负债	-	-	-	-	-
其他负债	-	-	-	671,754.22	671,754.22
负债总计	1,117,142,98 9.46	-	-	89,092,578.7 7	1,206,235,56 8.23
利率敏感度 缺口	270,387,930. 06	3,940,308,89 6.81	7,759,758.84	1,266,596,26 8.51	5,485,052,85 4.22
上年度末 2022 年 12 月 31 日	1 年以内	1-5 年	5 年以上	不计息	合计
资产					
银行存款	5,297,895.45	-	-	-	5,297,895.45
结算备付金	41,048,664.4 7	-	-	-	41,048,664.4 7
存出保证金	172,759.32	-	-	-	172,759.32
交易性金融 资产	1,689,315.67 6.69	4,907,693.80 1.77	108,898,376. 06	1,667,564.40 3.64	8,373,472,25 8.16
衍生金融资 产	-	-	-	-	-
买入返售金 融资产	-1,000.00	-	-	-	-1,000.00
债权投资	-	-	-	-	-
其他债权投 资	-	-	-	-	-
其他权益工 具投资	-	-	-	-	-
应收清算款	-	-	-	4,711,611.01	4,711,611.01
应收股利	-	-	-	-	-
应收申购款	1,523.00	-	-	638,957.68	640,480.68
递延所得税 资产	-	-	-	-	-
其他资产	-	-	-	-	-
资产总计	1,735,835,51 8.93	4,907,693,80 1.77	108,898,376. 06	1,672,914,97 2.33	8,425,342,66 9.09
负债					
短期借款	-	-	-	-	-
交易性金融 负债	-	-	-	-	-
衍生金融负 债	-	-	-	-	-
卖出回购金 融资产款	1,191,903,20 3.53	-	-	-	1,191,903,20 3.53

应付清算款	-	-	-	786,761.95	786,761.95
应付赎回款	-	-	-	24,303,666.14	24,303,666.14
应付管理人报酬	-	-	-	6,236,738.40	6,236,738.40
应付托管费	-	-	-	1,247,347.70	1,247,347.70
应付销售服务费	-	-	-	197,847.27	197,847.27
应付投资顾问费	-	-	-	-	-
应交税费	-	-	-	287,339.53	287,339.53
应付利润	-	-	-	-	-
递延所得税负债	-	-	-	-	-
其他负债	-	-	-	850,484.11	850,484.11
负债总计	1,191,903,203.53	-	-	33,910,185.10	1,225,813,388.63
利率敏感度缺口	543,932,315.40	4,907,693,801.77	108,898,376.06	1,639,004,787.23	7,199,529,280.46

注：表中所示为本基金资产及负债的账面价值，并按照合约规定的利率重新定价日或到期日孰早者予以分类。

6.4.9.4.1.2 利率风险的敏感性分析

假设	除市场利率以外的其他市场变量保持不变		
分析	相关风险变量的变动	对资产负债表日基金资产净值的影响金额（单位：人民币元）	
		本期末（2023年6月30日）	上年度末（2022年12月31日）
	1.市场利率平行上升25个基点	-23,768,584.71	-31,023,336.09
	2.市场利率平行下降25个基点	23,976,380.51	31,330,100.63

6.4.9.4.2 外汇风险

外汇风险是指金融工具的公允价值或未来现金流量因外汇汇率变动而发生波动的风险。本基金的所有资产及负债以人民币计价，因此无重大外汇风险。

6.4.9.4.3 其他价格风险

其他价格风险是指基金所持金融工具的公允价值或未来现金流量因除市场利率和外汇汇率以外的市场价格因素变动而发生波动的风险。本基金主要投资于证券交易所上市或银行间同业市场交易的股票和债券，所面临的其他价格风险来源于单个证券发行主体自身经营情况或特殊事项的影响，也可能来源于证券市场整体波动的影响。

本基金的基金管理人在构建和管理投资组合的过程中,通过对宏观经济情况及政策的分析,结合证券市场运行情况,做出资产配置及组合构建的决定;通过对单个证券的定性分析及定量分析,选择符合基金合同约定范围的投资品种进行投资。本基金的基金管理人定期结合宏观及微观环境的变化,对投资策略、资产配置、投资组合进行修正,来主动应对可能发生的市场价格风险。

本基金通过投资组合的分散化降低其他价格风险。本基金根据中国宏观经济情况和证券市场的阶段性变化,按照投资组合保险机制对债券和股票的投资比例进行动态调整。股票(含存托凭证)投资占基金资产的比例为 0-30%;债券等固定收益类金融工具投资占基金资产的比例不低于 70%。此外,本基金的基金管理人每日对本基金所持有的证券价格实施监控,定期运用多种定量方法对基金进行风险度量,包括 VaR(Value at Risk) 指标等来测试本基金面临的潜在价格风险,及时可靠地对风险进行跟踪和控制。

6.4.9.4.3.1 其他价格风险敞口

单位:人民币元

项目	本期末 2023 年 6 月 30 日		上年度末 2022 年 12 月 31 日	
	公允价值	占基金资产净值比例(%)	公允价值	占基金资产净值比例(%)
交易性金融资产-股票投资	1,346,867,793.26	24.56	1,667,564,403.64	23.16
交易性金融资产-基金投资	-	-	-	-
交易性金融资产-贵金属投资	-	-	-	-
衍生金融资产-权证投资	-	-	-	-
其他	-	-	-	-
合计	1,346,867,793.26	24.56	1,667,564,403.64	23.16

6.4.9.4.3.2 其他价格风险的敏感性分析

假设	除沪深 300 指数以外的其他市场变量保持不变		
分析	相关风险变量的变动	对资产负债表日基金资产净值的影响金额(单位:人民币元)	
		本期末(2023 年 6 月 30 日)	上年度末(2022 年 12 月 31 日)
	1.沪深 300 上升 5%	59,431,196.50	80,959,754.21
	2.沪深 300 下降 5%	-59,431,196.50	-80,959,754.21

6.4.10 公允价值

6.4.10.1 金融工具公允价值计量的方法

公允价值计量结果所属的层次,由对公允价值计量整体而言具有重要意义的输入值所属的最低层次决定:

第一层次:相同资产或负债在活跃市场上未经调整的报价。

第二层次:除第一层次输入值外相关资产或负债直接或间接可观察的输入值。

第三层次:相关资产或负债的不可观察输入值。

6.4.10.2 持续的以公允价值计量的金融工具

6.4.10.2.1 各层次金融工具的公允价值

单位:人民币元

公允价值计量结果所属的层次	本期末 2023 年 6 月 30 日
第一层次	1,542,049,209.24
第二层次	5,014,345,616.59
第三层次	1,336,365.10
合计	6,557,731,190.93

6.4.10.2.2 公允价值所属层次间的重大变动

本基金以导致各层次之间转换的事项发生日为确认各层次之间转换的时点。

对于证券交易所上市的股票和债券,若出现重大事项停牌、交易不活跃(包括涨跌停时的交易不活跃)、或属于非公开发行等情况,本基金不会于停牌日至交易恢复活跃日期间、交易不活跃期间及限售期间将相关股票和债券的公允价值列入第一层次;并根据估值调整中采用的不可观察输入值对于公允价值的影响程度,确定相关股票和债券的公允价值应属第二层次还是第三层次。

6.4.10.3 非持续的以公允价值计量的金融工具的说明

于 2023 年 06 月 30 日,本基金未持有非持续的以公允价值计量的金融资产。

6.4.10.4 不以公允价值计量的金融工具的相关说明

不以公允价值计量的金融资产和负债主要包括应收款项和其他金融负债,其账面价值与公允价值相差很小。

§ 7 投资组合报告

7.1 期末基金资产组合情况

金额单位:人民币元

序号	项目	金额(元)	占基金总资产的比例(%)
1	权益投资	1,346,867,793.26	20.13

	其中：股票	1,346,867,793.26	20.13
2	基金投资	-	-
3	固定收益投资	5,210,863,397.67	77.88
	其中：债券	5,210,863,397.67	77.88
	资产支持证券	-	-
4	贵金属投资	-	-
5	金融衍生品投资	-	-
6	买入返售金融资产	3,498,181.52	0.05
	其中：买断式回购的买入返售金融资产	-	-
7	银行存款和结算备付金合计	121,060,951.18	1.81
8	其他资产	8,998,098.82	0.13
9	合计	6,691,288,422.45	100.00

7.2 报告期末按行业分类的股票投资组合

7.2.1 报告期末按行业分类的境内股票投资组合

金额单位：人民币元

代码	行业类别	公允价值（元）	占基金资产净值比例（%）
A	农、林、牧、渔业	-	-
B	采矿业	30,293,112.63	0.55
C	制造业	764,873,283.26	13.94
D	电力、热力、燃气及水生产和供应业	101,214,515.07	1.85
E	建筑业	24,464,558.64	0.45
F	批发和零售业	70,864,579.15	1.29
G	交通运输、仓储和邮政业	16,801,200.00	0.31
H	住宿和餐饮业	-	-
I	信息传输、软件和信息技术服务业	82,094,671.27	1.50
J	金融业	140,473,830.06	2.56
K	房地产业	7,724,794.00	0.14
L	租赁和商务服务业	37,213,012.20	0.68
M	科学研究和技术服务业	14,394.48	0.00
N	水利、环境和公共设施管理业	70,812,059.64	1.29
O	居民服务、修理和其他服务业	-	-
P	教育	-	-
Q	卫生和社会工作	23,782.86	0.00
R	文化、体育和娱乐业	-	-
S	综合	-	-
	合计	1,346,867,793.26	24.56

7.2.2 报告期末按行业分类的港股通投资股票投资组合

本基金本报告期末未持有港股通投资股票。

7.3 期末按公允价值占基金资产净值比例大小排序的所有股票投资明细

序号	股票代码	股票名称	数量(股)	公允价值(元)	占基金资产净值比例(%)
1	600660	福耀玻璃	1,650,500	59,170,425.00	1.08
2	000001	平安银行	4,750,286	53,345,711.78	0.97
3	600519	贵州茅台	29,000	49,039,000.00	0.89
4	600887	伊利股份	1,700,000	48,144,000.00	0.88
5	000333	美的集团	771,147	45,435,981.24	0.83
6	300750	宁德时代	198,000	45,300,420.00	0.83
7	600741	华域汽车	2,400,000	44,304,000.00	0.81
8	000063	中兴通讯	940,062	42,810,423.48	0.78
9	601877	正泰电器	1,400,037	38,711,023.05	0.71
10	601985	中国核电	5,308,753	37,426,708.65	0.68
11	603588	高能环境	3,778,572	35,405,219.64	0.65
12	600323	瀚蓝环境	1,870,000	35,399,100.00	0.65
13	002027	分众传媒	4,900,900	33,375,129.00	0.61
14	600176	中国巨石	2,300,046	32,568,651.36	0.59
15	600690	海尔智家	1,350,000	31,698,000.00	0.58
16	002318	久立特材	1,809,700	30,819,191.00	0.56
17	002126	银轮股份	1,734,907	30,707,853.90	0.56
18	000906	浙商中拓	3,200,000	28,544,000.00	0.52
19	601166	兴业银行	1,740,000	27,231,000.00	0.50
20	002648	卫星化学	1,805,015	27,003,024.40	0.49
21	603195	公牛集团	266,527	25,602,583.62	0.47
22	300888	稳健医疗	602,000	25,085,340.00	0.46
23	600886	国投电力	1,956,883	24,754,569.95	0.45
24	601668	中国建筑	4,260,700	24,456,418.00	0.45
25	601899	紫金矿业	2,062,299	23,448,339.63	0.43
26	600309	万华化学	255,210	22,417,646.40	0.41
27	600030	中信证券	1,020,591	20,187,289.98	0.37
28	002142	宁波银行	750,923	18,998,351.90	0.35
29	605090	九丰能源	810,900	18,107,397.00	0.33
30	000733	振华科技	187,424	17,964,590.40	0.33
31	600487	亨通光电	1,197,900	17,561,214.00	0.32
32	600998	九州通	1,596,306	16,569,656.28	0.30
33	600803	新奥股份	860,400	16,330,392.00	0.30
34	002415	海康威视	474,200	15,700,762.00	0.29
35	002839	张家港行	3,700,680	15,653,876.40	0.29
36	002063	远光软件	1,787,200	15,512,896.00	0.28
37	000708	中信特钢	870,008	13,780,926.72	0.25
38	002080	中材科技	646,000	13,255,920.00	0.24
39	688232	新点软件	243,661	13,111,398.41	0.24

40	002439	启明星辰	395,400	11,767,104.00	0.21
41	603128	华贸物流	1,286,400	11,719,104.00	0.21
42	600566	济川药业	400,700	11,636,328.00	0.21
43	600153	建发股份	1,028,500	11,220,935.00	0.20
44	600941	中国移动	110,881	10,345,197.30	0.19
45	000682	东方电子	969,300	9,421,596.00	0.17
46	601607	上海医药	391,600	8,775,756.00	0.16
47	603345	安井食品	59,600	8,749,280.00	0.16
48	002444	巨星科技	387,201	8,471,957.88	0.15
49	600285	羚锐制药	524,400	8,421,864.00	0.15
50	000739	普洛药业	472,000	8,373,280.00	0.15
51	600383	金地集团	1,071,400	7,724,794.00	0.14
52	002049	紫光国微	76,800	7,161,600.00	0.13
53	600522	中天科技	401,000	6,379,910.00	0.12
54	603368	柳药集团	230,077	5,685,202.67	0.10
55	002929	润建股份	130,700	5,673,687.00	0.10
56	301236	软通动力	204,000	5,550,840.00	0.10
57	600004	白云机场	354,400	5,082,096.00	0.09
58	601318	中国平安	109,000	5,057,600.00	0.09
59	603206	嘉环科技	287,900	4,966,275.00	0.09
60	603993	洛阳钼业	923,100	4,920,123.00	0.09
61	000883	湖北能源	1,000,000	4,560,000.00	0.08
62	000997	新大陆	212,800	4,021,920.00	0.07
63	600057	厦门象屿	441,136	3,837,883.20	0.07
64	002643	万润股份	211,200	3,676,992.00	0.07
65	000513	丽珠集团	90,558	3,523,611.78	0.06
66	300373	扬杰科技	82,400	3,342,968.00	0.06
67	603324	盛剑环境	85,000	3,204,500.00	0.06
68	600419	天润乳业	192,500	3,122,350.00	0.06
69	000999	华润三九	46,900	2,844,954.00	0.05
70	002475	立讯精密	87,300	2,832,885.00	0.05
71	000983	山西焦煤	211,500	1,924,650.00	0.04
72	300138	晨光生物	103,300	1,849,070.00	0.03
73	600406	国电南瑞	70,200	1,621,620.00	0.03
74	603279	景津装备	45,500	1,426,880.00	0.03
75	002384	东山精密	42,000	1,087,800.00	0.02
76	301486	致尚科技	4,820	277,921.20	0.01
77	688249	晶合集成	7,405	133,734.30	0.00
78	688472	阿特斯	6,261	106,687.44	0.00
79	301488	豪恩汽电	2,618	104,144.04	0.00
80	688443	智翔金泰	3,033	89,443.17	0.00
81	301202	朗威股份	3,060	79,009.20	0.00
82	688603	天承科技	1,391	76,505.00	0.00

83	688469	中芯集成	13,800	74,658.00	0.00
84	301260	格力博	3,121	73,749.23	0.00
85	301261	恒工精密	1,973	72,803.70	0.00
86	688361	中科飞测	831	53,740.77	0.00
87	688531	日联科技	346	47,045.62	0.00
88	301325	曼恩斯特	364	39,293.80	0.00
89	688146	中船特气	1,011	38,549.43	0.00
90	001286	陕西能源	3,767	35,447.47	0.00
91	601061	中信金属	4,016	30,441.28	0.00
92	001287	中电港	1,386	29,133.72	0.00
93	688576	西山科技	240	28,898.40	0.00
94	688352	颀中科技	2,361	28,497.27	0.00
95	688507	索辰科技	222	27,108.42	0.00
96	688582	芯动联科	648	26,360.64	0.00
97	301293	三博脑科	333	23,782.86	0.00
98	688570	天玛智控	884	22,391.72	0.00
99	688543	国科军工	410	21,750.50	0.00
100	301322	绿通科技	392	20,870.08	0.00
101	688458	美芯晟	221	20,057.96	0.00
102	301317	鑫磊股份	694	18,161.98	0.00
103	688478	晶升股份	402	17,032.74	0.00
104	688562	航天软件	726	16,197.06	0.00
105	301439	泓淋电力	949	16,038.10	0.00
106	688623	双元科技	178	15,448.62	0.00
107	688334	西高院	888	14,394.48	0.00
108	688512	慧智微	721	13,814.36	0.00
109	301382	蜂助手	408	13,398.72	0.00
110	301320	豪江智能	642	13,238.04	0.00
111	688433	华曙高科	418	13,167.00	0.00
112	688629	华丰科技	708	13,161.72	0.00
113	688620	安凯微	1,016	12,537.44	0.00
114	301345	涛涛车业	266	12,406.24	0.00
115	301315	威士顿	226	11,553.12	0.00
116	688631	莱斯信息	336	10,036.32	0.00
117	688479	友车科技	332	9,790.68	0.00
118	301232	飞沃科技	165	9,639.30	0.00
119	601065	江盐集团	802	9,495.68	0.00
120	301376	致欧科技	420	9,454.20	0.00
121	301355	南王科技	563	9,430.25	0.00
122	301357	北方长龙	190	9,194.10	0.00
123	301323	新莱福	228	8,974.08	0.00
124	688429	时创能源	346	8,833.38	0.00
125	301373	凌玮科技	277	8,822.45	0.00

126	688535	华海诚科	161	8,248.03	0.00
127	601133	柏诚股份	664	8,140.64	0.00
128	301157	华塑科技	150	7,939.50	0.00
129	301295	美硕科技	215	7,755.05	0.00
130	301203	国泰环保	225	7,740.00	0.00
131	301337	亚华电子	232	7,045.84	0.00
132	301428	世纪恒通	229	7,007.40	0.00
133	603125	常青科技	160	3,924.80	0.00
134	001328	登康口腔	145	3,696.05	0.00
135	001360	南矿集团	177	2,631.99	0.00
136	001324	长青科技	114	2,234.40	0.00
137	001367	海森药业	55	2,171.40	0.00
138	603172	万丰股份	122	1,967.86	0.00

7.4 报告期内股票投资组合的重大变动

7.4.1 累计买入金额超出期初基金资产净值 2%或前 20 名的股票明细

金额单位：人民币元

序号	股票代码	股票名称	本期累计买入金额	占期初基金资产净值比例 (%)
1	002142	宁波银行	20,559,050.29	0.29
2	605090	九丰能源	18,608,747.23	0.26
3	600998	九州通	18,199,231.62	0.25
4	002063	远光软件	16,462,846.32	0.23
5	600153	建发股份	13,073,669.00	0.18
6	603128	华贸物流	12,965,829.00	0.18
7	300682	朗新科技	12,738,888.64	0.18
8	600030	中信证券	12,037,337.80	0.17
9	600566	济川药业	12,036,888.00	0.17
10	000739	普洛药业	10,915,786.00	0.15
11	000733	振华科技	10,892,914.60	0.15
12	301236	软通动力	10,124,101.00	0.14
13	603345	安井食品	9,548,629.00	0.13
14	600285	羚锐制药	9,433,050.00	0.13
15	600383	金地集团	9,429,082.00	0.13
16	600827	百联股份	9,240,684.00	0.13
17	000682	东方电子	9,075,749.00	0.13
18	002459	晶澳科技	8,967,083.00	0.12
19	002049	紫光国微	8,557,014.80	0.12
20	601607	上海医药	7,855,367.39	0.11

注：买入包括二级市场上主动的买入、新股、配股、债转股、换股及行权等获得的股票，买入金额按成交金额（成交单价乘以成交数量）填列，不考虑相关交易费用。

7.4.2 累计卖出金额超出期初基金资产净值 2%或前 20 名的股票明细

金额单位：人民币元

序号	股票代码	股票名称	本期累计卖出金额	占期初基金资产净值比例 (%)
1	601166	兴业银行	47,147,404.00	0.65
2	601899	紫金矿业	33,474,090.50	0.46
3	600519	贵州茅台	26,259,473.88	0.36
4	002345	潮宏基	25,479,619.00	0.35
5	000063	中兴通讯	23,902,303.00	0.33
6	002555	三七互娱	23,418,199.18	0.33
7	600886	国投电力	22,445,650.00	0.31
8	603885	吉祥航空	22,355,165.55	0.31
9	002415	海康威视	22,271,556.00	0.31
10	601012	隆基绿能	21,972,427.56	0.31
11	300682	朗新科技	19,605,900.30	0.27
12	600511	国药股份	19,444,785.00	0.27
13	600057	厦门象屿	18,673,202.37	0.26
14	688303	大全能源	17,188,505.51	0.24
15	600323	瀚蓝环境	16,276,104.00	0.23
16	002439	启明星辰	15,799,947.42	0.22
17	301071	力量钻石	15,558,583.50	0.22
18	002645	华宏科技	15,311,107.00	0.21
19	601607	上海医药	14,902,559.18	0.21
20	002867	周大生	14,051,496.32	0.20

注：卖出包括二级市场上主动的卖出、换股、要约收购、发行人回购及行权等减少的股票，卖出金额按成交金额（成交单价乘以成交数量）填列，不考虑相关交易费用。

7.4.3 买入股票的成本总额及卖出股票的收入总额

单位：人民币元

买入股票成本（成交）总额	458,914,065.42
卖出股票收入（成交）总额	868,863,101.85

注：买入股票成本、卖出股票收入均按买卖成交金额（成交单价乘以成交数量）填列，不考虑相关交易费用。

7.5 期末按债券品种分类的债券投资组合

金额单位：人民币元

序号	债券品种	公允价值（元）	占基金资产净值比例 (%)
1	国家债券	-	-
2	央行票据	-	-
3	金融债券	1,081,831,346.51	19.72
	其中：政策性金融债	493,726,078.40	9.00

4	企业债券	2,143,272,822.81	39.07
5	企业短期融资券	-	-
6	中期票据	1,542,043,326.08	28.11
7	可转债（可交换债）	197,128,164.22	3.59
8	同业存单	246,587,738.05	4.50
9	其他	-	-
10	合计	5,210,863,397.67	95.00

7.6 期末按公允价值占基金资产净值比例大小排序的前五名债券投资明细

金额单位：人民币元

序号	债券代码	债券名称	数量（张）	公允价值（元）	占基金资产净值比例（%）
1	188443	21 诚通 11	1,000,000	103,250,887.67	1.88
2	188442	21 光明 02	1,000,000	102,942,493.15	1.88
3	200405	20 农发 05	1,000,000	100,290,327.87	1.83
4	112305039	23 建设银行 CD039	1,000,000	98,485,570.49	1.80
5	112306099	23 交通银行 CD099	1,000,000	98,485,570.49	1.80

7.7 期末按公允价值占基金资产净值比例大小排序的所有资产支持证券投资明细

本基金本报告期末未持有资产支持证券。

7.8 报告期末按公允价值占基金资产净值比例大小排序的前五名贵金属投资明细

本基金本报告期末未持有贵金属。

7.9 期末按公允价值占基金资产净值比例大小排序的前五名权证投资明细

本基金本报告期末未持有权证。

7.10 本基金投资股指期货的投资政策

本基金在进行股指期货投资时，将根据风险管理原则，以套期保值为主要目的，采用流动性好、交易活跃的期货合约，通过对证券市场和期货市场运行趋势的研究，结合股指期货的定价模型寻求其合理的估值水平，与现货资产进行匹配，通过多头或空头套期保值等策略进行套期保值操作。

7.11 报告期末本基金投资的国债期货交易情况说明

7.11.1 本期国债期货投资政策

无。

7.11.2 本期国债期货投资评价

无。

7.12 投资组合报告附注

7.12.1 声明本基金投资的前十名证券的发行主体本期是否出现被监管部门立案调查，或在报告编制日前一年内受到公开谴责、处罚的情形。如是，还应对相关证券的投资决策程序做出说明

本基金投资的前十名证券的发行主体中，中国建设银行股份有限公司在报告编制日前一年内曾受到中国银行保险监督管理委员会的处罚；交通银行股份有限公司在报告编制日前一年内曾受到中国银行保险监督管理委员会、中国人民银行的处罚。除上述证券的发行主体外，本基金投资的前十名证券的发行主体本期未有被监管部门立案调查，不存在报告编制日前一年内受到公开谴责、处罚的情形。

对上述证券的投资决策程序的说明：本基金投资上述证券的投资决策程序符合相关法律法规和公司制度的要求。

7.12.2 声明基金投资的前十名股票是否超出基金合同规定的备选股票库。如是，还应对相关股票的投资决策程序做出说明

本基金投资的前十名股票没有超出基金合同规定的备选股票库，本基金管理人从制度和流程上要求股票必须先入库再买入。

7.12.3 期末其他各项资产构成

单位：人民币元

序号	名称	金额（元）
1	存出保证金	174,054.93
2	应收清算款	2,891,611.38
3	应收股利	-
4	应收利息	-
5	应收申购款	5,932,432.51
6	其他应收款	-
7	待摊费用	-
8	其他	-
9	合计	8,998,098.82

7.12.4 期末持有的处于转股期的可转换债券明细

金额单位：人民币元

序号	债券代码	债券名称	公允价值（元）	占基金资产净值比例（%）
1	110059	浦发转债	32,638,462.13	0.60

2	113044	大秦转债	28,529,027.12	0.52
3	113052	兴业转债	24,384,691.04	0.44
4	113050	南银转债	9,687,900.35	0.18
5	113021	中信转债	9,114,776.41	0.17
6	113062	常银转债	7,758,574.58	0.14
7	128048	张行转债	6,967,041.76	0.13
8	110062	烽火转债	5,757,844.69	0.10
9	110073	国投转债	5,740,017.72	0.10
10	110077	洪城转债	5,500,506.81	0.10
11	132018	G 三峡 EB1	5,003,436.02	0.09
12	128129	青农转债	3,981,849.91	0.07
13	110081	闻泰转债	3,910,485.75	0.07
14	123108	乐普转 2	3,896,246.06	0.07
15	113049	长汽转债	3,775,993.74	0.07
16	113043	财通转债	3,352,543.77	0.06
17	113563	柳药转债	3,266,862.35	0.06
18	113024	核建转债	3,162,027.81	0.06
19	113042	上银转债	3,014,902.34	0.05
20	127006	敖东转债	2,989,305.72	0.05
21	110076	华海转债	2,825,995.14	0.05
22	128116	瑞达转债	2,800,508.23	0.05
23	127005	长证转债	2,740,697.35	0.05
24	128136	立讯转债	2,549,653.53	0.05
25	123122	富瀚转债	2,369,255.52	0.04
26	113579	健友转债	2,207,533.56	0.04
27	127056	中特转债	2,204,009.32	0.04
28	128035	大族转债	1,560,234.25	0.03
29	113054	绿动转债	1,514,849.87	0.03
30	118005	天奈转债	1,294,424.79	0.02
31	113602	景 20 转债	1,009,822.07	0.02
32	113605	大参转债	886,722.26	0.02
33	113641	华友转债	730,777.99	0.01

7.12.5 期末前十名股票中存在流通受限情况的说明

本基金本报告期末投资前十名股票中不存在流通受限情况。

§ 8 基金份额持有人信息

8.1 期末基金份额持有人户数及持有人结构

份额单位：份

份额级别	持有人户数	户均持有的	持有人结构
------	-------	-------	-------

	(户)	基金份额	机构投资者		个人投资者	
			持有份额	占总份额比例	持有份额	占总份额比例
南方安泰混合 A	221,798	19,198.55	1,631,398,035.48	38.31%	2,626,801,128.25	61.69%
南方安泰混合 C	28,583	20,218.92	287,207,508.79	49.70%	290,710,013.45	50.30%
合计	250,381	19,315.03	1,918,605,544.27	39.67%	2,917,511,141.70	60.33%

注：机构投资者/个人投资者持有份额占总份额比例计算中，对下属分级基金，比例的分母采用各自级别的份额，对合计数，比例的分母采用下属分级基金份额的合计数（即期末基金份额总额），户均持有的基金份额的合计数=期末基金份额总额/期末持有人户数合计。

8.2 期末基金管理人的从业人员持有本基金的情况

项目	份额级别	持有份额总数（份）	占基金总份额比例
基金管理人所有从业人员持有本基金	南方安泰混合 A	2,132,591.12	0.0501%
	南方安泰混合 C	91,348.63	0.0158%
	合计	2,223,939.75	0.0460%

注：分级基金管理人的从业人员持有份额占总份额比例计算中，对下属分级基金，比例的分母采用各自级别的份额，对合计数，比例的分母采用下属分级基金份额的合计数（即期末基金份额总额）。

8.3 期末基金管理人的从业人员持有本开放式基金份额总量区间情况

项目	份额级别	持有基金份额总量的数量区间（万份）
本公司高级管理人员、基金投资和研究部门负责人持有本开放式基金	南方安泰混合 A	>100
	南方安泰混合 C	0
	合计	>100
本基金基金经理持有本开放式基金	南方安泰混合 A	>100
	南方安泰混合 C	0
	合计	>100

§ 9 开放式基金份额变动

单位：份

项目	南方安泰混合 A	南方安泰混合 C
基金合同生效日(2016年9月22日)基金份额总额	2,661,584,983.96	-
本报告期期初基金份额总额	5,991,201,310.46	517,213,736.77
本报告期基金总申购份额	145,527,230.34	548,978,256.72

减：报告期基金总赎回份额	1,878,529,377.07	488,274,471.25
本报告期期间基金拆分变动份额(份额减少以“-”填列)	-	-
本报告期期末基金份额总额	4,258,199,163.73	577,917,522.24

§ 10 重大事件揭示

10.1 基金份额持有人大会决议

本报告期未召开基金份额持有人大会。

10.2 基金管理人、基金托管人的专门基金托管部门的重大人事变动

本报告期内，本基金的基金管理人未发生重大人事变动。

本报告期内，基金托管人的专门基金托管部门未发生重大人事变动。

10.3 涉及基金管理人、基金财产、基金托管业务的诉讼

本报告期内，无涉及基金管理人主营业务的诉讼。

本报告期内，无涉及基金财产、基金托管业务的诉讼。

10.4 基金投资策略的改变

本报告期基金投资策略无改变。

10.5 为基金进行审计的会计师事务所情况

本报告期本基金聘请的会计师事务所未发生变更。

10.6 管理人、托管人及其高级管理人员受稽查或处罚等情况

本报告期内，基金管理人及其高级管理人员未受监管部门稽查或处罚。

本报告期内，基金托管人及其高级管理人员未受监管部门稽查或处罚。

10.7 基金租用证券公司交易单元的有关情况

10.7.1 基金租用证券公司交易单元进行股票投资及佣金支付情况

金额单位：人民币元

券商名称	交易单元数量	股票交易		应支付该券商的佣金		备注
		成交金额	占当期股票成交总额的比例	佣金	占当期佣金总量的比例	

银河证券	1	266,430,464.24	20.29%	243,734.38	20.19%	-
华泰证券	3	183,453,028.18	13.97%	169,021.40	14.00%	-
安信证券	1	137,839,647.44	10.50%	126,680.38	10.49%	-
长江证券	1	111,013,473.15	8.45%	102,276.27	8.47%	-
国泰君安	1	103,835,087.53	7.91%	95,452.72	7.91%	-
中信建投	1	87,571,449.90	6.67%	80,673.32	6.68%	-
方正证券	1	71,458,100.52	5.44%	65,712.66	5.44%	-
国金证券	1	57,696,149.30	4.39%	52,930.98	4.38%	-
西部证券	1	55,018,716.53	4.19%	50,685.66	4.20%	-
东吴证券	1	52,903,238.51	4.03%	48,739.60	4.04%	-
长城证券	1	42,131,489.24	3.21%	38,815.65	3.21%	-
兴业证券	1	41,988,686.43	3.20%	38,684.98	3.20%	-
银泰证券	1	30,610,205.92	2.33%	28,200.32	2.34%	-
中泰证券	1	29,842,619.20	2.27%	27,496.02	2.28%	-
中金公司	1	21,043,189.20	1.60%	19,387.24	1.61%	-
宏信证券	1	11,827,068.92	0.90%	10,896.26	0.90%	-
中山证券	1	8,693,425.47	0.66%	8,009.10	0.66%	-
中信证券	2	-	-	-	-	-
诚浩证券	1	-	-	-	-	-
川财证券	1	-	-	-	-	-
第一创业	1	-	-	-	-	-
光大证券	1	-	-	-	-	-
国盛证券	1	-	-	-	-	-
宏源证券	1	-	-	-	-	-
华安证券	1	-	-	-	-	-
华鑫证券	1	-	-	-	-	-
开源证券	1	-	-	-	-	-
申港证券	1	-	-	-	-	-
新时代证 券	1	-	-	-	-	-
招商证券	1	-	-	-	-	-
中航证券	1	-	-	-	-	-
中邮证券	1	-	-	-	-	-

注：交易单元的选择标准和程序根据中国证监会《关于完善证券投资基金交易席位制度有关问题的通知》（证监基金字[2007]48号）的有关规定，我公司制定了租用证券公司交易单元的选择标准和程序：

A：选择标准

- 1、公司经营行为规范，财务状况和经营状况良好；
- 2、公司具有较强的研究能力，能及时、全面地为基金提供高质量的宏观经济研究、行业研究及市场走向、个股分析报告和专门研究报告；
- 3、公司内部管理规范，能满足基金操作的保密要求；

4、建立了广泛的信息网络,能及时提供准确的信息资讯服务。

B: 选择流程 公司研究部门定期对券商服务质量从以下几方面进行量化评比,并根据评比的结果选择席位:

1、服务的主动性。主要针对证券公司承接调研课题的态度、协助安排上市公司调研、以及就有关专题提供研究报告和讲座;

2、研究报告的质量。主要是指证券公司所提供研究报告是否详实,投资建议是否准确

3、资讯提供的及时性及便利性。主要是指证券公司提供资讯的时效性、及时性以及提供资讯的渠道是否便利、提供的资讯是否充足全面。

C: 报告期内基金租用券商交易单元的变更情况:

新增交易单元:

宏源证券

中信建投

华鑫证券

华泰证券

退租交易单元:

无

10.7.2 基金租用证券公司交易单元进行其他证券投资的情况

金额单位:人民币元

券商名称	债券交易		债券回购交易		权证交易	
	成交金额	占当期债券成交总额的比例	成交金额	占当期债券回购成交总额的比例	成交金额	占当期权证成交总额的比例
银河证券	43,204,586.95	33.94%	19,480,498,000.00	34.93%	-	-
华泰证券	-	-	4,427,200,000.00	7.94%	-	-
安信证券	44,330,408.12	34.82%	8,211,100,000.00	14.72%	-	-
长江证券	927,373.34	0.73%	311,700,000.00	0.56%	-	-
国泰君安	5,297,409.83	4.16%	255,100,000.00	0.46%	-	-
中信建投	10,009,500.00	7.86%	6,168,300,000.00	11.06%	-	-
方正证券	3,044,862.55	2.39%	126,100,000.00	0.23%	-	-
国金证券	5,520,413.34	4.34%	4,016,000,000.00	7.20%	-	-
西部证券	4,821,978.00	3.79%	4,148,000,000.00	7.44%	-	-
东吴证券	6,298,938.41	4.95%	146,500,000.00	0.26%	-	-
长城证券	3,845,515.67	3.02%	96,000,000.00	0.17%	-	-
兴业证券	-	-	102,300,000.00	0.18%	-	-
银泰证券	-	-	5,244,000,000.00	9.40%	-	-
中泰证券	-	-	1,519,000,000.00	2.72%	-	-
中金公司	-	-	184,900,000.00	0.33%	-	-

宏信证券	-	-	122,000,000.00	0.22%	-	-
中山证券	-	-	1,206,000,000.00	2.16%	-	-
中信证券	-	-	-	-	-	-
诚浩证券	-	-	-	-	-	-
川财证券	-	-	-	-	-	-
第一创业	-	-	-	-	-	-
光大证券	-	-	-	-	-	-
国盛证券	-	-	-	-	-	-
宏源证券	-	-	-	-	-	-
华安证券	-	-	-	-	-	-
华鑫证券	-	-	-	-	-	-
开源证券	-	-	-	-	-	-
申港证券	-	-	-	-	-	-
新时代证券	-	-	-	-	-	-
招商证券	-	-	-	-	-	-
中航证券	-	-	-	-	-	-
中邮证券	-	-	-	-	-	-

10.8 其他重大事件

序号	公告事项	法定披露方式	法定披露日期
1	南方基金关于旗下部分基金增加开源证券为销售机构及开通相关业务的公告	证券时报、基金管理人网站、中国证监会基金电子披露网站	2023-01-04
2	南方基金管理股份有限公司关于旗下基金投资关联方承销证券的关联交易公告	证券时报、基金管理人网站、中国证监会基金电子披露网站	2023-03-01
3	南方基金管理股份有限公司关于凤凰金信（海口）基金销售有限公司终止代理销售本公司旗下基金的公告	证券时报、基金管理人网站、中国证监会基金电子披露网站	2023-03-13
4	南方基金管理股份有限公司关于凤凰金信（海口）基金销售有限公司终止代理销售本公司旗下基金的公告	证券时报、基金管理人网站、中国证监会基金电子披露网站	2023-03-16
5	南方基金关于旗下部分基金增加中山证券为销售机构及开通相关业务的公告	证券时报、基金管理人网站、中国证监会基金电子披露网站	2023-03-21
6	南方基金管理股份有限公司关于旗下基金投资关联方承销证券的关联交易公告	证券时报、基金管理人网站、中国证监会基金电子披露网站	2023-03-22
7	南方基金管理股份有限公司关于旗下基金投资关联方承销证券的关联交易公告	证券时报、基金管理人网站、中国证监会	2023-03-23

		基金电子披露网站	
8	南方基金管理股份有限公司关于旗下基金投资关联方承销证券的关联交易公告	证券时报、基金管理人网站、中国证监会基金电子披露网站	2023-04-15
9	南方基金管理股份有限公司关于旗下基金投资关联方承销证券的关联交易公告	证券时报、基金管理人网站、中国证监会基金电子披露网站	2023-04-29
10	南方基金关于旗下部分基金增加中欧财富为销售机构及开通相关业务的公告	证券时报、基金管理人网站、中国证监会基金电子披露网站	2023-05-04
11	南方基金关于旗下部分基金增加招商证券为销售机构及开通相关业务的公告	证券时报、基金管理人网站、中国证监会基金电子披露网站	2023-05-09
12	南方基金管理股份有限公司关于旗下基金投资关联方承销证券的关联交易公告	证券时报、基金管理人网站、中国证监会基金电子披露网站	2023-05-10
13	南方基金关于旗下部分基金增加中国工商银行作为销售机构及开通相关业务的公告	证券时报、基金管理人网站、中国证监会基金电子披露网站	2023-05-18
14	南方基金管理股份有限公司关于旗下基金投资关联方承销证券的关联交易公告	证券时报、基金管理人网站、中国证监会基金电子披露网站	2023-06-03
15	南方基金管理股份有限公司关于旗下基金投资关联方承销证券的关联交易公告	证券时报、基金管理人网站、中国证监会基金电子披露网站	2023-06-15
16	南方基金管理股份有限公司关于旗下基金投资关联方承销证券的关联交易公告	证券时报、基金管理人网站、中国证监会基金电子披露网站	2023-06-21
17	南方基金关于旗下部分基金增加博时财富为销售机构及开通相关业务的公告	证券时报、基金管理人网站、中国证监会基金电子披露网站	2023-06-28

§ 11 影响投资者决策的其他重要信息

11.1 报告期内单一投资者持有基金份额比例达到或超过 20%的情况

报告期内单一投资者持有基金份额比例不存在达到或超过 20%的情况。

11.2 影响投资者决策的其他重要信息

无。

§ 12 备查文件目录

12.1 备查文件目录

- 1、中国证监会批准设立南方安泰混合型证券投资基金的文件；
- 2、《南方安泰混合型证券投资基金基金合同》；
- 3、《南方安泰混合型证券投资基金托管协议》；
- 4、基金管理人业务资格批件、营业执照；
- 5、报告期内在选定报刊上披露的各项公告；
- 6、《南方安泰混合型证券投资基金 2023 年中期报告》原文。

12.2 存放地点

深圳市福田区莲花街道益田路 5999 号基金大厦 32-42 楼。

12.3 查阅方式

网站：<http://www.nffund.com>