

# 富兰克林国海天颐混合型证券投资基金 2023 年中期报告

2023 年 6 月 30 日

基金管理人：国海富兰克林基金管理有限公司

基金托管人：中国工商银行股份有限公司

送出日期：2023 年 8 月 31 日

## § 1 重要提示及目录

### 1.1 重要提示

基金管理人的董事会、董事保证本报告所载资料不存在虚假记载、误导性陈述或重大遗漏，并对其内容的真实性、准确性和完整性承担个别及连带的法律责任。本中期报告已经三分之二以上独立董事签字同意，并由董事长签发。

基金托管人中国工商银行股份有限公司根据本基金合同规定，于 2023 年 8 月 29 日复核了本报告中的财务指标、净值表现、利润分配情况、财务会计报告、投资组合报告等内容，保证复核内容不存在虚假记载、误导性陈述或者重大遗漏。

基金管理人承诺以诚实信用、勤勉尽责的原则管理和运用基金资产，但不保证基金一定盈利。

基金的过往业绩并不代表其未来表现。投资有风险，投资者在作出投资决策前应仔细阅读本基金的招募说明书及其更新。

本报告中财务资料未经审计。

本报告期自 2023 年 1 月 1 日起至 6 月 30 日止。

## 1.2 目录

<b>§ 1 重要提示及目录</b>	<b>2</b>
1.1 重要提示	2
1.2 目录	3
<b>§ 2 基金简介</b>	<b>5</b>
2.1 基金基本情况	5
2.2 基金产品说明	5
2.3 基金管理人和基金托管人	5
2.4 信息披露方式	6
2.5 其他相关资料	6
<b>§ 3 主要财务指标和基金净值表现</b>	<b>6</b>
3.1 主要会计数据和财务指标	6
3.2 基金净值表现	7
<b>§ 4 管理人报告</b>	<b>9</b>
4.1 基金管理人及基金经理情况	9
4.2 管理人对报告期内本基金运作合规守信情况的说明	11
4.3 管理人对报告期内公平交易情况的专项说明	11
4.4 管理人对报告期内基金的投资策略和业绩表现的说明	11
4.5 管理人对宏观经济、证券市场及行业走势的简要展望	12
4.6 管理人对报告期内基金估值程序等事项的说明	13
4.7 管理人对报告期内基金利润分配情况的说明	13
4.8 报告期内管理人对本基金持有人数或基金资产净值预警情形的说明	13
<b>§ 5 托管人报告</b>	<b>14</b>
5.1 报告期内本基金托管人合规守信情况声明	14
5.2 托管人对报告期内本基金投资运作合规守信、净值计算、利润分配等情况的说明	14
5.3 托管人对本中期报告中财务信息内容的真实、准确和完整发表意见	14
<b>§ 6 半年度财务会计报告（未经审计）</b>	<b>14</b>
6.1 资产负债表	14
6.2 利润表	15
6.3 净资产（基金净值）变动表	17
6.4 报表附注	20
<b>§ 7 投资组合报告</b>	<b>41</b>
7.1 期末基金资产组合情况	41
7.2 报告期末按行业分类的股票投资组合	42
7.3 期末按公允价值占基金资产净值比例大小排序的所有股票投资明细	42
7.4 报告期内股票投资组合的重大变动	44
7.5 期末按债券品种分类的债券投资组合	45
7.6 期末按公允价值占基金资产净值比例大小排序的前五名债券投资明细	46

7.7 期末按公允价值占基金资产净值比例大小排序的所有资产支持证券投资明细 .....	46
7.8 报告期末按公允价值占基金资产净值比例大小排序的前五名贵金属投资明细 .....	46
7.9 期末按公允价值占基金资产净值比例大小排序的前五名权证投资明细 .....	46
7.10 本基金投资股指期货的投资政策 .....	46
7.11 报告期末本基金投资的国债期货交易情况说明 .....	46
7.12 投资组合报告附注 .....	47
<b>§ 8 基金份额持有人信息 .....</b>	<b>47</b>
8.1 期末基金份额持有人户数及持有人结构 .....	47
8.2 期末基金管理人的从业人员持有本基金的情况 .....	48
8.3 期末基金管理人的从业人员持有本开放式基金份额总量区间情况 .....	48
<b>§ 9 开放式基金份额变动 .....</b>	<b>48</b>
<b>§ 10 重大事件揭示 .....</b>	<b>49</b>
10.1 基金份额持有人大会决议 .....	49
10.2 基金管理人、基金托管人的专门基金托管部门的重大人事变动 .....	49
10.3 涉及基金管理人、基金财产、基金托管业务的诉讼 .....	49
10.4 基金投资策略的改变 .....	49
10.5 为基金进行审计的会计师事务所情况 .....	49
10.6 管理人、托管人及其高级管理人员受稽查或处罚等情况 .....	49
10.7 基金租用证券公司交易单元的有关情况 .....	49
10.8 其他重大事件 .....	52
<b>§ 11 影响投资者决策的其他重要信息 .....</b>	<b>53</b>
11.1 报告期内单一投资者持有基金份额比例达到或超过 20%的情况 .....	53
11.2 影响投资者决策的其他重要信息 .....	53
<b>§ 12 备查文件目录 .....</b>	<b>54</b>
12.1 备查文件目录 .....	54
12.2 存放地点 .....	54
12.3 查阅方式 .....	54

## § 2 基金简介

### 2.1 基金基本情况

基金名称	富兰克林国海天颐混合型证券投资基金	
基金简称	国富天颐混合	
基金主代码	005652	
基金运作方式	契约型开放式	
基金合同生效日	2018 年 3 月 27 日	
基金管理人	国海富兰克林基金管理有限公司	
基金托管人	中国工商银行股份有限公司	
报告期末基金份额总额	279,755,178.04 份	
基金合同存续期	不定期	
下属分级基金的基金简称	国富天颐混合 A	国富天颐混合 C
下属分级基金的交易代码	005652	005653
报告期末下属分级基金的份额总额	252,070,268.39 份	27,684,909.65 份

### 2.2 基金产品说明

投资目标	本基金通过灵活的资产配置与严谨的风险管理，力求实现基金资产持续稳定增值，为投资者提供稳健的理财工具。
投资策略	<p>本基金贯彻“自上而下”的资产配置策略，通过对宏观经济、国家/地区政策、证券市场流动性、大类资产相对收益特征等因素的综合分析，在遵守大类资产投资比例限制的前提下进行积极的资产配置，对基金组合中股票、债券、短期金融工具的配置比例进行调整和优化，平衡投资组合的风险与收益。</p> <p>本基金从宏观经济环境、国家政策导向、产业转型与变革等多个角度，积极挖掘新经济环境下的投资机遇，精选具有核心竞争优势和持续成长能力的优质上市公司。</p> <p>本基金通过对宏观经济、货币政策、财政政策、资金流动性等影响市场利率的主要因素进行深入研究，结合新券发行情况，综合分析市场利率和信用利差的变动趋势，采取久期调整、收益率曲线配置和券种配置等积极投资策略，把握债券市场投资机会，以获取稳健的投资收益。</p> <p>本基金也可进行股指期货投资。</p>
业绩比较基准	沪深 300 指数收益率 x15%+中债国债总指数收益率（全价）x85%
风险收益特征	本基金为混合型基金，其预期收益及预期风险水平低于股票型基金，高于债券型基金及货币市场基金，属于中风险收益特征的证券投资基金。

### 2.3 基金管理人和基金托管人

项目	基金管理人	基金托管人
----	-------	-------

名称	国海富兰克林基金管理有限公司	中国工商银行股份有限公司	
信息披露 负责人	姓名	储丽莉	郭明
	联系电话	021-3855 5555	010-66105799
	电子邮箱	service@ftsfund.com	custody@icbc.com.cn
客户服务电话	400-700-4518、9510-5680 和 021-38789555	95588	
传真	021-6888 3050	010-66105798	
注册地址	广西南宁市西乡塘区总部路 1 号 中国-东盟科技企业孵化基地一期 A-13 栋三层 306 号房	北京市西城区复兴门内大街 55 号	
办公地址	上海市浦东新区世纪大道 8 号上海国金中心二期 9 层	北京市西城区复兴门内大街 55 号	
邮政编码	200120	100140	
法定代表人	吴显玲	陈四清	

## 2.4 信息披露方式

本基金选定的信息披露报纸名称	上海证券报
登载基金中期报告正文的管理人互联网网址	www.ftsfund.com
基金中期报告备置地点	基金管理人和基金托管人的住所

## 2.5 其他相关资料

项目	名称	办公地址
注册登记机构	国海富兰克林基金管理有限公司	上海市浦东新区世纪大道 8 号 上海国金中心二期 9 层

# § 3 主要财务指标和基金净值表现

## 3.1 主要会计数据和财务指标

金额单位：人民币元

3.1.1 期间数据和指标	报告期(2023年1月1日-2023年6月30日)	
	国富天颐混合 A	国富天颐混合 C
本期已实现收益	7,848,500.47	652,744.68
本期利润	7,852,580.38	708,897.10
加权平均基金份额本期利润	0.0193	0.0172
本期加权平均净值利润率	1.79%	1.61%
本期基金份额净值增长率	1.24%	0.94%
3.1.2 期末数据	报告期末(2023年6月30日)	

和指标		
期末可供分配利润	13,879,039.48	1,165,979.79
期末可供分配基金份额利润	0.0551	0.0421
期末基金资产净值	271,914,400.02	29,488,664.53
期末基金份额净值	1.0787	1.0652
3.1.3 累计期末指标	报告期末(2023年6月30日)	
基金份额累计净值增长率	39.09%	34.56%

注：1. 上述财务指标采用的计算公式，详见证监会发布的证券投资基金信息披露编报规则—第 1 号《主要财务指标的计算及披露》。

2. 本期已实现收益指基金本期利息收入、投资收益、其他收入（不含公允价值变动收益）扣除相关费用和信用减值损失后的余额，本期利润为本期已实现收益加上本期公允价值变动收益。

3. 期末可供分配利润，采用期末资产负债表中未分配利润与未分配利润中已实现部分的孰低数（为期末余额，不是当期发生数）。

4. 上述基金业绩指标不包括持有人交易基金的各项费用，例如，开放式基金的申购赎回费等，计入费用后实际收益要低于所列数字。

## 3.2 基金净值表现

### 3.2.1 基金份额净值增长率及其与同期业绩比较基准收益率的比较

国富天颐混合 A

阶段	份额净值增长率①	份额净值增长率标准差②	业绩比较基准收益率③	业绩比较基准收益率标准差④	①—③	②—④
过去一个月	0.10%	0.20%	0.43%	0.14%	-0.33%	0.06%
过去三个月	-0.06%	0.17%	0.19%	0.12%	-0.25%	0.05%
过去六个月	1.24%	0.17%	1.03%	0.12%	0.21%	0.05%
过去一年	0.06%	0.18%	-0.71%	0.15%	0.77%	0.03%
过去三年	22.12%	0.26%	1.79%	0.19%	20.33%	0.07%
自基金合同生效起至今	39.09%	0.23%	8.51%	0.20%	30.58%	0.03%

国富天颐混合 C

阶段	份额净值增长率①	份额净值增长率标准差②	业绩比较基准收益率③	业绩比较基准收益率标准差④	①—③	②—④
过去一个月	0.06%	0.20%	0.43%	0.14%	-0.37%	0.06%
过去三个月	-0.21%	0.17%	0.19%	0.12%	-0.40%	0.05%
过去六个月	0.94%	0.17%	1.03%	0.12%	-0.09%	0.05%
过去一年	-0.54%	0.18%	-0.71%	0.15%	0.17%	0.03%
过去三年	19.94%	0.26%	1.79%	0.15%	18.15%	0.11%
自基金合同生效起至今	34.56%	0.23%	8.51%	0.20%	26.05%	0.03%

### 3.2.2 自基金合同生效以来基金份额累计净值增长率变动及其与同期业绩比较基准收益率变动的比较

国富天颐混合A累计净值增长率与同期业绩比较基准收益率的历史走势对比图

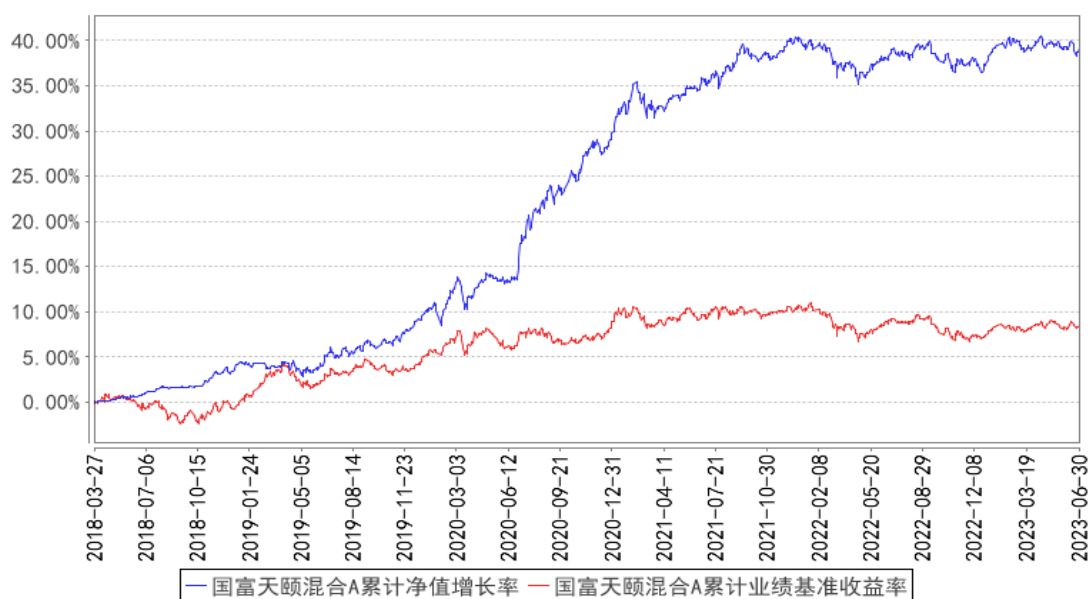



国富天颐混合C累计净值增长率与同期业绩比较基准收益率的历史走势对比图

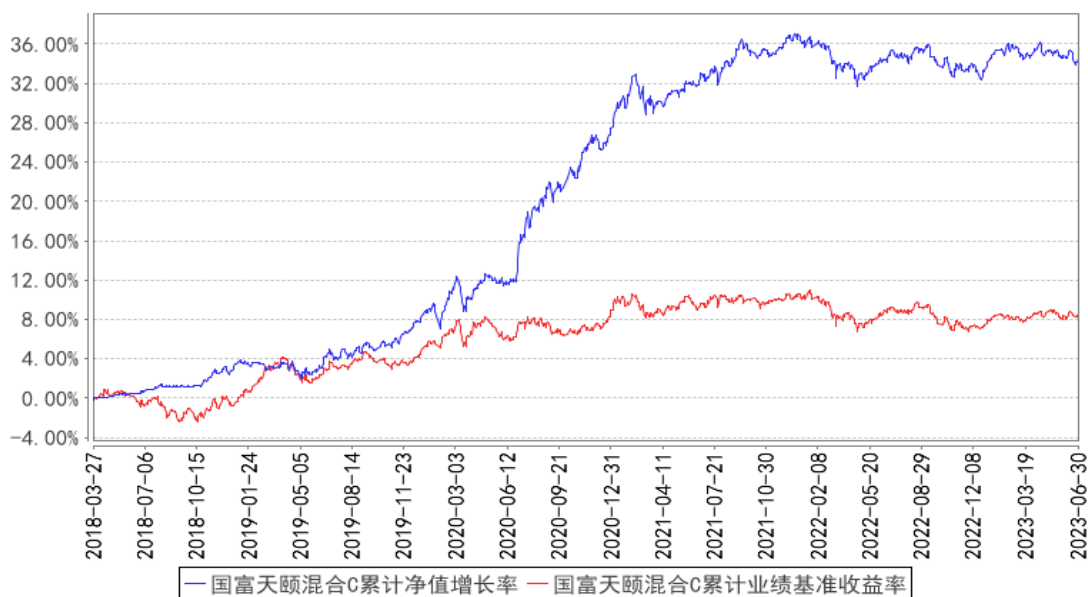

注：本基金的基金合同生效日为 2018 年 3 月 27 日。本基金在 6 个月建仓期结束时，各项投资比例符合基金合同约定。

## § 4 管理人报告

### 4.1 基金管理人及基金经理情况

#### 4.1.1 基金管理人及其管理基金的经验

国海富兰克林基金管理有限公司成立于 2004 年 11 月，由国海证券股份有限公司和富兰克林邓普顿投资集团全资子公司邓普顿国际股份有限公司共同出资组建，国海证券股份有限公司持有 51% 的股份，邓普顿国际股份有限公司持有 49% 的股份。目前公司注册资本 2.2 亿元人民币。

国海证券股份有限公司是国内 A 股市场第 16 家上市券商，是拥有全业务牌照，营业网点遍布中国主要城市的全国性综合类证券公司。富兰克林邓普顿投资集团是世界知名基金管理公司，在全球市场具备超过 75 年的投资管理经验。国海富兰克林基金管理有限公司引进富兰克林邓普顿投资集团享誉全球的投资机制、研究平台和风险控制体系，借助国海证券股份有限公司的综合业务优势，力争成为国内一流的基金管理公司。

国海富兰克林基金管理有限公司具有丰富的基金管理经验，截至 2023 年 6 月 30 日，公司旗下合计管理 42 只公募基金产品。

#### 4.1.2 基金经理（或基金经理小组）及基金经理助理简介

姓名	职务	任本基金的基金经理（助理）期限		证券从业年限	说明
		任职日期	离任日期		
王莉	国富日日	2019 年 9	-	13 年	王莉女士，华东师范大学金融学硕士。历

	收益货币基金、国富安享货币基金、国富恒丰一年持有期债券基金、国富新机遇混合基金及国富天颐混合基金的基金经理	月 13 日			任武汉农村商业银行股份有限公司债券交易员、国海富兰克林基金管理有限公司债券交易员、国富日鑫月益 30 天理财债券基金的基金经理。截至本报告期末任国海富兰克林基金管理有限公司国富日日收益货币基金、国富安享货币基金、国富恒丰一年持有期债券基金、国富新机遇混合基金及国富天颐混合基金的基金经理。
刘晓	国富深化价值混合基金、国富新机遇混合基金、国富天颐混合基金、国富焦点驱动混合基金、国富匠心精选混合基金、国富鑫享价值混合基金及国富均衡增长混合基金的基金经理	2018 年 10 月 16 日	-	16 年	刘晓女士，上海财经大学金融学硕士。历任国海富兰克林基金管理有限公司研究助理、研究员、研究员兼基金经理助理、基金经理兼研究员。截至本报告期末任国海富兰克林基金管理有限公司国富深化价值混合基金、国富新机遇混合基金、国富天颐混合基金、国富焦点驱动混合基金、国富匠心精选混合基金、国富鑫享价值混合基金及国富均衡增长混合基金的基金经理。
高燕芸	国富兴海回报混合基金及国富天颐混合基金的基金经理兼研究员	2022 年 7 月 9 日	-	9 年	高燕芸女士，上海交通大学工商管理硕士。历任毕马威企业咨询（中国）有限公司咨询员、上海申银万国证券研究所有限公司研究员，国海富兰克林基金管理有限公司研究员、投资经理兼研究员。截至本报告期末任国海富兰克林基金管理有限公司国富兴海回报混合基金及国富天颐混合基金的基金经理兼研究员。

注：

1. 表中“任职日期”和“离任日期”分别指根据公司决定确定的聘任日期和解聘日期，其中，

首任基金经理的“任职日期”为基金合同生效日。

2. 表中“证券从业年限”的计算标准为该名员工从事过的所有诸如基金、证券、投资等相关金融领域的工作年限的总和。

#### 4.2 管理人对报告期内本基金运作合规守信情况的说明

报告期内，本基金管理人严格遵守《中华人民共和国证券投资基金法》及其他有关法律、法规和《富兰克林国海天颐混合型证券投资基金基金合同》的规定，本着诚实信用、勤勉尽责的原则管理和运用基金资产，在严格控制风险的基础上，为基金份额持有人谋求最大利益，无损害基金份额持有人利益的行为。基金投资组合符合有关法律、法规的规定及基金合同的约定。

#### 4.3 管理人对报告期内公平交易情况的专项说明

##### 4.3.1 公平交易制度的执行情况

报告期内公司严格执行《公平交易管理制度》，明确了公平交易的原则和目标，制订了实现公平交易的具体措施，并在技术上按照公平交易原则实现了严格的交易公平分配。

报告期内公司未发现不同投资组合间通过价差交易进行利益输送的行为。

##### 4.3.2 异常交易行为的专项说明

公司严格按照《异常交易监控与报告制度》和《同日反向交易管理办法》对异常交易进行监控。

报告期内公司不存在投资组合之间发生的同日反向交易且成交较少的单边交易量超过该证券当日成交量的 5% 的情况。

#### 4.4 管理人对报告期内基金的投资策略和业绩表现的说明

##### 4.4.1 报告期内基金投资策略和运作分析

2023 年上半年市场呈现震荡下跌的趋势，期间分板块看，沪深 300 指数跌幅达 0.75%，而以成长股为代表的创业板指数跌幅达 5.61%。

回顾上半年，整体市场表现一般，但是从结构来看，还是分化较大。和 AI 相关的板块还是表现较好，按照行业内股票算术平均计算，涨幅最好的是通信行业，上半年涨幅达到 56%，传媒则涨幅达到 39%，计算机则涨幅达到 31%。TMT 大部分板块经过多年的消化，估值处于历史相对底部区间，AI 的不断催化导致这些板块现了较大幅度的上涨。而消费相关的板块相对较弱，房地产板块上半年下跌 12%，食品饮料下跌 8.2%，美容护理下跌 4.7%，商贸零售下跌 4.7%。可能也与居民消费信心偏弱有关。其他与宏观经济相关的板块也表现较弱，如房地产下跌 12%，煤炭下跌 1.6%。

2023 年上半年债市强势反弹，债牛趋势逐渐明朗。货币环境维持宽松，机构在“资产荒”逻辑的持续演绎下，配置需求高涨，特别是 2 季度，基本面修复进程明显放缓，流动性环境更加宽

松，银行存款利率调降导致降息预期升温，叠加风险偏好的持续低迷，债市收益率进入加速下行阶段。具体来看，

一季度债市走势呈现出区间震荡的特征，收益率曲线呈现出熊平走势，信用债表现优于利率债。今年初市场对经济复苏和政策预期从春节前较为乐观，到春节后平稳修复。资金利率从去年显著宽松到向政策利率收敛，流动性分层现象开始显现。

二季度债券市场收益率全线下行。二季度以来部分经济数据分行业高频数据走弱，市场对于经济修复韧性和速度的预期产生分歧，长端收益率结束横盘逐步下行，在 4-5 两个月经济数据略显疲弱的状态下，基本面修复动能放缓得到数据验证。6 月中旬央行宣布降息，10 年国债收益率创出了年内最低水平，但随着宽信用等刺激政策的预期升温，利率触底略有反弹。

截止 6 月 30 日，1 年国债下行 23BP 至 1.87%；10 年国债下行 20BP 至 2.64%；1 年国开债下行 14BP 至 2.09%；10 年国开债下行 22BP 至 2.77%；3 年 AAA 中短期票据到期收益率下行 39BP 至 2.78%；5 年 AA 企业债到期收益率下行 46BP 至 3.76%。

报告期内，本基金一直维持较为中性的仓位。目前组合中，电子、轻工制造、医药生物和银行等配置相对较多，总体在行业和风格配置上保持均衡，通过个股的挖掘实现组合的超额收益。债券配置以中长久期利率债和高等级信用债券为主，可转债仓位偏低，组合总体久期维持中性。

#### 4.4.2 报告期内基金的业绩表现

截至 2023 年 6 月 30 日，本基金 A 类份额净值为 1.0787 元，报告期内份额净值上涨 1.24%，同期业绩比较基准上涨 1.03%，跑赢业绩比较基准 0.21%；本基金 C 类份额净值为 1.0652 元，报告期内份额净值上涨 0.94%，同期业绩比较基准上涨 1.03%，跑输业绩比较基准 0.09%。

#### 4.5 管理人对宏观经济、证券市场及行业走势的简要展望

展望 2023 年下半年，中国经济有望在上半年宏观层面恢复性增长的基础上，进一步加快推动微观层面的信心和需求复苏。宏观层面，下半年预计“稳增长”政策组合依然存在加码的空间，但围绕“高质量发展”的首要任务，预计政策组合将更加注重推动结构转型，出台“强刺激”政策的概率有限。微观层面，激发居民和企业的需求复苏仍是重点工作方向，预计消费、房地产销售有望在上半年基础上进一步恢复，居民资产负债表的修复进程将加快。资金角度，目前国内居民的超额储蓄规模依然庞大，下半年存在释放空间，将有力支撑消费和投资理财需求回暖。风险角度，国内终端需求偏弱依然是经济主要矛盾，原因在于宏观经济回暖向居民收入、就业、企业绩效、市场信心传导本身存在时滞；房地产市场虽然改善，但民营房地产企业的流动性依然承压；全球经济放缓导致出口需求走弱，特别是欧美需求走弱，出口面临结构性增速回落；此外，国际金融市场波动增加，美联储加息终点可能推后，国际环境的不确定性可能对国内资本市场产生外

溢影响。流动性角度，预计下半年货币政策依然保持相对宽松，流动性供给较为充裕，在利率持续降低的环境下，居民资产配置结构将继续向权益型资产转移，对 A 股市场形成有效支撑。

中长期角度，中国经济的发展空间和增长韧性依旧充足。6 月 PMI、社融、信贷等高频经济数据已经出现环比改善信号，加之我国工业生产韧性较强，预计需求底部已经临近。下一步宏观政策的传导效率提升，将有效发挥“稳增长”作用，同时居民消费潜力也将得到逐步释放。科技创新领域，人工智能进入产业化发展时代，预计国家及地方政策对人工智能关键领域的基础性研发、产业生态、创新人才的支持力度将进一步加大。此外，也要重视中长期维度，经济发展存在的挑战和困难，例如，在经济复苏过程中发展不平衡、不充分的问题有所积累；微观市场主体的积极性仍需要进一步调动等。

7 月债市在较强的季节性配置需求下仍会有上涨动力，但随着部分期限利率的快速走低，市场对内需不足和未来可能的进一步降息预期定价较为充分，不断积累的潜在调整压力逐步增加。另一方面，目前仍处于政策宽松的窗口期，短期来看政策博弈的预期对市场会带来一定的扰动，在政策的进一步明朗之前，收益率在当前位置震荡波动的概率也将增大。

从债券部分的操作来看，当前票息和杠杆策略依然有效，组合仍会保持较强的流动性，久期和杠杆维持中性。

#### 4.6 管理人对报告期内基金估值程序等事项的说明

本公司在报告期内有效控制基金估值流程，按照相关法律法规的规定设有投资资产估值委员会（简称“估值委员会”），并已制订了《投资产品估值管理办法》。估值委员会审核和决定投资资产估值的相关事务，确保基金估值的公允、合理，保证估值未被歪曲以免对基金持有人产生不利影响。报告期内相关基金估值政策由托管银行进行复核。公司估值委员会由总经理或其任命者负责，成员包括投研、风险控制、监察稽核、交易、基金核算方面的部门主管，相关人员均具有丰富的证券投资基金行业从业经验和专业能力。基金经理如认为估值有被歪曲或有失公允的情况，应向估值委员会报告并提出相关意见和建议。各方不存在任何重大利益冲突，一切以投资者利益最大化为最高准则。

#### 4.7 管理人对报告期内基金利润分配情况的说明

截至本报告期末，根据基金合同和相关法律法规的规定，本基金无应分配但尚未分配的利润。

#### 4.8 报告期内管理人对本基金持有人数或基金资产净值预警情形的说明

无。

## § 5 托管人报告

### 5.1 报告期内本基金托管人合规守信情况声明

本报告期内，本基金托管人在对本基金的托管过程中，严格遵守《证券投资基金法》及其他法律法规和基金合同的有关规定，不存在任何损害基金份额持有人利益的行为，完全尽职尽责地履行了基金托管人应尽的义务。

### 5.2 托管人对报告期内本基金投资运作合规守信、净值计算、利润分配等情况的说明

本报告期内，本基金的管理人——国海富兰克林基金管理有限公司在本基金的投资运作、基金资产净值计算、基金份额申购赎回价格计算、基金费用开支等问题上，托管人未发现损害基金份额持有人利益的行为。

### 5.3 托管人对本中期报告中财务信息等内容的真实、准确和完整发表意见

本托管人依法对国海富兰克林基金管理有限公司编制和披露的本基金 2023 年中期报告中财务指标、净值表现、利润分配情况、财务会计报告、投资组合报告等内容进行了核查，以上内容真实、准确和完整。

## § 6 半年度财务会计报告（未经审计）

### 6.1 资产负债表

会计主体：富兰克林国海天颐混合型证券投资基金

报告截止日：2023 年 6 月 30 日

单位：人民币元

资产	附注号	本期末 2023 年 6 月 30 日	上年度末 2022 年 12 月 31 日
<b>资产：</b>			
银行存款	6.4.7.1	4,026,804.69	2,328,411.15
结算备付金		1,014,217.39	6,136,929.01
存出保证金		61,106.31	32,475.09
交易性金融资产	6.4.7.2	279,161,497.68	591,815,952.07
其中：股票投资		51,725,153.61	130,791,684.86
基金投资		-	-
债券投资		227,436,344.07	461,024,267.21
资产支持证券投资		-	-
贵金属投资		-	-
其他投资		-	-
衍生金融资产	6.4.7.3	-	-
买入返售金融资产	6.4.7.4	28,008,423.10	-
债权投资	6.4.7.5	-	-

其中：债券投资		-	-
资产支持证券投资		-	-
其他投资		-	-
其他债权投资	6.4.7.6	-	-
其他权益工具投资	6.4.7.7	-	-
应收清算款		6,794,919.14	1,637,286.31
应收股利		-	-
应收申购款		21,706.05	130,278.90
递延所得税资产		-	-
其他资产	6.4.7.8	-	-
资产总计		319,088,674.36	602,081,332.53
<b>负债和净资产</b>	<b>附注号</b>	<b>本期末 2023年6月30日</b>	<b>上年度末 2022年12月31日</b>
<b>负 债：</b>			
短期借款		-	-
交易性金融负债		-	-
衍生金融负债	6.4.7.3	-	-
卖出回购金融资产款		-	-
应付清算款		-	-
应付赎回款		17,111,305.88	130,481.06
应付管理人报酬		277,721.07	542,766.02
应付托管费		55,544.20	108,553.21
应付销售服务费		15,050.49	48,342.93
应付投资顾问费		-	-
应交税费		3,977.11	16,467.80
应付利润		-	-
递延所得税负债		-	-
其他负债	6.4.7.9	222,011.06	373,783.23
负债合计		17,685,609.81	1,220,394.25
<b>净资产：</b>			
实收基金	6.4.7.10	279,755,178.04	564,460,328.26
其他综合收益	6.4.7.11	-	-
未分配利润	6.4.7.12	21,647,886.51	36,400,610.02
净资产合计		301,403,064.55	600,860,938.28
负债和净资产总计		319,088,674.36	602,081,332.53

注：报告截止日 2023 年 06 月 30 日，基金份额总额 279,755,178.04 份，其中国富天颐混合 A 基金份额净值 1.0787 元，基金份额总额 252,070,268.39 份；国富天颐混合 C 基金份额净值 1.0652 元，基金份额总额 27,684,909.65 份。

## 6.2 利润表

会计主体：富兰克林国海天颐混合型证券投资基金

本报告期：2023 年 1 月 1 日至 2023 年 6 月 30 日

单位：人民币元

项目	附注号	本期 2023 年 1 月 1 日至 2023 年 6 月 30 日	上年度可比期间 2022 年 1 月 1 日至 2022 年 6 月 30 日
<b>一、营业总收入</b>		11,782,415.57	-8,060,748.68
1. 利息收入		385,985.24	336,231.53
其中：存款利息收入	6.4.7.13	31,239.07	49,467.74
债券利息收入		-	-
资产支持证券利息收入		-	-
买入返售金融资产收入		354,746.17	286,763.79
证券出借利息收入		-	-
其他利息收入		-	-
2. 投资收益（损失以“-”填列）		11,317,480.36	8,147,661.22
其中：股票投资收益	6.4.7.14	3,693,463.54	-12,875,277.63
基金投资收益		-	-
债券投资收益	6.4.7.15	7,075,818.72	19,223,523.55
资产支持证券投资	6.4.7.16	-	-
收益			
贵金属投资收益	6.4.7.17	-	-
衍生工具收益	6.4.7.18	-	-
股利收益	6.4.7.19	548,198.10	1,799,415.30
以摊余成本计量的金融资产终止确认产生的收益		-	-
其他投资收益		-	-
3. 公允价值变动收益（损失以“-”号填列）	6.4.7.20	60,232.33	-16,646,104.28
4. 汇兑收益（损失以“-”号填列）		-	-
5. 其他收入（损失以“-”号填列）	6.4.7.21	18,717.64	101,462.85
<b>减：二、营业总支出</b>		3,220,938.09	10,001,405.11
1. 管理人报酬	6.4.10.2.1	2,404,533.12	6,486,824.03
2. 托管费	6.4.10.2.2	480,906.60	1,297,364.79
3. 销售服务费	6.4.10.2.3	132,182.85	1,119,848.39
4. 投资顾问费		-	-
5. 利息支出		76,468.55	945,558.38
其中：卖出回购金融资产支出		76,468.55	945,558.38
6. 信用减值损失	6.4.7.22	-	-
7. 税金及附加		7,235.38	20,837.74



8. 其他费用	6.4.7.23	119,611.59	130,971.78
三、利润总额（亏损总额以“-”号填列）		8,561,477.48	-18,062,153.79
减：所得税费用		-	-
四、净利润（净亏损以“-”号填列）		8,561,477.48	-18,062,153.79
五、其他综合收益的税后净额		-	-
六、综合收益总额		8,561,477.48	-18,062,153.79

### 6.3 净资产（基金净值）变动表

会计主体：富兰克林国海天颐混合型证券投资基金

本报告期：2023 年 1 月 1 日至 2023 年 6 月 30 日

单位：人民币元

项目	本期 2023 年 1 月 1 日至 2023 年 6 月 30 日			
	实收基金	其他综合收益	未分配利润	净资产合计
一、上期期末净资产(基金净值)	564,460,328.26	-	36,400,610.02	600,860,938.28
加：会计政策变更	-	-	-	-
前期差错更正	-	-	-	-
其他	-	-	-	-
二、本期期初净资产(基金净值)	564,460,328.26	-	36,400,610.02	600,860,938.28
三、本期增减变动额(减少以“-”号填列)	-284,705,150.22	-	-14,752,723.51	-299,457,873.73
(一)、综合收益总额	-	-	8,561,477.48	8,561,477.48
(二)、本期基金份额	-284,705,150.22	-	-23,314,200.99	-308,019,351.21

交易产生的基金净值变动数（净值减少以“-”号填列）				
其中：1. 基金申购款	49,583,991.58	-	3,393,496.25	52,977,487.83
2. 基金赎回款	-334,289,141.80	-	-26,707,697.24	-360,996,839.04
（三）、本期向基金份额持有人分配利润产生的基金净值变动（净值减少以“-”号填列）	-	-	-	-
（四）、其他综合收益结转留存收益	-	-	-	-
四、本期末净资产（基金净值）	279,755,178.04	-	21,647,886.51	301,403,064.55
项目	上年度可比期间 2022 年 1 月 1 日至 2022 年 6 月 30 日			
	实收基金	其他综合收益	未分配利润	净资产合计
一、上期期末净资产（基金净值）	1,333,085,817.88	-	116,603,646.80	1,449,689,464.68
加：会计政策变更	-	-	-	-

前期差错更正	-	-	-	-
其他	-	-	-	-
二、本期末期初净资产(基金净值)	1,333,085,817.88	-	116,603,646.80	1,449,689,464.68
三、本期增减变动额(减少以“-”号填列)	-173,489,104.90	-	-28,785,775.70	-202,274,880.60
(一)、综合收益总额	-	-	-18,062,153.79	-18,062,153.79
(二)、本期基金份额交易产生的基金净值变动数(净值减少以“-”号填列)	-173,489,104.90	-	-10,723,621.91	-184,212,726.81
其中:1.基金申购款	328,894,033.01	-	22,099,958.95	350,993,991.96
2.基金赎回款	-502,383,137.91	-	-32,823,580.86	-535,206,718.77
(三)、本期向基金份额持有人分配利润产生的基金净值变动(净值减少以“-”	-	-	-	-

号填列)				
(四)、其他综合收益结转留存收益	-	-	-	-
四、本期末净资产(基金净值)	1,159,596,712.98	-	87,817,871.10	1,247,414,584.08

报表附注为财务报表的组成部分。

本报告 6.1 至 6.4 财务报表由下列负责人签署：

徐荔蓉

于意

肖燕

基金管理人负责人

主管会计工作负责人

会计机构负责人

## 6.4 报表附注

### 6.4.1 基金基本情况

富兰克林国海天颐混合型证券投资基金(以下简称“本基金”)经中国证券监督管理委员会(以下简称“中国证监会”)证监许可[2017]2059号《关于准予富兰克林国海天颐混合型证券投资基金注册的批复》注册,由国海富兰克林基金管理有限公司依照《中华人民共和国证券投资基金法》和《富兰克林国海天颐混合型证券投资基金基金合同》负责公开募集。本基金为契约型开放式,存续期限不定,首次设立募集不包括认购资金利息共募集 231,703,171.92 元,业经普华永道中天会计师事务所(特殊普通合伙)普华永道中天验字(2018)第 0214 号验资报告予以验证。经向中国证监会备案,《富兰克林国海天颐混合型证券投资基金基金合同》于 2018 年 3 月 27 日正式生效,基金合同生效日的基金份额总额为 231,792,970.71 份基金份额,其中认购资金利息折合 89,798.79 份基金份额。本基金的基金管理人为国海富兰克林基金管理有限公司,基金托管人为中国工商银行股份有限公司。

根据《富兰克林国海天颐混合型证券投资基金基金合同》的有关规定,本基金根据认购、申购费及销售服务费收取方式的不同,将基金份额分为不同的类别。在投资人认购/申购时收取前端认购/申购费用、从本类别基金资产中不计提销售服务费的基金份额,称为 A 类基金份额;从本类别基金资产中计提销售服务费、不收取认购/申购费用的基金份额,称为 C 类基金份额。本基金 A 类和 C 类基金份额分别设置代码。由于基金费用的不同,本基金 A 类基金份额和 C 类基金份额将分别计算基金份额净值,计算公式为计算日各类别基金资产净值除以计算日发售在外的该类别基

金份额总数。

根据《中华人民共和国证券投资基金法》和《富兰克林国海天颐混合型证券投资基金基金合同》的有关规定，本基金的投资范围为具有良好流动性的金融工具，包括国内依法发行上市的股票(包括中小板、创业板及其他经中国证监会核准上市的股票、存托凭证)、债券(包括国债、央行票据、金融债券、企业债券、公司债券、中期票据、短期融资券、超短期融资券、证券公司短期公司债券、次级债券、政府支持机构债、政府支持债券、地方政府债、中小企业私募债券、可转换债券(含可分离交易可转换债券)、可交换债券及其他经中国证监会允许投资的债券)、债券回购、银行存款(包括协议存款、定期存款及其他银行存款)、货币市场工具、同业存单、权证、资产支持证券、股指期货、国债期货以及法律法规或中国证监会允许基金投资的其他金融工具(但须符合中国证监会相关规定)。本基金股票(含存托凭证)占基金资产的比例为 0% - 30%；每个交易日日终在扣除股指期货和国债期货合约需缴纳的交易保证金后，现金(不包括结算备付金、存出保证金、应收申购款等)或者到期日在一年以内的政府债券投资比例合计不低于基金资产净值的 5%。本基金的业绩比较基准为：沪深 300 指数收益率 x15%+中债国债总指数收益率(全价)x85%。

本财务报表由本基金的基金管理人国海富兰克林基金管理有限公司于 2023 年 8 月 31 日批准报出。

#### 6.4.2 会计报表的编制基础

本基金的财务报表按照财政部于 2006 年 2 月 15 日及以后期间颁布的《企业会计准则—基本准则》、各项具体会计准则、《资产管理产品相关会计处理规定》及其他相关规定(以下合称“企业会计准则”)、中国证监会颁布的《证券投资基金信息披露 XBRL 模板第 3 号<年度报告和中期报告>》、中国证券投资基金业协会(以下简称“中国基金业协会”)颁布的《证券投资基金会计核算业务指引》、《富兰克林国海天颐混合型证券投资基金基金合同》和在财务报表附注 6.4.4 所列示的中国证监会、中国基金业协会发布的有关规定及允许的基金行业实务操作编制。

本财务报表以持续经营为基础编制。

#### 6.4.3 遵循企业会计准则及其他有关规定的声明

本基金本报告期间财务报表符合企业会计准则的要求，真实、完整地反映了本基金 2023 年 06 月 30 日的财务状况以及 2023 年 01 月 01 日至 2023 年 06 月 30 日期间的经营成果和净资产变动情况等有关信息。

#### 6.4.4 本报告期所采用的会计政策、会计估计与最近一期年度报告相一致的说明

本报告期所采用的会计政策、会计估计与最近一期年度报告相一致。

## 6.4.5 会计政策和会计估计变更以及差错更正的说明

### 6.4.5.1 会计政策变更的说明

本基金本报告期未发生会计政策变更。

### 6.4.5.2 会计估计变更的说明

本基金本报告期未发生会计估计变更。

### 6.4.5.3 差错更正的说明

本基金在本报告期间无须说明的会计差错更正。

## 6.4.6 税项

根据财政部、国家税务总局财税[2002]128号《关于开放式证券投资基金有关税收问题的通知》、财税[2008]1号《关于企业所得税若干优惠政策的通知》、财税[2012]85号《关于实施上市公司股息红利差别化个人所得税政策有关问题的通知》、财税[2015]101号《关于上市公司股息红利差别化个人所得税政策有关问题的通知》、财税[2016]36号《关于全面推开营业税改征增值税试点的通知》、财税[2016]46号《关于进一步明确全面推开营改增试点金融业有关政策的通知》、财税[2016]70号《关于金融机构同业往来等增值税政策的补充通知》、财税[2016]140号《关于明确金融 房地产开发 教育辅助服务等增值税政策的通知》、财税[2017]2号《关于资管产品增值税政策有关问题的补充通知》、财税[2017]56号《关于资管产品增值税有关问题的通知》、财税[2017]90号《关于租入固定资产进项税额抵扣等增值税政策的通知》及其他相关财税法规和实务操作，主要税项列示如下：

(1) 资管产品运营过程中发生的增值税应税行为，以资管产品管理人为增值税纳税人。资管产品管理人运营资管产品过程中发生的增值税应税行为，暂适用简易计税方法，按照3%的征收率缴纳增值税。

对证券投资基金管理人运用基金买卖股票、债券的转让收入免征增值税，对国债、地方政府债以及金融同业往来利息收入亦免征增值税。资管产品管理人运营资管产品提供的贷款服务，以产生的利息及利息性质的收入为销售额。

(2) 对基金从证券市场中取得的收入，包括买卖股票、债券的差价收入，股票的股息、红利收入，债券的利息收入及其他收入，暂不征收企业所得税。

(3) 对基金取得的企业债券利息收入，应由发行债券的企业在向基金支付利息时代扣代缴20%的个人所得税。对基金从上市公司取得的股息红利所得，持股期限在1个月以内(含1个月)的，其股息红利所得全额计入应纳税所得额；持股期限在1个月以上至1年(含1年)的，暂减按50%计入应纳税所得额；持股期限超过1年的，暂免征收个人所得税。对基金持有的上市公司限售

股，解禁后取得的股息、红利收入，按照上述规定计算纳税，持股时间自解禁日起计算；解禁前取得的股息、红利收入继续暂减按 50% 计入应纳税所得额。上述所得统一适用 20% 的税率计征个人所得税。

(4) 基金卖出股票按 0.1% 的税率缴纳股票交易印花税，买入股票不征收股票交易印花税。

(5) 本基金的城市维护建设税、教育费附加和地方教育附加等税费按照实际缴纳增值税额的适用比例计算缴纳。

## 6.4.7 重要财务报表项目的说明

### 6.4.7.1 银行存款

单位：人民币元

项目	本期末 2023 年 6 月 30 日
活期存款	4,026,804.69
等于：本金	4,026,625.48
加：应计利息	179.21
减：坏账准备	-
定期存款	-
等于：本金	-
加：应计利息	-
减：坏账准备	-
其中：存款期限 1 个月以内	-
存款期限 1-3 个月	-
存款期限 3 个月以上	-
其他存款	-
等于：本金	-
加：应计利息	-
减：坏账准备	-
合计	4,026,804.69

### 6.4.7.2 交易性金融资产

单位：人民币元

项目	本期末 2023 年 6 月 30 日				
	成本	应计利息	公允价值	公允价值变动	
股票	52,918,379.55	-	51,725,153.61	-1,193,225.94	
贵金属投资-金交所黄金合约	-	-	-	-	
债券	交易所市场	79,186,556.17	1,592,604.52	81,205,584.52	426,423.83
	银行间市场	144,002,248.95	1,632,469.55	146,230,759.55	596,041.05

	合计	223,188,805.12	3,225,074.07	227,436,344.07	1,022,464.88
资产支持证券		-	-	-	-
基金		-	-	-	-
其他		-	-	-	-
	合计	276,107,184.67	3,225,074.07	279,161,497.68	-170,761.06

#### 6.4.7.3 衍生金融资产/负债

##### 6.4.7.3.1 衍生金融资产/负债期末余额

本基金本报告期末未持有衍生金融资产/负债。

##### 6.4.7.3.2 期末基金持有的期货合约情况

本基金本报告期末未持有期货合约。

##### 6.4.7.3.3 期末基金持有的黄金衍生品情况

本基金本报告期末未持有黄金衍生品。

#### 6.4.7.4 买入返售金融资产

##### 6.4.7.4.1 各项买入返售金融资产期末余额

单位：人民币元

项目	本期末 2023年6月30日	
	账面余额	其中：买断式逆回购
交易所市场	-	-
银行间市场	28,008,423.10	-
合计	28,008,423.10	-

##### 6.4.7.4.2 期末买断式逆回购交易中取得的债券

本基金本报告期末未持有买断式逆回购交易中取得的债券。

##### 6.4.7.4.3 按预期信用损失一般模型计提减值准备的说明

无。

#### 6.4.7.5 债权投资

##### 6.4.7.5.1 债权投资情况

无。

##### 6.4.7.5.2 债权投资减值准备计提情况

无。

#### 6.4.7.6 其他债权投资

##### 6.4.7.6.1 其他债权投资情况

无。



## 6.4.7.6.2 其他债权投资减值准备计提情况

无。

## 6.4.7.7 其他权益工具投资

## 6.4.7.7.1 其他权益工具投资情况

无。

## 6.4.7.7.2 报告期末其他权益工具投资情况

无。

## 6.4.7.8 其他资产

本基金本报告期末未持有其他资产。

## 6.4.7.9 其他负债

单位：人民币元

项目	本期末 2023年6月30日
应付券商交易单元保证金	-
应付赎回费	3.72
应付证券出借违约金	-
应付交易费用	123,747.19
其中：交易所市场	112,042.14
银行间市场	11,705.05
应付利息	-
审计费用	29,752.78
信息披露费	59,507.37
债券账户维护费	9,000.00
合计	222,011.06

## 6.4.7.10 实收基金

金额单位：人民币元

国富天颐混合 A

项目	本期 2023年1月1日至2023年6月30日	
	基金份额（份）	账面金额
上年度末	507,691,628.30	507,691,628.30
本期申购	41,314,656.92	41,314,656.92
本期赎回（以“-”号填列）	-296,936,016.83	-296,936,016.83
基金拆分/份额折算前	-	-
基金拆分/份额折算调整	-	-
本期申购	-	-
本期赎回（以“-”号填列）	-	-
本期末	252,070,268.39	252,070,268.39

国富天颐混合 C

项目	本期 2023 年 1 月 1 日至 2023 年 6 月 30 日	
	基金份额 (份)	账面金额
上年度末	56,768,699.96	56,768,699.96
本期申购	8,269,334.66	8,269,334.66
本期赎回 (以“-”号填列)	-37,353,124.97	-37,353,124.97
基金拆分/份额折算前	-	-
基金拆分/份额折算调整	-	-
本期申购	-	-
本期赎回 (以“-”号填列)	-	-
本期末	27,684,909.65	27,684,909.65

注：申购含转换入份额；赎回含转换出份额。

#### 6.4.7.11 其他综合收益

无。

#### 6.4.7.12 未分配利润

单位：人民币元

##### 国富天颐混合 A

项目	已实现部分	未实现部分	未分配利润合计
上年度末	20,029,052.35	13,233,157.66	33,262,210.01
本期利润	7,848,500.47	4,079.91	7,852,580.38
本期基金份额交易产生的变动数	-13,998,513.34	-7,272,145.42	-21,270,658.76
其中：基金申购款	1,713,281.00	1,095,928.16	2,809,209.16
基金赎回款	-15,711,794.34	-8,368,073.58	-24,079,867.92
本期已分配利润	-	-	-
本期末	13,879,039.48	5,965,092.15	19,844,131.63

##### 国富天颐混合 C

项目	已实现部分	未实现部分	未分配利润合计
上年度末	1,696,071.42	1,442,328.59	3,138,400.01
本期利润	652,744.68	56,152.42	708,897.10
本期基金份额交易产生的变动数	-1,182,836.31	-860,705.92	-2,043,542.23
其中：基金申购款	329,741.10	254,545.99	584,287.09
基金赎回款	-1,512,577.41	-1,115,251.91	-2,627,829.32
本期已分配利润	-	-	-
本期末	1,165,979.79	637,775.09	1,803,754.88

#### 6.4.7.13 存款利息收入

单位：人民币元

项目	本期 2023 年 1 月 1 日至 2023 年 6 月 30 日
	活期存款利息收入

定期存款利息收入	-
其他存款利息收入	-
结算备付金利息收入	14,502.26
其他	417.69
合计	31,239.07

#### 6.4.7.14 股票投资收益

##### 6.4.7.14.1 股票投资收益项目构成

单位：人民币元

项目	本期 2023年1月1日至2023年6月30日
股票投资收益——买卖股票差价收入	3,693,463.54
股票投资收益——赎回差价收入	-
股票投资收益——申购差价收入	-
股票投资收益——证券出借差价收入	-
合计	3,693,463.54

##### 6.4.7.14.2 股票投资收益——买卖股票差价收入

单位：人民币元

项目	本期 2023年1月1日至2023年6月30日
卖出股票成交总额	243,624,694.52
减：卖出股票成本总额	239,334,880.59
减：交易费用	596,350.39
买卖股票差价收入	3,693,463.54

#### 6.4.7.15 债券投资收益

##### 6.4.7.15.1 债券投资收益项目构成

单位：人民币元

项目	本期 2023年1月1日至2023年6月30日
债券投资收益——利息收入	5,214,156.69
债券投资收益——买卖债券（债转股及债券到期兑付）差价收入	1,861,662.03
债券投资收益——赎回差价收入	-
债券投资收益——申购差价收入	-
合计	7,075,818.72

##### 6.4.7.15.2 债券投资收益——买卖债券差价收入

单位：人民币元

项目	本期 2023年1月1日至2023年6月30日
----	----------------------------

卖出债券（债转股及债券到期兑付）成交总额	618,455,202.26
减：卖出债券（债转股及债券到期兑付）成本总额	605,709,983.29
减：应计利息总额	10,870,623.89
减：交易费用	12,933.05
买卖债券差价收入	1,861,662.03

#### 6.4.7.16 资产支持证券投资收益

##### 6.4.7.16.1 资产支持证券投资收益项目构成

无。

##### 6.4.7.16.2 资产支持证券投资收益——买卖资产支持证券差价收入

无。

#### 6.4.7.17 贵金属投资收益

##### 6.4.7.17.1 贵金属投资收益项目构成

无。

##### 6.4.7.17.2 贵金属投资收益——买卖贵金属差价收入

无。

#### 6.4.7.18 衍生工具收益

##### 6.4.7.18.1 衍生工具收益——买卖权证差价收入

无。

##### 6.4.7.18.2 衍生工具收益——其他投资收益

无。

#### 6.4.7.19 股利收益

单位：人民币元

项目	本期 2023年1月1日至2023年6月30日
股票投资产生的股利收益	548,198.10
其中：证券出借权益补偿收入	-
基金投资产生的股利收益	-
合计	548,198.10

#### 6.4.7.20 公允价值变动收益

单位：人民币元

项目名称	本期 2023年1月1日至2023年6月30日
1. 交易性金融资产	60,232.33

股票投资	407,882.22
债券投资	-347,649.89
资产支持证券投资	-
基金投资	-
贵金属投资	-
其他	-
2. 衍生工具	-
权证投资	-
3. 其他	-
减：应税金融商品公允价值变动产生的预估增值税	-
合计	60,232.33

#### 6.4.7.21 其他收入

单位：人民币元

项目	本期
	2023年1月1日至2023年6月30日
基金赎回费收入	14,484.03
基金转换费收入	4,233.61
合计	18,717.64

注：1. 本基金的赎回费率按持有期间递减，不低于赎回费总额的 25% 归入基金资产。

2. 本基金的转换费由申购补差费和转出基金的赎回费两部分构成，其中不低于转出基金的赎回费的 25% 归入转出基金的基金资产。

#### 6.4.7.22 信用减值损失

无。

#### 6.4.7.23 其他费用

单位：人民币元

项目	本期
	2023年1月1日至2023年6月30日
审计费用	29,752.78
信息披露费	59,507.37
证券出借违约金	-
债券账户维护费	18,000.00
银行汇划费用	11,751.44
其他手续费	600.00
合计	119,611.59

#### 6.4.8 或有事项、资产负债表日后事项的说明

##### 6.4.8.1 或有事项

截至资产负债表日，本基金并无须作披露的或有事项。

#### 6.4.8.2 资产负债表日后事项

截至财务报表报出日，本基金并无须作披露的资产负债表日后事项。

#### 6.4.9 关联方关系

##### 6.4.9.1 本报告期存在控制关系或其他重大利害关系的关联方发生变化的情况

无。

##### 6.4.9.2 本报告期与基金发生关联交易的各关联方

关联方名称	与本基金的关系
国海富兰克林基金管理有限公司	基金管理人、基金注册登记机构、基金销售机构
中国工商银行股份有限公司（“中国工商银行”）	基金托管人、基金销售机构
国海证券股份有限公司（“国海证券”）	基金管理人的股东、基金销售机构

注：下述关联交易均在正常业务范围内按一般商业条款订立。

#### 6.4.10 本报告期及上年度可比期间的关联方交易

##### 6.4.10.1 通过关联方交易单元进行的交易

###### 6.4.10.1.1 股票交易

本基金本报告期内及上年度可比期间未有通过关联方交易单元进行的股票交易。

###### 6.4.10.1.2 权证交易

本基金本报告期内及上年度可比期间未有通过关联方交易单元进行的权证交易。

###### 6.4.10.1.3 应支付关联方的佣金

本基金本报告期内及上年度可比期间未有应支付关联方的佣金。

##### 6.4.10.2 关联方报酬

###### 6.4.10.2.1 基金管理费

单位：人民币元

项目	本期 2023年1月1日至2023年6 月30日	上年度可比期间 2022年1月1日至2022年 6月30日
当期发生的基金应支付的管理费	2,404,533.12	6,486,824.03
其中：支付销售机构的客户维护费	196,924.81	746,691.22

注：支付基金管理人 国海富兰克林基金管理有限公司 的管理人报酬按前一日基金资产净值 1% 的年费率计提，逐日累计至每月月底，按月支付。其计算公式为：日管理人报酬 = 前一日基金资产净值 X 1% / 当年天数。

###### 6.4.10.2.2 基金托管费

单位：人民币元

项目	本期 2023年1月1日至2023年6 月30日	上年度可比期间 2022年1月1日至2022年 6月30日
----	--------------------------------	-------------------------------------

	月 30 日	6 月 30 日
当期发生的基金应支付的托管费	480,906.60	1,297,364.79

注：支付基金托管人中国工商银行的托管费按前一日基金资产净值 0.2% 的年费率计提，逐日累计至每月月底，按月支付。其计算公式为：日托管费 = 前一日基金资产净值 X 0.2% / 当年天数。

#### 6.4.10.2.3 销售服务费

单位：人民币元

获得销售服务费的各关联方名称	本期 2023 年 1 月 1 日至 2023 年 6 月 30 日		
	当期发生的基金应支付的销售服务费		
	国富天颐混合 A	国富天颐混合 C	合计
国海富兰克林基金管理有 限公司	-	24,991.33	24,991.33
工商银行	-	1,406.31	1,406.31
国海证券	-	471.81	471.81
合计	-	26,869.45	26,869.45
获得销售服务费的各关联方名称	上年度可比期间 2022 年 1 月 1 日至 2022 年 6 月 30 日		
	当期发生的基金应支付的销售服务费		
	国富天颐混合 A	国富天颐混合 C	合计
国海富兰克林基金管理有 限公司	-	610,331.27	610,331.27
工商银行	-	1,518.31	1,518.31
国海证券	-	1,467.50	1,467.50
合计	-	613,317.08	613,317.08

注：支付基金销售机构的销售服务费按前一日 C 类基金份额对应的基金资产净值 0.60% 的年费率计提，逐日累计至每月月底，按月支付给国海富兰克林基金管理有限公司，再由国海富兰克林基金管理有限公司计算并支付给各基金销售机构。其计算公式为：日销售服务费 = 前一日 C 类份额基金资产净值 X 0.60% / 当年天数。

#### 6.4.10.3 与关联方进行银行间同业市场的债券(含回购)交易

本基金本报告期内及上年度可比期间未与关联方进行银行间同业市场的债券(含回购)交易。

#### 6.4.10.4 报告期内转融通证券出借业务发生重大关联交易事项的说明

##### 6.4.10.4.1 与关联方通过约定申报方式进行的适用固定期限费率的证券出借业务的情况

无。

#### 6.4.10.4.2 与关联方通过约定申报方式进行的适用市场化期限费率的证券出借业务的情况

无。

#### 6.4.10.5 各关联方投资本基金的情况

##### 6.4.10.5.1 报告期内基金管理人运用固有资金投资本基金的情况

1. 基金管理人运用固有资金投资本基金费率按本基金基金合同公布的费率执行。
2. 本报告期和上年度可比期间（2022 年 1 月 1 日至 2022 年 6 月 30 日）基金管理人未运用固有资金投资本基金。

##### 6.4.10.5.2 报告期末除基金管理人之外的其他关联方投资本基金的情况

1. 本基金除基金管理人之外的其他关联方投资本基金费率按本基金基金合同公布的费率执行。
2. 本报告期末和上年度末（2022 年 12 月 31 日）除基金管理人之外的其他关联方未投资本基金。

#### 6.4.10.6 由关联方保管的银行存款余额及当期产生的利息收入

单位：人民币元

关联方名称	本期 2023 年 1 月 1 日至 2023 年 6 月 30 日		上年度可比期间 2022 年 1 月 1 日至 2022 年 6 月 30 日	
	期末余额	当期利息收入	期末余额	当期利息收入
中国工商银行	4,026,804.69	16,319.12	17,133,836.14	25,474.43

注：本基金的银行存款由基金托管人中国工商银行保管，按银行同业利率计息。

#### 6.4.10.7 本基金在承销期内参与关联方承销证券的情况

本基金本报告期内及上年度可比期间未在承销期内参与关联方承销的证券。

#### 6.4.10.8 其他关联交易事项的说明

本基金本报告期内及上年度可比期间无须作说明的其他关联交易事项。

#### 6.4.11 利润分配情况

本基金本报告期内未进行利润分配。

#### 6.4.12 期末（2023 年 6 月 30 日）本基金持有的流通受限证券

##### 6.4.12.1 因认购新发/增发证券而于期末持有的流通受限证券

金额单位：人民币元

6.4.12.1.1 受限证券类别：股票										
证券代码	证券名称	成功认购日	受限期	流通受限类型	认购价格	期末估值单价	数量（单位：股）	期末成本总额	期末估值总额	备注



601061	中信金属	2023年3月30日	6个月	新股锁定	6.58	7.58	1,607	10,574.06	12,181.06	-
601065	江盐集团	2023年3月31日	6个月	新股锁定	10.36	11.84	572	5,925.92	6,772.48	-
601133	柏诚股份	2023年3月31日	6个月	新股锁定	11.66	12.26	535	6,238.10	6,559.10	-
603125	常青科技	2023年3月30日	6个月	新股锁定	25.98	24.53	160	4,156.80	3,924.80	-
603135	中重科技	2023年3月29日	6个月	新股锁定	17.80	17.89	544	9,683.20	9,732.16	-
603137	恒尚节能	2023年4月10日	6个月	新股锁定	15.90	17.09	139	2,210.10	2,375.51	-
688146	中船特气	2023年4月13日	6个月	新股锁定	36.15	38.13	418	15,110.70	15,938.34	-
688352	顾中科技	2023年4月11日	6个月	新股锁定	12.10	12.07	1,208	14,616.80	14,580.56	-
688433	华曙高科	2023年4月7日	6个月	新股锁定	26.66	31.50	418	11,143.88	13,167.00	-
688478	晶升股份	2023年4月13日	6个月	新股锁定	32.52	42.37	402	13,073.04	17,032.74	-
688484	南芯科技	2023年3月28日	6个月	新股锁定	39.99	36.71	573	22,914.27	21,034.83	-
688507	索辰科技	2023年4月10日	6个月	新股锁定	245.56	122.11	115	19,153.68	14,042.65	其中37股为锁定期送股的股份
688531	日联科技	2023年3月24日	6个月	新股锁定	152.38	135.97	173	26,361.74	23,522.81	-
688535	华海诚科	2023年3月28日	6个月	新股锁定	35.00	51.23	161	5,635.00	8,248.03	-
688539	高华	2023年	6个月	新股锁	38.22	43.49	5,334	203,865.48	231,975.66	-

	科技	4 月 11 日		定						
--	----	-------------	--	---	--	--	--	--	--	--

注：1、根据《上海证券交易所首次公开发行证券发行与承销业务实施细则》，发行人和主承销商可以采用摇号限售或比例限售方式，安排基金通过网下发行获配的股票设置不低于 6 个月的限售期。

2、基金可使用以基金名义开设的股票账户，选择网上或者网下一种方式进行新股申购。其中基金参与网下申购获得的新股或作为战略投资者参与配售获得的新股，在新股上市后的约定期限内不能自由转让；基金参与网上申购获配的新股，从新股获配日至新股上市日之间不能自由转让。

#### 6.4.12.2 期末持有的暂时停牌等流通受限股票

本基金本报告期末未持有暂时停牌等流通受限股票。

#### 6.4.12.3 期末债券正回购交易中作为抵押的债券

##### 6.4.12.3.1 银行间市场债券正回购

本基金本报告期末无从事银行间市场债券正回购交易形成的卖出回购证券款余额。

##### 6.4.12.3.2 交易所市场债券正回购

本基金本报告期末无从事交易所市场债券正回购交易形成的卖出回购证券款余额。

#### 6.4.12.4 期末参与转融通证券出借业务的证券

无。

#### 6.4.13 金融工具风险及管理

##### 6.4.13.1 风险管理政策和组织架构

本基金为混合型基金，其预期收益及预期风险水平低于股票型基金，高于债券型基金及货币市场基金，属于中风险收益特征的证券投资基金。本基金投资的金融工具主要包括股票投资、债券投资、资产支持证券投资及权证投资等。本基金在日常投资管理中面临的与这些金融工具相关的风险主要包括信用风险、流动性风险及市场风险。本基金的基金管理人从事风险管理的主要目标是争取将以上风险控制在限定的范围之内，使本基金在风险和收益之间取得最佳的平衡以实现“风险和收益相匹配”的风险收益目标。

本基金的基金管理人奉行全面风险管理体系的建设，建立了以风险管理委员会为核心的，由督察长、风险管理委员会、监察稽核部、风险控制部和相关业务部门构成的风险管理架构体系。本基金的基金管理人在董事会下设立合规与风险控制委员会，负责制定风险管理的宏观政策，审议通过风险控制的总体措施等；在管理层层面设立风险管理委员会，讨论和制定公司日常经营过程中风险防范和控制措施；在业务操作层面，由监察稽核部负责协调并与各部门合作完成运作风险管理，由风险控制部负责投资风险管理与绩效评估。

本基金的基金管理人对于金融工具的风险管理方法主要是通过定性和定量相结合的分析方法去评估各种风险发生的可能性及其发生可能给基金资产造成的损失。从定性分析的角度出发，主要是发掘各类风险的风险点，判断风险发生的频度和损失，对风险实行分级管理。而从定量分析的角度出发，根据本基金的投资目标，结合基金资产所运用金融工具特征通过特定的风险量化指标、模型，日常的分析报告，确定基金资产的风险状态及其是否符合基金的风险特征，及时对各种风险进行监控和评估，并通过风险处置流程，将风险控制在可承受的范围内。

#### 6.4.13.2 信用风险

信用风险是指基金在交易过程中因交易对手未履行合约责任，或者基金所投资证券之发行人出现违约、拒绝支付到期本息等情况，导致基金资产损失和收益变化的风险。

本基金的基金管理人在交易前对交易对手的资信状况进行了充分的评估。本基金的银行存款存放在本基金的托管人中国工商银行，因而与银行存款相关的信用风险不重大。本基金在交易所进行的交易均以中国证券登记结算有限责任公司为交易对手完成证券交收和款项清算，违约风险可能性很小；在银行间同业市场进行交易前均对交易对手进行信用评估并对证券交割方式进行限制以控制相应的信用风险。

本基金的基金管理人建立了信用风险管理流程，通过对投资品种信用等级评估来控制证券发行人的信用风险，且通过分散化投资以分散信用风险。

##### 6.4.13.2.1 按短期信用评级列示的债券投资

单位：人民币元

短期信用评级	本期末 2023年6月30日	上年度末 2022年12月31日
A-1	-	-
A-1 以下	-	-
未评级	1,319,844.05	10,042,637.26
合计	1,319,844.05	10,042,637.26

注：1. 本基金债券投资的信用评级情况按《中国人民银行信用评级管理指导意见》设定的标准统计及汇总。

2. 未评级债券为期限在一年以内的国债、政策性金融债、央票及未有第三方机构评级的信用债。

3. 债券投资以全价列示。

##### 6.4.13.2.2 按长期信用评级列示的债券投资

单位：人民币元

长期信用评级	本期末 2023年6月30日	上年度末 2022年12月31日
AAA	120,877,217.99	213,108,943.65

AAA 以下	2,450,210.13	1,129,866.83
未评级	102,789,071.90	236,742,819.47
合计	226,116,500.02	450,981,629.95

注：1. 本基金债券投资的信用评级情况按《中国人民银行信用评级管理指导意见》设定的标准统计及汇总。

2. 未评级债券为期限大于一年的国债、政策性金融债、央票及未有第三方机构评级的信用债。

3. 债券投资以全价列示。

#### 6.4.13.3 流动性风险

流动性风险是指基金在履行与金融负债有关的义务时遇到资金短缺的风险。本基金的流动性风险一方面来自于基金份额持有人可随时要求赎回其持有的基金份额，另一方面来自于投资品种所处的交易市场不活跃而带来的变现困难或因投资集中而无法在市场出现剧烈波动的情况下以合理的价格变现。

针对兑付赎回资金的流动性风险，本基金的基金管理人每日对本基金的申购赎回情况进行严密监控并预测流动性需求，保持基金投资组合中的可用现金头寸与之相匹配。本基金的基金管理人在基金合同中设计了巨额赎回条款，约定在非常情况下赎回申请的处理方式，控制因开放申购赎回模式带来的流动性风险，有效保障基金持有人利益。

于 2023 年 6 月 30 日，本基金所承担的全部金融负债的合同约定到期日均为一个月以内且不计息，可赎回基金份额净值(净资产)无固定到期日且不计息，因此账面余额即为未折现的合约到期现金流量。

#### 6.4.13.3.1 报告期内本基金组合资产的流动性风险分析

本基金的基金管理人在基金运作过程中严格按照《公开募集证券投资基金运作管理办法》及《公开募集开放式证券投资基金流动性风险管理规定》等法规的要求对本基金组合资产的流动性风险进行管理，通过独立的风险管理部门对本基金的组合持仓集中度指标、流通受限制的投资品种比例以及组合在短期内变现能力的综合指标等流动性指标进行持续的监测和分析。

本基金投资于一家公司发行的证券市值不超过基金资产净值的 10%，且本基金与由本基金的基金管理人管理的其他基金共同持有一家发行的证券不得超过该证券的 10%。本基金与由本基金的基金管理人管理的其他开放式基金共同持有一家上市公司发行的可流通股票不得超过该上市公司可流通股票的 15%，本基金与由本基金的基金管理人管理的全部投资组合持有一家上市公司发行的可流通股票，不得超过该上市公司可流通股票的 30%(完全按照有关指数构成比例进行证券投资的开放式基金及中国证监会认定的特殊投资组合不受上述比例限制)。

本基金所持部分证券在证券交易所上市，其余亦可在银行间同业市场交易，部分基金资产流

通暂时受限制不能自由转让的情况参见附注 6.4.12。此外，本基金可通过卖出回购金融资产方式借入短期资金应对流动性需求，其上限一般不超过基金持有的债券投资的公允价值。本基金主动投资于流动性受限资产的市值合计不得超过基金资产净值的 15%。于 2023 年 6 月 30 日，本基金持有的流动性受限资产的估值占基金资产净值的比例符合法律法规的相关要求。

本基金的基金管理人每日对基金组合资产中 7 个工作日可变现资产的可变现价值进行审慎评估与测算，确保每日确认的净赎回申请不得超过 7 个工作日可变现资产的可变现价值。于 2023 年 6 月 30 日，本基金组合资产中 7 个工作日可变现资产的账面价值超过经确认的当日净赎回金额。

同时，本基金的基金管理人通过合理分散逆回购交易的到期日与交易对手的集中度；按照穿透原则对交易对手的财务状况、偿付能力及杠杆水平等进行必要的尽职调查与严格的准入管理，以及对不同的交易对手实施交易额度管理并进行动态调整等措施严格管理本基金从事逆回购交易的流动性风险和交易对手风险。此外，本基金的基金管理人建立了逆回购交易质押品管理制度：根据质押品的资质确定质押率水平；持续监测质押品的风险状况与价值变动以确保质押品按公允价值计算足额；并在与私募类证券资管产品及中国证监会认定的其他主体为交易对手开展逆回购交易时，可接受质押品的资质要求与基金合同约定的投资范围保持一致。

#### 6.4.13.4 市场风险

市场风险是指基金所持金融工具的公允价值或未来现金流量因所处市场各类价格因素的变动而发生波动的风险，包括利率风险、外汇风险和其他价格风险。

##### 6.4.13.4.1 利率风险

利率风险是指金融工具的公允价值或现金流量受市场利率变动而发生波动的风险。利率敏感性金融工具均面临由于市场利率上升而导致公允价值下降的风险，其中浮动利率类金融工具还面临每个付息期间结束根据市场利率重新定价时对于未来现金流影响的风险。

本基金的基金管理人定期对本基金面临的利率敏感性缺口进行监控，并通过调整投资组合的久期等方法对上述利率风险进行管理。

本基金投资于交易所及银行间市场交易的固定收益品种比重较大，此外还持有银行存款、结算备付金、存出保证金等利率敏感性资产，因此存在相应的利率风险。

##### 6.4.13.4.1.1 利率风险敞口

单位：人民币元

本期末 2023 年 6 月 30 日	1 年以内	1-5 年	5 年以上	不计息	合计
资产					
银行存款	4,026,804.69	-	-	-	4,026,804.69
结算备付金	1,014,217.39	-	-	-	1,014,217.39

存出保证金	61,106.31	-	-	-	61,106.31
交易性金融资产	32,394,936.67	116,129,581.19	78,911,826.21	51,725,153.61	279,161,497.68
买入返售金融资产	28,008,423.10	-	-	-	28,008,423.10
应收申购款	-	-	-	21,706.05	21,706.05
应收清算款	-	-	-	6,794,919.14	6,794,919.14
资产总计	65,505,488.16	116,129,581.19	78,911,826.21	58,541,778.80	319,088,674.36
负债	-	-	-	-	-
应付赎回款	-	-	-	17,111,305.88	17,111,305.88
应付管理人报酬	-	-	-	277,721.07	277,721.07
应付托管费	-	-	-	55,544.20	55,544.20
应付销售服务费	-	-	-	15,050.49	15,050.49
应交税费	-	-	-	3,977.11	3,977.11
其他负债	-	-	-	222,011.06	222,011.06
负债总计	-	-	-	17,685,609.81	17,685,609.81
利率敏感度缺口	65,505,488.16	116,129,581.19	78,911,826.21	40,856,168.99	301,403,064.55
上年度末 2022 年 12 月 31 日	1 年以内	1-5 年	5 年以上	不计息	合计
资产					
银行存款	2,328,411.15	-	-	-	2,328,411.15
结算备付金	6,136,929.01	-	-	-	6,136,929.01
存出保证金	32,475.09	-	-	-	32,475.09
交易性金融资产	140,829,687.94	256,632,550.84	63,562,028.43	130,791,684.86	591,815,952.07
应收申购款	-	-	-	130,278.90	130,278.90
应收清算款	-	-	-	1,637,286.31	1,637,286.31
资产总计	149,327,503.19	256,632,550.84	63,562,028.43	132,559,250.07	602,081,332.53
负债	-	-	-	-	-
应付赎回款	-	-	-	130,481.06	130,481.06
应付管理人报酬	-	-	-	542,766.02	542,766.02
应付托管费	-	-	-	108,553.21	108,553.21
应付销售服务费	-	-	-	48,342.93	48,342.93
应交税费	-	-	-	16,467.80	16,467.80
其他负债	-	-	-	373,783.23	373,783.23
负债总计	-	-	-	1,220,394.25	1,220,394.25
利率敏感度缺口	149,327,503.19	256,632,550.84	63,562,028.43	131,338,855.82	600,860,938.28

注：表中所示为本基金资产及负债的账面价值，并按照合同约定的利率重新定价日或到期日孰早者予以分类。

#### 6.4.13.4.1.2 利率风险的敏感性分析

假设	除市场利率以外的其他市场变量保持不变		
相关风险变量的变动	对资产负债表日基金资产净值的影响金额（单位：人民币万元）		
	本期末（2023 年 6 月 30 日）	上年度末（2022 年 12 月	

			31 日 )
分析	1. 市场利率下降 25 个基点	增加约 114	增加约 223
	2. 市场利率上升 25 个基点	减少约 113	减少约 218

#### 6.4.13.4.2 外汇风险

外汇风险是指金融工具的公允价值或未来现金流量因外汇汇率变动而发生波动的风险。本基金的所有资产及负债以人民币计价，因此无重大外汇风险。

#### 6.4.13.4.3 其他价格风险

其他价格风险是指基金所持金融工具的公允价值或未来现金流量因除市场利率和外汇汇率以外的市场价格因素变动而发生波动的风险。本基金主要投资于证券交易所上市或银行间同业市场交易的股票和债券，所面临的其他价格风险来源于单个证券发行主体自身经营情况或特殊事项的影响，也可能来源于证券市场整体波动的影响。

本基金的基金管理人在构建和管理投资组合的过程中，采用“自上而下”的策略，通过对宏观经济情况及政策的分析，结合证券市场运行情况，做出资产配置及组合构建的决定；通过对单个证券的定性分析及定量分析，选择符合基金合同约定范围的投资品种进行投资。本基金的基金管理人定期结合宏观及微观环境的变化，对投资策略、资产配置、投资组合进行修正，来主动应对可能发生的市场价格风险。

本基金通过投资组合的分散化降低其他价格风险。本基金股票（含存托凭证）占基金资产的比例为 0% - 30%；每个交易日日终在扣除股指期货和国债期货合约需缴纳的交易保证金后，现金（不包括结算备付金、存出保证金、应收申购款等）或者到期日在一年以内的政府债券投资比例合计不低于基金资产净值的 5%。此外，本基金的基金管理人每日对本基金所持有的证券价格实施监控，定期运用多种定量方法对基金进行风险度量，及时可靠地对风险进行跟踪和控制。

#### 6.4.13.4.3.1 其他价格风险敞口

金额单位：人民币元

项目	本期末 2023 年 6 月 30 日		上年度末 2022 年 12 月 31 日	
	公允价值	占基金资产净值 比例 (%)	公允价值	占基金资产净值 比例 (%)
交易性金融资产—股票投资	51,725,153.61	17.16	130,791,684.86	21.77
交易性金融资产—基金投资	-	-	-	-

交易性金融资产—贵金属投资	-	-	-	-
衍生金融资产—权证投资	-	-	-	-
其他	-	-	-	-
合计	51,725,153.61	17.16	130,791,684.86	21.77

#### 6.4.13.4.3.2 其他价格风险的敏感性分析

假设	除业绩比较基准以外的其他市场变量保持不变		
	相关风险变量的变动	对资产负债表日基金资产净值的影响金额（单位：人民币万元）	
		本期末（2023年6月30日）	上年度末（2022年12月31日）
分析	1. 业绩比较基准上升 5%	-	增加约 2,969
	2. 业绩比较基准下降 5%	-	减少约 2,969

注：于 2023 年 6 月 30 日，本基金持有的交易性权益类投资公允价值占基金资产净值的比例为 17.16%，因此除市场利率和外汇汇率以外的市场价格因素的变动对于本基金资产净值无重大影响。

#### 6.4.14 公允价值

##### 6.4.14.1 金融工具公允价值计量的方法

公允价值计量结果所属的层次，由对公允价值计量整体而言具有重要意义的输入值所属的最低层次决定：

第一层次：相同资产或负债在活跃市场上未经调整的报价。

第二层次：除第一层次输入值外相关资产或负债直接或间接可观察的输入值。

第三层次：相关资产或负债的不可观察输入值。

##### 6.4.14.2 持续的以公允价值计量的金融工具

###### 6.4.14.2.1 各层次金融工具的公允价值

单位：人民币元

公允价值计量结果所属的层次	本期末 2023年6月30日	上年度末 2022年12月31日
第一层次	59,338,432.80	133,247,489.03



第二层次	219,421,977.15	456,852,493.05
第三层次	401,087.73	1,715,969.99
合计	279,161,497.68	591,815,952.07

#### 6.4.14.2.2 公允价值所属层次间的重大变动

本基金以导致各层次之间转换的事项发生日为确认各层次之间转换的时点。

对于证券交易所上市的股票和债券，若出现重大事项停牌、交易不活跃(包括涨跌停时的交易不活跃)、或属于非公开发行等情况，本基金不会于停牌日至交易恢复活跃日期间、交易不活跃期间及限售期间将相关股票和债券的公允价值列入第一层次；并根据估值调整中采用的不可观察输入值对于公允价值的影响程度，确定相关股票和债券公允价值应属第二层次还是第三层次。

#### 6.4.14.3 非持续的以公允价值计量的金融工具的说明

于 2023 年 06 月 30 日，本基金未持有非持续的以公允价值计量的金融资产(2022 年 12 月 31 日：同)。

#### 6.4.14.4 不以公允价值计量的金融工具的相关说明

不以公允价值计量的金融资产和负债主要包括应收款项和其他金融负债，其账面价值与公允价值相差很小。

#### 6.4.15 有助于理解和分析会计报表需要说明的其他事项

截至资产负债表日本基金无需要说明的其他重要事项。

## § 7 投资组合报告

### 7.1 期末基金资产组合情况

金额单位：人民币元

序号	项目	金额	占基金总资产的比例 (%)
1	权益投资	51,725,153.61	16.21
	其中：股票	51,725,153.61	16.21
2	基金投资	-	-
3	固定收益投资	227,436,344.07	71.28
	其中：债券	227,436,344.07	71.28
	资产支持证券	-	-
4	贵金属投资	-	-
5	金融衍生品投资	-	-
6	买入返售金融资产	28,008,423.10	8.78
	其中：买断式回购的买入返售金融资产	-	-

	产		
7	银行存款和结算备付金合计	5,041,022.08	1.58
8	其他各项资产	6,877,731.50	2.16
9	合计	319,088,674.36	100.00

## 7.2 报告期末按行业分类的股票投资组合

### 7.2.1 报告期末按行业分类的境内股票投资组合

金额单位：人民币元

代码	行业类别	公允价值（元）	占基金资产净值比例（%）
A	农、林、牧、渔业	-	-
B	采矿业	1,689,204.00	0.56
C	制造业	39,575,136.04	13.13
D	电力、热力、燃气及水生产和供应业	-	-
E	建筑业	8,934.61	0.00
F	批发和零售业	609,021.06	0.20
G	交通运输、仓储和邮政业	-	-
H	住宿和餐饮业	-	-
I	信息传输、软件和信息技术服务业	855,276.25	0.28
J	金融业	5,745,304.00	1.91
K	房地产业	2,388,180.00	0.79
L	租赁和商务服务业	-	-
M	科学研究和技术服务业	854,097.65	0.28
N	水利、环境和公共设施管理业	-	-
O	居民服务、修理和其他服务业	-	-
P	教育	-	-
Q	卫生和社会工作	-	-
R	文化、体育和娱乐业	-	-
S	综合	-	-
	合计	51,725,153.61	17.16

### 7.2.2 报告期末按行业分类的港股通投资股票投资组合

本基金未通过港股通交易机制投资港股。

## 7.3 期末按公允价值占基金资产净值比例大小排序的所有股票投资明细

金额单位：人民币元

序号	股票代码	股票名称	数量（股）	公允价值（元）	占基金资产净值比例（%）
1	300408	三环集团	79,400	2,330,390.00	0.77
2	601128	常熟银行	301,000	2,052,820.00	0.68
3	601688	华泰证券	140,000	1,927,800.00	0.64
4	002920	德赛西威	11,000	1,713,910.00	0.57

5	600433	冠豪高新	500,000	1,705,000.00	0.57
6	688008	澜起科技	27,640	1,587,088.80	0.53
7	600584	长电科技	50,700	1,580,319.00	0.52
8	000651	格力电器	40,000	1,460,400.00	0.48
9	300661	圣邦股份	17,420	1,430,704.60	0.47
10	003031	中瓷电子	10,500	1,397,760.00	0.46
11	603848	好太太	82,000	1,312,000.00	0.44
12	000858	五粮液	8,000	1,308,560.00	0.43
13	603337	杰克股份	66,400	1,264,256.00	0.42
14	000021	深科技	60,000	1,199,400.00	0.40
15	300115	长盈精密	100,700	1,199,337.00	0.40
16	603661	恒林股份	35,400	1,173,864.00	0.39
17	603986	兆易创新	11,000	1,168,750.00	0.39
18	301116	益客食品	75,000	1,155,000.00	0.38
19	688200	华峰测控	7,400	1,132,200.00	0.38
20	000807	云铝股份	82,500	1,050,225.00	0.35
21	002020	京新药业	75,000	961,500.00	0.32
22	603180	金牌厨柜	28,000	938,560.00	0.31
23	002582	好想你	120,000	937,200.00	0.31
24	601577	长沙银行	120,600	935,856.00	0.31
25	301155	海力风电	11,700	901,836.00	0.30
26	601899	紫金矿业	76,000	864,120.00	0.29
27	600048	保利发展	66,000	859,980.00	0.29
28	688018	乐鑫科技	6,480	841,233.60	0.28
29	603018	华设集团	95,000	831,250.00	0.28
30	601998	中信银行	138,600	828,828.00	0.27
31	603993	洛阳钼业	154,800	825,084.00	0.27
32	600150	中国船舶	25,000	822,750.00	0.27
33	601890	亚星锚链	69,200	801,336.00	0.27
34	001979	招商蛇口	60,000	781,800.00	0.26
35	002531	天顺风能	50,000	761,500.00	0.25
36	002916	深南电路	10,000	753,700.00	0.25
37	601512	中新集团	80,000	746,400.00	0.25
38	300118	东方日升	25,800	661,254.00	0.22
39	002371	北方华创	2,000	635,300.00	0.21
40	000568	泸州老窖	3,000	628,710.00	0.21
41	603212	赛伍技术	29,904	622,302.24	0.21
42	600567	山鹰国际	266,000	609,140.00	0.20
43	600276	恒瑞医药	12,500	598,750.00	0.20
44	301015	百洋医药	21,500	596,840.00	0.20
45	002841	视源股份	8,500	568,140.00	0.19
46	001206	依依股份	38,292	566,721.60	0.19
47	002304	洋河股份	3,500	459,725.00	0.15

48	002409	雅克科技	6,000	437,280.00	0.15
49	600702	舍得酒业	3,000	371,850.00	0.12
50	002837	英维克	11,700	350,298.00	0.12
51	300054	鼎龙股份	14,000	346,220.00	0.11
52	688362	甬矽电子	7,779	258,962.91	0.09
53	688539	高华科技	5,334	231,975.66	0.08
54	301301	川宁生物	3,574	32,023.04	0.01
55	688531	日联科技	173	23,522.81	0.01
56	301297	富乐德	1,015	22,847.65	0.01
57	688484	南芯科技	573	21,034.83	0.01
58	688478	晶升股份	402	17,032.74	0.01
59	688146	中船特气	418	15,938.34	0.01
60	301280	珠城科技	419	14,983.44	0.00
61	688352	颀中科技	1,208	14,580.56	0.00
62	688507	索辰科技	115	14,042.65	0.00
63	688433	华曙高科	418	13,167.00	0.00
64	601061	中信金属	1,607	12,181.06	0.00
65	603135	中重科技	544	9,732.16	0.00
66	688535	华海诚科	161	8,248.03	0.00
67	601065	江盐集团	572	6,772.48	0.00
68	601133	柏诚股份	535	6,559.10	0.00
69	603125	常青科技	160	3,924.80	0.00
70	603137	恒尚节能	139	2,375.51	0.00

## 7.4 报告期内股票投资组合的重大变动

### 7.4.1 累计买入金额超出期初基金资产净值 2%或前 20 名的股票明细

金额单位：人民币元

序号	股票代码	股票名称	本期累计买入金额	占期初基金资产净值比例(%)
1	603986	兆易创新	4,150,504.00	0.69
2	601377	兴业证券	3,984,890.00	0.66
3	300661	圣邦股份	3,668,088.00	0.61
4	300760	迈瑞医疗	3,047,834.00	0.51
5	600801	华新水泥	3,011,933.00	0.50
6	000001	平安银行	2,866,223.00	0.48
7	600199	金种子酒	2,773,894.00	0.46
8	600276	恒瑞医药	2,760,560.20	0.46
9	300408	三环集团	2,707,839.00	0.45
10	002371	北方华创	2,667,071.00	0.44
11	603848	好太太	2,656,613.00	0.44
12	601688	华泰证券	2,426,733.00	0.40
13	003031	中瓷电子	2,369,602.00	0.39
14	601577	长沙银行	2,358,296.00	0.39
15	300115	长盈精密	2,269,400.00	0.38

16	001206	依依股份	2,238,444.00	0.37
17	603180	金牌厨柜	2,152,837.00	0.36
18	605099	共创草坪	2,145,031.00	0.36
19	601633	长城汽车	2,119,483.00	0.35
20	600584	长电科技	2,116,248.00	0.35

注：买入金额按买入成交金额（成交单价乘以成交数量）填列，不考虑相关交易费用。

#### 7.4.2 累计卖出金额超出期初基金资产净值 2%或前 20 名的股票明细

金额单位：人民币元

序号	股票代码	股票名称	本期累计卖出金额	占期初基金资产净值比例(%)
1	600519	贵州茅台	5,428,495.00	0.90
2	603833	欧派家居	4,855,845.88	0.81
3	002475	立讯精密	4,519,925.00	0.75
4	300274	阳光电源	4,299,566.64	0.72
5	002966	苏州银行	4,121,876.00	0.69
6	601377	兴业证券	3,923,100.00	0.65
7	002142	宁波银行	3,899,414.50	0.65
8	601318	中国平安	3,712,336.00	0.62
9	000932	华菱钢铁	3,640,923.00	0.61
10	301015	百洋医药	3,533,569.00	0.59
11	601088	中国神华	3,491,967.00	0.58
12	600905	三峡能源	3,485,024.68	0.58
13	600406	国电南瑞	3,442,067.40	0.57
14	001206	依依股份	3,441,827.80	0.57
15	688018	乐鑫科技	3,142,089.27	0.52
16	603986	兆易创新	2,972,590.00	0.49
17	300401	花园生物	2,867,954.00	0.48
18	300760	迈瑞医疗	2,849,362.00	0.47
19	600801	华新水泥	2,812,845.00	0.47
20	601658	邮储银行	2,786,555.00	0.46

注：卖出金额按卖出成交金额（成交单价乘以成交数量）填列，不考虑相关交易费用。

#### 7.4.3 买入股票的成本总额及卖出股票的收入总额

单位：人民币元

买入股票成本（成交）总额	159,860,467.12
卖出股票收入（成交）总额	243,624,694.52

注：“买入股票成本（成交）总额”及“卖出股票收入（成交）总额”按买卖成交金额（成交单价乘以成交数量）填列，不考虑相关交易费用。

#### 7.5 期末按债券品种分类的债券投资组合

金额单位：人民币元

序号	债券品种	公允价值	占基金资产净值比例(%)
----	------	------	--------------

1	国家债券	14,265,291.16	4.73
2	央行票据	-	-
3	金融债券	64,175,260.41	21.29
	其中：政策性金融债	64,175,260.41	21.29
4	企业债券	114,053,561.77	37.84
5	企业短期融资券	-	-
6	中期票据	25,668,364.38	8.52
7	可转债（可交换债）	9,273,866.35	3.08
8	同业存单	-	-
9	其他	-	-
10	合计	227,436,344.07	75.46

## 7.6 期末按公允价值占基金资产净值比例大小排序的前五名债券投资明细

金额单位：人民币元

序号	债券代码	债券名称	数量（张）	公允价值	占基金资产净值比例（%）
1	188363	21 中证 10	200,000	21,022,505.21	6.97
2	188426	21 铁工 01	200,000	20,598,118.36	6.83
3	102180021	21 华润 MTN004	200,000	20,551,957.26	6.82
4	230305	23 进出 05	200,000	20,456,027.40	6.79
5	2028013	20 农业银行二级 01	200,000	20,233,890.71	6.71

## 7.7 期末按公允价值占基金资产净值比例大小排序的所有资产支持证券投资明细

本基金本报告期末未持有资产支持证券。

## 7.8 报告期末按公允价值占基金资产净值比例大小排序的前五名贵金属投资明细

根据基金合同，本基金不投资贵金属。

## 7.9 期末按公允价值占基金资产净值比例大小排序的前五名权证投资明细

本基金本报告期末未持有权证。

## 7.10 本基金投资股指期货的投资政策

本基金投资股指期货将根据风险管理的原则，主要选择流动性好、交易活跃的股指期货合约。本基金力争利用股指期货的杠杆作用，降低股票仓位频繁调整的交易成本。

## 7.11 报告期末本基金投资的国债期货交易情况说明

### 7.11.1 本期国债期货投资政策

本基金投资国债期货，将根据风险管理的原则，充分考虑国债期货的流动性和风险收益特征，在风险可控的前提下，适度参与国债期货投资。

### 7.11.2 本期国债期货投资评价

本基金本报告期末未持有国债期货。

## 7.12 投资组合报告附注

7.12.1 本基金本期投资的前十名证券中，无报告期内发行主体被监管部门立案调查的，或在报告编制日前一年内受到证监会、证券交易所公开谴责、处罚的证券。

7.12.2 本基金投资的前十名股票中，没有投资于超出基金合同规定备选股票库之外的股票。

### 7.12.3 期末其他各项资产构成

单位：人民币元

序号	名称	金额
1	存出保证金	61,106.31
2	应收清算款	6,794,919.14
3	应收股利	-
4	应收利息	-
5	应收申购款	21,706.05
6	其他应收款	-
7	待摊费用	-
8	其他	-
9	合计	6,877,731.50

### 7.12.4 期末持有的处于转股期的可转换债券明细

金额单位：人民币元

序号	债券代码	债券名称	公允价值	占基金资产净值比例（%）
1	127018	本钢转债	1,709,216.88	0.57
2	113044	大秦转债	1,437,021.08	0.48
3	123169	正海转债	1,313,704.92	0.44
4	113052	兴业转债	1,155,460.46	0.38
5	113062	常银转债	974,385.69	0.32
6	113042	上银转债	944,727.12	0.31
7	113050	南银转债	278,083.83	0.09
8	113652	伟 22 转债	110,004.82	0.04
9	113655	欧 22 转债	52,114.70	0.02
10	113053	隆 22 转债	39,647.42	0.01

### 7.12.5 期末前十名股票中存在流通受限情况的说明

本基金本报告期末前十名股票中不存在流通受限情况。

## § 8 基金份额持有人信息

### 8.1 期末基金份额持有人户数及持有人结构

份额单位：份

份额级别	持有人户数	户均持有的基金份额	持有人结构	
			机构投资者	个人投资者

	(户)		持有份额	占总份 额比例 (%)	持有份额	占总 份额 比例 (%)
国富天颐混合 A	1,219	206,784.47	240,707,742.57	95.49	11,362,525.82	4.51
国富天颐混合 C	3,114	8,890.47	17,416,250.09	62.91	10,268,659.56	37.09
合计	4,333	64,563.85	258,123,992.66	92.27	21,631,185.38	7.73

### 8.2 期末基金管理人的从业人员持有本基金的情况

项目	份额级别	持有份额总数 (份)	占基金总份额比例 (%)
基金管理人所有从业人员持有本基金	国富天颐混合 A	296.39	0.000118
	国富天颐混合 C	391.30	0.001413
	合计	687.69	0.000246

### 8.3 期末基金管理人的从业人员持有本开放式基金份额总量区间情况

项目	份额级别	持有基金份额总量的数量区间 (万份)
本公司高级管理人员、基金投资和研究部门负责人持有本开放式基金	国富天颐混合 A	0~10
	国富天颐混合 C	0~10
	合计	0~10
本基金基金经理持有本开放式基金	国富天颐混合 A	0
	国富天颐混合 C	0
	合计	0

## §9 开放式基金份额变动

单位：份

项目	国富天颐混合 A	国富天颐混合 C
基金合同生效日 (2018年3月27日) 基金份额总额	37,955,433.34	193,837,537.37
本报告期期初基金份 额总额	507,691,628.30	56,768,699.96
本报告期基金总申购 份额	41,314,656.92	8,269,334.66
减：本报告期基金总 赎回份额	296,936,016.83	37,353,124.97
本报告期基金拆分变 动份额	-	-



本报告期末基金份额总额	252,070,268.39	27,684,909.65
-------------	----------------	---------------

## § 10 重大事件揭示

### 10.1 基金份额持有人大会决议

本报告期内未召开基金份额持有人大会。

### 10.2 基金管理人、基金托管人的专门基金托管部门的重大人事变动

#### (一) 基金管理人重大人事变动

本报告期内，本基金基金管理人无重大人事变动。

#### (二) 基金托管人的专门基金托管部门的重大人事变动

本报告期基金托管人的专门基金托管部门无重大人事变动。

### 10.3 涉及基金管理人、基金财产、基金托管业务的诉讼

本报告期内未发生涉及基金管理人、基金财产、基金托管业务的诉讼。

### 10.4 基金投资策略的改变

报告期内未发生基金投资策略的改变。

### 10.5 为基金进行审计的会计师事务所情况

本基金自成立以来对其进行审计的均为普华永道中天会计师事务所，未曾改聘其他会计师事务所。

### 10.6 管理人、托管人及其高级管理人员受稽查或处罚等情况

#### 10.6.1 管理人及其高级管理人员受稽查或处罚等情况

本报告期内，基金管理人及其高级管理人员没有受到监管部门稽查或处罚。

#### 10.6.2 托管人及其高级管理人员受稽查或处罚等情况

本报告期内，本基金托管人及其高级管理人员没有受到稽查或处罚等情况。

### 10.7 基金租用证券公司交易单元的有关情况

#### 10.7.1 基金租用证券公司交易单元进行股票投资及佣金支付情况

金额单位：人民币元

券商名称	交易单元数量	股票交易		应支付该券商的佣金		备注
		成交金额	占当期股票成交总额的比例 (%)	佣金	占当期佣金总量的比例 (%)	
国金证券	2	109,717,292.45	27.40	102,179.29	32.27	-

摩根大通 证券	2	57,542,750.6 8	14.37	42,081.01	13.29	-
信达证券	2	55,890,203.3 1	13.96	40,872.58	12.91	-
野村证券	2	30,856,211.5 6	7.71	22,565.46	7.13	-
西部证券	2	22,078,791.6 4	5.51	16,146.10	5.10	-
财通证券	1	21,537,517.4 2	5.38	15,750.66	4.97	-
开源证券	2	18,655,012.6 0	4.66	13,642.34	4.31	-
华兴证券	2	17,913,685.6 7	4.47	13,100.49	4.14	-
汇丰前海 证券	2	17,238,608.9 0	4.31	12,606.53	3.98	-
华福证券	1	15,687,126.0 0	3.92	11,472.07	3.62	-
国联证券	1	10,724,382.4 1	2.68	7,842.68	2.48	-
华西证券	1	8,407,426.04	2.10	6,148.40	1.94	-
国盛证券	1	4,866,839.95	1.22	3,559.22	1.12	-
国泰君安	1	4,700,273.00	1.17	4,377.51	1.38	-
申万宏源	1	2,452,664.00	0.61	2,283.63	0.72	-
东北证券	1	2,115,916.10	0.53	1,970.60	0.62	-
第一创业	1	-	-	-	-	-
东方证券	1	-	-	-	-	-
广发证券	1	-	-	-	-	-
国海证券	3	-	-	-	-	-
海通证券	1	-	-	-	-	-
华安证券	1	-	-	-	-	-

注：管理人对基金交易单元的选择是综合考虑券商的研究能力及其他相关因素后决定的。报告期内，本基金新增西部证券上海交易单元 1 个，汇丰前海证券上海及深圳交易单元各 1 个，华福证券深圳交易单元 1 个。

### 10.7.2 基金租用证券公司交易单元进行其他证券投资的情况

金额单位：人民币元

券商名称	债券交易		债券回购交易		权证交易	
	成交金额	占当期债券成交总额的比例(%)	成交金额	占当期债券回购成交总额的比例(%)	成交金额	占当期权证成交总额的比例(%)

国金证 券	18,391,402. 29	16.22	449,000,000. 00	49.26	-	-
摩根大 通证券	-	-	114,500,000. 00	12.56	-	-
信达证 券	7,653,852.0 3	6.75	183,000,000. 00	20.08	-	-
野村证 券	-	-	70,000,000.0 0	7.68	-	-
西部证 券	-	-	-	-	-	-
财通证 券	1,662,594.5 7	1.47	-	-	-	-
开源证 券	7,773,707.4 7	6.85	55,050,000.0 0	6.04	-	-
华兴证 券	-	-	-	-	-	-
汇丰前 海证券	7,490,637.7 2	6.60	26,000,000.0 0	2.85	-	-
华福证 券	1,260,011.1 7	1.11	-	-	-	-
国联证 券	-	-	-	-	-	-
华西证 券	-	-	-	-	-	-
国盛证 券	-	-	-	-	-	-
国泰君 安	-	-	-	-	-	-
申万宏 源	-	-	14,000,000.0 0	1.54	-	-
东北证 券	1,560,797.6 5	1.38	-	-	-	-
第一创 业	-	-	-	-	-	-
东方证 券	-	-	-	-	-	-
广发证 券	-	-	-	-	-	-
国海证 券	67,629,128. 00	59.63	-	-	-	-
海通证 券	-	-	-	-	-	-
华安证 券	-	-	-	-	-	-

## 10.8 其他重大事件

序号	公告事项	法定披露方式	法定披露日期
1	国海富兰克林基金管理有限公司旗下全部基金季度报告提示性公告	中国证监会规定报刊及规定网站	2023 年 1 月 20 日
2	富兰克林国海天颐混合型证券投资基金 2022 年第四季度报告	中国证监会规定报刊及规定网站	2023 年 1 月 20 日
3	关于国海富兰克林基金管理有限公司旗下部分基金参加长江证券股份有限公司费率优惠活动的公告	中国证监会规定报刊及规定网站	2023 年 2 月 1 日
4	关于增加万家财富基金销售（天津）有限公司为国海富兰克林基金管理有限公司旗下部分基金代销机构并开通转换业务、定期定额投资业务及相关费率优惠活动的公告	中国证监会规定报刊及规定网站	2023 年 2 月 8 日
5	关于增加上海万得基金销售有限公司为国海富兰克林基金管理有限公司旗下部分基金代销机构并开通转换业务、定期定额投资业务及相关费率优惠活动的公告	中国证监会规定报刊及规定网站	2023 年 2 月 14 日
6	关于增加国金证券股份有限公司为国海富兰克林基金管理有限公司旗下部分基金代销机构并开通转换业务、定期定额投资业务及相关费率优惠活动的公告	中国证监会规定报刊及规定网站	2023 年 2 月 18 日
7	关于增加和信证券投资咨询股份有限公司为国海富兰克林基金管理有限公司旗下部分基金代销机构并开通转换业务、定期定额投资业务及相关费率优惠活动的公告	中国证监会规定报刊及规定网站	2023 年 3 月 3 日
8	关于增加中国中金财富证券有限公司为国海富兰克林基金管理有限公司旗下部分基金代销机构并开通转换业务、定期定额投资业务及相关费率优惠活动的公告	中国证监会规定报刊及规定网站	2023 年 3 月 8 日
9	关于增加方正证券股份有限公司为国海富兰克林基金管理有限公司旗下部分基金代销机构并开通转换业务、定期定额投资业务及相关费率优惠活动的公告	中国证监会规定报刊及规定网站	2023 年 3 月 14 日
10	国海富兰克林基金管理有限公司旗下部分基金参加兴业证券股份有限公司申购及定期定额投资费率优惠活动的公告	中国证监会规定报刊及规定网站	2023 年 3 月 31 日
11	国海富兰克林基金管理有限公司旗下	中国证监会规定报刊及	2023 年 3 月 31 日

	全部基金年度报告提示性公告	规定网站	
12	富兰克林国海天颐混合型证券投资基金 2022 年年度报告	中国证监会规定报刊及规定网站	2023 年 3 月 31 日
13	国海富兰克林基金管理有限公司旗下全部基金季度报告提示性公告	中国证监会规定报刊及规定网站	2023 年 4 月 22 日
14	富兰克林国海天颐混合型证券投资基金 2023 年第一季度报告	中国证监会规定报刊及规定网站	2023 年 4 月 22 日
15	富兰克林国海天颐混合型证券投资基金(国富天颐混合 A 类份额)基金产品资料概要更新	中国证监会规定报刊及规定网站	2023 年 6 月 27 日
16	富兰克林国海天颐混合型证券投资基金(国富天颐混合 C 类份额)基金产品资料概要更新	中国证监会规定报刊及规定网站	2023 年 6 月 27 日
17	富兰克林国海天颐混合型证券投资基金更新招募说明书(2023 年 1 号)	中国证监会规定报刊及规定网站	2023 年 6 月 30 日

## § 11 影响投资者决策的其他重要信息

### 11.1 报告期内单一投资者持有基金份额比例达到或超过 20%的情况

投资者类别	报告期内持有基金份额变化情况					报告期末持有基金情况	
	序号	持有基金份额比例达到或者超过 20%的时间区间	期初份额	申购份额	赎回份额	持有份额	份额占比(%)
机构	1	20230101-20230630	195,159,864.28	35,621,739.22	115,781,603.50	115,000,000.00	41.11

#### 产品特有风险

##### 1. 流动性风险

投资者大额赎回所持有的基金份额时，为了实现基金资产的迅速变现，在基金交易过程中可能存在无法实现交易价格最优；亦或导致基金仓位调整困难，基金资产不能迅速转变成现金，产生流动性风险。

一旦引发巨额赎回，当基金管理人认为兑付投资者的赎回申请有困难，或认为兑付投资者的赎回申请进行的资产变现可能使基金资产净值发生较大波动时，可能出现比例赎回、延期支付赎回款等情形。

管理人有权根据本基金合同和招募说明书的约定，基于投资者保护原则，暂停或拒绝申购、暂停赎回。

##### 2. 估值风险

投资者大额赎回所持有的基金份额时，基金份额净值可能受到尾差和部分赎回费归入基金资产的影响，从而导致非市场因素的净值异常波动。

### 11.2 影响投资者决策的其他重要信息

基金资产可投资于科创板股票和北京证券交易所股票，会面临科创板和北京证券交易所机制下因投资标的、市场制度以及交易规则等差异带来的特有风险，包括但不限于公司治理风险、

流动性风险、退市风险、股价波动风险、中小企业经营风险、投资集中风险、系统性风险、政策风险等。基金可根据投资策略需要或市场环境的变化，选择将部分基金资产投资于科创板股票、北京证券交易所股票或选择不将基金资产投资于科创板股票、北京证券交易所股票，基金资产并非必然投资于科创板股票、北京证券交易所股票。

## § 12 备查文件目录

### 12.1 备查文件目录

- 1、中国证监会批准富兰克林国海天颐混合型证券投资基金设立的文件
- 2、《富兰克林国海天颐混合型证券投资基金基金合同》
- 3、《富兰克林国海天颐混合型证券投资基金招募说明书》
- 4、《富兰克林国海天颐混合型证券投资基金托管协议》
- 5、中国证监会要求的其他文件

### 12.2 存放地点

基金管理人和基金托管人的住所并登载于基金管理人网站：[www.ftsfund.com](http://www.ftsfund.com)。

### 12.3 查阅方式

- 1、投资者在基金开放日内至基金管理人或基金托管人住所免费查阅，并可按工本费购买复印件。
- 2、登陆基金管理人网站 [www.ftsfund.com](http://www.ftsfund.com) 查阅。

国海富兰克林基金管理有限公司

2023 年 8 月 31 日