

东方红优质甄选一年持有期混合型证券投资
基金
2023 年中期报告

2023 年 6 月 30 日

基金管理人：上海东方证券资产管理有限公司

基金托管人：中国光大银行股份有限公司

送出日期：2023 年 8 月 31 日

§ 1 重要提示及目录

1.1 重要提示

基金管理人的董事会、董事保证本报告所载资料不存在虚假记载、误导性陈述或重大遗漏，并对其内容的真实性、准确性和完整性承担个别及连带的法律责任。本中期报告已经三分之二以上独立董事签字同意，并由董事长签发。

基金托管人中国光大银行股份有限公司根据本基金合同规定，于 2023 年 8 月 28 日复核了本报告中的财务指标、净值表现、利润分配情况、财务会计报告、投资组合报告等内容，保证复核内容不存在虚假记载、误导性陈述或者重大遗漏。

基金管理人承诺以诚实信用、勤勉尽责的原则管理和运用基金资产，但不保证基金一定盈利。

基金的过往业绩并不代表其未来表现。投资有风险，投资者在作出投资决策前应仔细阅读本基金的招募说明书及其更新。

本报告中财务资料未经审计。

本基金于 2021 年 10 月 28 日新增 C 类份额，本报告中本基金 C 类份额的“基金合同生效日”特指 2021 年 10 月 28 日。C 类份额的首日基金份额净值同当日 A 类份额的基金份额净值，为 1.0238。

本报告期自 2023 年 01 月 01 日起至 06 月 30 日。

1.2 目录

§ 1 重要提示及目录	2
1.1 重要提示	2
1.2 目录	3
§ 2 基金简介	5
2.1 基金基本情况	5
2.2 基金产品说明	5
2.3 基金管理人和基金托管人	6
2.4 信息披露方式	6
2.5 其他相关资料	6
§ 3 主要财务指标和基金净值表现	6
3.1 主要会计数据和财务指标	6
3.2 基金净值表现	7
§ 4 管理人报告	9
4.1 基金管理人及基金经理情况	9
4.2 管理人对报告期内本基金运作合规守信情况的说明	12
4.3 管理人对报告期内公平交易情况的专项说明	12
4.4 管理人对报告期内基金的投资策略和业绩表现的说明	13
4.5 管理人对宏观经济、证券市场及行业走势的简要展望	14
4.6 管理人对报告期内基金估值程序等事项的说明	14
4.7 管理人对报告期内基金利润分配情况的说明	15
4.8 报告期内管理人对本基金持有人数或基金资产净值预警情形的说明	15
§ 5 托管人报告	15
5.1 报告期内本基金托管人合规守信情况声明	15
5.2 托管人对报告期内本基金投资运作合规守信、净值计算、利润分配等情况的说明	15
5.3 托管人对本中期报告中财务信息内容的真实、准确和完整发表意见	16
§ 6 半年度财务会计报告（未经审计）	16
6.1 资产负债表	16
6.2 利润表	17
6.3 净资产（基金净值）变动表	19
6.4 报表附注	21
§ 7 投资组合报告	48
7.1 期末基金资产组合情况	48
7.2 报告期末按行业分类的股票投资组合	49
7.3 期末按公允价值占基金资产净值比例大小排序的所有股票投资明细	50
7.4 报告期内股票投资组合的重大变动	51
7.5 期末按债券品种分类的债券投资组合	52
7.6 期末按公允价值占基金资产净值比例大小排序的前五名债券投资明细	52

7.7 期末按公允价值占基金资产净值比例大小排序的所有资产支持证券投资明细	53
7.8 报告期末按公允价值占基金资产净值比例大小排序的前五名贵金属投资明细	53
7.9 期末按公允价值占基金资产净值比例大小排序的前五名权证投资明细	53
7.10 本基金投资股指期货的投资政策	53
7.11 报告期末本基金投资的国债期货交易情况说明	53
7.12 投资组合报告附注	53
§ 8 基金份额持有人信息	54
8.1 期末基金份额持有人户数及持有人结构	54
8.2 期末基金管理人的从业人员持有本基金的情况	55
8.3 期末基金管理人的从业人员持有本开放式基金份额总量区间情况	55
§ 9 开放式基金份额变动	55
§ 10 重大事件揭示	56
10.1 基金份额持有人大会决议	56
10.2 基金管理人、基金托管人的专门基金托管部门的重大人事变动	56
10.3 涉及基金管理人、基金财产、基金托管业务的诉讼	56
10.4 基金投资策略的改变	56
10.5 为基金进行审计的会计师事务所情况	56
10.6 管理人、托管人及其高级管理人员受稽查或处罚等情况	56
10.7 基金租用证券公司交易单元的有关情况	56
10.8 其他重大事件	57
§ 11 影响投资者决策的其他重要信息	59
11.1 报告期内单一投资者持有基金份额比例达到或超过 20%的情况	59
11.2 影响投资者决策的其他重要信息	59
§ 12 备查文件目录	60
12.1 备查文件目录	60
12.2 存放地点	60
12.3 查阅方式	60

§ 2 基金简介

2.1 基金基本情况

基金名称	东方红优质甄选一年持有期混合型证券投资基金	
基金简称	东方红优质甄选一年持有混合	
基金主代码	009725	
基金运作方式	契约型开放式，但本基金对每份基金份额设置一年锁定持有期（红利再投资所得份额除外）	
基金合同生效日	2020 年 7 月 23 日	
基金管理人	上海东方证券资产管理有限公司	
基金托管人	中国光大银行股份有限公司	
报告期末基金份额总额	566,260,056.09 份	
基金合同存续期	不定期	
下属分级基金的基金简称	东方红优质甄选一年持有混合 A	东方红优质甄选一年持有混合 C
下属分级基金的交易代码	009725	013785
报告期末下属分级基金的份额总额	565,713,433.23 份	546,622.86 份

2.2 基金产品说明

投资目标	本基金在严格控制投资组合风险的前提下，追求资产净值的长期稳健增值。
投资策略	本基金通过严谨的大类资产配置策略和个券精选策略，在做好风险管理的基础上，运用多样化的投资策略努力实现基金资产的稳定增值。
业绩比较基准	沪深 300 指数收益率*8%+恒生指数收益率*2%+中债综合指数收益率*90%
风险收益特征	本基金是一只混合型基金，其预期风险与收益高于债券型基金和货币市场基金，低于股票型基金。 本基金除了投资 A 股外，还可根据法律法规规定投资香港联合交易所上市股票。除了需要承担与境内证券投资基金类似的市场波动风险等一般投资风险之外，本基金还面临港股通机制下因投资环境、投资标的、市场制度以及交易规则等差异带来的特有风险。

2.3 基金管理人和基金托管人

项目		基金管理人	基金托管人
名称		上海东方证券资产管理有限公司	中国光大银行股份有限公司
信息披露 负责人	姓名	周陶	石立平
	联系电话	021-53950806	010-63639180
	电子邮箱	service@dfham.com	shiliping@cebbank.com
客户服务电话		4009200808	95595
传真		021-63326381	010-63639132
注册地址		上海市黄浦区中山南路 109 号 7 层-11 层	北京市西城区太平桥大街 25 号、甲 25 号中国光大中心
办公地址		上海市黄浦区外马路 108 号供销大厦 7 层-11 层	北京市西城区太平桥大街 25 号中国光大中心
邮政编码		200010	100033
法定代表人		杨斌	王江

2.4 信息披露方式

本基金选定的信息披露报纸名称	上海证券报
登载基金中期报告正文的管理人互联网网址	www.dfham.com
基金中期报告备置地点	上海市黄浦区外马路 108 号供销大厦 7 层

2.5 其他相关资料

项目	名称	办公地址
注册登记机构	A 类份额：中国证券登记结算有限责任公司	A 类份额：北京市西城区太平桥大街 17 号
	C 类份额：上海东方证券资产管理有限公司	C 类份额：上海市黄浦区外马路 108 号供销大厦 7 层

§ 3 主要财务指标和基金净值表现

3.1 主要会计数据和财务指标

金额单位：人民币元

3.1.1 期间数据和指标	报告期(2023 年 1 月 1 日-2023 年 6 月 30 日)	
	东方红优质甄选一年持有混合 A	东方红优质甄选一年持有混合 C
本期已实现收益	7,360,266.20	6,031.46
本期利润	11,169,934.41	9,712.78
加权平均基金份额本期利润	0.0169	0.0153
本期加权平均净值利润率	1.67%	1.51%
本期基金份额净	1.48%	1.33%

值增长率		
3.1.2 期末数据和指标	报告期末(2023年6月30日)	
期末可供分配利润	2,965,698.95	1,945.54
期末可供分配基金份额利润	0.0052	0.0036
期末基金资产净值	572,089,254.69	551,853.29
期末基金份额净值	1.0113	1.0096
3.1.3 累计期末指标	报告期末(2023年6月30日)	
基金份额累计净值增长率	12.00%	0.88%

注：1、所述基金业绩指标不包括持有人认购或交易基金的各项费用，计入费用后实际收益水平要低于所列数字。

2、本期已实现收益指基金本期利息收入、投资收益、其他收入（不含公允价值变动收益）扣除相关费用后的余额，本期利润为本期已实现收益加上本期公允价值变动收益。

3、期末可供分配利润，采用期末资产负债表中未分配利润与未分配利润中已实现部分的孰低数（为期末余额，不是当期发生数）。

3.2 基金净值表现

3.2.1 基金份额净值增长率及其与同期业绩比较基准收益率的比较

东方红优质甄选一年持有混合 A

阶段	份额净值增长率①	份额净值增长率标准差②	业绩比较基准收益率③	业绩比较基准收益率标准差④	①—③	②—④
过去一个月	0.36%	0.14%	0.33%	0.09%	0.03%	0.05%
过去三个月	-0.04%	0.13%	0.29%	0.09%	-0.33%	0.04%
过去六个月	1.48%	0.14%	1.00%	0.09%	0.48%	0.05%
过去一年	1.45%	0.15%	-0.17%	0.11%	1.62%	0.04%
自基金合同生效起至今	12.00%	0.15%	1.46%	0.12%	10.54%	0.03%

东方红优质甄选一年持有混合 C

阶段	份额净	份额净值	业绩比较基	业绩比较基准	①—③	②—④
----	-----	------	-------	--------	-----	-----

	值增长率①	增长率标准差②	准收益率③	收益率标准差④		
过去一个月	0.33%	0.14%	0.33%	0.09%	0.00%	0.05%
过去三个月	-0.11%	0.13%	0.29%	0.09%	-0.40%	0.04%
过去六个月	1.33%	0.14%	1.00%	0.09%	0.33%	0.05%
过去一年	1.15%	0.15%	-0.17%	0.11%	1.32%	0.04%
自基金合同生效起至今	0.88%	0.16%	0.15%	0.12%	0.73%	0.04%

注：本基金的业绩比较基准为：沪深 300 指数收益率×8%+恒生指数收益率×2%+中债综合指数收益率×90%。

本基金每个交易日对业绩比较基准进行再平衡处理, t 日收益率 (benchmarkt) 按下列公式计算:

$$\text{benchmarkt} = 90\% \times [\text{t 日中债综合指数} / (\text{t-1 日中债综合指数}) - 1] + 8\% \times [\text{t 日沪深 300 指数} / (\text{t-1 日沪深 300 指数}) - 1] + 2\% \times [\text{t 日恒生指数} / (\text{t-1 日恒生指数}) - 1];$$

期间 T 日收益率 (benchmarkT) 按下列公式计算:

$$\text{benchmarkT} = [\prod_{t=1}^T (1 + \text{benchmarkt})] - 1 \text{ 其中, } t=1, 2, 3, \dots, T, T \text{ 表示时间截至日};$$

$\prod (1 + \text{benchmarkt})$ 表示 $(1 + \text{benchmarkt})$ 的数学连乘。

3.2.2 自基金合同生效以来基金份额累计净值增长率变动及其与同期业绩比较基准收益率变动的比较

东方红优质甄选一年持有混合A累计净值增长率与同期业绩比较基准收益率的历史走势对比图

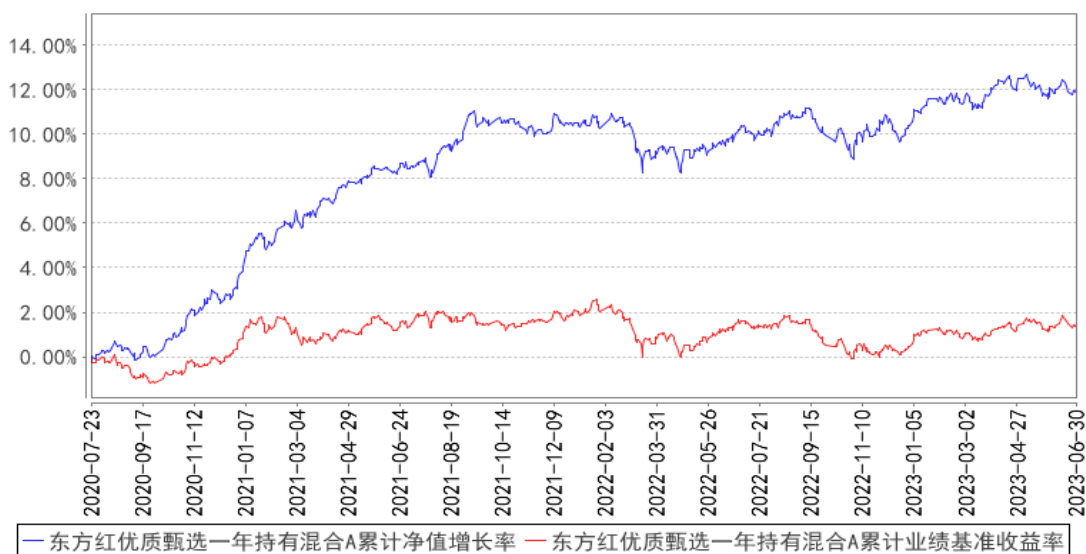

东方红优质甄选一年持有混合C累计净值增长率与同期业绩比较基准收益率的历史走势对比图

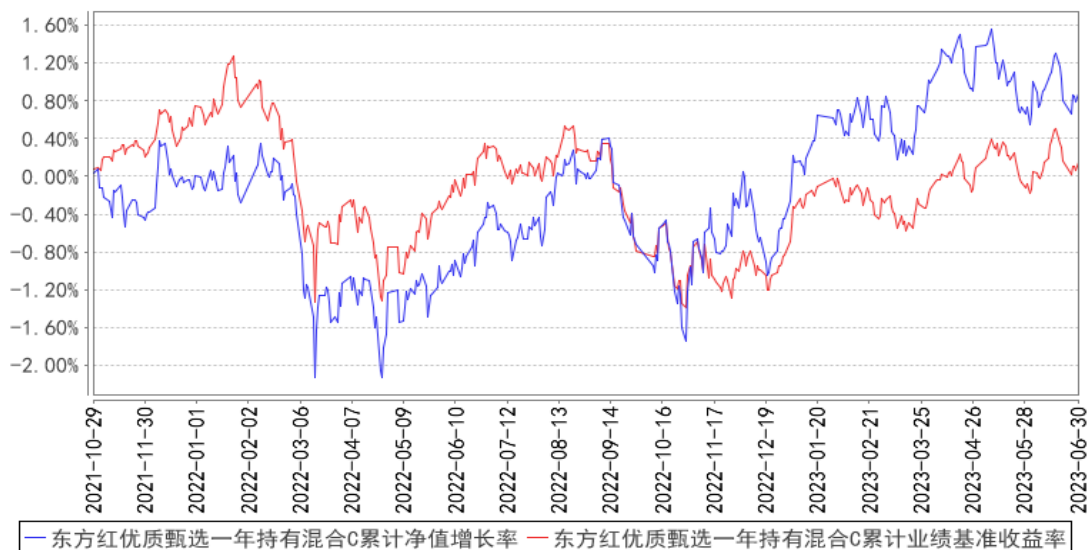

§ 4 管理人报告

4.1 基金管理人及基金经理情况

4.1.1 基金管理人及其管理基金的经验

本基金管理人上海东方证券资产管理有限公司成立于 2010 年 7 月 28 日，是国内首家获中国证监会批准设立的券商系资产管理公司。公司经中国证券监督管理委员会《关于核准东方证券股份有限公司设立证券资产管理子公司的批复》（证监许可[2010]518 号）批准，由东方证券股份有限公司出资 3 亿元在原东方证券资产管理业务总部的基础上成立。2013 年 8 月，公司成为首家获得“公开募集证券投资基金管理业务资格”的证券公司。公司主要业务为证券资产管理业务和公开募集证券投资基金业务。

截至 2023 年 6 月 30 日，本基金管理人共管理东方红中证竞争力指数发起式证券投资基金、东方红新动力灵活配置混合型证券投资基金、东方红产业升级灵活配置混合型证券投资基金、东方红睿元三年定期开放灵活配置混合型发起式证券投资基金、东方红中国优势灵活配置混合型证券投资基金、东方红京东大数据灵活配置混合型证券投资基金、东方红优势精选灵活配置混合型发起式证券投资基金、东方红沪港深灵活配置混合型证券投资基金、东方红优享红利沪港深灵活配置混合型证券投资基金、东方红睿丰灵活配置混合型证券投资基金（LOF）、东方红睿阳三年定期开放灵活配置混合型证券投资基金、东方红睿轩三年定期开放灵活配置混合型证券投资基金、东方红睿满沪港深灵活配置混合型证券投资基金（LOF）、东方红睿华沪港深灵活配置混合型证券投资基金（LOF）、东方红睿玺三年定期开放灵活配置混合型证券投资基金、东方红睿泽三年定期开放灵活配置混合型证券投资基金、东方红恒元五年定期开放灵活配置混合型证券投资基金、东

方红睿逸定期开放混合型发起式证券投资基金、东方红智逸沪港深定期开放混合型发起式证券投资基金、东方红领先精选灵活配置混合型证券投资基金、东方红稳健精选混合型证券投资基金、东方红策略精选灵活配置混合型发起式证券投资基金、东方红价值精选混合型证券投资基金、东方红战略精选沪港深混合型证券投资基金、东方红配置精选混合型证券投资基金、东方红核心优选一年定期开放混合型证券投资基金、东方红创新优选三年定期开放混合型证券投资基金、东方红目标优选三年定期开放混合型证券投资基金、东方红收益增强债券型证券投资基金、东方红汇利债券型证券投资基金、东方红汇阳债券型证券投资基金、东方红信用债债券型证券投资基金、东方红 6 个月定期开放纯债债券型发起式证券投资基金、东方红稳添利纯债债券型发起式证券投资基金、东方红益鑫纯债债券型证券投资基金、东方红启元三年持有期混合型证券投资基金、东方红聚利债券型证券投资基金、东方红品质优选两年定期开放混合型证券投资基金、东方红安鑫甄选一年持有期混合型证券投资基金、东方红鑫裕两年定期开放信用债债券型证券投资基金、东方红匠心甄选一年持有期混合型证券投资基金、东方红恒阳五年定期开放混合型证券投资基金、东方红均衡优选两年定期开放混合型证券投资基金、东方红启东三年持有期混合型证券投资基金、东方红颐和稳健养老目标两年持有期混合型基金中基金（FOF）、东方红优质甄选一年持有期混合型证券投资基金、东方红颐和积极养老目标五年持有期混合型基金中基金（FOF）、东方红益丰纯债债券型证券投资基金、东方红智远三年持有期混合型证券投资基金、东方红颐和平衡养老目标三年持有期混合型基金中基金（FOF）、东方红鑫泰 66 个月定期开放债券型证券投资基金、东方红明鉴优选两年定期开放混合型证券投资基金、东方红鼎元 3 个月定期开放混合型发起式证券投资基金、东方红鑫安 39 个月定期开放债券型证券投资基金、东方红招盈甄选一年持有期混合型证券投资基金、东方红启航三年持有期混合型证券投资基金、东方红多元策略混合型证券投资基金、东方红锦丰优选两年定期开放混合型证券投资基金、东方红远见价值混合型证券投资基金、东方红启瑞三年持有期混合型证券投资基金、东方红欣和平衡配置两年持有期混合型基金中基金（FOF）、东方红启阳三年持有期混合型证券投资基金、东方红创新趋势混合型证券投资基金、东方红启华三年持有期混合型证券投资基金、东方红启恒三年持有期混合型证券投资基金、东方红启盛三年持有期混合型证券投资基金、东方红启程三年持有期混合型证券投资基金、东方红新海混合型证券投资基金、东方红新源三年持有期混合型证券投资基金、东方红内需增长混合型证券投资基金、东方红安盈甄选一年持有期混合型证券投资基金、东方红锦和甄选 18 个月持有期混合型证券投资基金、东方红智华三年持有期混合型证券投资基金、东方红启兴三年持有期混合型证券投资基金、东方红智选三年持有期混合型证券投资基金、东方红睿和三年定期开放混合型证券投资基金、东方红中证东方红红利低波动指数证券投资基金、东方红锦弘甄选两年持有期混合型

证券投资基金、东方红 ESG 可持续投资混合型证券投资基金、东方红锦融甄选 18 个月持有期混合型证券投资基金、东方红医疗升级股票型发起式证券投资基金、东方红招瑞甄选 18 个月持有期混合型证券投资基金、东方红短债债券型证券投资基金、东方红货币市场基金、东方红民享甄选一年持有期混合型证券投资基金、东方红养老目标日期 2045 五年持有期混合型发起式基金中基金 (FOF)、东方红中证同业存单 AAA 指数 7 天持有期证券投资基金、东方红锦惠甄选 18 个月持有期混合型证券投资基金、东方红共赢甄选一年持有期混合型证券投资基金、东方红先进制造混合型证券投资基金、东方红颐安稳健养老目标一年持有期混合型基金中基金 (FOF)、东方红 30 天滚动持有纯债债券型证券投资基金共计 92 只公开募集证券投资基金。

4.1.2 基金经理（或基金经理小组）及基金经理助理简介

姓名	职务	任本基金的基金经理（助理）期限		证券从业年限	说明
		任职日期	离任日期		
王佳骏	上海东方证券资产管理有限公司基金经理	2020 年 7 月 23 日	-	8 年	上海东方证券资产管理有限公司基金经理，2019 年 08 月至今任东方红核心优选一年定期开放混合型证券投资基金基金经理、2020 年 01 月至今任东方红安鑫甄选一年持有期混合型证券投资基金基金经理、2020 年 02 月至今任东方红匠心甄选一年持有期混合型证券投资基金基金经理、2020 年 03 月至今任东方红均衡优选两年定期开放混合型证券投资基金基金经理、2020 年 07 月至今任东方红优质甄选一年持有期混合型证券投资基金基金经理、2021 年 05 月至今任东方红锦和甄选 18 个月持有期混合型证券投资基金基金经理、2022 年 03 月至今任东方红锦融甄选 18 个月持有期混合型证券投资基金基金经理、2023 年 01 月至今任东方红锦惠甄选 18 个月持有期混合型证券投资基金基金经理。帝国理工学院金融学硕士。曾任国信证券股份有限公司助理分析师，上海东方证券资产管理有限公司投资支持高级经理。具备证券投资基金从业资格。
丁锐	上海东方证券资产管理有限公司基金经理	2020 年 8 月 27 日	-	10 年	上海东方证券资产管理有限公司基金经理，2018 年 11 月至今任东方红货币市场基金基金经理、2020 年 07 月至今任东方红鑫泰 66 个月定期开放债券型证券投资基金基金经理、2020 年 08 月至今任东方红优质甄选一年持有期混合型证券投资基金基金经理、2020 年 09 月至今任东方红

					鑫安 39 个月定期开放债券型证券投资基金基金经理、2022 年 03 月至今任东方红短债债券型证券投资基金基金经理、2023 年 06 月至今任东方红 30 天滚动持有纯债债券型证券投资基金基金经理。牛津大学理学硕士。曾任交通银行股份有限公司资产管理业务中心投资经理，交银施罗德基金管理有限公司专户投资部投资经理助理，上海东方证券资产管理有限公司投资经理助理。具备证券投资基金从业资格。
--	--	--	--	--	--

注：1、上述表格内基金首任基金经理“任职日期”指基金合同生效日，“离任日期”指根据公司决定确定的解聘日期；对此后非首任基金经理，基金经理的“任职日期”和“离任日期”均指根据公司决定确定的聘任日期和解聘日期。

2、证券从业的涵义遵从行业协会的相关规定。

4.1.3 期末兼任私募资产管理计划投资经理的基金经理同时管理的产品情况

注：本基金基金经理本报告期末未兼任私募资产管理计划投资经理。

4.2 管理人对报告期内本基金运作合规守信情况的说明

本报告期，上海东方证券资产管理有限公司作为本基金管理人，严格遵守《中华人民共和国证券投资基金法》、《中华人民共和国证券法》、基金合同以及其它有关法律法规的规定，本着诚实信用、勤勉尽责的原则管理和运用基金资产，为基金份额持有人谋求最大利益，无损害基金持有人利益的行为，本基金投资组合符合有关法规及基金合同的约定。

4.3 管理人对报告期内公平交易情况的专项说明

4.3.1 公平交易制度的执行情况

本基金管理人一贯公平对待旗下管理的所有基金和组合，制定并严格遵守相应的制度和流程，通过系统和人工等方式在各环节严格控制交易公平执行。报告期内，本公司严格执行了《证券投资基金管理公司公平交易制度指导意见》和《上海东方证券资产管理有限公司公平交易制度》等规定。

4.3.2 异常交易行为的专项说明

报告期内未发现本基金存在异常交易行为。

报告期内，未出现涉及本基金的交易所公开竞价同日反向交易成交较少的单边交易量超过该证券当日成交量 5%的情况。

4.4 管理人对报告期内基金的投资策略和业绩表现的说明

4.4.1 报告期内基金投资策略和运作分析

股票方面，上半年市场在季度间表现分化较大。1 季度在有利的宏观环境下，A 股和港股表现较好，沪深 300 和恒生指数分别上涨 4.63%和 3.13%，但从节奏和结构上来看，月度之间的差异极大：1 月份市场呈全面反弹行情，2 月份则是小市值板块跑赢，3 月份市场风格进一步极致化，仅 AI 主题和央企板块表现突出。2 季度受宏观经济增长边际走弱的影响，权益类资产表现不佳，其中沪深 300 指数下跌 5.15%，恒生指数下跌 7.27%；结构上板块表现分化显著，其中 TMT 和公用事业类板块表现较好。报告期内，虽然宏观经济复苏进程有所波折，但考虑到一方面稳增长政策边际增强，流动性仍然宽松，另一方面很多优质公司的估值再次来到了低位水平，预期投资回报水平进一步提升，因此组合的权益仓位整体仍然维持在产品定位的偏高区间。结构上，组合一方面减持了一些短期涨幅较大，估值有所上行，同时波动放大的板块，集中在通信运营商、建筑、TMT 等；另一方面增加了银行（主要是优质城商行）、医药（集中在消费医疗、创新药板块）、新能源（主要是储能相关）等板块的标的。

转债方面，上半年转债市场表现较强，中证转债指数上涨 3.4%。报告期内，组合的银行转债获得了较好的投资回报，但考虑到当前转债估值相较于正股来说性价比仍然不高，组合内的转债仓位仍然维持低位。

利率方面，上半年随着经济复苏预期升温-兑现-降温，债券收益率上行-横盘-回落，10 年国债利率上行至 2.93%后，一路下行至 2.65%的低位。1 年国债下行 5BP 至 1.91%，期限利差先走扩后收敛至原位。信用方面，去年底市场波动较大的背景下，信用债的收益率、信用利差及等级利差全面回升至 2021 年以来的绝对高位，配置价值较高，故今年以来利差压缩行情率先上演，一季度压缩空间尤为显著。二季度以来，信用债利差压缩空间边际收窄，加之基本面因素转弱，利率债也开始下行，整体表现为利率债下行幅度大于信用债、高等级信用债下行幅度大于中低等级信用债，信用利差和等级利差被动小幅走阔。

资金方面，1 月和 2 月显著收紧，资金价格冲高，3 月开始资金面逐步宽松，叠加降准降息，资金价格快速回落，整体维持低位。

组合在货币资金宽松的条件下，通过杠杆增厚组合收益，并适当提高杠杆水平。持仓以高等级信用债为主，严格把控组合信用风险，降低地产和城投的行业占比。在利率上行时择机加仓，动态调整仓位和久期，力争通过交易获取收益。

4.4.2 报告期内基金的业绩表现

截至本报告期末，本基金 A 类份额净值为 1.0113 元，份额累计净值为 1.1167 元；C 类份额净

值为 1.0096 元，份额累计净值为 1.0326 元。本报告期基金 A 类份额净值增长率为 1.48%，同期业绩比较基准收益率为 1.00%；C 类份额净值增长率为 1.33%，同期业绩比较基准收益率为 1.00%。

4.5 管理人对宏观经济、证券市场及行业走势的简要展望

股票方面，我们认为当前位置的权益市场具有较高的配置价值。从经济增长来看，国内经济仍处于持续复苏阶段，企业端在经历数月去库存后，库存水位较低，需求端的自然回补拉动经济内生修复；同时以地产销售为代表的居民端的信贷扩张仍有待修复，货币和财政等宏观政策有望持续加码。从市场估值来看，虽然上半年受中特估、AI 等主题的影响，一些高分红稳定增长类板块和 TMT 板块的估值有所上行，但是另一方面，一些优质的消费、制造业公司的估值受短期因素影响持续下行，整体股市估值仍然不高。在投资策略上，组合仍将维持较高的权益仓位水平，同时根据未来一段时间的宏观状态和资产估值水平来动态调整权益仓位；在结构上，组合将继续维持当前的配置结构，同时继续践行价值投资理念，围绕幸运的行业、优质的公司、合理的估值三个维度来精选个股，优化组合配置。

转债方面，当前转债市场整体估值处于合理偏高区间，新券定价再度显现炒作现象。展望后市，我们认为转债从长期来看仍然是一类值得关注和配置的资产，我们保持了对个券基本面的研究和跟踪，未来如果转债市场的估值性价比相较于正股更高，组合中也将加大转债资产的配置。

利率方面，经济重启扩张之前，宏观环境方向上仍然更有利于债券资产。国内制造业仍然处于主动去库存阶段，景气度的回升有赖于后续从主动去库存向被动去库存的切换。第二季度的基建投资实物工作量形成、地产销售以及企业融资都有明显走弱，6 月央行降息初步显示了宏观政策托底经济的意图，后续关注可能落地的宏观政策对经济的进一步托底。下一步，要看到经济重启扩张，意味着“内生性需求”接替“积压性需求”成为主力，市场才会进入到新的定价阶段。从定价角度来看，MLF 利率作为中期政策利率，对包括 10 年国债在内的市场利率有牵引作用。降息周期不结束，利率中长期就会跟随 MLF 利率持续向下，但过程中的波动会有所加大，比如近期的地产政策放松，带来债券的交易机会增加。组合通过适度的债券交易，尽可能获取波段操作收益。

资金方面，考虑到 6 月信贷旺季较弱，三季度信贷淡季大概率更弱，信贷需求更弱的背景下资金利率有望维持低位。在货币政策托底的预期下，资金利率可能较二季度进一步走低，杠杆策略继续有效，维持现有杠杆水平运作。

4.6 管理人对报告期内基金估值程序等事项的说明

本报告期内，本基金管理人严格遵守《企业会计准则》、《证券投资基金会计核算业务指引》以及中国证监会发布的《中国证监会关于证券投资基金估值业务的指导意见》等相关规定和基金合同的约定，对基金所持有的投资品种进行估值，本基金托管人根据法律法规要求履行估值及净

值计算的复核责任。基金份额净值由基金管理人完成估值后，经基金托管人复核无误后由基金管理人对外公布。

本基金管理人对投资品种进行估值时原则上应保持估值程序和技术的一致性，对旗下管理的不同产品持有的具有相同特征的同一投资品种的估值调整原则、程序及技术应当一致（中国证监会规定的特殊品种除外）。为了保障基金能真实、准确地反映投资品种的公允价值，本基金管理人授权估值委员会负责建立健全估值决策体系，估值委员会成员的任命和调整由总经理办公会审议决定。运营部是估值委员会的日常办事机构。本基金管理人估值委员和估值人员均具有专业胜任能力和相关工作经验。

4.7 管理人对报告期内基金利润分配情况的说明

根据本基金基金合同的规定，在符合有关基金分红条件的前提下，若每季度末每 10 份基金份额可供分配利润金额大于等于 0.01 元，则本基金进行收益分配，收益分配比例不低于收益分配基准日可供分配利润的 60%。

本报告期内，本基金实施利润分配 2 次，共分配利润 7,000,478.48 元，其中 A 类为 6,994,754.72 元，其中 C 类为 5,723.76 元。

4.8 报告期内管理人对本基金持有人数或基金资产净值预警情形的说明

报告期内，本基金未出现连续二十个工作日基金份额持有人数量不满二百人或者基金资产净值低于五千万元的情形。

§ 5 托管人报告

5.1 报告期内本基金托管人遵规守信情况声明

本报告期内，中国光大银行股份有限公司在东方红优质甄选一年持有期混合型证券投资基金（以下称“本基金”）托管过程中，严格遵守了《中华人民共和国证券投资基金法》、《公开募集证券投资基金运作管理办法》、《公开募集证券投资基金信息披露管理办法》及其他法律法规、基金合同、托管协议等的规定，依法安全保管了基金的全部资产，对本基金的投资运作进行了全面的会计核算和应有的监督，对发现的问题及时提出了意见和建议。同时，按规定如实、独立地向监管机构提交了本基金运作情况报告，没有发生任何损害基金份额持有人利益的行为，诚实信用、勤勉尽责地履行了作为基金托管人所应尽的义务。

5.2 托管人对报告期内本基金投资运作遵规守信、净值计算、利润分配等情况的说明

本报告期内，中国光大银行股份有限公司依据《中华人民共和国证券投资基金法》、《公开募集证券投资基金运作管理办法》、《公开募集证券投资基金信息披露管理办法》及其他法律法规、

基金合同、托管协议等的规定，对基金管理人的投资运作、信息披露等行为进行了复核、监督，未发现基金管理人在投资运作、基金资产净值的计算、基金份额申购赎回价格的计算、基金费用开支等方面存在损害基金份额持有人利益的行为。该基金在运作中遵守了有关法律法规的要求，各重要方面由投资管理人依据基金合同及实际运作情况进行处理。

5.3 托管人对本中期报告中财务信息等内容的真实、准确和完整发表意见

中国光大银行股份有限公司依法对基金管理人编制的《东方红优质甄选一年持有期混合型证券投资基金 2023 年中期报告》进行了复核，认为报告中相关财务指标、净值表现、财务会计报告（注：财务会计报告中的“金融工具风险及管理”部分未在托管人复核范围内）、投资组合报告等内容真实、准确。

§ 6 半年度财务会计报告（未经审计）

6.1 资产负债表

会计主体：东方红优质甄选一年持有期混合型证券投资基金

报告截止日：2023 年 6 月 30 日

单位：人民币元

资产	附注号	本期末 2023 年 6 月 30 日	上年度末 2022 年 12 月 31 日
资产：			
银行存款	6.4.7.1	671,935.09	431,164.36
结算备付金		3,705,331.60	14,720,390.14
存出保证金		31,887.07	70,992.69
交易性金融资产	6.4.7.2	708,331,525.99	950,117,022.28
其中：股票投资		57,708,802.80	113,788,960.25
基金投资		-	-
债券投资		650,622,723.19	836,328,062.03
资产支持证券投资		-	-
贵金属投资		-	-
其他投资		-	-
衍生金融资产	6.4.7.3	-	-
买入返售金融资产	6.4.7.4	-	-
债权投资	6.4.7.5	-	-
其中：债券投资		-	-
资产支持证券投资		-	-
其他投资		-	-
其他债权投资	6.4.7.6	-	-
其他权益工具投资	6.4.7.7	-	-
应收清算款		1,439,901.68	3,799,985.53
应收股利		7,397.65	-

应收申购款		287.92	387.34
递延所得税资产		-	-
其他资产	6.4.7.8	-	-
资产总计		714,188,267.00	969,139,942.34
负债和净资产	附注号	本期末 2023年6月30日	上年度末 2022年12月31日
负债:			
短期借款		-	-
交易性金融负债		-	-
衍生金融负债	6.4.7.3	-	-
卖出回购金融资产款		140,106,437.45	184,842,617.26
应付清算款		-	800,480.51
应付赎回款		842,922.26	3,500,989.22
应付管理人报酬		336,381.66	472,489.83
应付托管费		96,109.03	134,997.10
应付销售服务费		137.71	200.80
应付投资顾问费		-	-
应交税费		42,025.56	57,919.13
应付利润		-	-
递延所得税负债		-	-
其他负债	6.4.7.9	123,145.35	240,954.89
负债合计		141,547,159.02	190,050,648.74
净资产:			
实收基金	6.4.7.10	566,260,056.09	773,961,318.52
其他综合收益	6.4.7.11	-	-
未分配利润	6.4.7.12	6,381,051.89	5,127,975.08
净资产合计		572,641,107.98	779,089,293.60
负债和净资产总计		714,188,267.00	969,139,942.34

注：报告截止日 2023 年 06 月 30 日，基金份额总额 566,260,056.09 份，其中东方红优质甄选一年持有混合 A 基金份额总额 565,713,433.23 份，基金份额净值 1.0113 元；东方红优质甄选一年持有混合 C 基金份额总额 546,622.86 份，基金份额净值 1.0096 元。

6.2 利润表

会计主体：东方红优质甄选一年持有期混合型证券投资基金

本报告期：2023 年 1 月 1 日至 2023 年 6 月 30 日

单位：人民币元

项目	附注号	本期 2023年1月1日至2023 年6月30日	上年度可比期间 2022年1月1日至2022 年6月30日
一、营业总收入		16,541,240.73	6,988,193.64
1. 利息收入		92,351.47	123,217.86
其中：存款利息收入	6.4.7.13	81,312.73	113,093.31

债券利息收入		-	-
资产支持证券利息收入		-	-
买入返售金融资产收入		11,038.74	10,124.55
证券出借利息收入		-	-
其他利息收入		-	-
2. 投资收益（损失以“-”填列）		12,635,024.21	16,479,073.67
其中：股票投资收益	6.4.7.14	-2,206,551.63	-2,108,970.66
基金投资收益		-	-
债券投资收益	6.4.7.15	13,999,519.23	16,514,486.55
资产支持证券投资	6.4.7.16	-	-
收益			
贵金属投资收益	6.4.7.17	-	-
衍生工具收益	6.4.7.18	-	-
股利收益	6.4.7.19	842,056.61	2,073,557.78
以摊余成本计量的金融资产终止确认产生的收益		-	-
其他投资收益		-	-
3. 公允价值变动收益（损失以“-”号填列）	6.4.7.20	3,813,349.53	-9,614,299.13
4. 汇兑收益（损失以“-”号填列）		-	-
5. 其他收入（损失以“-”号填列）	6.4.7.21	515.52	201.24
减：二、营业总支出		5,361,593.54	9,416,406.27
1. 管理人报酬	6.4.10.2.1	2,338,771.96	4,529,851.25
2. 托管费	6.4.10.2.2	668,220.49	1,294,243.22
3. 销售服务费	6.4.10.2.3	958.16	701.37
4. 投资顾问费		-	-
5. 利息支出		2,214,837.26	3,409,981.82
其中：卖出回购金融资产支出		2,214,837.26	3,409,981.82
6. 信用减值损失	6.4.7.22	-	-
7. 税金及附加		26,642.54	55,090.16
8. 其他费用	6.4.7.23	112,163.13	126,538.45
三、利润总额（亏损总额以“-”号填列）		11,179,647.19	-2,428,212.63
减：所得税费用		-	-
四、净利润（净亏损以“-”号填列）		11,179,647.19	-2,428,212.63
五、其他综合收益的税后		-	-

净额			
六、综合收益总额		11,179,647.19	-2,428,212.63

6.3 净资产（基金净值）变动表

会计主体：东方红优质甄选一年持有期混合型证券投资基金

本报告期：2023 年 1 月 1 日至 2023 年 6 月 30 日

单位：人民币元

项目	本期 2023 年 1 月 1 日至 2023 年 6 月 30 日			
	实收基金	其他综合收益	未分配利润	净资产合计
一、上期期末净资产（基金净值）	773,961,318.52	-	5,127,975.08	779,089,293.60
加：会计政策变更	-	-	-	-
前期差错更正	-	-	-	-
其他	-	-	-	-
二、本期期初净资产（基金净值）	773,961,318.52	-	5,127,975.08	779,089,293.60
三、本期增减变动额（减少以“-”号填列）	-207,701,262.43	-	1,253,076.81	-206,448,185.62
（一）、综合收益总额	-	-	11,179,647.19	11,179,647.19
（二）、本期基金份额交易产生的基金净值变动数（净值减少以“-”号填列）	-207,701,262.43	-	-2,926,091.90	-210,627,354.33
其中：1. 基金申购款	3,986,613.81	-	56,204.78	4,042,818.59
2. 基金赎回款	-211,687,876.24	-	-2,982,296.68	-214,670,172.92
（三）、本期向基金份额持有人分配利润产生的基金净值变动（净值减少以“-”号填列）	-	-	-7,000,478.48	-7,000,478.48
（四）、其他综合收益结转留存收益	-	-	-	-

四、本期期末净资产(基金净值)	566,260,056.09	-	6,381,051.89	572,641,107.98
项目	上年度可比期间			
	2022年1月1日至2022年6月30日			
	实收基金	其他综合收益	未分配利润	净资产合计
一、上期期末净资产(基金净值)	1,315,587,265.26	-	32,059,443.54	1,347,646,708.80
加: 会计政策变更	-	-	-	-
前期差错更正	-	-	-	-
其他	-	-	-	-
二、本期期初净资产(基金净值)	1,315,587,265.26	-	32,059,443.54	1,347,646,708.80
三、本期增减变动额(减少以“-”号填列)	-103,877,518.33	-	-13,944,787.66	-117,822,305.99
(一)、综合收益总额	-	-	-2,428,212.63	-2,428,212.63
(二)、本期基金份额交易产生的基金净值变动数(净值减少以“-”号填列)	-103,877,518.33	-	-966,359.18	-104,843,877.51
其中: 1. 基金申购款	42,948,127.94	-	600,386.00	43,548,513.94
2. 基金赎回款	-146,825,646.27	-	-1,566,745.18	-148,392,391.45
(三)、本期向基金份额持有人分配利润产生的基金净值变动(净值减少以“-”号填列)	-	-	-10,550,215.85	-10,550,215.85
(四)、其他综合收益结转留存收益	-	-	-	-
四、本期期末净资产(基金净值)	1,211,709,746.93	-	18,114,655.88	1,229,824,402.81

报表附注为财务报表的组成部分。

本报告 6.1 至 6.4 财务报表由下列负责人签署：

<u>张锋</u>	<u>汤琳</u>	<u>陈培</u>
基金管理人负责人	主管会计工作负责人	会计机构负责人

6.4 报表附注

6.4.1 基金基本情况

东方红优质甄选一年持有期混合型证券投资基金(以下简称“本基金”)经中国证券监督管理委员会(以下简称“中国证监会”)证监许可[2020]639号《关于准予东方红优质甄选一年持有期混合型证券投资基金注册的批复》核准,由上海东方证券资产管理有限公司依照《中华人民共和国证券投资基金法》和《东方红优质甄选一年持有期混合型证券投资基金基金合同》负责公开募集。本基金为契约型开放式基金,存续期限不定,首次设立募集不包括认购资金利息共募集人民币 1,004,194,726.39 元。业经普华永道中天会计师事务所(特殊普通合伙)普华永道中天验字(2020)第 0584 号验资报告予以验证。经向中国证监会备案,《东方红优质甄选一年持有期混合型证券投资基金基金合同》于 2020 年 7 月 23 日正式生效,基金合同生效日的基金份额总额为 1,004,555,510.85 份基金份额,其中认购资金利息折合 360,784.46 份基金份额。本基金的基金管理人为上海东方证券资产管理有限公司,基金托管人为中国光大银行股份有限公司。

根据《关于东方红优质甄选一年持有期混合型证券投资基金增加 C 类基金份额及修改基金合同和托管协议的公告》以及更新后的《东方红优质甄选一年持有期混合型证券投资基金基金合同》,本基金自 2021 年 10 月 28 日(含)起增加 C 类基金份额。本基金根据申购费用、销售服务费收取方式及登记机构的不同,将基金份额分为不同的类别。在投资人申购基金时收取申购费,在赎回时根据持有期限收取赎回费,而不计提销售服务费的,称为 A 类基金份额。本基金 A 类基金份额的登记机构为中国证券登记结算有限责任公司。在投资人申购基金时不收取申购费,而是从本类别基金资产中计提销售服务费,在赎回时根据持有期限收取赎回费的,称为 C 类基金份额。本基金 C 类基金份额的登记机构为上海东方证券资产管理有限公司。本基金 A 类基金份额、C 类基金份额分别设置代码。由于基金费用的不同,本基金 A 类基金份额和 C 类基金份额将分别计算基金份额净值。

根据《东方红优质甄选一年持有期混合型证券投资基金基金合同》的相关规定,本基金每份基金份额设置 1 年锁定持有期,由红利再投资而来的基金份额不受锁定持有期的限制。锁定持有期指基金合同生效日(对认购份额而言,下同)、基金份额申购申请日(对申购份额而言,下同)或基金份额转换转入申请日(对转换转入份额而言,下同)起(即锁定持有期起始日),至基金合同生

效日、基金份额申购申请日或基金份额转换转入申请日次 1 年的年度对日前一日(即锁定持有期到期日)止。每份基金份额的锁定持有期结束后即进入开放持有期,自其开放持有期首日起才可以办理赎回及转换转出业务,每份基金份额的开放持有期首日为锁定持有期起始日次 1 年的年度对日,若该年度对日为非工作日或不存在对应日期的,则顺延至下一个工作日。

根据《中华人民共和国证券投资基金法》和《东方红优质甄选一年持有期混合型证券投资基金基金合同》的有关规定,本基金的投资范围包括国内依法发行上市的股票及存托凭证(含中小板、创业板及其他经中国证监会核准或注册上市的股票及存托凭证)、港股通标的股票、债券(包括国内依法发行的国家债券、地方政府债、政府支持机构债、金融债券、公开发行的次级债券、中央银行票据、企业债券、公司债券、中期票据、短期融资券、超短期融资券、可转换债券、可分离交易可转债的纯债部分、可交换债、证券公司短期公司债券)、债券回购、银行存款(包括协议存款、通知存款、定期存款等)、同业存单、货币市场工具、资产支持证券、股指期货、国债期货以及经中国证监会允许基金投资的其他金融工具(但须符合中国证监会相关规定)。如法律法规或监管机构以后允许基金投资其他品种,基金管理人在履行适当程序后,可以将其纳入投资范围。本基金投资组合中股票资产(含存托凭证)投资比例为基金资产的 0%—30%(其中投资于港股通标的股票的比例占股票资产的 0%—50%);本基金投资同业存单的比例不得超过基金资产的 20%;

本基金每个交易日日终在扣除股指期货和国债期货合约需缴纳的交易保证金后,保持现金或者到期日在一年以内的政府债券投资比例合计不低于基金资产净值的 5%,但在本基金认购份额的锁定持有期内,本基金不受前述 5%的限制。本基金认购份额的锁定持有期内每个交易日日终在扣除股指期货、国债期货合约需缴纳的交易保证金后,应当保持不低于交易保证金一倍的现金。前述现金不包括结算备付金、存出保证金、应收申购款等。本基金的业绩比较基准为:沪深 300 指数收益率 \times 8%+恒生指数收益率 \times 2%+中债综合指数收益率 \times 90%。

6.4.2 会计报表的编制基础

本基金的财务报表按照财政部于 2006 年 2 月 15 日及以后期间颁布的《企业会计准则—基本准则》、各项具体会计准则、《资产管理产品相关会计处理规定》及其他相关规定(以下合称“企业会计准则”)、中国证监会颁布的《证券投资基金信息披露 XBRL 模板第 3 号<年度报告和中期报告>》、中国证券投资基金业协会(以下简称“中国基金业协会”)颁布的《证券投资基金会计核算业务指引》、《东方红优质甄选一年持有期混合型证券投资基金基金合同》和其他中国证监会、中国基金业协会发布的有关规定及允许的基金行业实务操作编制。

本财务报表以持续经营为基础编制。

6.4.3 遵循企业会计准则及其他有关规定的声明

本基金 2023 年半年度财务报表符合企业会计准则的要求，真实、完整地反映了本基金 2023 年 06 月 30 日的财务状况以及 2023 年 01 月 01 日至 2023 年 06 月 30 日止期间的经营成果和基金净值变动情况等有关信息。

6.4.4 本报告期所采用的会计政策、会计估计与最近一期年度报告相一致的说明

本基金本报告期所采用的会计政策、会计估计与最近一期年度报告相一致。

6.4.5 会计政策和会计估计变更以及差错更正的说明

6.4.5.1 会计政策变更的说明

本基金本报告期未发生会计政策变更。

6.4.5.2 会计估计变更的说明

本基金本报告期未发生会计估计变更。

6.4.5.3 差错更正的说明

本基金在本报告期间无须说明的会计差错更正。

6.4.6 税项

根据财政部、国家税务总局财税[2002]128 号《关于开放式证券投资基金有关税收问题的通知》、财税[2008]1 号《关于企业所得税若干优惠政策的通知》、财税[2012]85 号《关于实施上市公司股息红利差别化个人所得税政策有关问题的通知》、财税[2014]81 号《财政部国家税务总局证监会关于沪港股票市场交易互联互通机制试点有关税收政策的通知》、财税[2015]101 号《关于上市公司股息红利差别化个人所得税政策有关问题的通知》、财税[2016]36 号《关于全面推开营业税改征增值税试点的通知》、财税[2016]46 号《关于进一步明确全面推开营改增试点金融业有关政策的通知》、财税[2016]70 号《关于金融机构同业往来等增值税政策的补充通知》、财税[2016]127 号《财政部国家税务总局证监会关于深港股票市场交易互联互通机制试点有关税收政策的通知》、财税[2016]140 号《关于明确金融房地产开发教育辅助服务等增值税政策的通知》、财税[2017]2 号《关于资管产品增值税政策有关问题的补充通知》、财税[2017]56 号《关于资管产品增值税有关问题的通知》、财税[2017]90 号《关于租入固定资产进项税额抵扣等增值税政策的通知》及其他相关财税法规和实务操作，主要税项列示如下：

(1) 资管产品运营过程中发生的增值税应税行为，以资管产品管理人为增值税纳税人。资管产品管理人运营资管产品过程中发生的增值税应税行为，暂适用简易计税方法，按照 3% 的征收率缴纳增值税。

对证券投资基金管理人运用基金买卖股票、债券的转让收入免征增值税，对国债、地方政府

债以及金融同业往来利息收入亦免征增值税。资管产品管理人运营资管产品提供的贷款服务，以产生的利息及利息性质的收入为销售额。

(2)对基金从证券市场中取得的收入，包括买卖股票、债券的差价收入，股票的股息、红利收入，债券的利息收入及其他收入，暂不征收企业所得税。

(3)对基金取得的企业债券利息收入，应由发行债券的企业在向基金支付利息时代扣代缴 20% 的个人所得税。对基金从上市公司取得的股息红利所得，持股期限在 1 个月以内(含 1 个月)的，其股息红利所得全额计入应纳税所得额；持股期限在 1 个月以上至 1 年(含 1 年)的，暂减按 50% 计入应纳税所得额；持股期限超过 1 年的，暂免征收个人所得税。对基金持有的上市公司限售股，解禁后取得的股息、红利收入，按照上述规定计算纳税，持股时间自解禁日起计算；解禁前取得的股息、红利收入继续暂减按 50% 计入应纳税所得额。上述所得统一适用 20% 的税率计征个人所得税。

对基金通过沪港通或深港通投资香港联交所上市 H 股取得的股息红利，H 股公司应向中国证券登记结算有限责任公司(以下简称“中国结算”)提出申请，由中国结算向 H 股公司提供内地个人投资者名册，H 股公司按照 20% 的税率代扣个人所得税。基金通过沪港通或深港通投资香港联交所上市的非 H 股取得的股息红利，由中国结算按照 20% 的税率代扣个人所得税。

(4)基金卖出股票按 0.1% 的税率缴纳股票交易印花税，买入股票不征收股票交易印花税。基金通过沪港通或深港通买卖、继承、赠与联交所上市股票，按照香港特别行政区现行税法规定缴纳印花税。

(5)本基金的城市维护建设税、教育费附加和地方教育附加等税费按照实际缴纳增值税额的适用比例计算缴纳。

6.4.7 重要财务报表项目的说明

6.4.7.1 银行存款

单位：人民币元

项目	本期末 2023 年 6 月 30 日
活期存款	671,935.09
等于：本金	671,654.36
加：应计利息	280.73
减：坏账准备	-
定期存款	-
等于：本金	-
加：应计利息	-
减：坏账准备	-

其中：存款期限 1 个月以内	-
存款期限 1-3 个月	-
存款期限 3 个月以上	-
其他存款	-
等于：本金	-
加：应计利息	-
减：坏账准备	-
合计	671,935.09

6.4.7.2 交易性金融资产

单位：人民币元

项目	本期末 2023 年 6 月 30 日			
	成本	应计利息	公允价值	公允价值变动
股票	61,324,904.63	-	57,708,802.80	-3,616,101.83
贵金属投资-金交所黄金合约	-	-	-	-
债券	交易所市场	9,088,017.40	527,391,746.40	2,116,216.88
	银行间市场	121,581,613.13	1,839,376.79	-190,013.13
	合计	130,669,630.53	10,927,394.19	650,622,723.19
资产支持证券	-	-	-	-
基金	-	-	-	-
其他	-	-	-	-
合计	699,094,029.88	10,927,394.19	708,331,525.99	-1,689,898.08

6.4.7.3 衍生金融资产/负债

6.4.7.3.1 衍生金融资产/负债期末余额

注：本基金本报告期末未持有衍生金融资产/负债。

6.4.7.4 买入返售金融资产

6.4.7.4.1 各项买入返售金融资产期末余额

注：本基金本报告期末未持有买入返售金融资产。

6.4.7.4.2 期末买断式逆回购交易中取得的债券

注：本基金本报告期末未持有从买断式逆回购交易中取得的债券。

6.4.7.5 债权投资

6.4.7.5.1 债权投资情况

注：本基金本报告期末未持有债权投资。

6.4.7.6 其他债权投资

6.4.7.6.1 其他债权投资情况

注：本基金本报告期末未持有其他债权投资。

6.4.7.7 其他权益工具投资

6.4.7.7.1 其他权益工具投资情况

注：本基金本报告期末未持有其他权益工具投资。

6.4.7.8 其他资产

注：本基金本报告期末未持有其他资产。

6.4.7.9 其他负债

单位：人民币元

项目	本期末 2023年6月30日
应付券商交易单元保证金	-
应付赎回费	0.16
应付证券出借违约金	-
应付交易费用	28,925.64
其中：交易所市场	27,535.64
银行间市场	1,390.00
应付利息	-
预提费用	94,219.55
合计	123,145.35

6.4.7.10 实收基金

金额单位：人民币元

东方红优质甄选一年持有混合 A

项目	本期 2023年1月1日至2023年6月30日	
	基金份额（份）	账面金额
上年度末	773,192,525.46	773,192,525.46
本期申购	3,982,949.47	3,982,949.47
本期赎回（以“-”号填列）	-211,462,041.70	-211,462,041.70
基金拆分/份额折算前	-	-
基金拆分/份额折算调整	-	-
本期申购	-	-
本期赎回（以“-”号填列）	-	-
本期末	565,713,433.23	565,713,433.23

东方红优质甄选一年持有混合 C

项目	本期 2023年1月1日至2023年6月30日	
	基金份额（份）	账面金额

上年度末	768,793.06	768,793.06
本期申购	3,664.34	3,664.34
本期赎回（以“-”号填列）	-225,834.54	-225,834.54
基金拆分/份额折算前	-	-
基金拆分/份额折算调整	-	-
本期申购	-	-
本期赎回（以“-”号填列）	-	-
本期末	546,622.86	546,622.86

注：申购含红利再投、转换入份额，赎回含转换出份额。

6.4.7.11 其他综合收益

注：本基金本报告期无其他综合收益。

6.4.7.12 未分配利润

单位：人民币元

东方红优质甄选一年持有混合 A

项目	已实现部分	未实现部分	未分配利润合计
上年度末	4,263,006.70	860,858.67	5,123,865.37
本期利润	7,360,266.20	3,809,668.21	11,169,934.41
本期基金份额交易产生的变动数	-1,662,819.23	-1,260,404.37	-2,923,223.60
其中：基金申购款	27,776.24	28,385.15	56,161.39
基金赎回款	-1,690,595.47	-1,288,789.52	-2,979,384.99
本期已分配利润	-6,994,754.72	-	-6,994,754.72
本期末	2,965,698.95	3,410,122.51	6,375,821.46

东方红优质甄选一年持有混合 C

项目	已实现部分	未实现部分	未分配利润合计
上年度末	3,266.12	843.59	4,109.71
本期利润	6,031.46	3,681.32	9,712.78
本期基金份额交易产生的变动数	-1,628.28	-1,240.02	-2,868.30
其中：基金申购款	13.48	29.91	43.39
基金赎回款	-1,641.76	-1,269.93	-2,911.69
本期已分配利润	-5,723.76	-	-5,723.76
本期末	1,945.54	3,284.89	5,230.43

6.4.7.13 存款利息收入

单位：人民币元

项目	本期
	2023 年 1 月 1 日至 2023 年 6 月 30 日
活期存款利息收入	9,573.55
定期存款利息收入	-
其他存款利息收入	-
结算备付金利息收入	71,337.69

其他	401.49
合计	81,312.73

6.4.7.14 股票投资收益

6.4.7.14.1 股票投资收益项目构成

单位：人民币元

项目	本期 2023年1月1日至2023年6月30日
股票投资收益——买卖股票差价收入	-2,206,551.63
股票投资收益——赎回差价收入	-
股票投资收益——申购差价收入	-
股票投资收益——证券出借差价收入	-
合计	-2,206,551.63

6.4.7.14.2 股票投资收益——买卖股票差价收入

单位：人民币元

项目	本期 2023年1月1日至2023年6月30日
卖出股票成交总额	72,717,199.32
减：卖出股票成本总额	74,774,009.32
减：交易费用	149,741.63
买卖股票差价收入	-2,206,551.63

6.4.7.14.3 股票投资收益——证券出借差价收入

注：本基金本报告期内无股票投资收益-证券出借差价收入。

6.4.7.15 债券投资收益

6.4.7.15.1 债券投资收益项目构成

单位：人民币元

项目	本期 2023年1月1日至2023年6月30日
债券投资收益——利息收入	11,553,636.68
债券投资收益——买卖债券（债转股及债券到期兑付）差价收入	2,445,882.55
债券投资收益——赎回差价收入	-
债券投资收益——申购差价收入	-
合计	13,999,519.23

6.4.7.15.2 债券投资收益——买卖债券差价收入

单位：人民币元

项目	本期 2023年1月1日至2023年6月30日
卖出债券（债转股及债券到期兑付）成交总	321,193,282.48

额	
减：卖出债券（债转股及债券到期兑付）成本总额	311,527,402.52
减：应计利息总额	7,218,188.02
减：交易费用	1,809.39
买卖债券差价收入	2,445,882.55

6.4.7.15.3 债券投资收益——赎回差价收入

注：本基金本报告期内无债券投资收益-赎回差价收入。

6.4.7.15.4 债券投资收益——申购差价收入

注：本基金本报告期内无债券投资收益-申购差价收入。

6.4.7.16 资产支持证券投资收益

6.4.7.16.1 资产支持证券投资收益项目构成

注：本基金本报告期内无资产支持证券投资收益。

6.4.7.16.2 资产支持证券投资收益——买卖资产支持证券差价收入

注：本基金本报告期内无资产支持证券投资收益-买卖资产支持证券差价收入。

6.4.7.16.3 资产支持证券投资收益——赎回差价收入

注：本基金本报告期内无资产支持证券投资收益-赎回差价收入。

6.4.7.16.4 资产支持证券投资收益——申购差价收入

注：本基金本报告期内无资产支持证券投资收益-申购差价收入。

6.4.7.17 贵金属投资收益

6.4.7.17.1 贵金属投资收益项目构成

注：本基金本报告期内无贵金属投资收益。

6.4.7.17.2 贵金属投资收益——买卖贵金属差价收入

注：本基金本报告期内无贵金属投资收益-买卖贵金属差价收入。

6.4.7.17.3 贵金属投资收益——赎回差价收入

注：本基金本报告期内无贵金属投资收益-赎回差价收入。

6.4.7.17.4 贵金属投资收益——申购差价收入

注：本基金本报告期内无贵金属投资收益-申购差价收入。

6.4.7.18 衍生工具收益

6.4.7.18.1 衍生工具收益——买卖权证差价收入

注：本基金本报告期内无衍生工具收益-买卖权证差价收入。

6.4.7.18.2 衍生工具收益——其他投资收益

注：本基金本报告期内无衍生工具收益-其他投资收益。

6.4.7.19 股利收益

单位：人民币元

项目	本期 2023年1月1日至2023年6月30日
股票投资产生的股利收益	842,056.61
其中：证券出借权益补偿收入	-
基金投资产生的股利收益	-
合计	842,056.61

6.4.7.20 公允价值变动收益

单位：人民币元

项目名称	本期 2023年1月1日至2023年6月30日
1. 交易性金融资产	3,813,349.53
股票投资	2,807,225.98
债券投资	1,006,123.55
资产支持证券投资	-
基金投资	-
贵金属投资	-
其他	-
2. 衍生工具	-
权证投资	-
3. 其他	-
减：应税金融商品公允价值变动产生的预估增值税	-
合计	3,813,349.53

6.4.7.21 其他收入

单位：人民币元

项目	本期 2023年1月1日至2023年6月30日
基金赎回费收入	515.52
合计	515.52

6.4.7.22 信用减值损失

注：本基金本报告期内无信用减值损失。

6.4.7.23 其他费用

单位：人民币元

项目	本期 2023年1月1日至2023年6月30日
审计费用	34,712.18

信息披露费	59,507.37
证券出借违约金	-
证券组合费	393.58
账户维护费	17,550.00
合计	112,163.13

6.4.8 或有事项、资产负债表日后事项的说明

6.4.8.1 或有事项

截至资产负债表日，本基金并无须作披露的或有事项。

6.4.8.2 资产负债表日后事项

本基金的基金管理人于 2023 年 07 月 11 日宣告 2023 年度第二次分红，向截至 2023 年 07 月 13 日止登记在册的全体持有人，按每 10 份 A 类派发红利 0.0350 元，按每 10 份 C 类派发红利 0.0250 元。

6.4.9 关联方关系

6.4.9.1 本报告期存在控制关系或其他重大利害关系的关联方发生变化的情况

本基金本报告期存在控制关系或其他重大利害关系的关联方未发生变化。

6.4.9.2 本报告期与基金发生关联交易的各关联方

关联方名称	与本基金的关系
上海东方证券资产管理有限公司（“东证资管”）	基金管理人、基金销售机构、注册登记机构
中国光大银行股份有限公司（“光大银行”）	基金托管人、基金销售机构
东方证券股份有限公司（“东方证券”）	基金管理人的股东、基金销售机构
上海东证期货有限公司（“东证期货”）	受东方证券控制的公司、基金销售机构

注：下述关联交易均在正常业务范围内按一般商业条款订立。

6.4.10 本报告期及上年度可比期间的关联方交易

6.4.10.1 通过关联方交易单元进行的交易

6.4.10.1.1 股票交易

金额单位：人民币元

关联方名称	本期 2023 年 1 月 1 日至 2023 年 6 月 30 日		上年度可比期间 2022 年 1 月 1 日至 2022 年 6 月 30 日	
	成交金额	占当期股票 成交总额的比 例（%）	成交金额	占当期股票 成交总额的比 例（%）
东方证券	50,438,796.67	57.13	130,415,883.87	87.18

6.4.10.1.2 债券交易

金额单位：人民币元

关联方名称	本期 2023年1月1日至2023年6月30日		上年度可比期间 2022年1月1日至2022年6月30日	
	成交金额	占当期债券 成交总额的比例 (%)	成交金额	占当期债券 成交总额的比例 (%)
东方证券	91,517,526.76	50.69	54,516,198.17	67.59

6.4.10.1.3 债券回购交易

金额单位：人民币元

关联方名称	本期 2023年1月1日至2023年6月30日		上年度可比期间 2022年1月1日至2022年6月30日	
	成交金额	占当期债券回购 成交总额的比例 (%)	成交金额	占当期债券回购 成交总额的比例 (%)
东方证券	5,520,999,000.00	66.08	9,933,653,000.00	88.77

6.4.10.1.4 权证交易

注：本基金本报告期内及上年度可比期间未通过关联方交易单元进行权证交易。

6.4.10.1.5 应支付关联方的佣金

金额单位：人民币元

关联方名称	本期 2023年1月1日至2023年6月30日			
	当期 佣金	占当期佣金总量 的比例 (%)	期末应付佣金余 额	占期末应付佣金 总额的比例 (%)
东方证券	36,938.58	57.30	11,218.59	40.74
关联方名称	上年度可比期间 2022年1月1日至2022年6月30日			
	当期 佣金	占当期佣金总量 的比例 (%)	期末应付佣金余 额	占期末应付佣金 总额的比例 (%)
东方证券	93,720.64	87.14	9,801.44	41.47

注：1. 上述佣金按市场佣金率计算，以扣除由中国证券登记结算有限责任公司收取的证管费和经手费的净额列示。

2. 该类佣金协议的服务范围还包括佣金收取方为本基金提供的证券投资研究成果和市场信息服务等。

6.4.10.2 关联方报酬

6.4.10.2.1 基金管理费

单位：人民币元

项目	本期 2023年1月1日至2023年6	上年度可比期间 2022年1月1日至2022年
----	------------------------	----------------------------

	月 30 日	6 月 30 日
当期发生的基金应支付的管理费	2,338,771.96	4,529,851.25
其中：支付销售机构的客户维护费	916,750.91	1,790,869.32

注：1. 本基金的管理费按前一日基金资产净值的 0.7% 的年费率计提。

管理费的计算方法如下：

$$H = E \times 0.7\% \div \text{当年天数}$$

H 为每日应计提的基金管理费

E 为前一日的基金资产净值

基金管理费每日计算，逐日累计至每月月末，按月支付，由基金管理人向基金托管人发送基金管理费划款指令，基金托管人复核后于次月前 3 个工作日内从基金财产中一次性支付给基金管理人。若遇法定节假日、公休日或不可抗力等，支付日期顺延。

2. 实际支付销售机构的客户维护费以本基金管理人和销售机构对账确认的金额为准。

6.4.10.2.2 基金托管费

单位：人民币元

项目	本期	上年度可比期间
	2023 年 1 月 1 日至 2023 年 6 月 30 日	2022 年 1 月 1 日至 2022 年 6 月 30 日
当期发生的基金应支付的托管费	668,220.49	1,294,243.22

注：本基金的托管费按前一日基金资产净值的 0.2% 的年费率计提。托管费的计算方法如下：

$$H = E \times 0.2\% \div \text{当年天数}$$

H 为每日应计提的基金托管费

E 为前一日的基金资产净值

基金托管费每日计算，逐日累计至每月月末，按月支付，由基金管理人向基金托管人发送基金托管费划款指令，基金托管人复核后于次月前 3 个工作日内从基金财产中一次性支取。若遇法定节假日、公休日或不可抗力等，支付日期顺延。

6.4.10.2.3 销售服务费

单位：人民币元

获得销售服务费的各关联方名称	本期		
	2023 年 1 月 1 日至 2023 年 6 月 30 日		
	当期发生的基金应支付的销售服务费		
	东方红优质甄选一年持有混合 A	东方红优质甄选一年持有混合 C	合计
东证资管	-	491.39	491.39

合计	-	491.39	491.39
获得销售服务费的各关联方 名称	上年度可比期间 2022 年 1 月 1 日至 2022 年 6 月 30 日		
	当期发生的基金应支付的销售服务费		
	东方红优质甄选一年持有混合 A	东方红优质甄选一年持有混合 C	合计
东证资管	-	41.80	41.80
合计	-	41.80	41.80

注：（1）根据《关于东方红优质甄选一年持有期混合型证券投资基金增加 C 类基金份额及修改基金合同和托管协议的公告》，本基金自 2021 年 10 月 28 日(含)起增加 C 类基金份额。

（2）本基金 C 类份额的销售服务费率按前一日 C 类基金资产净值的 0.30%的年费率计提。C 类基金份额的销售服务费计提的计算公式如下：

$$H = E \times 0.30\% \div \text{当年天数}$$

H 为每日 C 类基金份额应计提的基金销售服务费

E 为前一日 C 类基金份额的基金资产净值

基金销售服务费每日计提，逐日累计至每月月末，按月支付。若遇法定节假日、公休日等，支付日期顺延。

6.4.10.3 与关联方进行银行间同业市场的债券(含回购)交易

注：本基金本报告期内及上年度可比期间未与关联方进行银行间同业市场的债券（含回购）交易。

6.4.10.4 报告期内转融通证券出借业务发生重大关联交易事项的说明

6.4.10.4.1 与关联方通过约定申报方式进行的适用固定期限费率的证券出借业务的情况

注：本基金本报告期内及上年度可比期间未有与关联方通过约定申报方式进行的适用固定期限费率的证券出借业务的情况。

6.4.10.4.2 与关联方通过约定申报方式进行的适用市场化期限费率的证券出借业务的情况

注：本基金本报告期内及上年度可比期间未有与关联方通过约定申报方式进行的适用市场化期限费率的证券出借业务的情况。

6.4.10.5 各关联方投资本基金的情况

6.4.10.5.1 报告期内基金管理人运用固有资金投资本基金的情况

注：本基金本报告期内及上年度可比期间基金管理人未运用固有资金投资本基金。

6.4.10.5.2 报告期末除基金管理人之外的其他关联方投资本基金的情况

注：本基金本报告期末及上年度末除基金管理人之外的其他关联方未投资本基金。

6.4.10.6 由关联方保管的银行存款余额及当期产生的利息收入

单位：人民币元

关联方名称	本期 2023年1月1日至2023年6月30日		上年度可比期间 2022年1月1日至2022年6月30日	
	期末余额	当期利息收入	期末余额	当期利息收入
光大银行	671,935.09	9,573.55	4,995,241.51	31,868.42

注：本基金的银行存款由基金托管人光大银行保管，按银行同业利率计息。

6.4.10.7 本基金在承销期内参与关联方承销证券的情况

注：本基金本报告期内及上年度可比期间未在承销期内参与关联方承销的证券。

6.4.10.8 其他关联交易事项的说明

本基金用于期货交易结算的资金分别存放于东证期货的结算账户和保证金账户中，结算备付金按协议利率计息，存出保证金不计息。于2023年6月30日，本基金的结算备付金余额（不含应计利息）为1,017.98元，无存出保证金（2022年12月31日：结算备付金1,010.30元，无存出保证金）；于2023年上半年，本基金当期结算备付金利息收入7.64元（2022年同期：3.63元）。

6.4.11 利润分配情况

单位：人民币元

东方红优质甄选一年持有混合 A								
序号	权益 登记日	除息日		每 10 份基 金份额分 红数	现金形 式 发放总 额	再投资形 式 发放总额	本期利 润分配 合计	备注
		场内	场外					
1	2023年1月10日	-	2023年1月10日	0.0340	2,403,290.76	189,560.95	2,592,851.71	-
2	2023年4月11日	-	2023年4月11日	0.0680	4,016,403.39	385,499.62	4,401,903.01	-
合计	-	-	-	0.1020	6,419,694.15	575,060.57	6,994,754.72	-
东方红优质甄选一年持有混合 C								
序号	权益 登记日	除息日		每 10 份基 金份额分 红数	现金形 式 发放总 额	再投资形 式 发放总额	本期利 润分配 合计	备注
		场内	场外					
1	2023年1月10日	-	2023年1月10日	0.0260	1,024.91	899.15	1,924.06	-
2	2023年4月	-	2023年4月	0.0650	1,711.12	2,088.58	3,799.70	-

	月 11 日		11 日					
合计	-	-	-	0.0910	2,736.03	2,987.73	5,723.76	-

注：本基金于资产负债表日之后、中期报告批准报出日之前批准、公告或实施的利润分配情况请参见资产负债表日后事项。

6.4.12 期末（2023 年 6 月 30 日）本基金持有的流通受限证券

6.4.12.1 因认购新发/增发证券而于期末持有的流通受限证券

注：本基金无因认购新发/增发证券而于期末持有的流通受限证券。

6.4.12.2 期末持有的暂时停牌等流通受限股票

注：本基金本报告期末未持有暂时停牌等流通受限股票。

6.4.12.3 期末债券正回购交易中作为抵押的债券

6.4.12.3.1 银行间市场债券正回购

注：本基金本报告期末无从事银行间市场债券正回购交易形成的卖出回购证券款余额。

6.4.12.3.2 交易所市场债券正回购

截至本报告期末 2023 年 06 月 30 日止，基金从事证券交易所债券正回购交易形成的卖出回购证券款余额 140,106,437.45 元，于 2023 年 07 月 04 日先后到期。该类交易要求本基金在回购期内持有的证券交易所交易的债券和/或在新质押式回购下转入质押库的债券，按证券交易所规定的比例折算为标准券后，不低于债券回购交易的余额。

6.4.12.4 期末参与转融通证券出借业务的证券

注：本基金本报告期末无参与转融通证券出借业务的证券。

6.4.13 金融工具风险及管理

6.4.13.1 风险管理政策和组织架构

本基金金融工具的风险主要包括：信用风险、流动性风险、市场风险。本基金管理人制定了相应政策和程序来识别及分析这些风险，并设定适当的风险限额及内部控制流程，通过可靠的管理及信息系统持续监控上述各类风险。本基金管理人奉行全面风险管理体系的建设，在董事会下设立合规与风险管理委员会，负责对合规管理和风险管理的总体目标、基本政策进行审议并提出意见；对合规管理和风险管理的机构设置及其职责进行审议并提出意见；对需董事会审议的重大决策的风险和重大风险的解决方案进行评估并提出意见；对需董事会审议的合规报告和风险评估报告进行审议并提出意见等。在经营层面设立风险控制委员会，负责指导、协调和监督各职能部门和各业务单元开展风险管理工作；根据董事会制定的风险管理原则制订相关风险控制政策，使公司整体业务发展战略与风险承受能力保持相当；督促各职能部门在日常工作中识别各项业务

所涉及各类重大风险，组织对重大事件、重大决策和重要业务流程的风险进行评估，就相关解决方案进行评审；督促各职能部门识别和评估新产品、新业务的风险，就相关控制措施进行评审；督促各职能部门重点关注内控机制薄弱环节和可能给公司带来重大损失的事件，审议并决定相应的控制措施和解决方案；根据公司风险管理总体策略和各职能部门与业务单元职责分工，指导实施风险应对方案；审议公司投资授权有关的风险控制方案等。

6.4.13.2 信用风险

信用风险是指基金在交易过程中因交易对手未履行合约责任，或者基金所投资证券之发行人出现违约、拒绝支付到期本息等情况，导致基金资产损失和收益变化的风险。

本基金的基金管理人在交易前对交易对手的资信状况进行了充分的评估。本基金的银行存款存放在本基金的托管行光大银行，因而与银行存款相关的信用风险不重大。本基金在交易所进行的交易均以中国证券登记结算有限责任公司为交易对手完成证券交收和款项清算，违约风险可能性很小；在银行间同业市场进行交易前均对交易对手进行信用评估并对证券交割方式进行限制以控制相应的信用风险。

本基金的基金管理人建立了信用风险管理流程，通过对投资品种信用等级评估来控制证券发行人的信用风险，且通过分散化投资以分散信用风险。

本基金债券投资的信用评级情况按《中国人民银行信用评级管理指导意见》设定的标准统计及汇总。

6.4.13.2.1 按短期信用评级列示的债券投资

单位：人民币元

短期信用评级	本期末 2023年6月30日	上年度末 2022年12月31日
A-1	6,112,288.52	-
A-1 以下	-	-
未评级	30,281,520.22	-
合计	36,393,808.74	-

注：债券评级取自第三方评级机构的债项评级。

6.4.13.2.2 按短期信用评级列示的资产支持证券投资

注：本基金本报告期末及上年度末无按短期信用评级列示的资产支持证券投资。

6.4.13.2.3 按短期信用评级列示的同业存单投资

单位：人民币元

短期信用评级	本期末 2023年6月30日	上年度末 2022年12月31日
A-1	-	-

A-1 以下	-	-
未评级	-	19,924,247.25
合计	-	19,924,247.25

6.4.13.2.4 按长期信用评级列示的债券投资

单位：人民币元

长期信用评级	本期末 2023 年 6 月 30 日	上年度末 2022 年 12 月 31 日
AAA	415,259,137.08	603,370,823.00
AAA 以下	66,571,053.18	81,335,334.80
未评级	132,398,724.19	131,697,656.98
合计	614,228,914.45	816,403,814.78

注：债券评级取自第三方评级机构的债项评级。

6.4.13.2.5 按长期信用评级列示的资产支持证券投资

注：本基金本报告期末及上年度末无按长期信用评级列示的资产支持证券投资。

6.4.13.2.6 按长期信用评级列示的同业存单投资

注：本基金本报告期末及上年度末无按长期信用评级列示的同业存单投资。

6.4.13.3 流动性风险

流动性风险是指基金在履行与金融负债有关的义务时遇到资金短缺的风险。本基金的流动性风险一方面来自于基金份额持有人可于开放日要求赎回其持有的基金份额，另一方面来自于投资品种所处的交易市场不活跃而带来的变现困难或因投资集中而无法在市场出现剧烈波动的情况下以合理的价格变现。

针对兑付赎回资金的流动性风险，本基金的基金管理人于开放日对本基金的申购赎回情况进行严密监控并预测流动性需求，保持基金投资组合中的可用现金头寸与之相匹配。本基金的基金管理人在基金合同中设计了巨额赎回条款，约定在非常情况下赎回申请的处理方式，控制因开放申购赎回模式带来的流动性风险，有效保障基金持有人利益。

于 2023 年 06 月 30 日，除卖出回购金融资产款余额中有 140,106,437.45 元将在一个月以内到期且计息（该利息金额不重大）外，本基金所承担的其他金融负债的合同约定到期日均为一个月以内且不计息，可赎回基金份额净值（净资产）无固定到期日且不计息，因此账面余额约为未折现的合约到期现金流量。

6.4.13.3.1 报告期内本基金组合资产的流动性风险分析

本基金的基金管理人在基金运作过程中严格按照《公开募集证券投资基金运作管理办法》且于基金开放日内按照《公开募集开放式证券投资基金流动性风险管理规定》等法规的要求对本基金组合资产的流动性风险进行管理，通过对本基金的组合持仓集中度指标、流通受限制的投资品

种比例以及组合在短时间内变现能力的综合指标等流动性指标进行持续的监测和分析。

本基金投资于一家公司发行的证券市值不超过基金资产净值的 10%，且本基金与由本基金的基金管理人管理的其他基金共同持有一家上市公司发行的证券不得超过该证券的 10%。于开放日内，本基金与由本基金的基金管理人管理的其他开放式基金共同持有一家上市公司发行的可流通股不得超过该上市公司可流通股票的 15%，本基金与由本基金的基金管理人管理的全部投资组合持有一家上市公司发行的可流通股，不得超过该上市公司可流通股票的 30%（完全按照有关指数构成比例进行证券投资的开放式基金及中国证监会认定的特殊投资组合不受上述比例限制）。

本基金所持部分证券在证券交易所上市，其余亦可在银行间同业市场交易，部分基金资产流通暂时受限制不能自由转让的情况参见附注 6.4.12。此外，本基金可通过卖出回购金融资产方式借入短期资金应对流动性需求，其上限一般不超过基金持有的债券投资的公允价值。本基金主动投资于流动性受限资产的市值合计不得超过基金资产净值的 15%。于 2023 年 06 月 30 日，本基金投资于流动性受限资产的市值合计未超过基金资产净值的 15%。

于开放日内，本基金的基金管理人每日对基金组合资产中 7 个工作日可变现资产的可变现价值进行审慎评估与测算，确保每日确认的净赎回申请不得超过 7 个工作日可变现资产的可变现价值。于 2023 年 06 月 30 日，本基金组合资产中 7 个工作日可变现资产的账面价值超过经确认的当日净赎回金额。

同时，本基金的基金管理人通过合理分散逆回购交易的到期日与交易对手的集中度；按照穿透原则对交易对手的财务状况、偿付能力及杠杆水平等进行必要的尽职调查与严格的准入管理，以及对不同的交易对手实施交易额度管理并进行动态调整等措施严格管理本基金从事逆回购交易的流动性风险和交易对手风险。此外，本基金的基金管理人建立了逆回购交易质押品管理制度：根据质押品的资质确定质押率水平；持续监测质押品的风险状况与价值变动以确保质押品按公允价值计算足额；并在与私募类证券资管产品及中国证监会认定的其他主体为交易对手开展逆回购交易时，可接受质押品的资质要求与基金合同约定的投资范围保持一致。

6.4.13.4 市场风险

市场风险是指基金所持金融工具的公允价值或未来现金流量因所处市场各类价格因素的变动而发生波动的风险，包括利率风险、外汇风险和其他价格风险。

6.4.13.4.1 利率风险

利率风险是指金融工具的公允价值或未来现金流量受市场利率变动而发生波动的风险。利率敏感性金融工具均面临由于市场利率上升而导致公允价值下降的风险，其中浮动利率类金融工具还面临每个付息期间结束根据市场利率重新定价时对于未来现金流影响的风险。

本基金的基金管理人定期对本基金面临的利率敏感性缺口进行监控，并通过调整投资组合的久期等方法对上述利率风险进行管理。

本基金投资于交易所及银行间市场交易的固定收益品种比重较大，此外还持有银行存款、结算备付金和存出保证金等利率敏感性资产，因此存在相应的利率风险。

6.4.13.4.1.1 利率风险敞口

单位：人民币元

本期末 2023年 6月30日	1个月以内	1-3个月	3个月-1年	1-5年	5年以上	不计息	合计
资产							
银行存款	671,935.09	-	-	-	-	-	671,935.09
结算备付金	3,705,331.60	-	-	-	-	-	3,705,331.60
存出保证金	31,887.07	-	-	-	-	-	31,887.07
交易性金融资产	-	174,896,048.23	104,867,461.51	370,859,213.45	-	57,708,802.80	708,331,525.99
应收股利	-	-	-	-	-	7,397.65	7,397.65
应	29.98	-	-	-	-	257.94	287.92

收申购款						
应收清算款	-	-	-	-	1,439,901.68	1,439,901.68
资产总计	4,409,183.74	174,896,048.23	104,867,461.51	370,859,213.45	59,156,360.07	714,188,267.00
负债						
应付赎回款	-	-	-	-	842,922.26	842,922.26
应付管理人报酬	-	-	-	-	336,381.66	336,381.66
应付托管费	-	-	-	-	96,109.03	96,109.03
卖出回购金融资产款	140,106,437.45	-	-	-	-	140,106,437.45
应付销售	-	-	-	-	137.71	137.71

服务 费							
应 交 税 费	-	-	-	-	-	42,025.56	42,025.56
其 他 负 债	-	-	-	-	-	123,145.35	123,145.35
负 债 总 计	140,106,437.45	-	-	-	-	1,440,721.57	141,547,159.02
利 率 敏 感 度 缺 口	-135,697,253.71	174,896,048.23	104,867,461.51	370,859,213.45	-	57,715,638.50	572,641,107.98
上 年 度 末 202 2年 12 月 31 日	1个月以内	1-3个月	3个月-1年	1-5年	5 年 以 上	不 计 息	合 计
资 产							
银 行 存 款	431,164.36	-	-	-	-	-	431,164.36
结 算 备 付 金	14,720,390.14	-	-	-	-	-	14,720,390.14
存 出	70,992.69	-	-	-	-	-	70,992.69

保证金							
交易性金融资产		56,945,454.10	366,343,982.48	413,038,625.45		113,788,960.25	950,117,022.28
应收申购款	59.96					327.38	387.34
应收清算款						3,799,985.53	3,799,985.53
资产总计	15,222,607.15	56,945,454.10	366,343,982.48	413,038,625.45		117,589,273.16	969,139,942.34
负债							
应付赎回款						3,500,989.22	3,500,989.22
应付管理人报酬						472,489.83	472,489.83
应付托管费						134,997.10	134,997.10
应付						800,480.51	800,480.51

清算款						
卖出回购金融资产款	184,842,617.26	-	-	-	-	184,842,617.26
应付销售服务费	-	-	-	-	200.80	200.80
应交税费	-	-	-	-	57,919.13	57,919.13
其他负债	-	-	-	-	240,954.89	240,954.89
负债总计	184,842,617.26	-	-	-	5,208,031.48	190,050,648.74
利率敏感度缺口	-169,620,010.11	56,945,454.10	366,343,982.48	413,038,625.45	112,381,241.68	779,089,293.60

注：表中所示为本基金资产及负债的账面价值，并按照合同约定的利率重新定价日或到期日孰早者予以分类。

6.4.13.4.1.2 利率风险的敏感性分析

假设	除市场利率以外的其他市场变量保持不变	
分析	相关风险变量的变	对资产负债表日基金资产净值的

	动	影响金额（单位：人民币元）	
		本期末（2023 年 6 月 30 日）	上年度末（2022 年 12 月 31 日）
	1. 市场利率下降 25 个基点	2,489,266.74	3,238,640.12
	2. 市场利率上升 25 个基点	-2,468,463.45	-3,212,320.35

6.4.13.4.2 外汇风险

外汇风险是指金融工具的公允价值或未来现金流量因外汇汇率变动而发生波动的风险。本基金持有不以记账本位币计价的资产，因此存在相应的外汇风险。本基金管理人每日对本基金的外汇头寸进行监控。

6.4.13.4.2.1 外汇风险敞口

单位：人民币元

项目	本期末 2023 年 6 月 30 日			
	美元 折合人民币 元	港币 折合人民币元	其他币种 折合人民币元	合计
以外币计价的资产				
交易性金融资产	-	4,563,948.86	-	4,563,948.86
资产合计	-	4,563,948.86	-	4,563,948.86
以外币计价的负债				
负债合计	-	-	-	-
资产负债表外汇 风险敞口净额	-	4,563,948.86	-	4,563,948.86
项目	上年度末 2022 年 12 月 31 日			
	美元 折合人民币 元	港币 折合人民币元	其他币种 折合人民币元	合计
以外币计价的资产				
交易性金融资产	-	11,345,388.57	-	11,345,388.57
资产合计	-	11,345,388.57	-	11,345,388.57

以外币计价的负债				
负债合计	-	-	-	-
资产负债表外汇风险敞口净额	-	11,345,388.57	-	11,345,388.57

6.4.13.4.2.2 外汇风险的敏感性分析

假设	除汇率外其他市场变量保持不变		
分析	相关风险变量的变动	对资产负债表日基金资产净值的影响金额（单位：人民币元）	
		本期末（2023年6月30日）	上年度末（2022年12月31日）
	1、港币相对人民币升值5%	228,197.44	567,269.43
	2、港币相对人民币贬值5%	-228,197.44	-567,269.43

6.4.13.4.3 其他价格风险

本基金承受的其他价格风险，主要是基金所持金融工具的公允价值或未来现金流量因除市场利率和外汇汇率以外的市场价格因素变动而发生波动的风险。本基金的其他价格风险，主要受到证券交易所上市或银行间同业市场交易的证券涨跌趋势的影响，由所持有的金融工具的公允价值决定。本基金通过投资组合的分散化降低其他价格风险，并且本基金管理人每日对本基金所持有的证券价格实施监控，通过组合估值、行业配置分析等进行其他价格风险管理。

6.4.13.4.3.1 其他价格风险敞口

金额单位：人民币元

项目	本期末 2023年6月30日		上年度末 2022年12月31日	
	公允价值	占基金资产净值比例（%）	公允价值	占基金资产净值比例（%）
交易性金融资产—股票投资	57,708,802.80	10.08	113,788,960.25	14.61
交易性金融资产—基金投资	-	-	-	-
交易性金融资产—贵金属投资	-	-	-	-
衍生金融资产—权证投资	-	-	-	-

其他	-	-	-	-
合计	57,708,802.80	10.08	113,788,960.25	14.61

6.4.13.4.3.2 其他价格风险的敏感性分析

假设	除沪深 300 指数以外的其他市场变量保持不变		
分析	相关风险变量的变动	对资产负债表日基金资产净值的影响金额（单位：人民币元）	
		本期末（2023 年 6 月 30 日）	上年度末（2022 年 12 月 31 日）
	1. 沪深 300 指数上升 5%	2,752,574.29	6,225,509.08
2. 沪深 300 指数下降 5%	-2,752,574.29	-6,225,509.08	

注：本基金管理人运用资产-资本定价模型（CAPM）对本基金的其他价格风险进行分析。上表为其其他价格风险的敏感性分析，反映了在其他变量不变的假设下，股票市场指数（沪深 300）价格发生合理、可能的变动时，将对基金净值产生的影响。

6.4.14 公允价值

6.4.14.1 金融工具公允价值计量的方法

公允价值计量结果所属的层次，由对公允价值计量整体而言具有重要意义的输入值所属的最低层次决定：

第一层次：相同资产或负债在活跃市场上未经调整的报价。

第二层次：除第一层次输入值外相关资产或负债直接或间接可观察的输入值。

第三层次：相关资产或负债的不可观察输入值。

6.4.14.2 持续的以公允价值计量的金融工具

6.4.14.2.1 各层次金融工具的公允价值

单位：人民币元

公允价值计量结果所属的层次	本期末 2023 年 6 月 30 日	上年度末 2022 年 12 月 31 日
第一层次	95,746,918.57	145,569,656.04
第二层次	612,584,607.42	802,461,620.64
第三层次	-	2,085,745.60

合计	708,331,525.99	950,117,022.28
----	----------------	----------------

6.4.14.2.2 公允价值所属层次间的重大变动

本基金以导致各层次之间转换的事项发生日为确认各层次之间转换的时点。

对于证券交易所上市的股票和债券，若出现重大事项停牌、交易不活跃(包括涨跌停时的交易不活跃)、或属于非公开发行等情况，本基金不会于停牌日至交易恢复活跃日期间、交易不活跃期间及限售期间将相关股票和债券的公允价值列入第一层次；并根据估值调整中采用的不可观察输入值对于公允价值的影响程度，确定相关股票、债券和基金的公允价值应属第二层次还是第三层次。

6.4.14.3 非持续的以公允价值计量的金融工具的说明

于 2023 年 06 月 30 日，本基金未持有非持续的以公允价值计量的金融资产(2022 年 12 月 31 日：同)。

6.4.14.4 不以公允价值计量的金融工具的相关说明

不以公允价值计量的金融资产和负债主要包括应收款项和其他金融负债，其账面价值与公允价值相差很小。

6.4.15 有助于理解和分析会计报表需要说明的其他事项

截至资产负债表日，本基金无需要说明的其他重要事项。

§ 7 投资组合报告

7.1 期末基金资产组合情况

金额单位：人民币元

序号	项目	金额	占基金总资产的比例 (%)
1	权益投资	57,708,802.80	8.08
	其中：股票	57,708,802.80	8.08
2	基金投资	-	-
3	固定收益投资	650,622,723.19	91.10
	其中：债券	650,622,723.19	91.10
	资产支持证券	-	-
4	贵金属投资	-	-
5	金融衍生品投资	-	-
6	买入返售金融资产	-	-
	其中：买断式回购的买入返售金融资产	-	-
7	银行存款和结算备付金合计	4,377,266.69	0.61
8	其他各项资产	1,479,474.32	0.21
9	合计	714,188,267.00	100.00

注：1、本基金本报告期末通过港股通交易机制投资的港股公允价值为 4,563,948.86 元人民币，占期末基金资产净值比例 0.80%。

2、本基金本报告期末无参与转融通证券出借业务的证券。

7.2 报告期末按行业分类的股票投资组合

7.2.1 报告期末按行业分类的境内股票投资组合

金额单位：人民币元

代码	行业类别	公允价值（元）	占基金资产净值比例（%）
A	农、林、牧、渔业	-	-
B	采矿业	2,854,326.00	0.50
C	制造业	28,787,961.94	5.03
D	电力、热力、燃气及水生产和供应业	2,315,000.00	0.40
E	建筑业	2,462,500.00	0.43
F	批发和零售业	1,480,000.00	0.26
G	交通运输、仓储和邮政业	-	-
H	住宿和餐饮业	-	-
I	信息传输、软件和信息技术服务业	3,991,606.00	0.70
J	金融业	8,589,660.00	1.50
K	房地产业	2,663,800.00	0.47
L	租赁和商务服务业	-	-
M	科学研究和技术服务业	-	-
N	水利、环境和公共设施管理业	-	-
O	居民服务、修理和其他服务业	-	-
P	教育	-	-
Q	卫生和社会工作	-	-
R	文化、体育和娱乐业	-	-
S	综合	-	-
	合计	53,144,853.94	9.28

7.2.2 报告期末按行业分类的港股通投资股票投资组合

行业类别	公允价值（人民币）	占基金资产净值比例（%）
10 能源	-	-
15 原材料	-	-
20 工业	-	-
25 可选消费	1,476,090.00	0.26
30 主要消费	-	-
35 医药卫生	-	-
40 金融	-	-
45 信息技术	-	-

50 通信服务	3,087,858.86	0.54
55 公用事业	-	-
60 房地产	-	-
合计	4,563,948.86	0.80

注：以上分类采用中证行业分类标准。

7.3 期末按公允价值占基金资产净值比例大小排序的所有股票投资明细

金额单位：人民币元

序号	股票代码	股票名称	数量（股）	公允价值（元）	占基金资产净值比例（%）
1	002475	立讯精密	95,300	3,092,485.00	0.54
2	00700	腾讯控股	10,100	3,087,858.86	0.54
3	002493	荣盛石化	260,000	3,026,400.00	0.53
4	300122	智飞生物	67,000	2,961,400.00	0.52
5	601658	邮储银行	600,000	2,934,000.00	0.51
6	600887	伊利股份	100,000	2,832,000.00	0.49
7	000002	万科 A	190,000	2,663,800.00	0.47
8	600941	中国移动	28,400	2,649,720.00	0.46
9	601186	中国铁建	250,000	2,462,500.00	0.43
10	601318	中国平安	50,000	2,320,000.00	0.41
11	600011	华能国际	250,000	2,315,000.00	0.40
12	600426	华鲁恒升	75,400	2,309,502.00	0.40
13	600938	中国海油	120,000	2,174,400.00	0.38
14	002142	宁波银行	74,200	1,877,260.00	0.33
15	603939	益丰药房	40,000	1,480,000.00	0.26
16	02020	安踏体育	20,000	1,476,090.00	0.26
17	002832	比音勒芬	41,400	1,465,974.00	0.26
18	600183	生益科技	85,000	1,207,000.00	0.21
19	300894	火星人	45,000	1,149,300.00	0.20
20	603605	珀莱雅	10,000	1,124,000.00	0.20
21	300274	阳光电源	9,000	1,049,670.00	0.18
22	601966	玲珑轮胎	46,900	1,042,118.00	0.18
23	300750	宁德时代	4,500	1,029,555.00	0.18
24	002311	海大集团	20,000	936,800.00	0.16
25	300033	同花顺	5,000	876,400.00	0.15
26	002078	太阳纸业	80,000	855,200.00	0.15
27	301101	明月镜片	20,000	820,600.00	0.14
28	688301	奕瑞科技	2,651	748,721.93	0.13
29	002153	石基信息	52,000	728,000.00	0.13
30	300661	圣邦股份	8,320	683,321.60	0.12
31	601899	紫金矿业	59,800	679,926.00	0.12
32	603290	斯达半导	3,000	645,600.00	0.11
33	002436	兴森科技	40,000	620,000.00	0.11
34	688111	金山办公	1,300	613,886.00	0.11

35	600276	恒瑞医药	12,500	598,750.00	0.10
36	601528	瑞丰银行	120,000	582,000.00	0.10
37	688273	麦澜德	15,583	576,726.83	0.10
38	301277	新天地	658	12,837.58	0.00

注：对于同时在 A+H 股上市 的股票，合并计算公允价值参与排序，并按照不同股票分别披露。

7.4 报告期内股票投资组合的重大变动

7.4.1 累计买入金额超出期初基金资产净值 2%或前 20 名的股票明细

金额单位：人民币元

序号	股票代码	股票名称	本期累计买入金额	占期初基金资产净值比例(%)
1	601995	中金公司	1,793,907.00	0.23
2	601528	瑞丰银行	1,303,068.00	0.17
3	09922	九毛九	1,279,480.00	0.16
4	300750	宁德时代	1,086,014.00	0.14
5	300033	同花顺	1,025,824.00	0.13
6	300274	阳光电源	1,019,013.00	0.13
7	688800	瑞可达	967,671.92	0.12
8	002311	海大集团	817,906.00	0.10
9	603939	益丰药房	725,562.00	0.09
10	601899	紫金矿业	714,840.00	0.09
11	688301	奕瑞科技	658,731.56	0.08
12	688273	麦澜德	641,054.15	0.08
13	600276	恒瑞医药	605,029.00	0.08
14	00700	腾讯控股	458,009.26	0.06
15	002142	宁波银行	441,219.00	0.06
16	603605	珀莱雅	397,812.00	0.05
17	688187	时代电气	389,456.88	0.05
18	002493	荣盛石化	380,821.00	0.05
19	600426	华鲁恒升	314,827.00	0.04
20	02020	安踏体育	287,386.92	0.04

注：“本期累计买入金额”按买入成交金额（成交单价乘以成交数量）填列，不考虑相关交易费用。

7.4.2 累计卖出金额超出期初基金资产净值 2%或前 20 名的股票明细

金额单位：人民币元

序号	股票代码	股票名称	本期累计卖出金额	占期初基金资产净值比例(%)
1	601186	中国铁建	3,621,432.00	0.46
2	600048	保利发展	3,394,637.00	0.44
3	600941	中国移动	3,379,010.00	0.43
4	000776	广发证券	3,288,867.00	0.42
5	00700	腾讯控股	2,627,907.57	0.34
6	601318	中国平安	2,602,159.00	0.33

7	601658	邮储银行	2,483,367.00	0.32
8	600887	伊利股份	2,399,961.00	0.31
9	03690	美团-W	2,381,143.12	0.31
10	600176	中国巨石	2,320,666.00	0.30
11	002493	荣盛石化	2,241,811.50	0.29
12	002807	江阴银行	2,235,763.00	0.29
13	002475	立讯精密	2,148,514.24	0.28
14	300760	迈瑞医疗	1,828,655.00	0.23
15	600183	生益科技	1,705,491.00	0.22
16	688041	海光信息	1,694,778.00	0.22
17	002311	海大集团	1,664,549.00	0.21
18	601995	中金公司	1,515,242.00	0.19
19	002966	苏州银行	1,475,602.00	0.19
20	002223	鱼跃医疗	1,465,897.00	0.19

注：“本期累计卖出金额”按卖出成交金额（成交单价乘以成交数量）填列，不考虑相关交易费用。

7.4.3 买入股票的成本总额及卖出股票的收入总额

单位：人民币元

买入股票成本（成交）总额	15,886,625.89
卖出股票收入（成交）总额	72,717,199.32

注：“买入股票成本（成交）总额”和“卖出股票收入（成交）总额”按买卖成交金额（成交单价乘以成交数量）填列，不考虑相关交易费用。

7.5 期末按债券品种分类的债券投资组合

金额单位：人民币元

序号	债券品种	公允价值	占基金资产净值比例（%）
1	国家债券	-	-
2	央行票据	-	-
3	金融债券	205,116,899.73	35.82
	其中：政策性金融债	41,142,630.14	7.18
4	企业债券	325,379,361.04	56.82
5	企业短期融资券	36,393,808.74	6.36
6	中期票据	45,694,537.91	7.98
7	可转债（可交换债）	38,038,115.77	6.64
8	同业存单	-	-
9	其他	-	-
10	合计	650,622,723.19	113.62

7.6 期末按公允价值占基金资产净值比例大小排序的前五名债券投资明细

金额单位：人民币元

序号	债券代码	债券名称	数量（张）	公允价值	占基金资产净值比例（%）
1	149189	20 大悦 01	400,000	41,208,924.93	7.20
2	200407	20 农发 07	400,000	41,142,630.14	7.18

3	112457	16 魏桥 05	300,000	30,937,134.25	5.40
4	188851	21 兴杭 02	300,000	30,850,734.25	5.39
5	175099	20 国君 G5	300,000	30,811,726.03	5.38

7.7 期末按公允价值占基金资产净值比例大小排序的所有资产支持证券投资明细

注：本基金本报告期末未持有资产支持证券。

7.8 报告期末按公允价值占基金资产净值比例大小排序的前五名贵金属投资明细

注：本基金本报告期末未持有贵金属。

7.9 期末按公允价值占基金资产净值比例大小排序的前五名权证投资明细

注：本基金本报告期末未持有权证。

7.10 本基金投资股指期货的投资政策

本基金投资股指期货将根据风险管理的原则，以套期保值为目的，以回避市场风险。故股指期货空头的合约价值主要与股票组合的多头价值相对应。基金管理人通过动态管理股指期货合约数量，以萃取相应股票组合的超额收益。

7.11 报告期末本基金投资的国债期货交易情况说明

7.11.1 本期国债期货投资政策

本基金投资国债期货将根据风险管理原则，以套期保值为目的，以回避市场风险。故国债期货空头的合约价值主要与债券组合的多头价值相对应。基金管理人通过动态管理国债期货合约数量，以萃取相应债券组合的超额收益。

7.11.2 本期国债期货投资评价

本基金本报告期末进行国债期货投资。

7.12 投资组合报告附注

7.12.1 基金投资的前十名证券的发行主体本期是否出现被监管部门立案调查，或在报告编制日前一年内受到公开谴责、处罚的情形

本基金投资的前十名证券发行主体中，中信证券股份有限公司在报告编制日前一年内曾受到中国人民银行的处罚；国泰君安证券股份有限公司在报告编制日前一年内曾受到中国人民银行上海分行的处罚。

本基金对上述证券的投资决策程序符合基金合同及公司制度的相关规定，本基金管理人会对上述证券继续保持跟踪研究。

本基金持有的前十名证券中其余证券的发行主体本期未出现被监管部门立案调查，或在报告编制日前一年内受到公开谴责、处罚的情形。

7.12.2 基金投资的前十名股票是否超出基金合同规定的备选股票库

本基金投资的前十名股票未超出基金合同规定的备选股票库。

7.12.3 期末其他各项资产构成

单位：人民币元

序号	名称	金额
1	存出保证金	31,887.07
2	应收清算款	1,439,901.68
3	应收股利	7,397.65
4	应收利息	-
5	应收申购款	287.92
6	其他应收款	-
7	待摊费用	-
8	其他	-
9	合计	1,479,474.32

7.12.4 期末持有的处于转股期的可转换债券明细

金额单位：人民币元

序号	债券代码	债券名称	公允价值	占基金资产净值比例 (%)
1	113042	上银转债	19,886,884.53	3.47
2	110059	浦发转债	12,971,072.88	2.27
3	113021	中信转债	5,180,158.36	0.90

7.12.5 期末前十名股票中存在流通受限情况的说明

注：本基金本报告期末前十名股票中未存在流通受限情况。

7.12.6 投资组合报告附注的其他文字描述部分

由于四舍五入的原因，投资组合报告中市值占净值比例的分项之和与合计项之间可能存在尾差。

§ 8 基金份额持有人信息

8.1 期末基金份额持有人户数及持有人结构

份额单位：份

份额级别	持有人户数 (户)	户均持有的基金份额	持有人结构			
			机构投资者		个人投资者	
			持有份额	占总份额比例 (%)	持有份额	占总份额比例 (%)
东方红优质甄选一年持有混	7,384	76,613.41	-	-	565,713,433.23	100.00

合 A						
东方红优质甄选一年持有混合 C	183	2,987.01	-	-	546,622.86	100.00
合计	7,567	74,832.83	-	-	566,260,056.09	100.00

注：分类基金机构/个人投资者持有份额占总份额比例的计算中，对下属分类基金，比例的分母采用各自类别的份额，对合计数，比例的分母采用下属分类基金份额的合计数（即期末基金份额总额）。

8.2 期末基金管理人的从业人员持有本基金的情况

项目	份额级别	持有份额总数（份）	占基金总份额比例（%）
基金管理人所有从业人员持有本基金	东方红优质甄选一年持有混合 A	1,155,394.14	0.20
	东方红优质甄选一年持有混合 C	300,347.36	54.95
	合计	1,455,741.50	0.26

注：分类基金管理人的从业人员持有基金占基金总份额比例的计算中，对下属分类基金，比例的分母采用各自类别的份额，对合计数，比例的分母采用下属分类基金份额的合计数（即期末基金份额总额）。

8.3 期末基金管理人的从业人员持有本开放式基金份额总量区间情况

项目	份额级别	持有基金份额总量的数量区间（万份）
本公司高级管理人员、基金投资和研究部门负责人持有本开放式基金	东方红优质甄选一年持有混合 A	0
	东方红优质甄选一年持有混合 C	0
	合计	0
本基金基金经理持有本开放式基金	东方红优质甄选一年持有混合 A	>100
	东方红优质甄选一年持有混合 C	10~50
	合计	>100

§ 9 开放式基金份额变动

单位：份

项目	东方红优质甄选一年持有混合 A	东方红优质甄选一年持有混合 C
基金合同生效日 (2020 年 7 月 23 日) 基金份额总额	1,004,555,510.85	-

本报告期期初基金份额总额	773,192,525.46	768,793.06
本报告期基金总申购份额	3,982,949.47	3,664.34
减：本报告期基金总赎回份额	211,462,041.70	225,834.54
本报告期基金拆分变动份额	-	-
本报告期期末基金份额总额	565,713,433.23	546,622.86

§ 10 重大事件揭示

10.1 基金份额持有人大会决议

本基金本报告期内没有召开基金份额持有人大会。

10.2 基金管理人、基金托管人的专门基金托管部门的重大人事变动

报告期内，基金管理人未发生重大人事变动。本报告期内基金托管人的专门基金托管部门无重大人事变动。

10.3 涉及基金管理人、基金财产、基金托管业务的诉讼

报告期内未发生基金管理人、基金财产、基金托管业务的诉讼。

10.4 基金投资策略的改变

本基金本报告期内投资策略无改变。

10.5 为基金进行审计的会计师事务所情况

为本基金进行审计的会计师事务所是普华永道中天会计师事务所（特殊普通合伙）。报告期内本基金未发生改聘会计师事务所的情形。

10.6 管理人、托管人及其高级管理人员受稽查或处罚等情况

10.6.1 管理人及其高级管理人员受稽查或处罚等情况

注：报告期内基金管理人及其高级管理人员无受稽查或处罚等情况。

10.6.2 托管人及其高级管理人员受稽查或处罚等情况

注：本报告期内，本基金托管人及其高级管理人员无受稽查或处罚等情况。

10.7 基金租用证券公司交易单元的有关情况

10.7.1 基金租用证券公司交易单元进行股票投资及佣金支付情况

金额单位：人民币元

券商名称	交易单元	股票交易	应支付该券商的佣金	备注
------	------	------	-----------	----

	数量	成交金额	占当期股票成交总额的比例 (%)	佣金	占当期佣金总量的比例 (%)	
东方证券	3	50,438,796.67	57.13	36,938.58	57.30	-
光大证券	1	19,670,750.16	22.28	14,189.01	22.01	-
申万宏源	1	16,984,245.08	19.24	12,475.62	19.35	-
海通证券	2	1,200,385.10	1.36	865.85	1.34	-

注：1、此处的佣金指通过单一券商的交易单元进行股票、权证等交易（如有）而合计支付该券商的佣金合计，不单指股票交易佣金。

2、交易单元的选择标准和程序

(1) 选择标准

券商财务状况良好、经营行为规范，最近一年无重大违规行为；具有较强的研究服务能力；交易佣金收费合理。

(2) 选择程序

基金管理人根据以上标准对不同券商进行综合评价，然后根据评价选择券商，与其签订协议租用交易单元。

3、本基金本报告期租用券商交易单元无变更。

10.7.2 基金租用证券公司交易单元进行其他证券投资的情况

金额单位：人民币元

券商名称	债券交易		债券回购交易		权证交易	
	成交金额	占当期债券成交总额的比例 (%)	成交金额	占当期债券回购成交总额的比例 (%)	成交金额	占当期权证成交总额的比例 (%)
东方证券	91,517,526.76	50.69	5,520,999,000.00	66.08	-	-
光大证券	38,551,509.86	21.35	1,414,580,000.00	16.93	-	-
申万宏源	50,489,768.35	27.96	905,146,000.00	10.83	-	-
海通证券	-	-	514,900,000.00	6.16	-	-

10.8 其他重大事件

序号	公告事项	法定披露方式	法定披露日期
1	上海东方证券资产管理有限公司关于	中国证监会规定媒介	2023 年 1 月 4 日

	旗下部分基金 2023 年非港股通交易日暂停申购、赎回等业务的公告		
2	东方红优质甄选一年持有期混合型证券投资基金暂停大额申购（含定期定额投资、转换转入）业务的公告	中国证监会规定媒介	2023 年 1 月 5 日
3	东方红优质甄选一年持有期混合型证券投资基金分红公告	中国证监会规定媒介	2023 年 1 月 6 日
4	上海东方证券资产管理有限公司关于旗下基金增加代理销售机构的公告	中国证监会规定媒介	2023 年 1 月 11 日
5	东方红优质甄选一年持有期混合型证券投资基金 2022 年第 4 季度报告	中国证监会规定媒介	2023 年 1 月 20 日
6	上海东方证券资产管理有限公司关于部分基金增加代理销售机构的公告	中国证监会规定媒介	2023 年 2 月 15 日
7	上海东方证券资产管理有限公司关于旗下基金增加代理销售机构的公告	中国证监会规定媒介	2023 年 2 月 20 日
8	上海东方证券资产管理有限公司关于部分基金增加代理销售机构的公告	中国证监会规定媒介	2023 年 2 月 23 日
9	上海东方证券资产管理有限公司关于部分基金增加代理销售机构的公告	中国证监会规定媒介	2023 年 3 月 1 日
10	东方红优质甄选一年持有期混合型证券投资基金 2022 年年度报告	中国证监会规定媒介	2023 年 3 月 31 日
11	上海东方证券资产管理有限公司关于旗下部分基金新增 2023 年港股通交易日后调整申购、赎回等业务安排的公告	中国证监会规定媒介	2023 年 4 月 4 日
12	东方红优质甄选一年持有期混合型证券投资基金暂停大额申购（含定期定额投资、转换转入）业务的公告	中国证监会规定媒介	2023 年 4 月 6 日
13	东方红优质甄选一年持有期混合型证券投资基金分红公告	中国证监会规定媒介	2023 年 4 月 7 日
14	上海东方证券资产管理有限公司关于旗下基金增加北京雪球基金销售有限公司为代理销售机构并开通定投业务的公告	中国证监会规定媒介	2023 年 4 月 14 日
15	上海东方证券资产管理有限公司关于部分基金增加海通证券股份有限公司为代理销售机构的公告	中国证监会规定媒介	2023 年 4 月 18 日
16	东方红优质甄选一年持有期混合型证券投资基金 2023 年第 1 季度报告	中国证监会规定媒介	2023 年 4 月 21 日
17	上海东方证券资产管理有限公司关于部分基金增加上海联泰基金销售有限公司为代理销售机构的公告	中国证监会规定媒介	2023 年 5 月 8 日
18	上海东方证券资产管理有限公司关于部分基金增加浙江泰隆商业银行股份	中国证监会规定媒介	2023 年 5 月 12 日

	有限公司为代理销售机构的公告		
19	上海东方证券资产管理有限公司关于旗下部分基金在珠海盈米基金销售有限公司开通定投业务的公告	中国证监会规定媒介	2023 年 5 月 15 日
20	上海东方证券资产管理有限公司关于旗下部分基金增加上海好买基金销售有限公司为代理销售机构并开通定投业务的公告	中国证监会规定媒介	2023 年 5 月 15 日
21	上海东方证券资产管理有限公司关于旗下部分基金增加北京度小满基金销售有限公司为代理销售机构并开通定投业务的公告	中国证监会规定媒介	2023 年 5 月 15 日
22	上海东方证券资产管理有限公司关于旗下部分基金增加上海利得基金销售有限公司为代理销售机构的公告	中国证监会规定媒介	2023 年 5 月 22 日
23	上海东方证券资产管理有限公司关于部分基金增加中信百信银行股份有限公司为代理销售机构的公告	中国证监会规定媒介	2023 年 5 月 31 日
24	上海东方证券资产管理有限公司关于部分基金增加东方证券股份有限公司为代理销售机构的公告	中国证监会规定媒介	2023 年 6 月 7 日
25	上海东方证券资产管理有限公司关于部分基金增加代理销售机构的公告	中国证监会规定媒介	2023 年 6 月 12 日
26	东方红优质甄选一年持有期混合型证券投资基金（A 类份额）基金产品资料概要更新	中国证监会规定媒介	2023 年 6 月 16 日
27	东方红优质甄选一年持有期混合型证券投资基金招募说明书（更新）（2023 年第 1 号）	中国证监会规定媒介	2023 年 6 月 16 日
28	东方红优质甄选一年持有期混合型证券投资基金（C 类份额）基金产品资料概要更新	中国证监会规定媒介	2023 年 6 月 16 日

§ 11 影响投资者决策的其他重要信息

11.1 报告期内单一投资者持有基金份额比例达到或超过 20%的情况

注：本基金本报告期内未发生单一投资者持有基金份额比例达到或超过 20%的情况。

11.2 影响投资者决策的其他重要信息

无。

§ 12 备查文件目录

12.1 备查文件目录

- 1、中国证监会批准设立东方红优质甄选一年持有期混合型证券投资基金的文件；
- 2、《东方红优质甄选一年持有期混合型证券投资基金基金合同》；
- 3、《东方红优质甄选一年持有期混合型证券投资基金托管协议》；
- 4、东方红优质甄选一年持有期混合型证券投资基金财务报表及报表附注；
- 5、报告期内在规定媒介上披露的各项公告；
- 6、基金管理人业务资格批件、营业执照；
- 7、中国证监会要求的其他文件。

12.2 存放地点

备查文件存放于基金管理人的办公场所：上海市黄浦区外马路 108 号 7 层。

12.3 查阅方式

投资者可到基金管理人的办公场所免费查阅备查文件，亦可通过公司网站查阅，公司网址为：
www.dfham.com。

上海东方证券资产管理有限公司

2023 年 8 月 31 日