

鹏华核心优势混合型证券投资基金

2023 年第 3 季度报告

2023 年 9 月 30 日

基金管理人：鹏华基金管理有限公司

基金托管人：中国建设银行股份有限公司

报告送出日期：2023 年 10 月 24 日

§ 1 重要提示

基金管理人的董事会、董事保证本报告所载资料不存在虚假记载、误导性陈述或重大遗漏，并对其内容的真实性、准确性和完整性承担个别及连带的法律责任。

基金托管人中国建设银行股份有限公司根据本基金合同规定，于 2023 年 10 月 23 日复核了本报告中的财务指标、净值表现和投资组合报告等内容，保证复核内容不存在虚假记载、误导性陈述或者重大遗漏。

基金管理人承诺以诚实信用、勤勉尽责的原则管理和运用基金资产，但不保证基金一定盈利。

基金的过往业绩并不代表其未来表现。投资有风险，投资者在作出投资决策前应仔细阅读本基金的招募说明书及其更新。

本报告中财务资料未经审计。

本报告期自 2023 年 07 月 01 日起至 2023 年 09 月 30 日止。

§ 2 基金产品概况

基金简称	鹏华核心优势混合
基金主代码	006976
基金运作方式	契约型开放式
基金合同生效日	2019 年 4 月 3 日
报告期末基金份额总额	202,122,145.28 份
投资目标	在严格控制风险的前提下，精选核心优势主题的优质企业进行投资，力求超额收益与长期资本增值。
投资策略	1、资产配置策略本基金将通过跟踪考量通常的宏观经济变量（包括 GDP 增长率、CPI 走势、M2 的绝对水平和增长率、利率水平与走势等）以及各项国家政策（包括财政、货币、税收、汇率政策等）来判断经济周期目前的位置以及未来将发展的方向，在此基础上分析研判 A 股市场以及港股市场、债券市场、货币市场的预期收益与风险，并据此进行大类资产的配置与组合构建，合理确定本基金在股票（包括 A 股和港股）、债券、现金等金融工具上的投资比例，并随着各类资产风险收益特征的相对变化，适时动态地调整各资产投资比例。2、股票投资策略本基金通过自上而下及自下而上相结合的方法挖掘 A 股和港股的优质公司，构建股票投资组合。核心思路在于：1）自上而下地分析行业的成长前景、行业结构、商业模式、竞争要素等分析把握其投资机会；2）自下而上地评判企业的核心竞争力、管理层、治理结构等以及其所提供的产品和服务是否契合未来行业增长的大趋

势，对企业基本面和估值水平进行综合的研判，深度挖掘优质的个股。(1) 核心优势主题的定义本基金所称的核心优势是指政策优势、资源优势、成本优势以及技术优势。核心优势行业及上市公司遴选的标准在于：1) 行业：本基金深入研究全球宏观经济和区域经济环境，结合我国实际情况，主要评价行业是否符合经济发展趋势、景气度向上、有政策支持以及在国内具备相应的配套，从而形成的成本优势或者技术优势；2) 上市公司的评估从盈利和估值两方面进行：①盈利指标：营业利润率、净资产收益率、主营业务收入增长率之一在行业中从大到小排名前 25% 的上市公司；②估值指标：市盈率(P/E)、市净率(P/B)、市盈率相对盈利增长比率(PEG)之一在行业中从小到大排名前 50% 的上市公司。本基金对行业核心优势及其持续性进行全面系统的研判，结合估值和盈利两个方面的定量评估，选择盈利增长潜力大、估值合理的核心优势公司进行投资。(2) 自上而下的行业遴选本基金将自上而下地进行行业遴选，重点关注行业增长前景、行业利润前景和行业成功要素。对行业增长前景，主要分析行业的外部发展环境、行业的生命周期以及行业波动与经济周期的关系等；对行业利润前景，主要分析行业结构，特别是业内竞争的方式、业内竞争的激烈程度、以及业内厂商的谈判能力等。基于对行业结构的分析形成对业内竞争的关键成功要素的判断，为预测企业经营环境的变化建立起扎实的基础。(3) 自下而上的个股选择本基金通过定性和定量相结合的方法进行自下而上的个股选择，对企业基本面和估值水平进行综合的研判，精选优质个股。1) 定性分析本基金通过以下两方面标准对股票的基本面进行研究分析并筛选出优质的公司：一方面是竞争力分析，通过对公司竞争策略和核心竞争力的分析，选择具有可持续竞争优势的公司或未来具有广阔成长空间的公司。就公司竞争策略，基于行业分析的结果判断策略的有效性、策略的实施支持和策略的执行成果；就核心竞争力，分析公司的现有核心竞争力，并判断公司能否利用现有的资源、能力和定位取得可持续竞争优势。另一方面是管理层分析，通过着重考察公司的管理层以及管理制度，选择具有良好治理结构、管理水平较高的优质公司。2) 定量分析本基金通过对公司定量的估值分析，挖掘优质的投资标的。通过对估值方法的选择和估值倍数的比较，选择股价相对低估的股票。就估值方法而言，基于行业的特点确定对股价最有影响力的关键估值方法(包括 PE、PEG、PB、PS、EV/EBITDA 等)；就估值倍数而言，通过业内比较、历史比较和增长性分析，确定具有上升基础的股价水平。(4) 港股通标的股票投资策略本基金所投资港股通标的股票除适用上述个股投资策略外，本基金投资港股通标的股

票还将关注：1) 在港股市场上市、具有行业代表性的优质中资公司；2) 具有行业稀缺性的香港本地和外资公司；3) 港股市场在行业结构、估值、AH 股折溢价、分红率等方面具有吸引力的投资标的。(5) 存托凭证投资策略本基金将根据本基金的投资目标和股票投资策略，基于对基础证券投资价值的深入研究判断，进行存托凭证的投资。

3、债券投资策略本基金债券投资将采取久期策略、收益率曲线策略、骑乘策略、息差策略、个券选择策略、信用策略等积极投资策略，自上而下地管理组合的久期，灵活地调整组合的券种搭配，同时精选个券，以增强组合的持有期收益。(1) 久期策略久期管理是债券投资的重要考量因素，本基金将采用以“目标久期”为中心、自上而下的组合久期管理策略。(2) 收益率曲线策略收益率曲线的形状变化是判断市场整体走向的一个重要依据，本基金将据此调整组合长、中、短期债券的搭配，并进行动态调整。(3) 骑乘策略本基金将采用基于收益率曲线分析对债券组合进行适时调整的骑乘策略，以达到增强组合的持有期收益的目的。(4) 息差策略本基金将采用息差策略，以达到更好地利用杠杆放大债券投资的收益的目的。(5) 个券选择策略本基金将根据单个债券到期收益率相对于市场收益率曲线的偏离程度，结合信用等级、流动性、选择权条款、税赋特点等因素，确定其投资价值，选择定价合理或价值被低估的债券进行投资。(6) 信用策略本基金通过主动承担适度的信用风险来获取信用溢价，根据内、外部信用评级结果，结合对类似债券信用利差的分析以及对未来信用利差走势的判断，选择信用利差被高估、未来信用利差可能下降的信用债进行投资。

4、权证投资策略本基金通过对权证标的证券基本面的研究，并结合权证定价模型及价值挖掘策略、价差策略、双向权证策略等寻求权证的合理估值水平，追求稳定的当期收益。

5、中小企业私募债投资策略中小企业私募债券是在中国境内以非公开方式发行和转让，约定在一定期限还本付息的公司债券。由于其非公开性及条款可协商性，普遍具有较高收益。本基金将深入研究发行人资信及公司运营情况，合理合规合格地进行中小企业私募债券投资。本基金在投资过程中密切监控债券信用等级或发行人信用等级变化情况，尽力规避风险，并获取超额收益。

6、股指期货投资策略本基金将根据风险管理的原则，以套期保值为目标，选择流动性好、交易活跃的股指期货合约，充分考虑股指期货的风险收益特征，通过多头或空头的套期保值策略，以改善投资组合的投资效果，实现股票组合的超额收益。

7、资产支持证券的投资策略本基金将综合运用战略资产配置和战术资产配置进行资产支持证券的投资组合管理，并根据信用风险、利率风险和流动性风险变化积极调整

	投资策略，严格遵守法律法规和基金合同的约定，在保证本金安全和基金资产流动性的基础上获得稳定收益。未来，如果港股通业务规则发生变化或出现法律法规或监管部门允许投资的其他模式，基金管理人可相应调整，不需召开基金份额持有人大会。未来，随着证券市场投资工具的发展和丰富，本基金可相应调整和更新相关投资策略，并在招募说明书中更新公告。	
业绩比较基准	沪深 300 指数收益率×70%+中证综合债指数收益率×30%	
风险收益特征	本基金属于混合型基金，其预期的风险和收益高于货币市场基金、债券型基金，低于股票型基金。本基金将投资港股通标的股票，会面临港股通机制下因投资环境、投资标的、市场制度以及交易规则等差异带来的特有风险。	
基金管理人	鹏华基金管理有限公司	
基金托管人	中国建设银行股份有限公司	
下属分级基金的基金简称	鹏华核心优势混合 A	鹏华核心优势混合 C
下属分级基金的交易代码	006976	017732
报告期末下属分级基金的份额总额	168,433,215.01 份	33,688,930.27 份
下属分级基金的风险收益特征	风险收益特征同上	风险收益特征同上

§ 3 主要财务指标和基金净值表现

3.1 主要财务指标

单位：人民币元

主要财务指标	报告期（2023 年 7 月 1 日-2023 年 9 月 30 日）	
	鹏华核心优势混合 A	鹏华核心优势混合 C
1. 本期已实现收益	-9,241,669.81	-43,051.94
2. 本期利润	-18,958,521.81	214,570.78
3. 加权平均基金份额本期利润	-0.1022	0.0547
4. 期末基金资产净值	327,001,944.96	29,940,095.22
5. 期末基金份额净值	1.9414	0.8887

注：1. 本期已实现收益指基金本期利息收入、投资收益、其他收入（不含公允价值变动收益）扣除相关费用和信用减值损失后的余额，本期利润为本期已实现收益加上本期公允价值变动收益等未实现收益。

2. 所述基金业绩指标不包括持有人认购或交易基金的各项费用（例如，开放式基金的申购赎回费、基金转换费等），计入费用后实际收益水平要低于所列数字。

3.2 基金净值表现

3.2.1 基金份额净值增长率及其与同期业绩比较基准收益率的比较

鹏华核心优势混合 A

阶段	净值增长率①	净值增长率标准差②	业绩比较基准收益率③	业绩比较基准收益率标准差④	①-③	②-④
过去三个月	-5.13%	1.14%	-2.55%	0.63%	-2.58%	0.51%
过去六个月	-5.33%	1.12%	-5.54%	0.60%	0.21%	0.52%
过去一年	-6.32%	1.21%	-0.89%	0.69%	-5.43%	0.52%
过去三年	8.03%	1.27%	-9.85%	0.79%	17.88%	0.48%
自基金合同生效起至今	94.14%	1.27%	1.99%	0.84%	92.15%	0.43%

鹏华核心优势混合 C

阶段	净值增长率①	净值增长率标准差②	业绩比较基准收益率③	业绩比较基准收益率标准差④	①-③	②-④
过去三个月	-5.28%	1.14%	-2.55%	0.63%	-2.73%	0.51%
过去六个月	-5.98%	1.12%	-5.54%	0.60%	-0.44%	0.52%
自基金合同生效起至今	-11.13%	1.07%	-4.74%	0.60%	-6.39%	0.47%

注：业绩比较基准=沪深 300 指数收益率×70%+中证综合债指数收益率×30%

3.2.2 自基金合同生效以来基金累计净值增长率变动及其与同期业绩比较基准收益率变动的比较

鹏华核心优势混合A累计净值增长率与同期业绩比较基准收益率的历史走势对比图

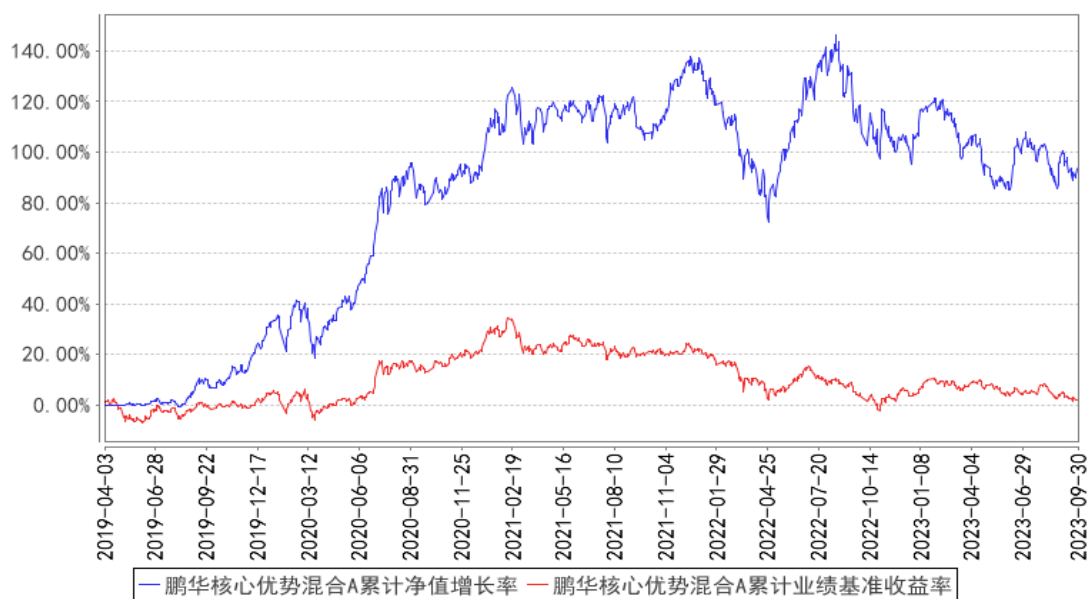

鹏华核心优势混合C累计净值增长率与同期业绩比较基准收益率的历史走势对比图

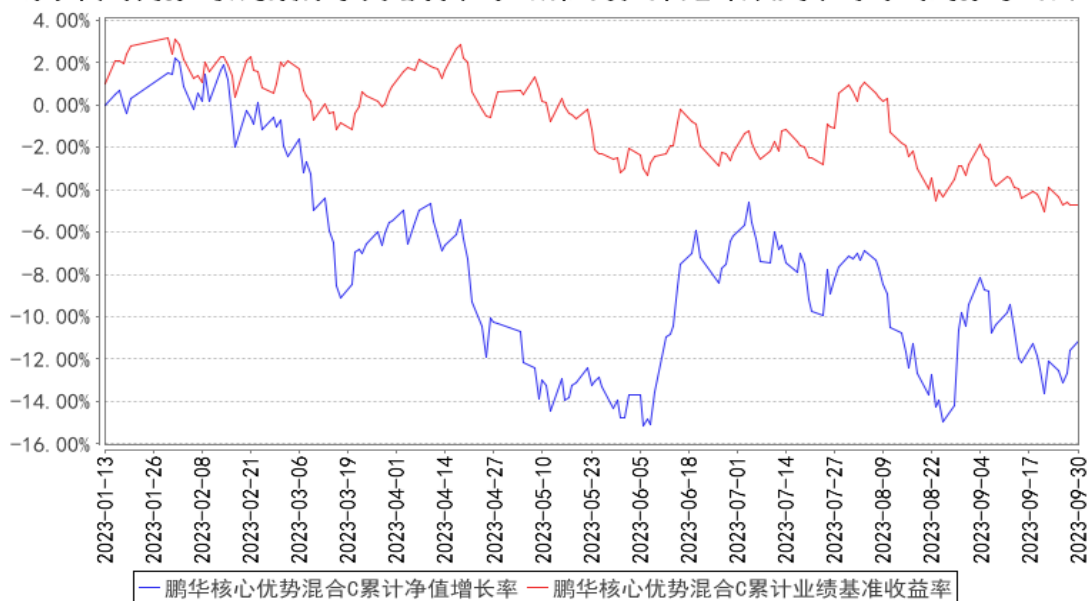

注：1、本基金基金合同于 2019 年 04 月 03 日生效。2、截至建仓期结束，本基金的各项投资比例已达到基金合同中规定的各项比例。

3.3 其他指标

注：无。

§ 4 管理人报告

4.1 基金经理（或基金经理小组）简介

姓名	职务	任本基金的基金经理期限		证券从业年限	说明
		任职日期	离任日期		

黄奕松	基金经理	2021-12-18	-	7 年	黄奕松先生，国籍中国，理学硕士，7 年证券从业经验。2016 年 05 月加盟鹏华基金管理有限公司，历任研究部研究员、高级研究员、资深研究员，现任研究部基金经理。2021 年 12 月至今担任鹏华核心优势混合型证券投资基金基金经理，黄奕松先生具备基金从业资格。本报告期内本基金基金经理未发生变动。
-----	------	------------	---	-----	--

注：1. 任职日期和离任日期均指公司作出决定后正式对外公告之日；担任新成立基金基金经理的，任职日期为基金合同生效日。

2. 证券从业的含义遵从行业协会关于从业人员资格管理办法的相关规定。

4.1.1 期末兼任私募资产管理计划投资经理的基金经理同时管理的产品情况

注：无。

4.2 管理人对报告期内本基金运作合规守信情况的说明

报告期内，本基金管理人严格遵守《证券投资基金法》等法律法规、中国证监会的有关规定以及基金合同的约定，本着诚实守信、勤勉尽责的原则管理和运作基金资产，在严格控制风险的基础上，为基金份额持有人谋求最大利益。

本报告期内，本基金运作合规，不存在违反基金合同和损害基金份额持有人利益的行为。

4.3 公平交易专项说明

4.3.1 公平交易制度的执行情况

报告期内，本基金管理人严格执行公平交易制度，确保不同投资组合在研究、交易、分配等各环节得到公平对待。公司对不同投资组合在不同时间窗口下（日内、3 日内、5 日内）的同向交易价差进行专项分析，未发现不公平对待各组合或组合间相互利益输送的情况。

4.3.2 异常交易行为的专项说明

报告期内，本基金未发生违法违规且对基金财产造成损失的异常交易行为。本报告期内未发生基金管理人管理的所有投资组合参与的交易所公开竞价同日反向交易成交较少的单边交易量超过该证券当日成交量的 5% 的情况。

4.4 报告期内基金的投资策略和运作分析

回顾三季度，宏观经济及产业增长点匮乏，国际形势依然严峻，在此环境影响下，市场整体呈现边际价值定价胜于存量价值定价的模式，赚钱效应较差、持续性弱、轮动变快。

本基金坚持一贯的运作风格，忽略过于短期的高频数据及边际扰动，着眼于全年宏观经济状

态及 2-3 年的产业趋势去下判断，同时对于数据敏感度相对比较高的行业保持跟踪，去动态修正判断。总的来看，我们认为未来一年的整体经济将呈现弱复苏、强政策、外部干扰依旧三个因素叠加的宏观组合状态。

从弱复苏角度来看，我们认为整体从去年疫情防控放松以来，在线下场景回补的推动下，整体经济触底回暖的方向非常明确，但从今年以来的一系列维度数据也可以看到，整个居民和企业端内生资产负债表扩张意愿还需要一定时间去整理释放。

从强政策角度来看，在整体经济偏弱的环境下，我们预计货币将持续合理宽松，同时财政端会保持稳定发力。此外，一些产业政策也会在相对比较弱复苏的环境下持续出台，一些新的产业、新的需求可能会在政策推进下慢慢浮出水面。

从外部干扰依旧来看，今年整体市场对于汇率以及流动性周期的讨论较多，我们认为海外类滞胀模式更多受到供给侧结构性短缺影响，从需求角度来看大概率呈现下行但有较强韧性的状态，这种粘性通胀的状态会在中期持续存在，基于此我们对于整体流动性周期或者汇率的判断持偏中性的态度。

在上述这三个维度的宏观组合影响下，我们整体更偏好成长类资产，其中我们认为随着复苏进程逐步推进，市场整体的关注点会逐步向实打实的业绩端靠拢，所以我们更看好即期兑现型的成长类资产。此外，我们也相信决策层会在托底经济层面形成相对坚实的支撑，所以从结构上来看，我们认为下半年的机会相比上半年会更均衡，成长类的制造业和顺周期的消费都有很多机会可以挖掘。

基于此，我们在汽车零部件、白酒、家电领域保持了稳定的配置，此外在可选消费、消费电子等领域进行了一定逆向的左侧布局。

经历去年和今年以来的调整，我们对于大盘的看法非常积极，从 2-3 年维度来看，当前很多消费和制造业优质资产的风险收益比已经调整到了估值性价比非常高的水位，我们也会针对上述投资思路，在消费+制造的能力圈里面持续寻找长期看好的标的进行配置及坚定加仓。

4.5 报告期内基金的业绩表现

截至本报告期末，本报告期鹏华核心优势混合 A 份额净值增长率为-5.13%，同期业绩比较基准增长率为-2.55%，鹏华核心优势混合 C 份额净值增长率为-5.28%，同期业绩比较基准增长率为-2.55%。

4.6 报告期内基金持有人数或基金资产净值预警说明

无。

§ 5 投资组合报告

5.1 报告期末基金资产组合情况

序号	项目	金额（元）	占基金总资产的比例（%）
1	权益投资	335,151,944.44	93.57
	其中：股票	335,151,944.44	93.57
2	基金投资	-	-
3	固定收益投资	2,010.55	0.00
	其中：债券	2,010.55	0.00
	资产支持证券	-	-
4	贵金属投资	-	-
5	金融衍生品投资	-	-
6	买入返售金融资产	-	-
	其中：买断式回购的买入返售金融资产	-	-
7	银行存款和结算备付金合计	22,634,917.70	6.32
8	其他资产	393,356.64	0.11
9	合计	358,182,229.33	100.00

注：本基金通过港股通交易机制投资的港股公允价值为 47,496,198.45 元，占净值比 13.31%。

5.2 报告期末按行业分类的股票投资组合

5.2.1 报告期末按行业分类的境内股票投资组合

代码	行业类别	公允价值（元）	占基金资产净值比例（%）
A	农、林、牧、渔业	-	-
B	采矿业	94,866.20	0.03
C	制造业	280,211,492.08	78.50
D	电力、热力、燃气及水生产和供应业	62,417.77	0.02
E	建筑业	39,059.56	0.01
F	批发和零售业	277,931.25	0.08
G	交通运输、仓储和邮政业	33,973.92	0.01
H	住宿和餐饮业	-	-
I	信息传输、软件和信息技术服务业	343,039.08	0.10
J	金融业	6,269,787.00	1.76
K	房地产业	-	-
L	租赁和商务服务业	-	-
M	科学研究和技术服务业	184,651.01	0.05
N	水利、环境和公共设施管理业	52,980.27	0.01
O	居民服务、修理和其他服务业	-	-
P	教育	-	-

Q	卫生和社会工作	77,779.10	0.02
R	文化、体育和娱乐业	7,768.75	0.00
S	综合	-	-
	合计	287,655,745.99	80.59

5.2.2 报告期末按行业分类的港股通投资股票投资组合

行业类别	公允价值（人民币）	占基金资产净值比例（%）
原材料	-	-
能源	-	-
金融	-	-
非日常生活消费品	25,012,281.37	7.01
日常消费品	-	-
医疗保健	-	-
信息技术	-	-
通信服务	-	-
房地产	22,483,917.08	6.30
工业	-	-
公用事业	-	-
合计	47,496,198.45	13.31

注：以上分类采用彭博提供的国际通用行业分类标准。

5.3 期末按公允价值占基金资产净值比例大小排序的股票投资明细

5.3.1 报告期末按公允价值占基金资产净值比例大小排序的前十名股票投资明细

序号	股票代码	股票名称	数量（股）	公允价值（元）	占基金资产净值比例（%）
1	002011	盾安环境	2,147,639	23,881,745.68	6.69
2	002920	德赛西威	148,500	21,330,540.00	5.98
3	300757	罗博特科	257,490	21,083,281.20	5.91
4	002997	瑞鹄模具	467,361	17,268,988.95	4.84
5	600519	贵州茅台	9,000	16,186,950.00	4.53
6	000596	古井贡酒	51,900	14,106,420.00	3.95
7	002050	三花智控	461,500	13,706,550.00	3.84
8	600690	海尔智家	538,300	12,703,880.00	3.56
9	601636	旗滨集团	1,500,900	12,307,380.00	3.45
10	09868	小鹏汽车-W	180,000	11,553,879.33	3.24

5.4 报告期末按债券品种分类的债券投资组合

序号	债券品种	公允价值（元）	占基金资产净值比例（%）
1	国家债券	-	-
2	央行票据	-	-
3	金融债券	-	-
	其中：政策性金融债	-	-

4	企业债券	-	-
5	企业短期融资券	-	-
6	中期票据	-	-
7	可转债（可交换债）	2,010.55	0.00
8	同业存单	-	-
9	其他	-	-
10	合计	2,010.55	0.00

5.5 报告期末按公允价值占基金资产净值比例大小排序的前五名债券投资明细

序号	债券代码	债券名称	数量（张）	公允价值（元）	占基金资产净值比例（%）
1	128125	华阳转债	18	2,010.55	0.00

5.6 报告期末按公允价值占基金资产净值比例大小排序的前十名资产支持证券投资 明细

注：无。

5.7 报告期末按公允价值占基金资产净值比例大小排序的前五名贵金属投资明细

注：无。

5.8 报告期末按公允价值占基金资产净值比例大小排序的前五名权证投资明细

注：无。

5.9 报告期末本基金投资的股指期货交易情况说明

5.9.1 报告期末本基金投资的股指期货持仓和损益明细

注：无。

5.9.2 本基金投资股指期货的投资政策

本基金将根据风险管理的原则，以套期保值为目标，选择流动性好、交易活跃的股指期货合约，充分考虑股指期货的风险收益特征，通过多头或空头的套期保值策略，以改善投资组合的投资效果，实现股票组合的超额收益。

5.10 报告期末本基金投资的国债期货交易情况说明

5.10.1 本期国债期货投资政策

本基金基金合同的投资范围尚未包含国债期货投资。

5.10.2 报告期末本基金投资的国债期货持仓和损益明细

注：本基金基金合同的投资范围尚未包含国债期货投资。

5.10.3 本期国债期货投资评价

本基金基金合同的投资范围尚未包含国债期货投资。

5.11 投资组合报告附注

5.11.1 本基金投资的前十名证券的发行主体本期是否出现被监管部门立案调查，或在报告编制日前一年内受到公开谴责、处罚的情形

本基金投资的前十名证券中本期没有发行主体被监管部门立案调查的、或在报告编制日前一年内受到公开谴责、处罚的证券。

5.11.2 基金投资的前十名股票是否超出基金合同规定的备选股票库

本基金投资的前十名证券没有超出基金合同规定的证券备选库。

5.11.3 其他资产构成

序号	名称	金额（元）
1	存出保证金	221,256.59
2	应收证券清算款	-
3	应收股利	172,079.81
4	应收利息	-
5	应收申购款	20.24
6	其他应收款	-
7	其他	-
8	合计	393,356.64

5.11.4 报告期末持有的处于转股期的可转换债券明细

序号	债券代码	债券名称	公允价值（元）	占基金资产净值比例（%）
1	128125	华阳转债	2,010.55	0.00

5.11.5 报告期末前十名股票中存在流通受限情况的说明

注：无。

5.11.6 投资组合报告附注的其他文字描述部分

由于四舍五入的原因，投资组合报告中数字分项之和与合计项之间可能存在尾差。

§ 6 开放式基金份额变动

单位：份

项目	鹏华核心优势混合 A	鹏华核心优势混合 C
报告期期初基金份额总额	186,087,267.09	332,602.66
报告期期间基金总申购份额	7,594,115.20	33,383,466.42

减: 报告期期间基金总赎回份额	25,248,167.28	27,138.81
报告期期间基金拆分变动份额（份额减少以“-”填列）	-	-
报告期期末基金份额总额	168,433,215.01	33,688,930.27

§ 7 基金管理人运用固有资金投资本基金情况

7.1 基金管理人持有本基金份额变动情况

注：无。

7.2 基金管理人运用固有资金投资本基金交易明细

注：无。

§ 8 影响投资者决策的其他重要信息

8.1 报告期内单一投资者持有基金份额比例达到或超过 20% 的情况

投资者类别	报告期内持有基金份额变化情况				报告期末持有基金情况		
	序号	持有基金份额比例达到或者超过 20% 的时间区间	期初份额	申购份额	赎回份额	持有份额	份额占比(%)
机构	1	20230701~20230930	73,062,241.01	-	-	73,062,241.01	36.15

产品特有风险

基金份额持有人持有的基金份额所占比例过于集中时，可能会因某单一基金份额持有人大额赎回而引起基金净值剧烈波动，甚至可能引发基金流动性风险，基金管理人可能无法及时变现基金资产以应对基金份额持有人的赎回申请，基金份额持有人可能无法及时赎回持有的全部基金份额。

注：1、申购份额包含基金申购份额、基金转换入份额、强制调增份额、场内买入份额和红利再投资份额；

2、赎回份额包含基金赎回份额、基金转换出份额、强制调减份额、场内卖出份额。

8.2 影响投资者决策的其他重要信息

无。

§ 9 备查文件目录

9.1 备查文件目录

（一）《鹏华核心优势混合型证券投资基金基金合同》；

（二）《鹏华核心优势混合型证券投资基金托管协议》；

(三) 《鹏华核心优势混合型证券投资基金 2023 年第 3 季度报告》(原文)。

9.2 存放地点

深圳市福田区福华三路 168 号深圳国际商会中心第 43 层鹏华基金管理有限公司。

9.3 查阅方式

投资者可在基金管理人营业时间内免费查阅,也可按工本费购买复印件,或通过本基金管理人网站(<http://www.phfund.com.cn>)查阅。

投资者对本报告书如有疑问,可咨询本基金管理人鹏华基金管理有限公司,本公司已开通客户服务系统,咨询电话:4006788999。

鹏华基金管理有限公司

2023 年 10 月 24 日