

华泰柏瑞中证科技 100 交易型开放式指数 证券投资基金联接基金 2023 年第 3 季度报告

2023 年 9 月 30 日

基金管理人：华泰柏瑞基金管理有限公司

基金托管人：中信证券股份有限公司

报告送出日期：2023 年 10 月 25 日

§1 重要提示

基金管理人的董事会及董事保证本报告所载资料不存在虚假记载、误导性陈述或重大遗漏，并对其内容的真实性、准确性和完整性承担个别及连带责任。

基金托管人中信证券股份有限公司根据本基金合同规定，于 2023 年 10 月 24 日复核了本报告中的财务指标、净值表现和投资组合报告等内容，保证复核内容不存在虚假记载、误导性陈述或者重大遗漏。

基金管理人承诺以诚实信用、勤勉尽责的原则管理和运用基金资产，但不保证基金一定盈利。

基金的过往业绩并不代表其未来表现。投资有风险，投资者在作出投资决策前应仔细阅读本基金的招募说明书。

本报告中的财务资料未经审计。

本报告期自 2023 年 7 月 1 日起至 2023 年 9 月 30 日止。

§2 基金产品概况

2.1 基金基本情况

基金简称	华泰柏瑞中证科技 100ETF 联接
基金主代码	008399
基金运作方式	契约型开放式
基金合同生效日	2020 年 2 月 26 日
报告期末基金份额总额	178,844,359.41 份
投资目标	紧密跟踪业绩比较基准，追求跟踪偏离度及跟踪误差的最小化。
投资策略	在正常市场情况下，本基金与业绩比较基准的日均跟踪偏离度的绝对值不超过 0.3%，年跟踪误差不超过 4%。如因指数编制规则调整或其他因素导致跟踪偏离度和跟踪误差超过上述范围，基金管理人应采取合理措施避免跟踪偏离度、跟踪误差进一步扩大。 (一) 资产配置策略 (二) 目标 ETF 投资策略 (三) 成份股、备选成份股投资策略 (四) 存托凭证投资策略 (五) 股指期货等投资策略 (六) 债券投资策略 (七) 资产支持证券投资策略 (八) 融资及转融通证券出借业务
业绩比较基准	中证科技 100 指数收益率×95%+银行活期存款利率(税后)×5%
风险收益特征	本基金为华泰柏瑞中证科技 100ETF 的联接基金，主要投资于目标 ETF 实现对业绩比较基准的紧密跟踪。因此，本基金的业绩表现与中证科技 100 指数的表现密切相关。本基金的风险与收益水平高于混合型基金、债券型基金与货币市场基金。

基金管理人	华泰柏瑞基金管理有限公司	
基金托管人	中信证券股份有限公司	
下属分级基金的基金简称	华泰柏瑞中证科技 100ETF 联接 A	华泰柏瑞中证科技 100ETF 联接 C
下属分级基金的交易代码	008399	008400
报告期末下属分级基金的份额总额	141,045,451.25 份	37,798,908.16 份

2.1.1 目标基金基本情况

基金名称	华泰柏瑞中证科技 100 交易型开放式指数证券投资基金
基金主代码	515580
基金运作方式	交易型开放式
基金合同生效日	2019 年 9 月 27 日
基金份额上市的证券交易所	上海证券交易所
上市日期	2019 年 10 月 28 日
基金管理人名称	华泰柏瑞基金管理有限公司
基金托管人名称	中信证券股份有限公司

2.1.2 目标基金产品说明

投资目标	紧密跟踪标的指数表现，追求跟踪偏离度和跟踪误差的最小化。本基金力争将日均跟踪偏离度控制在 0.2% 以内，年化跟踪误差控制在 2% 以内。
投资策略	1、股票的投资策略；2、存托凭证投资策略；3、债券投资策略；4、股指期货的投资策略；5、资产支持证券的投资策略；6、融资及转融通证券出借业务
业绩比较基准	中证科技 100 指数收益率
风险收益特征	本基金属于股票型基金中的指数型基金，采用完全复制的被动式投资策略，具有与标的指数以及标的指数所代表的股票市场相似的风险收益特征：一方面，相对于混合型基金、债券型基金与货币市场基金而言，其风险和收益较高；另一方面，相对于采用抽样复制的指数型基金而言，其风险和收益特征将更能与标的指数保持基本一致。

§3 主要财务指标和基金净值表现

3.1 主要财务指标

单位：人民币元

主要财务指标	报告期（2023 年 7 月 1 日-2023 年 9 月 30 日）	
	华泰柏瑞中证科技 100ETF 联接 A	华泰柏瑞中证科技 100ETF 联接 C
1. 本期已实现收益	771,073.61	156,442.70
2. 本期利润	-19,860,110.64	-5,375,665.40
3. 加权平均基金份额本期利润	-0.1398	-0.1406
4. 期末基金资产净值	173,154,189.35	45,966,877.03
5. 期末基金份额净值	1.2276	1.2161

注：1、上述基金业绩指标不包括持有人认购或交易基金的各项费用，计入费用后实际收益水平要低于所列数字。

2、本期已实现收益指基金本期利息收入、投资收益、其他收入（不含公允价值变动收益）扣除相关费用后的余额，本期利润为本期已实现收益加上本期公允价值变动收益。

3.2 基金净值表现

3.2.1 基金份额净值增长率及其与同期业绩比较基准收益率的比较

华泰柏瑞中证科技 100ETF 联接 A

阶段	净值增长率①	净值增长率标准差②	业绩比较基准收益率③	业绩比较基准收益率标准差④	①-③	②-④
过去三个月	-10.20%	1.04%	-11.37%	1.08%	1.17%	-0.04%
过去六个月	-10.29%	1.08%	-12.48%	1.12%	2.19%	-0.04%
过去一年	7.13%	1.12%	5.40%	1.15%	1.73%	-0.03%
过去三年	-0.93%	1.27%	-9.14%	1.30%	8.21%	-0.03%
自基金合同生效起至今	28.88%	1.30%	0.55%	1.41%	28.33%	-0.11%

华泰柏瑞中证科技 100ETF 联接 C

阶段	净值增长率①	净值增长率标准差②	业绩比较基准收益率③	业绩比较基准收益率标准差④	①-③	②-④
过去三个月	-10.25%	1.04%	-11.37%	1.08%	1.12%	-0.04%
过去六个月	-10.40%	1.08%	-12.48%	1.12%	2.08%	-0.04%
过去一年	6.85%	1.12%	5.40%	1.15%	1.45%	-0.03%
过去三年	-1.69%	1.27%	-9.14%	1.30%	7.45%	-0.03%
自基金合同生效起至今	27.71%	1.30%	0.55%	1.41%	27.16%	-0.11%

3.2.2 自基金合同生效以来基金累计净值增长率变动及其与同期业绩比较基准收益率变动的比较

华泰柏瑞中证科技 100ETF 联接 A 累计净值增长率与同期业绩比较基准收益率的历史走势对比图

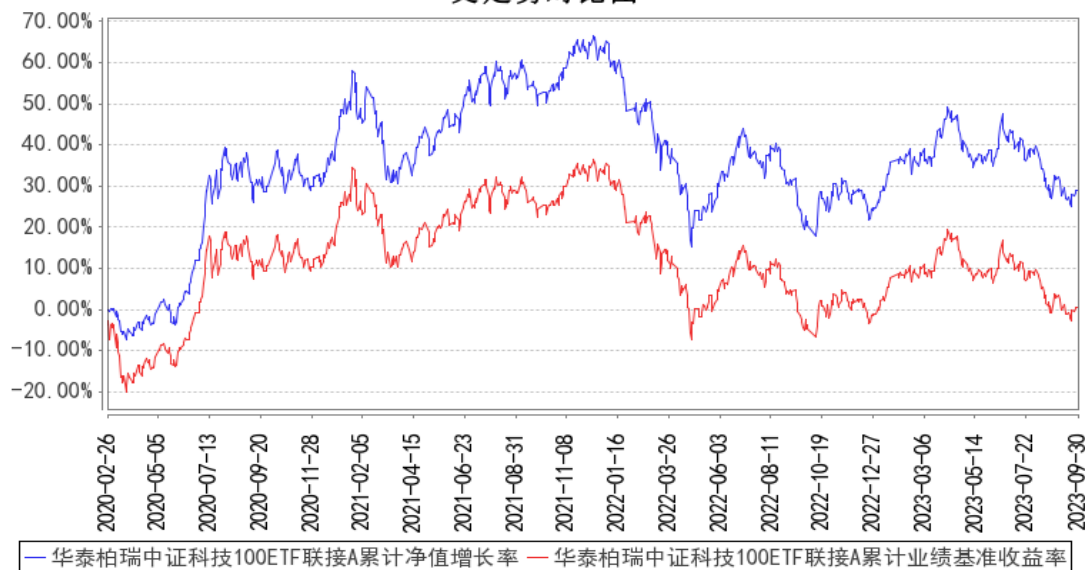

华泰柏瑞中证科技 100ETF 联接 C 累计净值增长率与同期业绩比较基准收益率的历史走势对比图

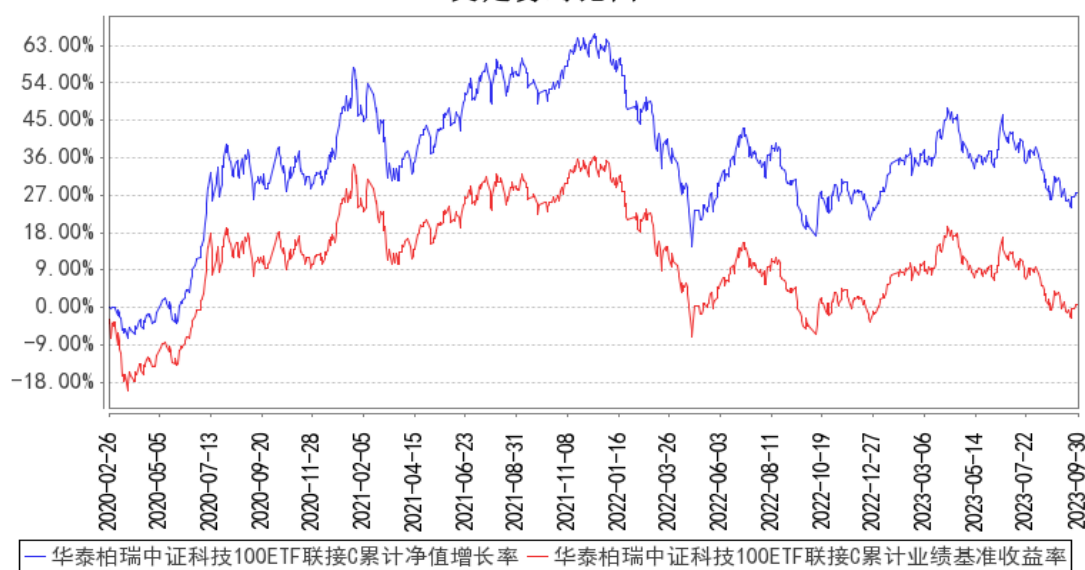

注：A 类图示日期为 2020 年 2 月 26 日至 2023 年 9 月 30 日。C 类图示日期为 2020 年 2 月 26 日至 2023 年 9 月 30 日。

§4 管理人报告

4.1 基金经理（或基金经理小组）简介

姓名	职务	任本基金的基金经理期限		证券从业年限	说明
		任职日期	离任日期		
谭弘翔	指数投资部副总监、本基金的基金	2021 年 4 月 29 日	-	7 年	美国伊利诺伊大学厄巴纳香槟分校金融工程专业硕士。曾任上海证券交易所产品创新中心基金业务部经理。2020 年 7 月加入华泰柏瑞基金管理有限公司，现任指

	经理			<p>数投资部副总监。2021 年 3 月起任华泰柏瑞中证智能汽车主题交易型开放式指数证券投资基金、华泰柏瑞中证稀土产业交易型开放式指数证券投资基金的基金经理。2021 年 4 月起任华泰柏瑞中证科技 100 交易型开放式指数证券投资基金、华泰柏瑞中证科技 100 交易型开放式指数证券投资基金联接基金的基金经理。2021 年 6 月起任华泰柏瑞中证企业核心竞争力 50 交易型开放式指数证券投资基金的基金经理。2021 年 9 月起任华泰柏瑞创业板科技交易型开放式指数证券投资基金的基金经理。2021 年 11 月起任华泰柏瑞中证沪港深品牌消费 50 交易型开放式指数证券投资基金的基金经理。2021 年 12 月起任华泰柏瑞中证稀土产业交易型开放式指数证券投资基金发起式联接基金的基金经理。2022 年 1 月起任华泰柏瑞中证港股通科技交易型开放式指数证券投资基金的基金经理。2022 年 7 月起任华泰柏瑞中证中药交易型开放式指数证券投资基金的基金经理。2022 年 8 月起任华泰柏瑞国证疫苗与生物科技交易型开放式指数证券投资基金的基金经理。2023 年 8 月起任华泰柏瑞中证沪港深创新药产业交易型开放式指数证券投资基金的基金经理。</p>
--	----	--	--	---

4.1.1 期末兼任私募资产管理计划投资经理的基金经理同时管理的产品情况

注：截至本报告期末，本基金的基金经理不存在兼任私募资产管理计划投资经理的情况。

4.2 管理人对报告期内本基金运作合规守信情况的说明

报告期内本基金的运作符合相关法律、法规以及基金合同的约定，不存在损害基金持有人利益的行为。

4.3 公平交易专项说明

4.3.1 公平交易制度的执行情况

报告期内，本基金管理人根据《证券投资基金管理公司公平交易制度指导意见》的要求，通过科学完善的制度及流程，从事前、事中和事后等环节严格控制不同基金之间可能的利益输送。

首先投资部和研究部通过规范的决策流程来确保公平对待不同投资组合。其次交易部对投资指令的合规性、有效性及合理性进行独立审核，在交易过程中启用投资交易系统内的公平交易模块，确保公平交易的实施。同时，风险管理部对报告期内的交易进行日常监控和分析评估。

本报告期内，上述公平交易制度总体执行情况良好。

4.3.2 异常交易行为的专项说明

报告期内未发现本基金存在异常交易行为。

报告期内，本基金管理人旗下所有投资组合参与的交易所公开竞价交易中，同日反向交易成交较少的单边交易量超过该证券当日成交量的 5% 的交易共有 5 次，其中 3 次为不同基金经理管理的组合间因投资策略不同而发生的反向交易，其余 2 次为指数量化投资组合因投资策略需要而发生的反向交易。

4.4 报告期内基金的投资策略和运作分析

2023 年三季度市场以结构性机会为主，其中非银金融、煤炭、石油石化、钢铁的表现相对较好，涨跌幅分别为 5.62%、5.26%、4.37% 和 2.14%。整体来看，沪深 300、中证 500、中证 1000 和创业板的涨跌幅分别为 -3.98%、-5.13%、-7.92% 和 -9.53%。从市场风格来看，期间沪深 300 价值指数和沪深 300 成长指数的涨跌幅分别为 0.45% 和 -7.81%，中证 500 价值相对中证 500 成长获得了显著的超额收益。

三季度，科技板块延续回调态势，中证科技 100 指数下跌 11.96%，指数市盈率水平从 23.65 下降至 20.12，已达到指数基日以来的最低水平。在科技板块中，TMT 主要继续回吐前期生成式人工智能引发的想象力拉估值收益，随着今年四季度相关部门设置和规则框架搭建基本完成，预计明年开始数字经济将开始进入实质性应用推广阶段，产业链各环节的商业模式也将逐步建立，消费空间和量产能力将成为决定性因素，我国 TMT 板块上市公司有望在该阶段迎来基本面增长和估值回升的共同驱动。此外，新能源板块则受制于 2021、2022 两年产能爆发之后的供需失衡和主动去库存状态，但随着“一带一路”进入新阶段，海外市场空间有望进一步打开，缓解产能过剩的担忧，同时价格战的绵延也会导致部分落后产能的出清和供给侧集中度的提高，从而使产业链利益分配回归合理，改善市场对行业后续供需水平的悲观预期。

我们严格按照基金合同的规定，紧密跟踪标的指数、跟踪偏离最小化的投资策略进行被动投资。本报告期内，本基金的日均绝对跟踪偏离度为 0.041%，期间日跟踪误差为 0.049%，较好地实现了本基金的投资目标。

本基金将继续严格遵守跟踪偏离最小化的被动投资策略，从而为基金投资人谋求与业绩基准基本一致的投资回报。

4.5 报告期内基金的业绩表现

截至本报告期末华泰柏瑞中证科技 100ETF 联接 A 的基金份额净值为 1.2276 元，本报告期基金份额净值增长率为 -10.20%，同期业绩比较基准收益率为 -11.37%，截至本报告期末华泰柏瑞中

证科技 100ETF 联接 C 的基金份额净值为 1.2161 元，本报告期基金份额净值增长率为-10.25%，同期业绩比较基准收益率为-11.37%。

4.6 报告期内基金持有人数或基金资产净值预警说明

无。

§5 投资组合报告

5.1 报告期末基金资产组合情况

序号	项目	金额（元）	占基金总资产的比例（%）
1	权益投资	307,184.00	0.14
	其中：股票	307,184.00	0.14
2	基金投资	205,041,726.17	92.88
3	固定收益投资	-	-
	其中：债券	-	-
	资产支持证券	-	-
4	贵金属投资	-	-
5	金融衍生品投资	-	-
6	买入返售金融资产	-	-
	其中：买断式回购的买入返售金融资产	-	-
7	银行存款和结算备付金合计	15,276,769.08	6.92
8	其他资产	135,774.26	0.06
9	合计	220,761,453.51	100.00

5.2 报告期末按行业分类的股票投资组合

5.2.1 报告期末按行业分类的境内股票投资组合

代码	行业类别	公允价值（元）	占基金资产净值比例（%）
A	农、林、牧、渔业	-	-
B	采矿业	-	-
C	制造业	307,184.00	0.14
D	电力、热力、燃气及水生产和供应业	-	-
E	建筑业	-	-
F	批发和零售业	-	-
G	交通运输、仓储和邮政业	-	-
H	住宿和餐饮业	-	-
I	信息传输、软件和信息技术服务业	-	-
J	金融业	-	-
K	房地产业	-	-
L	租赁和商务服务业	-	-

M	科学研究和技术服务业		
N	水利、环境和公共设施管理业		
O	居民服务、修理和其他服务业		
P	教育		
Q	卫生和社会工作		
R	文化、体育和娱乐业		
S	综合		
	合计	307,184.00	0.14

5.2.2 报告期末按行业分类的港股通投资股票投资组合

注：本基金本报告期末未持有港股通投资股票。

5.3 期末按公允价值占基金资产净值比例大小排序的股票投资明细

5.3.1 报告期末按公允价值占基金资产净值比例大小排序的前十名股票投资明细

序号	股票代码	股票名称	数量（股）	公允价值（元）	占基金资产净值比例（%）
1	600438	通威股份	7,800	251,628.00	0.11
2	000063	中兴通讯	1,700	55,556.00	0.03

5.4 报告期末按债券品种分类的债券投资组合

注：本基金本报告期末未持有债券。

5.5 报告期末按公允价值占基金资产净值比例大小排序的前五名债券投资明细

注：本基金本报告期末未持有债券。

5.6 报告期末按公允价值占基金资产净值比例大小排序的前十名资产支持证券投资明细

注：本基金本报告期末未持有资产支持证券。

5.7 报告期末按公允价值占基金资产净值比例大小排序的前五名贵金属投资明细

注：本基金本报告期末未持有贵金属投资。

5.8 报告期末按公允价值占基金资产净值比例大小排序的前五名权证投资明细

注：本基金本报告期末未持有权证。

5.9 报告期末按公允价值占基金资产净值比例大小排序的前十名基金投资明细

序号	基金名称	基金类型	运作方式	管理人	公允价值（元）	占基金资产净值比例（%）
1	华泰柏瑞中证科技 100 交易型开放式指数证券投资基金	指数型	交易型开放式	华泰柏瑞基金管理有限公司	205,041,726.17	93.57

5.10 报告期末本基金投资的股指期货交易情况说明

5.10.1 报告期末本基金投资的股指期货持仓和损益明细

注：本基金本报告期末未持有股指期货。

5.10.2 本基金投资股指期货的投资政策

注：本基金本报告期末未持有股指期货。

5.11 报告期末本基金投资的国债期货交易情况说明

5.11.1 本期国债期货投资政策

注：本基金本报告期末未持有国债期货。

5.11.2 报告期末本基金投资的国债期货持仓和损益明细

注：本基金本报告期末未持有国债期货。

5.11.3 本期国债期货投资评价

注：本基金本报告期末未持有国债期货。

5.12 投资组合报告附注

5.12.1 本基金投资的前十名证券的发行主体本期是否出现被监管部门立案调查，或在报告编制日前一年内受到公开谴责、处罚的情形

报告期内基金投资的前十名证券的发行主体没有被监管部门立案调查的情形，也没有在报告编制日前一年内受到公开谴责、处罚的情形。

5.12.2 基金投资的前十名股票是否超出基金合同规定的备选股票库

基金投资的前十名股票中，没有投资于超出基金合同规定备选股票库之外的。

5.12.3 其他资产构成

序号	名称	金额（元）
1	存出保证金	10,917.97
2	应收证券清算款	-
3	应收股利	-
4	应收利息	-
5	应收申购款	124,856.29
6	其他应收款	-
7	其他	-
8	合计	135,774.26

5.12.4 报告期末持有的处于转股期的可转换债券明细

注：本基金本报告期末未持有处于转股期的可转换债券。

5.12.5 报告期末前十名股票中存在流通受限情况的说明

注：本基金本报告期末前十名股票中不存在流通受限情况。

5.12.6 投资组合报告附注的其他文字描述部分

由于四舍五入的原因，分项之和与合计项之间可能存在尾差。

§6 开放式基金份额变动

单位：份

项目	华泰柏瑞中证科技 100ETF 联接 A	华泰柏瑞中证科技 100ETF 联接 C
报告期期初基金份额总额	144,068,301.38	34,959,777.85
报告期期间基金总申购份额	4,343,740.24	14,565,095.67
减：报告期期间基金总赎回份额	7,366,590.37	11,725,965.36
报告期期间基金拆分变动份额（份额减少以“-”填列）	-	-
报告期期末基金份额总额	141,045,451.25	37,798,908.16

§7 基金管理人运用固有资金投资本基金情况

7.1 基金管理人持有本基金份额变动情况

注：无。

7.2 基金管理人运用固有资金投资本基金交易明细

注：无。

§8 影响投资者决策的其他重要信息

8.1 报告期内单一投资者持有基金份额比例达到或超过 20%的情况

注：本基金本报告期内未有单一投资者持有基金份额比例达到或超过 20%的情况。

8.2 影响投资者决策的其他重要信息

注：无。

§9 备查文件目录

9.1 备查文件目录

- 1、本基金的中国证监会批准募集文件
- 2、本基金的《基金合同》
- 3、本基金的《招募说明书》
- 4、本基金的《托管协议》
- 5、基金管理人业务资格批件、营业执照
- 6、本基金的公告

9.2 存放地点

上海市浦东新区民生路 1199 弄证大五道口广场 1 号楼 17 层

托管人住所

9.3 查阅方式

投资者可在营业时间免费查阅，也可按工本费购买复印件。投资者对本报告如有疑问，可咨询基金管理人华泰柏瑞基金管理有限公司。客户服务热线：400-888-0001（免长途费） 021-3878 4638 公司网址：www.huatai-pb.com

华泰柏瑞基金管理有限公司
2023 年 10 月 25 日