

汇添富新兴消费股票型证券投资基金 2023 年 第 3 季度报告

2023 年 09 月 30 日

基金管理人：汇添富基金管理股份有限公司

基金托管人：中国工商银行股份有限公司

送出日期：2023 年 10 月 25 日

§ 1 重要提示

基金管理人的董事会、董事保证本报告所载资料不存在虚假记载、误导性陈述或重大遗漏，并对其内容的真实性、准确性和完整性承担个别及连带责任。

基金托管人中国工商银行股份有限公司根据本基金合同规定，于 2023 年 10 月 23 日复核了本报告中的财务指标、净值表现、投资组合报告等内容，保证复核内容不存在虚假记载、误导性陈述或者重大遗漏。

基金管理人承诺以诚实信用、勤勉尽责的原则管理和运用基金资产，但不保证基金一定盈利。

基金的过往业绩并不代表其未来表现。投资有风险，投资者在作出投资决策前应仔细阅读本基金的招募说明书。

本报告中财务资料未经审计。

本报告期自 2023 年 07 月 01 日起至 2023 年 09 月 30 日止。

§ 2 基金产品概况

2.1 基金基本情况

基金简称	汇添富新兴消费股票
基金主代码	001726
基金运作方式	契约型开放式
基金合同生效日	2015 年 12 月 02 日
报告期末基金份额总额(份)	190,569,124.74
投资	本基金主要投资于新兴消费主题的优质上市公司。本基金采用自下而上的投资

目标	方法，以基本面分析为立足点，在科学严格管理风险的前提下，谋求基金资产的中长期稳健增值。		
投资策略	本基金为股票型基金。投资策略主要包括资产配置策略和个股精选策略。其中，资产配置策略用于确定大类资产配置比例以有效规避系统性风险；个股精选策略用于挖掘新兴消费主题中商业模式独特、竞争优势明显、具有长期持续增长模式、估值水平相对合理的优质上市公司。本基金的投资策略还包括：债券投资策略、资产支持证券投资策略、股指期货投资策略、股票期权投资策略、权证投资策略、融资投资策略。		
业绩比较基准	中证主要消费行业指数*40%+中证可选消费行业指数*40%+中债综合指数*20%		
风险收益特征	本基金为股票型基金，属于证券投资基金中较高预期风险、较高预期收益的品种，其预期风险收益水平高于混合型基金、债券型基金及货币市场基金。		
基金管理人	汇添富基金管理股份有限公司		
基金托管人	中国工商银行股份有限公司		
下属分级基金的基金简称	汇添富新兴消费股票 A	汇添富新兴消费股票 C	汇添富新兴消费股票 D
下属分级基金的交易代码	001726	015194	015195
报告期末下属分级基金的份额总额(份)	187,989,202.01	2,432,521.68	147,401.05

§ 3 主要财务指标和基金净值表现

3.1 主要财务指标

单位：人民币元

主要财务指标	报告期(2023 年 07 月 01 日 - 2023 年 09 月 30 日)		
	汇添富新兴消费股票 A	汇添富新兴消费股票 C	汇添富新兴消费股票 D
1. 本期已实现收益	-8,830,746.92	-117,347.62	-110,757.73
2. 本期利润	-14,262,440.23	-193,872.86	101,704.83
3. 加权平均基金份额本期利润	-0.0750	-0.0785	0.1989
4. 期末基金资产净值	268,712,779.78	3,447,543.55	209,255.04
5. 期末基金份额净值	1.429	1.417	1.420

注：1、本期已实现收益指基金本期利息收入、投资收益、其他收入（不含公允价值变动收益）扣除相关费用和信用减值损失后的余额，本期利润为本期已实现收益加上本期公允价值变动收益。

2、所述基金业绩指标不包括持有人认购或交易基金的各项费用，计入费用后实际收益水平要低于所列数字。

3.2 基金净值表现

3.2.1 基金份额净值增长率及其与同期业绩比较基准收益率的比较

汇添富新兴消费股票 A						
阶段	份额净值增长率①	份额净值增长率标准差②	业绩比较基准收益率③	业绩比较基准收益率标准差④	①—③	②—④
过去三个月	-5.05%	1.23%	-1.66%	0.83%	-3.39%	0.40%
过去六个月	-17.87%	1.28%	-8.20%	0.80%	-9.67%	0.48%
过去一年	-12.28%	1.37%	-5.76%	0.94%	-6.52%	0.43%
过去三年	-12.28%	1.66%	-11.12%	1.09%	-1.16%	0.57%
过去五年	54.99%	1.67%	35.72%	1.16%	19.27%	0.51%
自基金合同生效日起至今	42.90%	1.55%	46.07%	1.12%	-3.17%	0.43%
汇添富新兴消费股票 C						
阶段	份额净值	份额净值	业绩比较	业绩比较	①—③	②—④

	增长率①	增长率标准差②	基准收益率③	基准收益率标准差④		
过去三个月	-5.15%	1.23%	-1.66%	0.83%	-3.49%	0.40%
过去六个月	-18.14%	1.28%	-8.20%	0.80%	-9.94%	0.48%
过去一年	-12.80%	1.37%	-5.76%	0.94%	-7.04%	0.43%
自基金合同生效日起至今	-15.00%	1.55%	-8.07%	1.03%	-6.93%	0.52%
汇添富新兴消费股票 D						
阶段	份额净值增长率①	份额净值增长率标准差②	业绩比较基准收益率③	业绩比较基准收益率标准差④	①—③	②—④
过去三个月	-5.14%	1.23%	-1.66%	0.83%	-3.48%	0.40%
过去六个月	-18.06%	1.28%	-8.20%	0.80%	-9.86%	0.48%
过去一年	-12.62%	1.37%	-5.76%	0.94%	-6.86%	0.43%
自基金合同生效日起至今	-14.82%	1.55%	-8.07%	1.03%	-6.75%	0.52%

3.2.2 自基金合同生效以来基金份额累计净值增长率变动及其与同期业绩比较基准收益率变动的比较

汇添富新兴消费股票A累计净值增长率与同期业绩基准收益率对比图



汇添富新兴消费股票C累计净值增长率与同期业绩基准收益率对比图

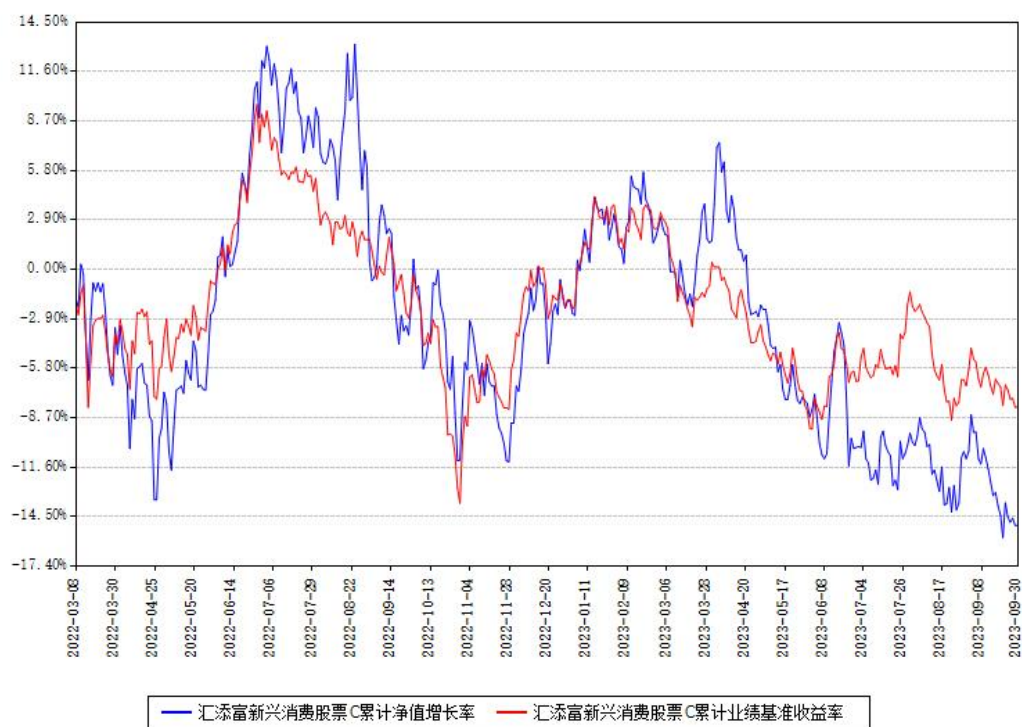

汇添富新兴消费股票D累计净值增长率与同期业绩基准收益率对比图

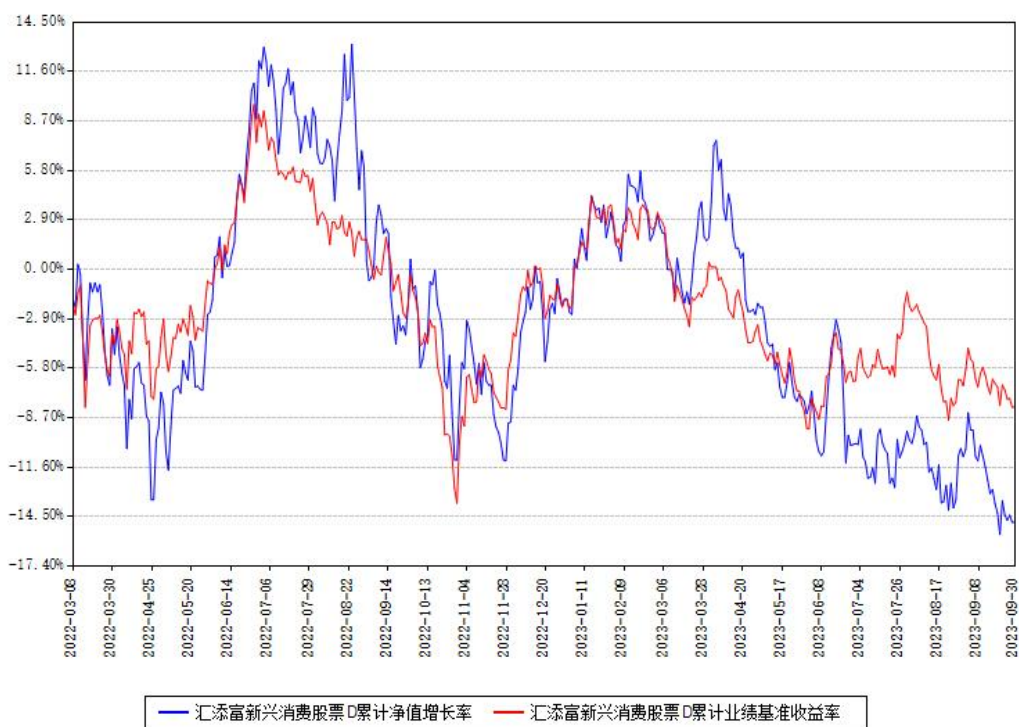

注：本基金建仓期为本《基金合同》生效之日（2015 年 12 月 02 日）起 6 个月，建仓期结束时各项资产配置比例符合合同约定。

本基金于 2022 年 03 月 07 日新增 C、D 类份额，新增份额自实际有资产之日起披露业绩数据。

§ 4 管理人报告

4.1 基金经理（或基金经理小组）简介

姓名	职务	任本基金的基金经理期限		证券从业年限（年）	说明
		任职日期	离任日期		
刘伟林	本基金的基金经理, 研究总监	2015 年 12 月 02 日	-	15	国籍：中国。 学历：北京大学经济学硕士。从业资格：证券投资基金从业资格。从业经历：2008 年 7 月加入汇添富基金任行业

				<p>分析师； 2010 年 5 月至 2011 年 3 月在国家发展和改革委员会工作。 2011 年 3 月至 2015 年 12 月在汇添富基金管理股份有限公司担任高级策略分析师，现任研究总监。2015 年 12 月 2 日至今任汇添富新兴消费股票型证券投资基金的基金经理。 2018 年 7 月 5 日至 2021 年 8 月 3 日任汇添富 3 年封闭运作战略配售灵活配置混合型证券投资基金（LOF）的基金经理。 2019 年 8 月 19 日至 2022 年 8 月 29 日任汇添富新睿精选灵活配置混合型证券投资基金的基金经理。2019 年 9 月 17 日至 2022 年 10 月 25 日任汇添富睿丰混合型证券投资基金</p>
--	--	--	--	--

					<p>(LOF) 的基金经理。</p> <p>2021 年 7 月 27 日至今任汇添富稳健增益一年持有期混合型证券投资基金的基金经理。2021 年 8 月 3 日至今任汇添富核心精选灵活配置混合型证券投资基金 (LOF) 的基金经理。2021 年 8 月 3 日至 2023 年 7 月 14 日任汇添富稳健收益混合型证券投资基金的基金经理。2021 年 9 月 17 日至 2023 年 6 月 14 日任汇添富均衡配置个股精选六个月持有期混合型证券投资基金的基金经理。2022 年 1 月 27 日至 2023 年 8 月 7 日任汇添富中盘潜力增长一年持有期混合型证券投资基金的基金经理。</p>
--	--	--	--	--	--

注:1、基金的首任基金经理, 其“任职日期”为基金合同生效日, 其“离任日期”为根据

公司决议确定的解聘日期；

2、非首任基金经理，其“任职日期”和“离任日期”分别指根据公司决议确定的聘任日期和解聘日期；

3、证券从业的含义遵从行业协会相关规定。

4.1.1 期末兼任私募资产管理计划投资经理的基金经理同时管理的产品情况

注：截至本报告期末，本基金的基金经理不存在兼任私募资产管理计划投资经理的情况。

4.2 报告期内本基金运作合规守信情况说明

本基金管理人在本报告期内遵守《中华人民共和国证券投资基金法》及其他相关法律法规、证监会规定和本基金合同的约定，本着诚实信用、勤勉尽责的原则管理和运用基金资产，在严格控制风险的基础上，为基金份额持有人谋求最大利益。本基金无重大违法、违规行为，本基金投资运作符合有关法规及基金合同的约定。

4.3 公平交易专项说明

4.3.1 公平交易制度的执行情况

本基金管理人通过建立事前、事中和事后全程嵌入式的管控模式，确保公平交易制度的执行和实现。具体情况如下：

一、本基金管理人建立了内部公平交易管理规范和流程，以确保公平交易管控覆盖公司所有业务类型、投资策略、投资品种及投资管理的各个环节。

二、本着“时间优先、价格优先”的原则，对同一证券有相同交易需求的投资组合采用交易系统内的公平交易模块，实现事中交易执行层面的公平管控。

三、对不同投资组合进行同向交易价差分析，具体方法为：在不同时间窗口（日内、3日内、5日内）下，对不同组合同一证券同向交易的平均价差率进行 T 检验。对于未通过 T 检验的交易，再根据同向交易占比、交易价格、交易频率、交易数量和交易时间等进行具体分析，进一步判断是否存在重大利益输送的可能性。

四、对于反向交易，根据交易顺序、交易时间窗口跨度、交易价格、交易数量占市场成交量比值、组合规模、市场收益率变化等综合判断交易是否涉及利益输送。

综上，本基金管理人通过事前的制度规范、事中的监控和事后的分析评估，严格执行了公平交易制度，公平对待了旗下各投资组合。本报告期内，未出现违反公平交易制度的情况。

4.3.2 异常交易行为的专项说明

本报告期内，本基金未出现异常交易的情况。

本报告期内，本基金管理人管理的所有投资组合参与的交易所公开竞价同日反向交易成交较少的单边交易量超过该证券当日成交量的 5% 的情况有 14 次，投资组合因投资策略与其他组合发生反向交易。基金管理人事前严格根据内部规定进行管控，事后对交易时点、交易数量、交易价差等多方面进行综合分析，未发现导致不公平交易和利益输送的异常交易行为。

4.4 报告期内基金的投资策略和运作分析

三季度 A 股市场维持震荡和调整的态势，行业的表现分化进一步加剧。低估值、高分红资产表现相对较好，包括非银金融、能源、钢铁和银行等有正收益，新能源、传媒、通信、计算机、军工等成长类资产有较大幅度调整，市场整体风险偏好较低。

三季度市场环境相对复杂。一方面，国内总需求仍处在一个偏弱的态势，在一系列支持性的房地产政策出台后，房地产市场的反应比较平淡，总需求的有效回升仍需进一步的支持。另一方面，刺激性的政策不断出台。包括房地产政策、宽松的货币政策等，但投资者信心的恢复还需要一个过程。海外来看，市场对今年下半年美联储加息结束的预期较强。但是随着就业数据和通胀数据的走强，尤其美债利率进一步走高，市场开始担心高利率维持的时间比预期更长，这对全球风险资产构成压制。从具体的行业看，二季度表现最强的人工智能板块，面临着短期兑现速度比市场预期慢的问题，因此在短期的大幅上涨后在三季度出现了大幅回落，加剧了市场的波动。以光伏和新能源汽车为代表的高端制造业，除了需求增速放缓的压力，供给端过剩的问题开始显现，行业的洗牌还有一个过程。消费整体表现比较平稳，但是大部分消费品，尤其品牌消费、可选消费还是体现出与宏观经济较强的相关性，因此在消费信心出现明显恢复之前，消费类资产更多表现为较低估值的防御属性。以煤炭、石油为代表的能源类资产，一个受益于全球商品表现较强，资源品在通胀环境下相对受益。另一个，这些资产体现出低估值、高分红的稳健属性，成为低风险偏好资产的配置重点，也是三季度表现最好的资产之一。

三季度从我们组合管理来看，我们增强了组合的稳健性，降低组合波动性。加大了对以高端白酒、地产酒、品牌中药、传媒龙头股等的配置。这些资产的估值相对偏低，业绩的确定性也较高。同时，我们减持了部分新兴消费类资产，尤其估值偏高、波动性较大的部分资产。

4.5 报告期内基金的业绩表现

本报告期汇添富新兴消费股票 A 类份额净值增长率为-5.05%，同期业绩比较基准收益率为-1.66%。本报告期汇添富新兴消费股票 C 类份额净值增长率为-5.15%，同期业绩比较

基准收益率为-1.66%。本报告期汇添富新兴消费股票 D 类份额净值增长率为-5.14%，同期业绩比较基准收益率为-1.66%。

4.6 报告期内基金持有人数或基金资产净值预警情形的说明

无。

§ 5 投资组合报告

5.1 报告期末基金资产组合情况

序号	项目	金额（元）	占基金总资产的比例（%）
1	权益投资	241,675,626.47	88.44
	其中：股票	241,675,626.47	88.44
2	基金投资	-	-
3	固定收益投资	-	-
	其中：债券	-	-
	资产支持证券	-	-
4	贵金属投资	-	-
5	金融衍生品投资	-	-
6	买入返售金融资产	-	-
	其中：买断式回购的买入返售金融资产	-	-
7	银行存款和结算备付金合计	31,365,384.72	11.48
8	其他资产	220,583.00	0.08
9	合计	273,261,594.19	100.00

5.2 报告期末按行业分类的股票投资组合

5.2.1 报告期末按行业分类的境内股票投资组合

代码	行业类别	公允价值（元）	占基金资产净值比例（%）
A	农、林、牧、渔业	-	-
B	采矿业	-	-
C	制造业	201,898,586.69	74.13

D	电力、热力、燃气及水生产和供应业	33,563.97	0.01
E	建筑业	7,282.05	0.00
F	批发和零售业	29,873.88	0.01
G	交通运输、仓储和邮政业	2,974,020.00	1.09
H	住宿和餐饮业	-	-
I	信息传输、软件和信息技术服务业	5,619,454.23	2.06
J	金融业	-	-
K	房地产业	-	-
L	租赁和商务服务业	9,528,082.85	3.50
M	科学研究和技术服务业	18,552.64	0.01
N	水利、环境和公共设施管理业	29,959.70	0.01
O	居民服务、修理和其他服务业	-	-
P	教育	-	-
Q	卫生和社会工作	21,185.46	0.01
R	文化、体育和娱乐业	21,515,065.00	7.90
S	综合	-	-
	合计	241,675,626.47	88.73

5.2.2 报告期末按行业分类的港股通投资股票投资组合

注：本基金本报告期末未持有港股通投资股票。

5.3 期末按公允价值占基金资产净值比例大小排序的股票投资明细

5.3.1 报告期末按公允价值占基金资产净值比例大小排序的前十名股票投资明细

序号	股票代码	股票名称	数量（股）	公允价值 （元）	占基金资产 净值比例 （%）
1	000568	泸州老窖	110,000	23,831,500.00	8.75

2	600809	山西汾酒	89,600	21,459,200.00	7.88
3	603369	今世缘	317,000	18,598,390.00	6.83
4	000858	五 粮 液	118,200	18,451,020.00	6.77
5	600085	同仁堂	332,800	18,230,784.00	6.69
6	603589	口子窖	298,300	15,437,025.00	5.67
7	300413	芒果超媒	500,500	14,169,155.00	5.20
8	000661	长春高新	71,800	9,980,200.00	3.66
9	600702	舍得酒业	76,500	9,562,500.00	3.51
10	002027	分众传媒	1,332,599	9,528,082.85	3.50

5.4 报告期末按债券品种分类的债券投资组合

注:本基金本报告期末未持有债券。

5.5 报告期末按公允价值占基金资产净值比例大小排序的前五名债券投资明细

注:本基金本报告期末未持有债券。

5.6 报告期末按公允价值占基金资产净值比例大小排序的前十名资产支持证券投资明细

注:本基金本报告期末未持有资产支持证券。

5.7 报告期末按公允价值占基金资产净值比例大小排序的前五名贵金属投资明细

注:本基金本报告期末未持有贵金属投资。

5.8 报告期末按公允价值占基金资产净值比例大小排序的前五名权证投资明细

注:本基金本报告期末未持有权证投资。

5.9 报告期末本基金投资的股指期货交易情况说明

注:本基金本报告期末投资股指期货。

5.10 报告期末本基金投资的国债期货交易情况说明

注:本基金本报告期末投资国债期货。

5.11 投资组合报告附注

5.11.1

本基金投资的前十名证券的发行主体中,泸州老窖股份有限公司出现在报告编制日前一年内受到监管部门公开谴责、处罚的情况。本基金对上述主体发行的相关证券的投资决策程序符合相关法律法规及基金合同的要求。

5.11.2

本基金投资的前十名股票没有超出基金合同规定的备选股票库。

5.11.3 其他资产构成

序号	名称	金额(元)
1	存出保证金	204,130.54
2	应收证券清算款	-
3	应收股利	-
4	应收利息	-
5	应收申购款	16,452.46
6	其他应收款	-
7	待摊费用	-
8	其他	-
9	合计	220,583.00

5.11.4 报告期末持有的处于转股期的可转换债券明细

注:本基金本报告期末未持有处于转股期的可转换债券。

5.11.5 报告期末前十名股票中存在流通受限情况的说明

注:本基金本报告期末前十名股票中不存在流通受限情况。

§ 6 开放式基金份额变动

单位：份

项目	汇添富新兴消费股票 A	汇添富新兴消费股票 C	汇添富新兴消费股票 D
本报告期期初基金份额总额	191,118,972.75	2,506,548.45	7,910,602.61
本报告期基金总申购份额	2,551,274.97	157,719.70	13,414.04
减：本报告期基金总赎回份额	5,681,045.71	231,746.47	7,776,615.60
本报告期基金拆分变动份额	-	-	-
本报告期期末基金份额总额	187,989,202.01	2,432,521.68	147,401.05

注：总申购份额含红利再投、转换入份额，总赎回份额含转换出份额。

§ 7 基金管理人运用固有资金投资本基金情况

7.1 基金管理人持有本基金份额变动情况

注：本基金的基金管理人本报告期末未运用固有资金投资本基金。

7.2 基金管理人运用固有资金投资本基金交易明细

注：本基金的基金管理人本报告期末未运用固有资金投资本基金。

§ 8 影响投资者决策的其他重要信息

8.1 报告期内单一投资者持有基金份额比例达到或者超过 20%的情况

注：无

8.2 影响投资者决策的其他重要信息

无。

§ 9 备查文件目录

9.1 备查文件目录

- 1、中国证监会批准汇添富新兴消费股票型证券投资基金募集的文件；
- 2、《汇添富新兴消费股票型证券投资基金基金合同》；
- 3、《汇添富新兴消费股票型证券投资基金托管协议》；

- 4、基金管理人业务资格批件、营业执照；
- 5、报告期内汇添富新兴消费股票型证券投资基金在规定报刊上披露的各项公告；
- 6、中国证监会要求的其他文件。

9.2 存放地点

上海市黄浦区外马路 728 号

汇添富基金管理股份有限公司

9.3 查阅方式

投资者可于本基金管理人办公时间预约查阅，或登录基金管理人网站 www.99fund.com 查阅，还可拨打基金管理人客户服务中心电话：400-888-9918 查询相关信息。

汇添富基金管理股份有限公司

2023 年 10 月 25 日