

汇添富稳健鑫添益六个月持有期混合型证券 投资基金 2023 年第 3 季度报告

2023 年 09 月 30 日

基金管理人：汇添富基金管理股份有限公司

基金托管人：中国工商银行股份有限公司

送出日期：2023 年 10 月 25 日

§ 1 重要提示

基金管理人的董事会、董事保证本报告所载资料不存在虚假记载、误导性陈述或重大遗漏，并对其内容的真实性、准确性和完整性承担个别及连带责任。

基金托管人中国工商银行股份有限公司根据本基金合同规定，于 2023 年 10 月 23 日复核了本报告中的财务指标、净值表现、投资组合报告等内容，保证复核内容不存在虚假记载、误导性陈述或者重大遗漏。

基金管理人承诺以诚实信用、勤勉尽责的原则管理和运用基金资产，但不保证基金一定盈利。

基金的过往业绩并不代表其未来表现。投资有风险，投资者在作出投资决策前应仔细阅读本基金的招募说明书。

本报告中财务资料未经审计。

本报告期自 2023 年 07 月 01 日起至 2023 年 09 月 30 日止。

§ 2 基金产品概况

2.1 基金基本情况

| | |
|---------------|--|
| 基金简称 | 汇添富稳健鑫添益六个月持有混合 |
| 基金主代码 | 010870 |
| 基金运作方式 | 契约型开放式 |
| 基金合同生效日 | 2021 年 03 月 25 日 |
| 报告期末基金份额总额(份) | 146,810,774.05 |
| 投资目标 | 在严格控制风险和保持资产流动性的基础上，通过积极主动的管理，追求基金资产的长期稳定回报。 |
| 投资策略 | 本基金将在严格控制风险的前提下，采用科学的资产配置策略和“自下而上”的精选个券策略，定量与定性分析相结合，以绝对收益为目标，力争实现基金资产的长期稳定回报。本基金投资策略具体包括：资产配置策略、债券投资策略、股票投资策略、资产支持证券投资策略、国债期货投资策略、股指期货投 |

| | | |
|--------------------|--|-------------------|
| | 资策略、股票期权投资策略、融资投资策略。 | |
| 业绩比较基准 | 沪深 300 指数收益率×10%+恒生指数收益率（经汇率调整）×5%+中债综合指数收益率×85% | |
| 风险收益特征 | 本基金为混合型基金，其预期风险收益水平低于股票型基金，高于债券型基金及货币市场基金。 本基金除了投资 A 股以外，还可以根据法律法规规定投资港股通标的股票，将面临港股通机制下因投资环境、投资标的、市场制度以及交易规则等差异带来的特有风险。 | |
| 基金管理人 | 汇添富基金管理股份有限公司 | |
| 基金托管人 | 中国工商银行股份有限公司 | |
| 下属分级基金的基金简称 | 汇添富稳健鑫添益六个月持有混合 A | 汇添富稳健鑫添益六个月持有混合 C |
| 下属分级基金的交易代码 | 010870 | 017957 |
| 报告期末下属分级基金的份额总额(份) | 146,807,118.25 | 3,655.80 |

§ 3 主要财务指标和基金净值表现

3.1 主要财务指标

单位：人民币元

| 主要财务指标 | 报告期(2023 年 07 月 01 日 - 2023 年 09 月 30 日) | |
|-----------------|--|-------------------|
| | 汇添富稳健鑫添益六个月持有混合 A | 汇添富稳健鑫添益六个月持有混合 C |
| 1. 本期已实现收益 | 1,980,441.96 | 40.64 |
| 2. 本期利润 | 1,732,419.94 | 30.91 |
| 3. 加权平均基金份额本期利润 | 0.0111 | 0.0086 |
| 4. 期末基金资产净值 | 154,246,220.34 | 3,832.90 |
| 5. 期末基金份额净值 | 1.0507 | 1.0484 |

注：1、本期已实现收益指基金本期利息收入、投资收益、其他收入（不含公允价值变动收

益) 扣除相关费用和信用减值损失后的余额, 本期利润为本期已实现收益加上本期公允价值变动收益。

2、所述基金业绩指标不包括持有人认购或交易基金的各项费用, 计入费用后实际收益水平要低于所列数字。

3.2 基金净值表现

3.2.1 基金份额净值增长率及其与同期业绩比较基准收益率的比较

| 汇添富稳健鑫添益六个月持有混合 A | | | | | | |
|-------------------|----------|-------------|------------|---------------|-------|-------|
| 阶段 | 份额净值增长率① | 份额净值增长率标准差② | 业绩比较基准收益率③ | 业绩比较基准收益率标准差④ | ①-③ | ②-④ |
| 过去三个月 | 0.96% | 0.20% | -0.67% | 0.14% | 1.63% | 0.06% |
| 过去六个月 | -0.05% | 0.22% | -0.49% | 0.13% | 0.44% | 0.09% |
| 过去一年 | 2.00% | 0.26% | 0.71% | 0.16% | 1.29% | 0.10% |
| 自基金合同生效日起至今 | 5.07% | 0.22% | -0.94% | 0.17% | 6.01% | 0.05% |
| 汇添富稳健鑫添益六个月持有混合 C | | | | | | |
| 阶段 | 份额净值增长率① | 份额净值增长率标准差② | 业绩比较基准收益率③ | 业绩比较基准收益率标准差④ | ①-③ | ②-④ |
| 过去三个月 | 0.86% | 0.20% | -0.67% | 0.14% | 1.53% | 0.06% |
| 过去六个月 | -0.25% | 0.22% | -0.49% | 0.13% | 0.24% | 0.09% |
| 自基金合同生效日起至今 | -0.38% | 0.24% | -0.40% | 0.14% | 0.02% | 0.10% |

3.2.2 自基金合同生效以来基金份额累计净值增长率变动及其与同期业绩比较基准收益率变动的比较

汇添富稳健鑫添益六个月持有混合A累计净值增长率与同期业绩基准收益率对比图

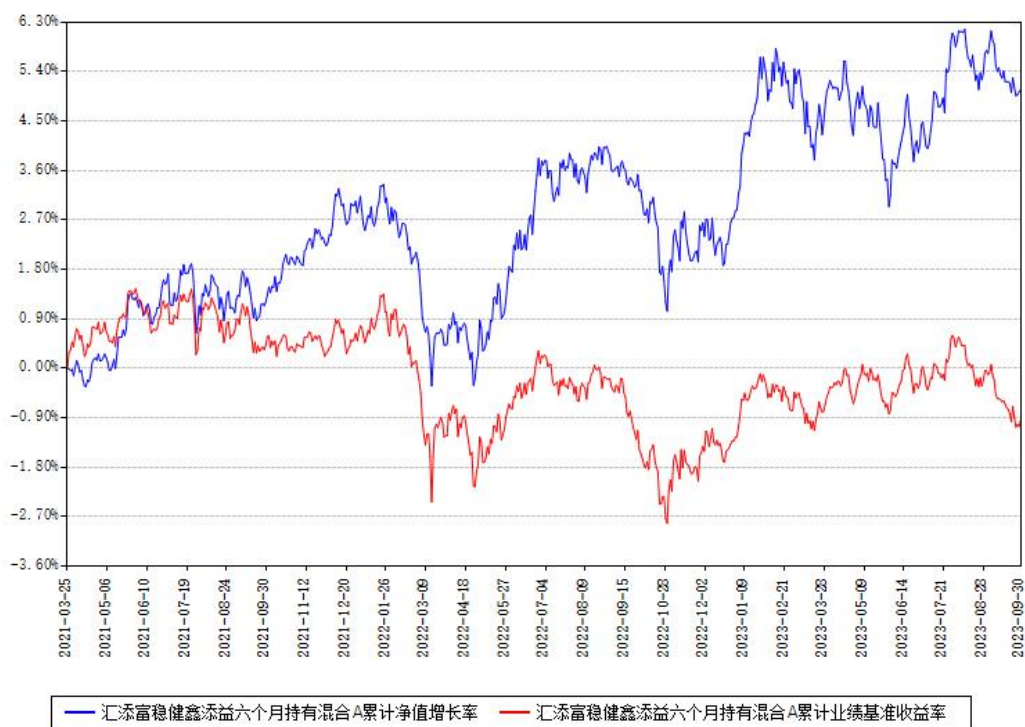

汇添富稳健鑫添益六个月持有混合C累计净值增长率与同期业绩基准收益率对比图

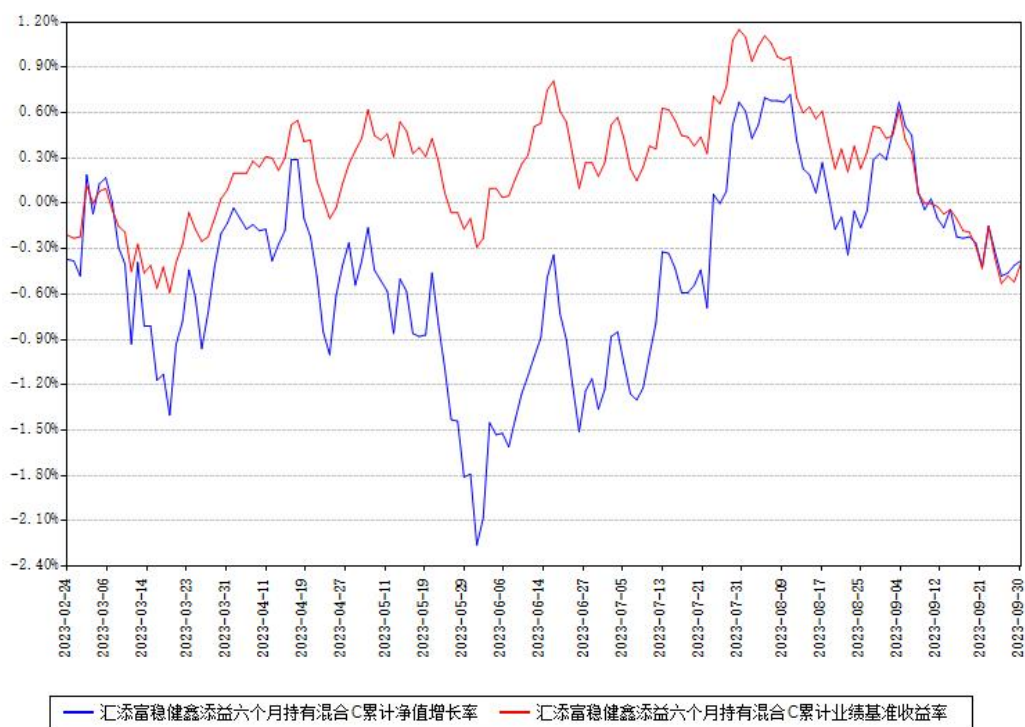

注：本基金建仓期为本《基金合同》生效之日（2021年03月25日）起6个月，建仓期结束时各项资产配置比例符合合同约定。

本基金于2023年02月23日新增C类份额，新增份额自实际有资产之日起披露业绩数据。

§ 4 管理人报告

4.1 基金经理（或基金经理小组）简介

| 姓名 | 职务 | 任本基金的基金经理期限 | | 证券从业年限（年） | 说明 |
|-----|--------------------|------------------|------|-----------|---|
| | | 任职日期 | 离任日期 | | |
| 吴江宏 | 本基金的基金经理, 稳健收益部总经理 | 2021 年 03 月 25 日 | - | 12 | <p>国籍：中国。</p> <p>学历：厦门大学经济学硕士。从业资格：证券投资基金从业资格。从业经历：</p> <p>2011 年加入汇添富基金管理股份有限公司，历任固定收益分析师，现任稳健收益部总经理。</p> <p>2015 年 7 月 17 日至今任汇添富可转换债券债券型证券投资基金的基金经理。2016 年 4 月 19 日至 2020 年 3 月 23 日任汇添富盈安灵活配置混合型证券投资基金的基金经理。2016 年 8 月 3 日至 2020 年 3 月 23 日任汇添富盈泰灵活配置混合型证券投资基金的基金</p> |

| | | | | | |
|--|--|--|--|--|--|
| | | | | | <p>经理。2016 年 9 月 29 日至今任汇添富保鑫灵活配置混合型证券投资基金的基金经理。2017 年 3 月 13 日至 2020 年 3 月 23 日任汇添富鑫利定期开放债券型发起式证券投资基金的基金经理。2017 年 3 月 15 日至今任汇添富绝对收益策略定期开放混合型发起式证券投资基金的基金经理。2017 年 4 月 20 日至 2019 年 9 月 4 日任汇添富鑫益定期开放债券型发起式证券投资基金的基金经理。2017 年 6 月 23 日至 2019 年 8 月 28 日任汇添富鑫汇定期开放债券型证券投资基金的基金经理。2017 年 9 月 27 日至 2020 年 6 月 3 日任汇添富民丰回报混合型证</p> |
|--|--|--|--|--|--|

| | | | | |
|--|--|--|--|---|
| | | | | <p>券投资基金的基金经理。2018 年 1 月 25 日至 2019 年 8 月 29 日任汇添富鑫永定期开放债券型发起式证券投资基金的基金经理。2018 年 4 月 16 日至 2020 年 3 月 23 日任汇添富鑫盛定期开放债券型发起式证券投资基金的基金经理。2018 年 9 月 28 日至 2020 年 6 月 4 日任汇添富年年丰定期开放混合型证券投资基金的基金经理。2018 年 9 月 28 日至今任汇添富双利债券型证券投资基金的基金经理。2019 年 8 月 28 日至今任汇添富 6 月红添利定期开放债券型证券投资基金的基金经理。2019 年 8 月 28 日至 2020 年 10 月 30 日任汇添富弘安混合型证券投</p> |
|--|--|--|--|---|

| | | | | | |
|--|--|--|--|--|--|
| | | | | | <p>资基金的基金经理。</p> <p>2019 年 8 月 28 日至 2021 年 4 月 20 日任汇添富添福吉祥混合型证券投资基金的基金经理。2019 年 8 月 28 日至 2021 年 5 月 20 日任汇添富盈润混合型证券投资基金的基金经理。</p> <p>2021 年 3 月 4 日至今任汇添富稳健睿选一年持有期混合型证券投资基金的基金经理。2021 年 3 月 23 日至今任汇添富稳健盈和一年持有期混合型证券投资基金的基金经理。</p> <p>2021 年 3 月 25 日至今任汇添富稳健鑫添益六个月持有期混合型证券投资基金的基金经理。</p> <p>2021 年 7 月 21 日至今任汇添富鑫享添利六个月持有期混合型证券投资</p> |
|--|--|--|--|--|--|

| | | | | | |
|----|----------|------------------|---|----|--|
| | | | | | 基金的基金经理。2022 年 8 月 10 日至今任汇添富双鑫添利债券型证券投资基金的基金经理。 |
| 林涿 | 本基金的基金经理 | 2023 年 07 月 31 日 | - | 13 | <p>国籍：中国。 学历：浙江大学工学硕士。从业资格：证券投资基金从业资格。从业经历：2011 年 4 月至 2014 年 11 月在国金证券股份有限公司研究所担任分析师。2014 年 12 月至 2023 年 1 月在国联安基金管理有限公司，历任研究员、基金经理助理、基金经理。2023 年 1 月加入汇添富基金管理股份有限公司投资研究总部，历任战略规划高级经理，现任基金经理。2023 年 7 月 31 日至今任汇添富稳健鑫添益六个月持有期混合型证券投资基金</p> |

| | | | | | |
|--|--|--|--|--|--------|
| | | | | | 的基金经理。 |
|--|--|--|--|--|--------|

注:1、基金的首任基金经理，其“任职日期”为基金合同生效日，其“离任日期”为根据公司决议确定的解聘日期；

2、非首任基金经理，其“任职日期”和“离任日期”分别指根据公司决议确定的聘任日期和解聘日期；

3、证券从业的含义遵从行业协会相关规定。

4.1.1 期末兼任私募资产管理计划投资经理的基金经理同时管理的产品情况

注：截至本报告期末，本基金的基金经理不存在兼任私募资产管理计划投资经理的情况。

4.2 报告期内本基金运作合规守信情况说明

本基金管理人在本报告期内遵守《中华人民共和国证券投资基金法》及其他相关法律法规、证监会规定和本基金合同的约定，本着诚实信用、勤勉尽责的原则管理和运用基金资产，在严格控制风险的基础上，为基金份额持有人谋求最大利益。本基金无重大违法、违规行为，本基金投资运作符合有关法规及基金合同的约定。

4.3 公平交易专项说明

4.3.1 公平交易制度的执行情况

本基金管理人通过建立事前、事中和事后全程嵌入式的管控模式，确保公平交易制度的执行和实现。具体情况如下：

一、本基金管理人建立了内部公平交易管理规范 and 流程，以确保公平交易管控覆盖公司所有业务类型、投资策略、投资品种及投资管理的各个环节。

二、本着“时间优先、价格优先”的原则，对同一证券有相同交易需求的投资组合采用交易系统内的公平交易模块，实现事中交易执行层面的公平管控。

三、对不同投资组合进行同向交易价差分析，具体方法为：在不同时间窗口（日内、3日内、5日内）下，对不同组合同一证券同向交易的平均价差率进行 T 检验。对于未通过 T 检验的交易，再根据同向交易占优比、交易价格、交易频率、交易数量和交易时间等进行具体分析，进一步判断是否存在重大利益输送的可能性。

四、对于反向交易，根据交易顺序、交易时间窗口跨度、交易价格、交易数量占市场成交量比值、组合规模、市场收益率变化等综合判断交易是否涉及利益输送。

综上，本基金管理人通过事前的制度规范、事中的监控和事后的分析评估，严格执行了公平交易制度，公平对待了旗下各投资组合。本报告期内，未出现违反公平交易制度的

情况。

4.3.2 异常交易行为的专项说明

本报告期内，本基金未出现异常交易的情况。

本报告期内，本基金管理人管理的所有投资组合参与的交易所公开竞价同日反向交易成交较少的单边交易量超过该证券当日成交量的 5% 的情况有 14 次，投资组合因投资策略与其他组合发生反向交易。基金管理人事前严格根据内部规定进行管控，事后对交易时点、交易数量、交易价差等多方面进行综合分析，未发现导致不公平交易和利益输送的异常交易行为。

4.4 报告期内基金的投资策略和运作分析

在房地产收缩、出口下滑的双重挤压下，国内三季度经济基本面总体维持偏弱运行态势。节奏上，7 月经济下行压力较大，各项指标同比均呈现下滑，但进入 8 月份以后，随着稳增长政策的加码、以及市场信心的边际修复，经济开始出现恢复性增长，工业企业利润同比快速回正，产成品库存增速回升，同时信贷社融也出现环比改善。货币政策方面，8 月份央行下调政策利率 15bp，9 月份进一步降低存款准备金率 0.25 个百分点，逆周期调节的力度有所增强，但市场流动性受季节性因素以及微观主体行为影响较二季度反而有所收紧。海外方面，三季度通胀韧性显现，美联储宽松预期下降，叠加供需矛盾加深，主要经济体利率水平均有较为明显上行，从而对中国在内的新兴市场构成了资本外流的挑战。

受资金面波动影响，三季度股债均表现承压。债券收益率在经历了 7 月的下行后，于 8 月下旬开始剧烈调整，理财赎回潮再次显现，信用利差出现走阔，长端利率债回调幅度较大。股票市场受弱经济数据、政策刺激（或政策刺激憧憬）、外资流出等多重因素影响，同样先涨后跌。分板块来看，供给受限的上游资源品表现较好，低估值、顺周期的公司也有阶段性表现，前期热点 AI 等相关行业大幅回调，消费等也表现较为疲弱。

债券操作方面，组合适度调降了久期水平，以应对可能存在的下跌风险，对于杠杆的应用也相对克制，主要持仓高等级信用债，同时适度参与利率债波段交易。

股票操作方面，组合前期受益于港股的大幅反弹，后期降低了港股的配置比例以及持仓集中度，相应的增加了上游资源品、电子、房地产相关行业的暴露比例，力争以更为均衡的结构来应对弱势行情，也对回撤控制起到了一定的作用。兼顾收益和回撤仍是我们最主要的目标，因此权益部分仍会不断在高景气、高估值、高波动品种以及相对低估值、“左侧”品种中做再平衡，并努力保证组合隐含的预期回报率处于较高水平。

4.5 报告期内基金的业绩表现

本报告期汇添富稳健鑫添益六个月持有混合 A 类份额净值增长率为 0.96%，同期业绩比较基准收益率为-0.67%。本报告期汇添富稳健鑫添益六个月持有混合 C 类份额净值增长率为 0.86%，同期业绩比较基准收益率为-0.67%。

4.6 报告期内基金持有人数或基金资产净值预警情形的说明

无。

§ 5 投资组合报告

5.1 报告期末基金资产组合情况

| 序号 | 项目 | 金额（元） | 占基金总资产的比例（%） |
|----|-------------------|----------------|--------------|
| 1 | 权益投资 | 25,260,582.28 | 12.50 |
| | 其中：股票 | 25,260,582.28 | 12.50 |
| 2 | 基金投资 | - | - |
| 3 | 固定收益投资 | 170,172,274.70 | 84.22 |
| | 其中：债券 | 170,172,274.70 | 84.22 |
| | 资产支持证券 | - | - |
| 4 | 贵金属投资 | - | - |
| 5 | 金融衍生品投资 | - | - |
| 6 | 买入返售金融资产 | - | - |
| | 其中：买断式回购的买入返售金融资产 | - | - |
| 7 | 银行存款和结算备付金合计 | 5,434,438.90 | 2.69 |
| 8 | 其他资产 | 1,181,009.78 | 0.58 |
| 9 | 合计 | 202,048,305.66 | 100.00 |

注：本基金通过港股通交易机制投资的港股公允价值为人民币 5,981,213.28 元，占期末净值比例为 3.88%。

5.2 报告期末按行业分类的股票投资组合

5.2.1 报告期末按行业分类的境内股票投资组合

| 代码 | 行业类别 | 公允价值（元） | 占基金资产净值比例（%） |
|----|------|---------|--------------|
|----|------|---------|--------------|

| | | | |
|---|------------------|---------------|-------|
| A | 农、林、牧、渔业 | - | - |
| B | 采矿业 | 1,375,200.00 | 0.89 |
| C | 制造业 | 15,488,569.00 | 10.04 |
| D | 电力、热力、燃气及水生产和供应业 | - | - |
| E | 建筑业 | - | - |
| F | 批发和零售业 | - | - |
| G | 交通运输、仓储和邮政业 | 715,000.00 | 0.46 |
| H | 住宿和餐饮业 | - | - |
| I | 信息传输、软件和信息技术服务业 | 325,500.00 | 0.21 |
| J | 金融业 | 674,400.00 | 0.44 |
| K | 房地产业 | 700,700.00 | 0.45 |
| L | 租赁和商务服务业 | - | - |
| M | 科学研究和技术服务业 | - | - |
| N | 水利、环境和公共设施管理业 | - | - |
| O | 居民服务、修理和其他服务业 | - | - |
| P | 教育 | - | - |
| Q | 卫生和社会工作 | - | - |
| R | 文化、体育和娱乐业 | - | - |
| S | 综合 | - | - |
| | 合计 | 19,279,369.00 | 12.50 |

5.2.2 报告期末按行业分类的港股通投资股票投资组合

| 行业类别 | 公允价值（人民币） | 占基金资产净值比例（%） |
|---------|--------------|--------------|
| 10 能源 | 2,845,111.82 | 1.84 |
| 15 原材料 | - | - |
| 20 工业 | - | - |
| 25 可选消费 | - | - |
| 30 日常消费 | - | - |

| | | |
|---------|--------------|------|
| 35 医疗保健 | - | - |
| 40 金融 | - | - |
| 45 信息技术 | - | - |
| 50 电信服务 | 2,852,957.55 | 1.85 |
| 55 公用事业 | - | - |
| 60 房地产 | 283,143.91 | 0.18 |
| 合计 | 5,981,213.28 | 3.88 |

注：（1）以上分类采用全球行业分类标准（GICS）。

（2）由于四舍五入的原因市值占基金资产净值的比例分项之和与合计可能有尾差。

5.3 期末按公允价值占基金资产净值比例大小排序的股票投资明细

5.3.1 报告期末按公允价值占基金资产净值比例大小排序的前十名股票投资明细

| 序号 | 股票代码 | 股票名称 | 数量（股） | 公允价值 （元） | 占基金资产 净值比例 （%） |
|----|--------|--------|---------|--------------|----------------------|
| 1 | 00883 | 中国海洋石油 | 225,000 | 2,845,111.82 | 1.84 |
| 2 | 600519 | 贵州茅台 | 1,300 | 2,338,115.00 | 1.52 |
| 3 | 00700 | 腾讯控股 | 4,500 | 1,264,402.38 | 0.82 |
| 4 | 601899 | 紫金矿业 | 100,000 | 1,213,000.00 | 0.79 |
| 5 | 000568 | 泸州老窖 | 5,400 | 1,169,910.00 | 0.76 |
| 6 | 002371 | 北方华创 | 4,000 | 965,200.00 | 0.63 |
| 7 | 300750 | 宁德时代 | 4,600 | 933,938.00 | 0.61 |

| | | | | | |
|----|--------|------|--------|------------|------|
| 8 | 600309 | 万华化学 | 10,000 | 883,200.00 | 0.57 |
| 9 | 01024 | 快手-W | 15,000 | 865,095.68 | 0.56 |
| 10 | 300408 | 三环集团 | 24,000 | 744,000.00 | 0.48 |

5.4 报告期末按债券品种分类的债券投资组合

| 序号 | 债券品种 | 公允价值（元） | 占基金资产净值比例（%） |
|----|-----------|----------------|--------------|
| 1 | 国家债券 | 15,225,788.34 | 9.87 |
| 2 | 央行票据 | - | - |
| 3 | 金融债券 | 30,995,738.73 | 20.09 |
| | 其中：政策性金融债 | - | - |
| 4 | 企业债券 | 101,046,957.38 | 65.51 |
| 5 | 企业短期融资券 | - | - |
| 6 | 中期票据 | - | - |
| 7 | 可转债（可交换债） | 22,903,790.25 | 14.85 |
| 8 | 同业存单 | - | - |
| 9 | 地方政府债 | - | - |
| 10 | 其他 | - | - |
| 11 | 合计 | 170,172,274.70 | 110.32 |

5.5 报告期末按公允价值占基金资产净值比例大小排序的前五名债券投资明细

| 序号 | 债券代码 | 债券名称 | 数量（张） | 公允价值（元） | 占基金资产净值比例（%） |
|----|---------|----------------|---------|---------------|--------------|
| 1 | 1928032 | 19 建设银行 永续债 | 100,000 | 10,523,978.08 | 6.82 |
| 2 | 175263 | 20 中金 12 | 100,000 | 10,316,444.93 | 6.69 |
| 3 | 2028006 | 20 邮储银行 永续债 | 100,000 | 10,314,891.80 | 6.69 |

| | | | | | |
|---|--------|----------|---------|-------------------|------|
| 4 | 188969 | 21 诚通 17 | 100,000 | 10,312,024. 66 | 6.69 |
| 5 | 149699 | 21 广金 03 | 100,000 | 10,266,142. 47 | 6.66 |

5.6 报告期末按公允价值占基金资产净值比例大小排序的前十名资产支持证券投资明细

注：本基金本报告期末未持有资产支持证券。

5.7 报告期末按公允价值占基金资产净值比例大小排序的前五名贵金属投资明细

注：本基金本报告期末未持有贵金属投资。

5.8 报告期末按公允价值占基金资产净值比例大小排序的前五名权证投资明细

注：本基金本报告期末未持有权证投资。

5.9 报告期末本基金投资的股指期货交易情况说明

注：本基金本报告期末投资股指期货。

5.10 报告期末本基金投资的国债期货交易情况说明

注：本基金本报告期末投资国债期货。

5.11 投资组合报告附注

5.11.1

本基金投资的前十名证券的发行主体中，中国建设银行股份有限公司、中国邮政储蓄银行股份有限公司、中国农业银行股份有限公司出现在报告编制日前一年内受到监管部门公开谴责、处罚的情况。本基金对上述主体发行的相关证券的投资决策程序符合相关法律法规及基金合同的要求。

5.11.2

本基金投资的前十名股票没有超出基金合同规定的备选股票库。

5.11.3 其他资产构成

| 序号 | 名称 | 金额（元） |
|----|---------|--------------|
| 1 | 存出保证金 | 6,988.93 |
| 2 | 应收证券清算款 | 1,081,413.41 |

| | | |
|---|-------|--------------|
| 3 | 应收股利 | 92,607.44 |
| 4 | 应收利息 | - |
| 5 | 应收申购款 | - |
| 6 | 其他应收款 | - |
| 7 | 待摊费用 | - |
| 8 | 其他 | - |
| 9 | 合计 | 1,181,009.78 |

5.11.4 报告期末持有的处于转股期的可转换债券明细

| 序号 | 债券代码 | 债券名称 | 公允价值（元） | 占基金资产净值比例（%） |
|----|--------|----------|--------------|--------------|
| 1 | 110059 | 浦发转债 | 6,528,943.56 | 4.23 |
| 2 | 113052 | 兴业转债 | 4,127,749.04 | 2.68 |
| 3 | 132018 | G 三峡 EB1 | 3,977,148.08 | 2.58 |
| 4 | 113043 | 财通转债 | 2,255,958.90 | 1.46 |
| 5 | 127016 | 鲁泰转债 | 1,695,980.14 | 1.10 |
| 6 | 113044 | 大秦转债 | 1,651,861.45 | 1.07 |
| 7 | 110073 | 国投转债 | 1,532,857.49 | 0.99 |
| 8 | 123178 | 花园转债 | 340,515.34 | 0.22 |
| 9 | 123107 | 温氏转债 | 211,102.04 | 0.14 |
| 10 | 113652 | 伟 22 转债 | 74,264.57 | 0.05 |

5.11.5 报告期末前十名股票中存在流通受限情况的说明

注：本基金本报告期末前十名股票中不存在流通受限情况。

§ 6 开放式基金份额变动

单位：份

| 项目 | 汇添富稳健鑫添益六个月持有混合 A | 汇添富稳健鑫添益六个月持有混合 C |
|--------------|-------------------|-------------------|
| 本报告期期初基金份额总额 | 166,518,054.29 | 3,542.00 |

| | | |
|---------------|----------------|----------|
| 本报告期基金总申购份额 | 494,605.01 | 113.80 |
| 减：本报告期基金总赎回份额 | 20,205,541.05 | - |
| 本报告期基金拆分变动份额 | - | - |
| 本报告期期末基金份额总额 | 146,807,118.25 | 3,655.80 |

注：总申购份额含红利再投、转换入份额，总赎回份额含转换出份额。

§ 7 基金管理人运用固有资金投资本基金情况

7.1 基金管理人持有本基金份额变动情况

注：本基金的基金管理人本报告期末未运用固有资金投资本基金。

7.2 基金管理人运用固有资金投资本基金交易明细

注：本基金的基金管理人本报告期末未运用固有资金投资本基金。

§ 8 影响投资者决策的其他重要信息

8.1 报告期内单一投资者持有基金份额比例达到或者超过 20%的情况

注：无

8.2 影响投资者决策的其他重要信息

无。

§ 9 备查文件目录

9.1 备查文件目录

- 1、中国证监会批准汇添富稳健鑫添益六个月持有期混合型证券投资基金募集的文件；
- 2、《汇添富稳健鑫添益六个月持有期混合型证券投资基金基金合同》；
- 3、《汇添富稳健鑫添益六个月持有期混合型证券投资基金托管协议》；
- 4、基金管理人业务资格批件、营业执照；
- 5、报告期内汇添富稳健鑫添益六个月持有期混合型证券投资基金在规定报刊上披露的各项公告；
- 6、中国证监会要求的其他文件。

9.2 存放地点

上海市黄浦区外马路 728 号

汇添富基金管理股份有限公司

9.3 查阅方式

投资者可于本基金管理人办公时间预约查阅，或登录基金管理人网站 www.99fund.com

查阅，还可拨打基金管理人客户服务中心电话：400-888-9918 查询相关信息。

汇添富基金管理股份有限公司

2023 年 10 月 25 日