

宏利复兴伟业灵活配置混合型证券投资基金 2023 年第 3 季度报告

2023 年 9 月 30 日

基金管理人：宏利基金管理有限公司

基金托管人：中国银行股份有限公司

报告送出日期：2023 年 10 月 25 日

§ 1 重要提示

基金管理人的董事会及董事保证本报告所载资料不存在虚假记载、误导性陈述或重大遗漏，并对其内容的真实性、准确性和完整性承担个别及连带责任。

基金托管人中国银行股份有限公司根据本基金合同规定，于 2023 年 10 月 23 日复核了本报告中的财务指标、净值表现和投资组合报告等内容，保证复核内容不存在虚假记载、误导性陈述或者重大遗漏。

基金管理人承诺以诚实信用、勤勉尽责的原则管理和运用基金资产，但不保证基金一定盈利。

基金的过往业绩并不代表其未来表现。投资有风险，投资者在作出投资决策前应仔细阅读本基金的招募说明书及其更新。

本报告财务资料未经审计。

本报告期间为 2023 年 7 月 1 日至 2023 年 9 月 30 日。

§2 基金产品概况

基金简称	宏利复兴混合	
基金主代码	001170	
基金运作方式	契约型开放式	
基金合同生效日	2015 年 4 月 21 日	
报告期末基金份额总额	491,403,249.10 份	
投资目标	本基金紧跟新常态下国民经济发展过程中复兴伟业相关行业的投资机遇，基于大类资产配置策略，力争为投资者创造高于业绩比较基准的收益率。	
投资策略	本基金紧跟新常态下国民经济发展过程中复兴伟业相关行业的投资机遇，结合国内外宏观经济发展趋势及各行业的发展前景，精选出具有长期竞争力和增长潜力的优质公司，力求在抵御各类风险的前提下获取超越平均水平的良好回报。	
业绩比较基准	50%*沪深 300 指数收益率+50%*中证综合债指数收益率。	
风险收益特征	本基金为混合型基金，具有较高预期风险、较高预期收益的特征，其风险和预期收益低于股票型基金、高于债券型基金和货币市场基金。	
基金管理人	宏利基金管理有限公司	
基金托管人	中国银行股份有限公司	
下属分级基金的基金简称	宏利复兴混合 A	宏利复兴混合 C
下属分级基金的交易代码	001170	017612
报告期末下属分级基金的份额总额	333,784,071.20 份	157,619,177.90 份

§3 主要财务指标和基金净值表现

3.1 主要财务指标

单位：人民币元

主要财务指标	报告期（2023 年 7 月 1 日-2023 年 9 月 30 日）	
	宏利复兴混合 A	宏利复兴混合 C
1. 本期已实现收益	-36,310,965.13	-18,592,131.67
2. 本期利润	-87,283,057.74	-58,981,049.53
3. 加权平均基金份额本期利润	-0.2549	-0.3027
4. 期末基金资产净值	362,419,913.51	170,811,037.96
5. 期末基金份额净值	1.086	1.084

注：1. 本期已实现收益指基金本期利息收入、投资收益、其他收入（不含公允价值变动收益）扣除相关费用后的余额，本期利润为本期已实现收益加上本期公允价值变动收益。

2. 所述基金业绩指标不包括持有人认购或交易基金的各项费用，计入费用后实际收益水平要低于所列数字。

3.2 基金净值表现

3.2.1 基金份额净值增长率及其与同期业绩比较基准收益率的比较

宏利复兴混合 A

阶段	净值增长率①	净值增长率标准 差②	业绩比较基准 收益率③	业绩比较基准 收益率标准差 ④	①-③	②-④
过去三个月	-19.08%	2.42%	-1.60%	0.44%	-17.48%	1.98%
过去六个月	-22.48%	2.65%	-3.27%	0.43%	-19.21%	2.22%
过去一年	-9.27%	2.33%	0.44%	0.49%	-9.71%	1.84%
过去三年	-30.92%	1.85%	-3.19%	0.56%	-27.73%	1.29%
过去五年	30.37%	1.72%	18.37%	0.62%	12.00%	1.10%
自基金合同 生效起至今	8.60%	1.67%	13.53%	0.70%	-4.93%	0.97%

宏利复兴混合 C

阶段	净值增长率①	净值增长率标准 差②	业绩比较基准 收益率③	业绩比较基准 收益率标准差	①-③	②-④
----	--------	---------------	----------------	------------------	-----	-----

				④		
过去三个月	-19.10%	2.42%	-1.60%	0.44%	-17.50%	1.98%
过去六个月	-22.57%	2.65%	-3.27%	0.43%	-19.30%	2.22%
自基金合同生效起至今	-7.43%	2.59%	-3.94%	0.42%	-3.49%	2.17%

注：本基金的业绩比较基准：50%*沪深 300 指数收益率+50%*中证综合债指数收益率。

沪深 300 指数是由中证指数有限公司编制，从上海和深圳证券交易所中选取 300 只 A 股作为样本的综合性指数，具有良好的市场代表性。中证综合债券指数由中证指数有限公司编制，是综合反映银行间和交易所市场国债、金融债、企业债、央票及短融整体走势的跨市场债券指数，较全面地反映我国债券市场的整体价格变动趋势，为债券投资者提供更切合的市场基准。

本基金是混合型基金，基金在运作过程中股票资产占基金资产的比例为 0%-95%，其余资产投资于债券、货币市场工具、股指期货、权证、资产支持证券等金融工具。因此，“50%*沪深 300 指数收益率+50%*中证综合债指数收益率”是适合衡量本基金投资业绩的比较基准。

3.2.2 自基金合同生效以来基金累计净值增长率变动及其与同期业绩比较基准收益率变动的比较

宏利复兴混合A累计净值增长率与同期业绩比较基准收益率的历史走势对比图

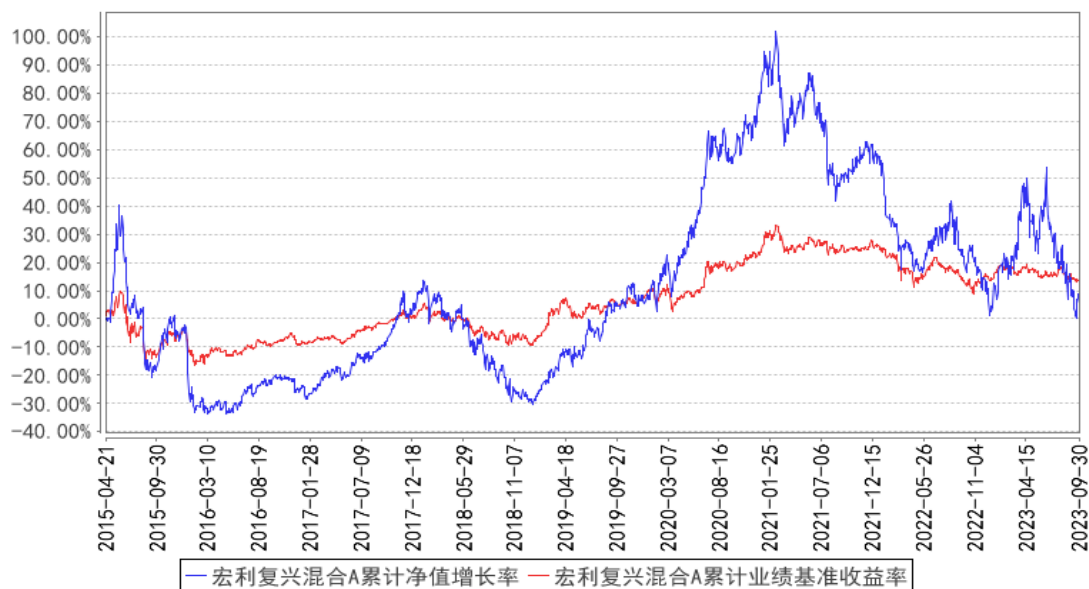

宏利复兴混合C累计净值增长率与同期业绩比较基准收益率的历史走势对比图

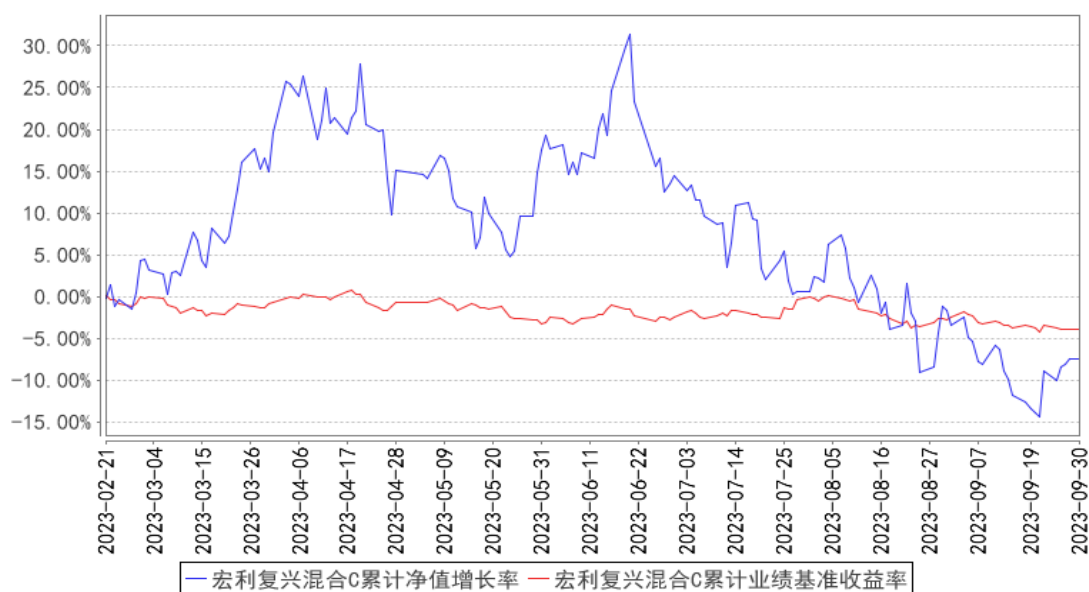

注：本基金 A 类份额成立于 2015 年 4 月 21 日，C 类份额成立于 2023 年 2 月 21 日。本基金在建仓期结束时及截止报告期末各项投资比例已达到基金合同规定的比例要求。

§4 管理人报告

4.1 基金经理（或基金经理小组）简介

姓名	职务	任本基金的基金经理期限		证券从业年限	说明
		任职日期	离任日期		
孙硕	本基金基金经理	2022 年 11 月 22 日	-	6 年	北京大学计算机技术硕士研究生；2017 年 7 月至今任职于宏利基金管理有限公司，先后担任研究部助理研究员、研究员，现任基金经理。具备 6 年基金从业经验，具有基金从业资格。

注：证券从业的含义遵从监管及行业协会相关规定。表中的任职日期和离任日期均指公司相关公告中披露的日期。

4.2 管理人对报告期内本基金运作合规守信情况的说明

本报告期内，本基金管理人严格遵守相关法律法规以及基金合同的约定，本基金运作整体合法合规，没有出现损害基金份额持有人利益的行为。

4.3 公平交易专项说明

4.3.1 公平交易制度的执行情况

本基金管理人建立了公平交易制度和流程，并严格执行制度的规定。在投资管理活动中，本基金管理人公平对待不同投资组合，确保各投资组合在获得投资信息、投资建议和投资决策方面

享有平等机会；严格执行投资管理职能和交易执行职能的隔离；在交易环节实行集中交易制度，并确保公平交易可操作、可评估、可稽核、可持续；交易部运用交易系统中设置的公平交易功能并按照时间优先、价格优先的原则严格执行所有指令；对于部分债券一级市场申购、非公开发行股票申购等以公司名义进行的交易，交易部按照价格优先、比例分配的原则对交易结果进行分配，确保各投资组合享有公平的投资机会。风险管理部事后对本报告期的公平交易执行情况进行数量统计、分析。在本报告期内，未发现利益输送、不公平对待不同投资组合的情况。

4.3.2 异常交易行为的专项说明

本基金管理人建立了异常交易的监控与报告制度，对异常交易行为进行事前、事中和事后的监控，风险管理部定期对各投资组合的交易行为进行分析评估，向公司风险控制委员会提交公募基金和特定客户资产组合的交易行为分析报告。在本报告期内，本基金管理人旗下所有投资组合的同日反向交易成交较少的单边交易量均不超过该证券当日成交量的 5%，在本报告期内也未发生因异常交易而受到监管机构的处罚情况。

4.4 报告期内基金的投资策略和运作分析

2023 年上半年经济呈现“弱复苏”态势，二手房成交、线下消费、文旅消费和建筑开工以及制造和出口都呈现出相对较明显的“弱复苏”态势。

科技方面，人工智能正引领着新一轮科技创新。人工智能并不是新的概念，早在 1956 年就被提出。梳理人工智能发展史上三次浪潮，AIGC 有望引领第四次浪潮，以大规模商业化应用为核心特征：

第一次浪潮：实现了 AI 的推理（计算）能力；但是对神经元模拟程度较低，无法解决复杂问题（异或问题）；

第二次浪潮：AI 拥有知识储备，可回答特定领域问题，AI 从科研场景逐步渗透到商业场景；

第三次浪潮：深度神经网络赋能 AI 拥有学习能力，且部分场景下的问题解决能力超越人类，代表产物为 AlphaGo，AI 模型的准确度、计算效率、泛化性等指标大幅优化，奠定了“大模型+场景小模型”的技术路线，为商业化应用打下基础；

第四次浪潮：由 ChatGPT 引领。AI 拥有创造能力，有望成为效率乃至生产力工具在文本、图像、音视频生成领域接近商业化需求，国内外科技大厂技术布局有望打开商业化应用空间。

OpenAI 的“ChatGPT”推出，真正找到了可大规模商业化落地的应用场景，推出仅 2 个月就实现了用户过亿。在强烈的科技创新趋势之下，国内外科技巨头纷纷参与，英伟达推出全新的算力芯片，微软发布 copilot 产品，百度、华为、腾讯也陆续推出了自己的大模型。国内外共振，新一

轮科技创新周期拉开了帷幕。

上述背景下，在 2023 年上半年，不同类资产表现各异，市场开始向分化方向发展：

1) 通信、传媒、计算机、电子领域，在人工智能的催化下涨幅巨大，在算力、算法、模型等领域都有着良好的市场表现；

2) 建筑、石油石化等央国企占比高的领域表现优异，开启了一轮估值修复行情；

3) 复苏线条出现分化，轻工、食品饮料等领域强于消费者服务、地产等领域；

4) 新能源等制造业 23 年一季度表现一般，虽然在一季度基本面情况依然良好，但是由于市场对未来空间以及竞争格局的担心，因此出现了“抽水”效应。二季度表现相对强于一季度。

进入三季度：

1) 上半年科技领域由于涨幅积累很大，筹码快速集中，同时进入了催化的相对真空期，科技领域出现了较大的回调；

2) 建筑、石油石化等央国企占比高的领域表现持续优异

3) 复苏线条依然分化；

4) 新能源等制造业，在二季度末三季度初出现较大反弹，同时又出现较大回调。

投资操作方面：23 年三季度，本基金在行业、个股的选择之中，增加了成长性、行业景气度在投资选股决策中的权重。在人工智能领域，以芯片、服务器、光模块为代表的算力硬件，以大模型为代表的算法领域，以及以游戏、软件为代表的应用领域，本基金都增加了相应的配置。

4.5 报告期内基金的业绩表现

截止至本报告期末宏利复兴混合 A 基金份额净值为 1.086 元，本报告期基金份额净值增长率为-19.08%；截止至本报告期末宏利复兴混合 C 基金份额净值为 1.084 元，本报告期基金份额净值增长率为-19.10%；同期业绩比较基准收益率为-1.60%。

4.6 报告期内基金持有人数或基金资产净值预警说明

本报告期内本基金未出现连续 20 个工作日基金份额持有人数量不满 200 人或者基金资产净值低于 5000 万元的情形。

§5 投资组合报告

5.1 报告期末基金资产组合情况

序号	项目	金额（元）	占基金总资产的比例（%）
1	权益投资	482,636,291.83	89.63
	其中：股票	482,636,291.83	89.63

2	基金投资	-	-
3	固定收益投资	-	-
	其中：债券	-	-
	资产支持证券	-	-
4	贵金属投资	-	-
5	金融衍生品投资	-	-
6	买入返售金融资产	-	-
	其中：买断式回购的买入返售金融资产	-	-
7	银行存款和结算备付金合计	55,041,122.38	10.22
8	其他资产	799,959.81	0.15
9	合计	538,477,374.02	100.00

5.2 报告期末按行业分类的股票投资组合

5.2.1 报告期末按行业分类的境内股票投资组合

代码	行业类别	公允价值（元）	占基金资产净值比例（%）
A	农、林、牧、渔业	-	-
B	采矿业	-	-
C	制造业	230,359,425.65	43.20
D	电力、热力、燃气及水生产和供应业	337,307.97	0.06
E	建筑业	89,539.09	0.02
F	批发和零售业	17,437,093.93	3.27
G	交通运输、仓储和邮政业	-	-
H	住宿和餐饮业	-	-
I	信息传输、软件和信息技术服务业	228,769,737.35	42.90
J	金融业	-	-
K	房地产业	-	-
L	租赁和商务服务业	-	-
M	科学研究和技术服务业	231,948.67	0.04
N	水利、环境和公共设施管理业	207,237.71	0.04
O	居民服务、修理和其他服务业	-	-
P	教育	-	-
Q	卫生和社会工作	21,185.46	0.00
R	文化、体育和娱乐业	5,182,816.00	0.97
S	综合	-	-
	合计	482,636,291.83	90.51

5.2.2 报告期末按行业分类的港股通投资股票投资组合

本基金本报告期末未持有港股通股票。

5.3 期末按公允价值占基金资产净值比例大小排序的股票投资明细

5.3.1 报告期末按公允价值占基金资产净值比例大小排序的前十名股票投资明细

序号	股票代码	股票名称	数量（股）	公允价值（元）	占基金资产净值比例（%）
1	601138	工业富联	2,189,100	43,125,270.00	8.09
2	300308	中际旭创	268,000	31,034,400.00	5.82
3	688111	金山办公	79,012	29,297,649.60	5.49
4	300394	天孚通信	264,400	25,118,000.00	4.71
5	000977	浪潮信息	593,872	22,335,525.92	4.19
6	002777	久远银海	798,400	21,333,248.00	4.00
7	002463	沪电股份	947,100	21,319,221.00	4.00
8	600602	云赛智联	1,419,700	21,153,530.00	3.97
9	300502	新易盛	445,940	20,513,240.00	3.85
10	300624	万兴科技	189,100	18,824,905.00	3.53

5.4 报告期末按债券品种分类的债券投资组合

本基金本报告期末未持有债券投资。

5.5 报告期末按公允价值占基金资产净值比例大小排序的前五名债券投资明细

本基金本报告期末未持有债券投资。

5.6 报告期末按公允价值占基金资产净值比例大小排序的前十名资产支持证券投资 明细

本基金本报告期末未持有资产支持证券。

5.7 报告期末按公允价值占基金资产净值比例大小排序的前五名贵金属投资明细

本基金本报告期末未持有贵金属。

5.8 报告期末按公允价值占基金资产净值比例大小排序的前五名权证投资明细

本基金本报告期末未持有权证。

5.9 报告期末本基金投资的股指期货交易情况说明

5.9.1 报告期末本基金投资的股指期货持仓和损益明细

本基金本报告期末无股指期货持仓和损益明细。

5.9.2 本基金投资股指期货的投资政策

本基金本报告期末投资于股指期货。该策略符合基金合同的规定。

5.10 报告期末本基金投资的国债期货交易情况说明

5.10.1 本期国债期货投资政策

本基金本报告期末投资于国债期货。该策略符合基金合同的规定。

5.10.2 报告期末本基金投资的国债期货持仓和损益明细

本基金本报告期末无国债期货持仓和损益明细。

5.10.3 本期国债期货投资评价

本基金本报告期末投资国债期货。

5.11 投资组合报告附注

5.11.1 本基金投资的前十名证券的发行主体本期是否出现被监管部门立案调查，或在报告编制日前一年内受到公开谴责、处罚的情形

基金投资前十名证券的发行主体未有被监管部门立案调查或编制日前一年内受到公开谴责、处罚的情形。

5.11.2 基金投资的前十名股票是否超出基金合同规定的备选股票库

基金投资的前十名股票均未超出基金合同规定的备选股票库。

5.11.3 其他资产构成

序号	名称	金额（元）
1	存出保证金	242,965.96
2	应收证券清算款	-
3	应收股利	-
4	应收利息	-
5	应收申购款	556,993.85
6	其他应收款	-
7	其他	-
8	合计	799,959.81

5.11.4 报告期末持有的处于转股期的可转换债券明细

本基金本报告期末未持有处于转股期的可转换债券。

5.11.5 报告期末前十名股票中存在流通受限情况的说明

本基金本报告期末前十名股票中未存在流通受限情况。

5.11.6 投资组合报告附注的其他文字描述部分

由于四舍五入的原因，分项之和与合计项之间可能存在尾差。

§6 开放式基金份额变动

单位：份

项目	宏利复兴混合 A	宏利复兴混合 C
报告期期初基金份额总额	319,896,811.83	171,342,590.00
报告期期间基金总申购份额	45,545,063.88	236,062,569.43
减:报告期期间基金总赎回份额	31,657,804.51	249,785,981.53
报告期期间基金拆分变动份额(份额减少以“-”填列)	-	-
报告期期末基金份额总额	333,784,071.20	157,619,177.90

§7 基金管理人运用固有资金投资本基金情况

7.1 基金管理人持有本基金份额变动情况

本基金的管理人在本报告期内未发生持有本基金份额变动的情况。

7.2 基金管理人运用固有资金投资本基金交易明细

本基金的管理人在本报告期内未运用固有资金投资本基金。

§8 影响投资者决策的其他重要信息

8.1 影响投资者决策的其他重要信息

我司已于 2023 年 9 月 9 日发布《宏利基金管理有限公司关于旗下部分公开募集证券投资基金明确投资范围包含存托凭证并修改基金合同、托管协议的公告》，经与各基金托管人协商一致，并报中国证监会备案，决定对旗下部分基金相关法律文件进行修订，具体包括明确投资范围包含存托凭证、增加存托凭证的投资策略、投资比例限制、估值方法等，修订后法律文件自 2023 年 9 月 11 日起正式生效。

§9 备查文件目录

9.1 备查文件目录

- 1、中国证监会核准本基金设立的文件；
- 2、《宏利复兴伟业灵活配置混合型证券投资基金基金合同》；
- 3、《宏利复兴伟业灵活配置混合型证券投资基金招募说明书》；
- 4、《宏利复兴伟业灵活配置混合型证券投资基金托管协议》；
- 5、基金管理人业务资格批件、营业执照；

6、基金托管人业务资格批件、营业执照；

7、中国证监会要求的其他文件。

9.2 存放地点

基金管理人和基金托管人的住所。

9.3 查阅方式

投资人可登录中国证监会基金电子披露网站 (<http://eid.csrc.gov.cn/fund>) 或者基金管理人互联网网站 (<https://www.manulifefund.com.cn>) 查阅。

宏利基金管理有限公司

2023 年 10 月 25 日