

交银施罗德鸿福六个月持有期混合型证券
投资基金
2023 年第 4 季度报告

2023 年 12 月 31 日

基金管理人：交银施罗德基金管理有限公司

基金托管人：中国农业银行股份有限公司

报告送出日期：2024 年 1 月 20 日

§ 1 重要提示

基金管理人的董事会及董事保证本报告所载资料不存在虚假记载、误导性陈述或重大遗漏，并对其内容的真实性、准确性和完整性承担个别及连带责任。

基金托管人中国农业银行股份有限公司根据本基金合同规定，于 2024 年 01 月 19 日复核了本报告中的财务指标、净值表现和投资组合报告等内容，保证复核内容不存在虚假记载、误导性陈述或者重大遗漏。

基金管理人承诺以诚实信用、勤勉尽责的原则管理和运用基金资产，但不保证基金一定盈利。

基金的过往业绩并不代表其未来表现。投资有风险，投资者在作出投资决策前应仔细阅读本基金的招募说明书。

本报告中财务资料未经审计。

本报告期自 2023 年 10 月 01 日起至 12 月 31 日止。

§2 基金产品概况

基金简称	交银鸿福六个月混合
基金主代码	010890
基金运作方式	契约型开放式
基金合同生效日	2021 年 3 月 30 日
报告期末基金份额总额	111,113,524.09 份
投资目标	在合理控制风险并保持基金资产良好流动性的前提下，追求超越业绩比较基准的投资回报，力争实现基金资产的长期稳健增值。
投资策略	本基金充分发挥基金管理人的研究优势，在分析和判断宏观经济周期和金融市场运行趋势的基础上，运用修正后的投资时钟分析框架，自上而下调整基金大类资产配置，确定债券组合久期和债券类别配置；在严谨深入的股票和债券研究分析基础上，自下而上精选个股和个券；在保持总体风险水平相对稳定的基础上，力争获取投资组合的较高回报。
业绩比较基准	沪深 300 指数收益率×10%+恒生指数收益率×5%+中证综合债券指数收益率×85%
风险收益特征	本基金是一只混合型基金，其预期风险和预期收益高于债券型基金和货币市场基金，低于股票型基金。本基金可投资港股通标的股票，会面临港股通机制下因投资环境、投资标的、市场制度以及交易规则等差异带来的特有风险。
基金管理人	交银施罗德基金管理有限公司
基金托管人	中国农业银行股份有限公司

下属分级基金的基金简称	交银鸿福六个月混合 A	交银鸿福六个月混合 C
下属分级基金的交易代码	010890	010891
报告期末下属分级基金的份额总额	106,137,200.93 份	4,976,323.16 份

§3 主要财务指标和基金净值表现

3.1 主要财务指标

单位：人民币元

主要财务指标	报告期（2023 年 10 月 1 日-2023 年 12 月 31 日）	
	交银鸿福六个月混合 A	交银鸿福六个月混合 C
1. 本期已实现收益	-2,624,673.99	-126,886.34
2. 本期利润	-1,878,750.53	-92,213.94
3. 加权平均基金份额本期利润	-0.0173	-0.0178
4. 期末基金资产净值	103,920,416.15	4,858,931.90
5. 期末基金份额净值	0.9791	0.9764

注：1、上述基金业绩指标不包括持有人认购或交易基金的各项费用，计入费用后的实际收益水平要低于所列数字；

2、本期已实现收益指基金本期利息收入、投资收益、其他收入（不含公允价值变动收益）扣除相关费用和信用减值损失后的余额，本期利润为本期已实现收益加上本期公允价值变动收益。

3.2 基金净值表现

3.2.1 基金份额净值增长率及其与同期业绩比较基准收益率的比较

交银鸿福六个月混合 A

阶段	净值增长率①	净值增长率 标准差②	业绩比较基 准收益率③	业绩比较基 准收益率标 准差④	①—③	②—④
过去三个月	-1.70%	0.17%	0.22%	0.14%	-1.92%	0.03%
过去六个月	-1.94%	0.19%	0.15%	0.14%	-2.09%	0.05%
过去一年	-1.33%	0.22%	2.25%	0.14%	-3.58%	0.08%
自基金合同 生效起至今	-2.09%	0.20%	4.78%	0.17%	-6.87%	0.03%

交银鸿福六个月混合 C

阶段	净值增长率①	净值增长率	业绩比较基	业绩比较基	①—③	②—④
----	--------	-------	-------	-------	-----	-----

		标准差②	准收益率③	准收益率标准差④		
过去三个月	-1.72%	0.17%	0.22%	0.14%	-1.94%	0.03%
过去六个月	-1.99%	0.19%	0.15%	0.14%	-2.14%	0.05%
过去一年	-1.43%	0.22%	2.25%	0.14%	-3.68%	0.08%
自基金合同生效起至今	-2.36%	0.20%	4.78%	0.17%	-7.14%	0.03%

注：本基金的业绩比较基准为沪深 300 指数收益率×10%+恒生指数收益率×5%+中证综合债券指数收益率×85%，每日进行再平衡过程。

3.2.2 自基金合同生效以来基金累计净值增长率变动及其与同期业绩比较基准收益率变动的比较

交银鸿福六个月混合A累计净值增长率与同期业绩比较基准收益率的历史走势对比图

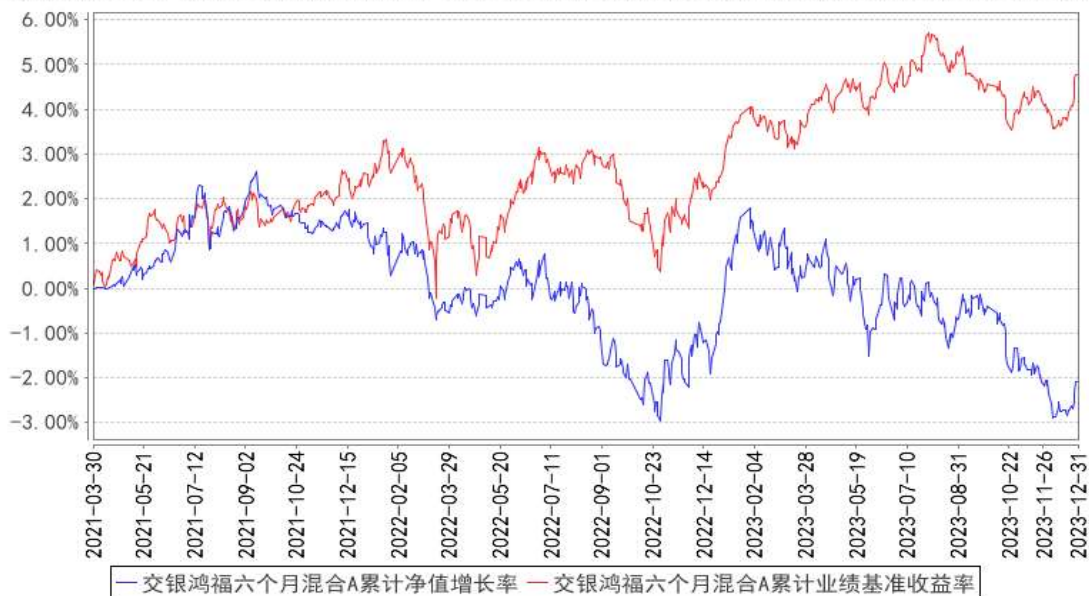

交银鸿福六个月混合C累计净值增长率与同期业绩比较基准收益率的历史走势对比图

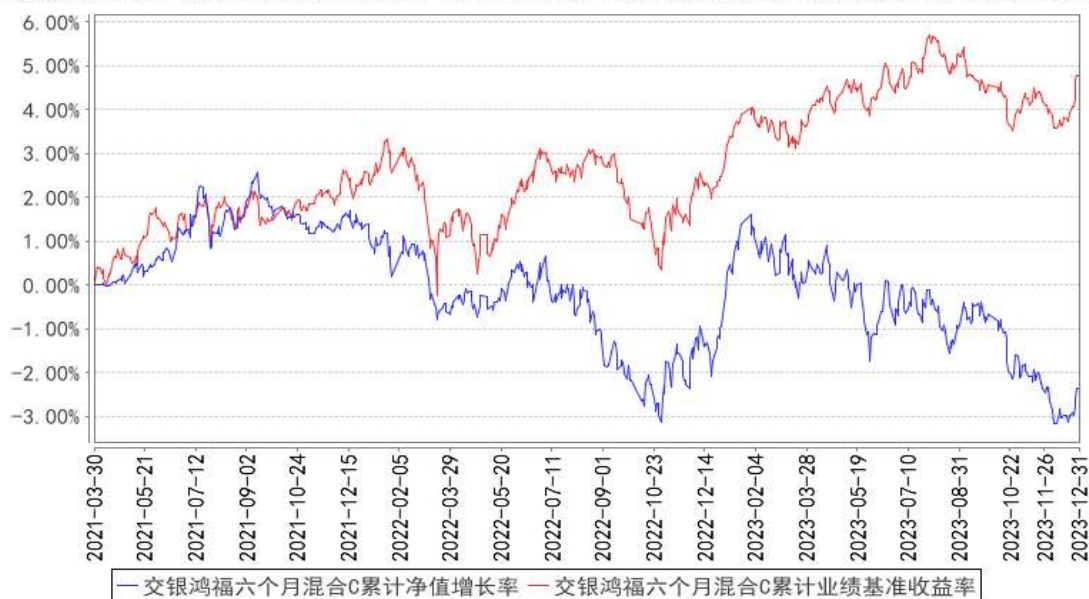

注：本基金建仓期为自基金合同生效日起的 6 个月。截至建仓期结束，本基金各项资产配置比例符合基金合同及招募说明书有关投资比例的约定。

§4 管理人报告

4.1 基金经理（或基金经理小组）简介

姓名	职务	任本基金的基金经理期限		证券从业年限	说明
		任职日期	离任日期		
陈俊华	交银环球精选混合(QDII)、交银沪港深价值精选混合、交银核心资产混合、交银鸿光一年混合、交银鸿福六个月混合、交银鸿信一年持有期混合、交银鸿泰一年持有期混	2021年3月30日	-	18年	陈俊华女士，中国国籍，上海交通大学金融学硕士。历任国泰君安证券研究部研究员、中国国际金融有限公司研究部公用事业组负责人。2015年加入交银施罗德基金管理有限公司。2015年11月21日至2019年9月19日担任交银施罗德全球自然资源证券投资基金的基金经理。

	合的基金经理，公司跨境投资副总监				
于海颖	交银纯债债券发起、交银丰晟收益债券、交银裕泰两年定期开放债券、交银裕坤纯债一年定期开放债券、交银鸿光一年混合、交银鸿福六个月混合、交银鸿信一年持有期混合、交银鸿泰一年持有期混合、交银裕盈纯债债券、交银裕如纯债债券的基金经理，公司固定收益（公募）投资总监	2021 年 3 月 30 日	-	17 年	于海颖女士，天津大学数量经济学硕士、经济学学士。历任北方国际信托投资股份有限公司固定收益研究员，光大保德信基金管理有限公司交易员、基金经理助理、基金经理，银华基金管理有限公司基金经理，五矿证券有限公司固定收益事业部投资管理部总经理。其中 2007 年 11 月 9 日至 2010 年 8 月 30 日任光大保德信货币市场基金基金经理，2008 年 10 月 29 日至 2010 年 8 月 30 日任光大保德信增利收益债券型证券投资基金基金经理，2011 年 6 月 28 日至 2013 年 6 月 16 日任银华永祥保本混合型证券投资基金基金经理，2011 年 8 月 2 日至 2014 年 4 月 24 日任银华货币市场证券投资基金基金经理，2012 年 8 月 9 日至 2014 年 10 月 7 日任银华纯债信用主题债券型证券投资基金（LOF）基金经理，2013 年 4 月 1 日至 2014 年 4 月 24 日任银华交易型货币市场基金基金经理，2013 年 8 月 7 日至 2014 年 10 月 7 日任银华信用四季红债券型证券投资基金基金经理，2013 年 9 月 18 日至 2014 年 10 月 7 日任银华信用季季红债券型证券投资基金基金经理，2014 年 5 月 8 日至 2014 年 10 月 7 日任银华信用债券型证券投资基金（LOF）基金经理。2016 年加入交银施罗德基金管理有限公司。2017 年 6 月 10 日至 2018 年 7 月 18 日担任交银施罗德丰硕收益债券型证券投资基金的基金经理。2017 年 6 月 10 日至 2019 年 3 月 14 日担任交银施罗德定期支付月月丰债券型证券投资基金、交银施罗德强化回报债券型证券投资基金、交银施罗德增利增强债券型证券投资基金、交银施罗德增强收益债券型证券投资基金、转型前的交银施罗德荣鑫保本混合型证券投资基金、转型前的交银施罗德荣祥保本混合型证券投资基金的基金经理。2016 年 12 月 29 日至 2020 年 8 月 21 日担任交银施罗德丰盈收益债

					券型证券投资基金的基金经理。2017 年 6 月 10 日至 2020 年 8 月 21 日担任交银施罗德增利债券证券投资基金的基金经理。2018 年 5 月 25 日至 2021 年 1 月 15 日担任交银施罗德裕如纯债债券型证券投资基金的基金经理。
--	--	--	--	--	---

注：基金经理（或基金经理小组）期后变动（如有）敬请关注基金管理人发布的相关公告。

4.2 管理人对报告期内本基金运作合规守信情况的说明

在报告期内，本基金管理人严格遵循了《中华人民共和国证券投资基金法》、基金合同和其他相关法律法规的规定，并本着诚实信用、勤勉尽责的原则管理和运用基金资产，基金整体运作符合有关法律法规和基金合同的规定，为基金持有人谋求最大利益。

4.3 公平交易专项说明

4.3.1 公平交易制度的执行情况

本公司制定了严格的投资控制制度和公平交易监控制度来保证旗下基金运作的公平，旗下所管理的所有资产组合，包括证券投资基金和私募资产管理计划均严格遵循制度进行公平交易。

公司建立资源共享的投资研究信息平台，确保各投资组合在获得投资信息、投资建议和实施投资决策方面享有公平的机会。公司在交易执行环节实行集中交易制度，建立公平的交易分配制度。对于交易所公开竞价交易，遵循“价格优先、时间优先”的原则，全部通过交易系统进行比例分配；对于非集中竞价交易、以公司名义进行的场外交易，遵循公平交易分配原则对交易结果进行分配。

公司中央交易室和风险管理部进行日常投资交易行为监控，风险管理部负责对各账户公平交易进行事后分析，于每季度和每年度分别对公司管理的不同投资组合的整体收益率差异、分投资类别的收益率差异以及不同时间窗口同向交易的交易价差进行分析，通过分析评估和信息披露来加强对公平交易过程和结果的监督。

报告期内本公司严格执行公平交易制度，公平对待旗下各投资组合，未发现任何违反公平交易的行为。

4.3.2 异常交易行为的专项说明

本基金于本报告期内不存在异常交易行为。本报告期内，本公司管理的所有投资组合参与的交易所公开竞价同日反向交易成交较少的单边交易量没有超过该证券当日总成交量 5% 的情形，本基金与本公司管理的其他投资组合在不同时间窗下（如日内、3 日内、5 日内）同向交易的交易价差未出现异常。

4.4 报告期内基金的投资策略和运作分析

本基金是通过体系化的运维方式，不断优化股债配置，以实现有效控制回撤、追求长期稳健收益为目标。自成立以来，我们坚守这一目标和运作方式，在明确整体配置方案后，严格执行操作纪律，局部优化持仓。四季度，我们小幅降低股票仓位，主要进行结构调整。下面，我们分别从股、债方面进行回顾、分析和展望。

股票投资方面：2023 年四季度，投资者风险偏好降低，市场活跃度有所回落，股票市场震荡下行。对于 2024 年全球经济增速的谨慎预期，成为市场低迷的动因之一，但市场仍不乏结构性机会。四季度，股票市场热点主要集中于：1) 科技链条：预计 2024 年会有若干消费电子新品、多款主打智能化的电动汽车推出。这是否会带动消费电子产业链进入新一轮成长？2) 跨境电商：业务量增速持续超预期。有哪些公司能够成为受益者？

回顾我们的操作，我们降低股票仓位，主要减少可选消费持仓，增加部分科技制造、能源板块持仓，关注分红对组合的安全边际保护。四季度，我们通过自下而上调研，修正了我们的判断。与我们年中判断一致的是：1) 各行业、公司复苏节奏差异大。产品端，拥有品牌力和必要性的产品复苏进程更快；2) 客户端：消费者更加注重性价比。3) 许多公司优化、降低资本支出计划，盈利质量和运营效率成为企业关注的重点。我们发现：1) 从事企业服务业务的公司，供需格局稳定，企业利润恢复会更迅速一些。而从事消费者服务的公司，供需格局变化多，企业利润增长可能更为平缓。2) 科技制造板块去库速度好于之前的预期。基于我们的跟踪和研究，我们调整了股票持仓。

债券投资方面：2023 年四季度，债市收益率经历了先上后下的行情，由于短端品种上行，整体期限利差有所收窄。国庆假期后，陆续公布再融资债发行计划对债券供给产生影响，同时叠加外围市场波动，资金面持续紧平衡，债市有所调整，特别是短端利率上行幅度更大。后续随着宽信用预期升温，债券市场弱势震荡。同时，随着 PMI 数据不及预期和供给压力降低，债券市场情绪逐步稳定。十二月，跨月后资金边际转松，结合经济工作会议精神要强化宏观政策逆周期和跨周期调节，会议落地后债市情绪有所好转，叠加央行月中超量投放 MLF，市场对流动性预期转为乐观。特别是进入十二月下旬，多家国有大行开启新一轮存款利率下调，宽松预期升温推动债市收益率快速下行。临近年底，机构配置意愿较强，市场延续强势。截止 12 月 29 日，一年国债较季初下行 9BP 至 2.08%，十年国债则下行 12BP 至 2.56%。

报告期内，组合根据策略配置建议动态的进行了债券仓位的调整，并综合考虑规模变动情况，减持了部分静态收益较低的短期信用品种，并替换为利率品种，以提升组合流动性，并在提升组合流动性的同时提升了组合久期水平。

股票投资方面：展望 2024 年一季度，我们更为从容和乐观，认为股票市场正收益的可能性在提升。源自：1) 市场估值已在低位。当前，投资者对 2024 年盈利预期较为谨慎，带动估值处在历史偏低水平。未来，任何基本面的改善，都将带动估值发生修复。2) 在能源生产、科技制造、新兴消费等领域，我们注意到：行业供需格局在不断优化，细分领域龙头公司的阿尔法能力愈加明显，2024 年有望呈现优于行业整体的增速。3) 有越来越多公司开始出现回购、增持现象。4) 宏观环境中性偏乐观。国内：2023 年下半年以来，一系列的宏观、财政和市场支持政策频繁推出。伴随时间推移，政策效果终将体现。海外：流动性边际不再收紧，投资人有再配置的诉求。利率水平保持平稳，有下降空间。受益于此，高分红板块亦会再次受到关注。

我们认为，未来 3-6 个月，股票市场投资机会大于挑战。我们将继续勤勉研究个股，力求把握机会，动态和债券组合进行调整优化，努力为投资人赚取收益。

债券投资方面：展望 2024 年一季度，短期内财政政策和货币政策的走势对经济增长的边际影响仍是债券市场的主要影响因素，我们将关注一季度实物工作量的落地情况。流动性方面，中央经济工作会议定调货币政策精准有力，总量政策工具仍有一定宽松预期，这也会对债券市场形成一定支撑，当前中短端债券利率相对政策利率仍处于偏高位置，从估值角度仍有较高的性价比。展望中期，需要紧密跟踪宽财政的发力效果，以及实体融资需求的变化。

4.5 报告期内基金的业绩表现

本基金（各类）份额净值及业绩表现请见“3.1 主要财务指标”及“3.2.1 基金份额净值增长率及其与同期业绩比较基准收益率的比较”部分披露。

4.6 报告期内基金持有人数或基金资产净值预警说明

本基金本报告期内无需预警说明。

§5 投资组合报告

5.1 报告期末基金资产组合情况

序号	项目	金额（元）	占基金总资产的比例（%）
1	权益投资	17,641,198.80	16.02
	其中：股票	17,641,198.80	16.02
2	基金投资	-	-
3	固定收益投资	77,249,031.69	70.14
	其中：债券	77,249,031.69	70.14
	资产支持证券	-	-
4	贵金属投资	-	-

5	金融衍生品投资	-	-
6	买入返售金融资产	-389.04	-0.00
	其中：买断式回购的买入返售金融资产	-	-
7	银行存款和结算备付金合计	11,237,174.85	10.20
8	其他资产	4,012,461.78	3.64
9	合计	110,139,478.08	100.00

注：本基金本报告期末通过港股通机制投资香港股票的公允价值为 5,218,835.80 元，占基金资产净值比例为 4.80%。

5.2 报告期末按行业分类的股票投资组合

5.2.1 报告期末按行业分类的境内股票投资组合

代码	行业类别	公允价值（元）	占基金资产净值比例（%）
A	农、林、牧、渔业	642,408.00	0.59
B	采矿业	1,071,399.00	0.98
C	制造业	7,153,140.00	6.58
D	电力、热力、燃气及水生产和供应业	-	-
E	建筑业	-	-
F	批发和零售业	-	-
G	交通运输、仓储和邮政业	2,415,920.00	2.22
H	住宿和餐饮业	-	-
I	信息传输、软件和信息技术服务业	-	-
J	金融业	-	-
K	房地产业	-	-
L	租赁和商务服务业	1,139,496.00	1.05
M	科学研究和技术服务业	-	-
N	水利、环境和公共设施管理业	-	-
O	居民服务、修理和其他服务业	-	-
P	教育	-	-
Q	卫生和社会工作	-	-
R	文化、体育和娱乐业	-	-
S	综合	-	-
	合计	12,422,363.00	11.42

5.2.2 报告期末按行业分类的港股通投资股票投资组合

行业类别	公允价值（人民币）	占基金资产净值比例（%）
能源	3,545,228.70	3.26
通信服务	1,673,607.10	1.54

合计	5,218,835.80	4.80
----	--------------	------

注：本报告采用中证 CICS 一级分类标准编制。

5.3 期末按公允价值占基金资产净值比例大小排序的股票投资明细

5.3.1 报告期末按公允价值占基金资产净值比例大小排序的前十名股票投资明细

序号	股票代码	股票名称	数量（股）	公允价值（元）	占基金资产净值比例（%）
1	01088 HK	中国神华	100,000	2,424,138.50	2.23
2	002352	顺丰控股	59,800	2,415,920.00	2.22
3	600690	海尔智家	97,400	2,045,400.00	1.88
4	00941 HK	中国移动	28,500	1,673,607.10	1.54
5	300866	安克创新	13,200	1,169,520.00	1.08
6	002027	分众传媒	180,300	1,139,496.00	1.05
7	00883 HK	中国海洋石油	95,162	1,121,090.20	1.03
8	300782	卓胜微	7,700	1,085,700.00	1.00
9	601699	潞安环能	48,900	1,071,399.00	0.98
10	600031	三一重工	77,800	1,071,306.00	0.98

5.4 报告期末按债券品种分类的债券投资组合

序号	债券品种	公允价值（元）	占基金资产净值比例（%）
1	国家债券	26,449,704.95	24.32
2	央行票据	-	-
3	金融债券	50,799,326.74	46.70
	其中：政策性金融债	50,799,326.74	46.70
4	企业债券	-	-
5	企业短期融资券	-	-
6	中期票据	-	-
7	可转债（可交换债）	-	-
8	同业存单	-	-
9	其他	-	-
10	合计	77,249,031.69	71.01

5.5 报告期末按公允价值占基金资产净值比例大小排序的前五名债券投资明细

序号	债券代码	债券名称	数量（张）	公允价值（元）	占基金资产净值比例（%）
1	220207	22 国开 07	300,000	30,201,737.70	27.76
2	220203	22 国开 03	200,000	20,597,589.04	18.94
3	220025	22 附息国债 25	200,000	20,418,307.69	18.77
4	019709	23 国债 16	60,000	6,031,397.26	5.54

5.6 报告期末按公允价值占基金资产净值比例大小排序的前十名资产支持证券投资 明细

无。

5.7 报告期末按公允价值占基金资产净值比例大小排序的前五名贵金属投资明细

无。

5.8 报告期末按公允价值占基金资产净值比例大小排序的前五名权证投资明细

无。

5.9 报告期末本基金投资的股指期货交易情况说明

5.9.1 报告期末本基金投资的股指期货持仓和损益明细

无。

5.9.2 本基金投资股指期货的投资政策

无。

5.10 报告期末本基金投资的国债期货交易情况说明

5.10.1 本期国债期货投资政策

无。

5.10.2 报告期末本基金投资的国债期货持仓和损益明细

无。

5.10.3 本期国债期货投资评价

无。

5.11 投资组合报告附注

5.11.1 本基金投资的前十名证券的发行主体本期是否出现被监管部门立案调查，或在报告编制日前一年内受到公开谴责、处罚的情形

报告期内本基金投资的前十名证券的发行主体未被监管部门立案调查，在本报告编制日前一年内本基金投资的前十名证券的发行主体未受到公开谴责和处罚。

5.11.2 基金投资的前十名股票是否超出基金合同规定的备选股票库

基金投资的前十名股票中，没有超出基金合同规定的备选股票库之外的股票。

5.11.3 其他资产构成

序号	名称	金额（元）
----	----	-------

1	存出保证金	10,563.62
2	应收证券清算款	4,001,556.16
3	应收股利	-
4	应收利息	-
5	应收申购款	342.00
6	其他应收款	-
7	其他	-
8	合计	4,012,461.78

5.11.4 报告期末持有的处于转股期的可转换债券明细

无。

5.11.5 报告期末前十名股票中存在流通受限情况的说明

无。

5.11.6 投资组合报告附注的其他文字描述部分

由于四舍五入的原因，分项之和与合计项之间可能存在尾差。

§6 开放式基金份额变动

单位：份

项目	交银鸿福六个月混合 A	交银鸿福六个月混合 C
报告期期初基金份额总额	113,753,534.22	5,494,925.30
报告期期间基金总申购份额	18,608.28	164,767.05
减：报告期期间基金总赎回份额	7,634,941.57	683,369.19
报告期期间基金拆分变动份额（份额减少以“-”填列）	-	-
报告期期末基金份额总额	106,137,200.93	4,976,323.16

注：1、如果本报告期间发生转换入、份额类别调整、红利再投业务，则总申购份额中包含该业务；

2、如果本报告期间发生转换出、份额类别调整业务，则总赎回份额中包含该业务。

§7 基金管理人运用固有资金投资本基金情况

7.1 基金管理人持有本基金份额变动情况

无。

7.2 基金管理人运用固有资金投资本基金交易明细

无。

§ 8 影响投资者决策的其他重要信息

8.1 报告期内单一投资者持有基金份额比例达到或超过 20%的情况

无。

8.2 影响投资者决策的其他重要信息

无。

§9 备查文件目录

9.1 备查文件目录

- 1、中国证监会准予交银施罗德鸿福六个月持有期混合型证券投资基金募集注册的文件；
- 2、《交银施罗德鸿福六个月持有期混合型证券投资基金基金合同》；
- 3、《交银施罗德鸿福六个月持有期混合型证券投资基金招募说明书》；
- 4、《交银施罗德鸿福六个月持有期混合型证券投资基金托管协议》；
- 5、关于申请募集注册交银施罗德鸿福六个月持有期混合型证券投资基金的法律意见书；
- 6、基金管理人业务资格批件、营业执照；
- 7、基金托管人业务资格批件、营业执照；
- 8、报告期内交银施罗德鸿福六个月持有期混合型证券投资基金在规定报刊上各项公告的原稿。

9.2 存放地点

备查文件存放于基金管理人的办公场所。

9.3 查阅方式

投资者可在办公时间内至基金管理人的办公场所免费查阅备查文件，或者登录基金管理人的网站(www.fund001.com)查阅。在支付工本费后，投资者可在合理时间内取得上述文件的复制件或复印件。

投资者对本报告书如有疑问，可咨询本基金管理人交银施罗德基金管理有限公司。本公司客户服务中心电话：400-700-5000（免长途话费），021-61055000，电子邮件：
services@jysld.com。