

华富卓越成长一年持有期混合型证券投资
基金
2023 年第 4 季度报告

2023 年 12 月 31 日

基金管理人：华富基金管理有限公司

基金托管人：中国农业银行股份有限公司

报告送出日期：2024 年 1 月 22 日

重要提示

基金管理人的董事会及董事保证本报告所载资料不存在虚假记载、误导性陈述或重大遗漏，并对其内容的真实性、准确性和完整性承担个别及连带责任。

基金托管人中国农业银行股份有限公司根据本基金合同规定，于 2024 年 01 月 19 日复核了本报告中的财务指标、净值表现和投资组合报告等内容，保证复核内容不存在虚假记载、误导性陈述或者重大遗漏。

基金管理人承诺以诚实信用、勤勉尽责的原则管理和运用基金资产，但不保证基金一定盈利。

基金的过往业绩并不代表其未来表现。投资有风险，投资者在作出投资决策前应仔细阅读本基金的招募说明书。

本报告中财务资料未经审计。

本报告期自 2023 年 10 月 01 日起至 2023 年 12 月 31 日止。

§ 2 基金产品概况

基金简称	华富卓越成长一年持有期混合
基金主代码	014024
基金运作方式	契约型开放式
基金合同生效日	2022 年 1 月 13 日
报告期末基金份额总额	669,573,316.78 份
投资目标	本基金在严格控制风险的前提下，追求超越业绩比较基准的投资回报，力争实现基金资产的长期增值。
投资策略	本基金综合考量经济长期发展趋势、宏观经济周期变动、相关政策导向、利率水平等并结合各类资产的风险收益特征和当前估值水平等因素，决定各类资产配置比例，并随着上述因素的变化而适时调整配置比例。 本基金在基金合同约定的各类资产配置范围内，根据上述资产配置策略，进行各类资产配置。
业绩比较基准	中证 800 指数收益率×65%+恒生指数收益率（使用估值汇率调整）×10%+中证全债指数收益率×25%。
风险收益特征	本基金为混合型基金，其预期风险与预期收益低于股票型基金，高于债券型基金与货币市场基金。本基金如果投资港股通标的股票，需承担港股通机制下因投资环境、投资标的、市场制度以及交易规则等差异带来的特有风险。
基金管理人	华富基金管理有限公司
基金托管人	中国农业银行股份有限公司
下属分级基金的基金简称	华富卓越成长一年持有期混 华富卓越成长一年持有期混

	合 A	合 C
下属分级基金的交易代码	014024	014025
报告期末下属分级基金的份额总额	653, 433, 495. 29 份	16, 139, 821. 49 份

§ 3 主要财务指标和基金净值表现

3.1 主要财务指标

单位：人民币元

主要 财务 指标	报告期 (20 23 年 10 月 1 日- 2023 年 12 月 31 日)
	华富卓越成长一年持有期混合 A C
1. 本期已实现收益	- 24 - , 059 530, , 533 982. . 953 8

2. 本期利润	-12,229,088.6672	-
3. 加权平均基金份额本期利润	0.018484	-
4. 期末基金资产净值	51,344,975.854	12,344,975.854
5. 期末基金份额净值	0.785835	0.785835

注：1、本期已实现收益指基金本期利息收入、投资收益、其他收入（不含公允价值变动收益）扣除相关费用后的余额，本期利润为本期已实现收益加上本期公允价值变动收益。

2、所述基金业绩指标不包括持有人认购或交易基金的各项费用，计入费用后实际收益水平要低于所列数字。

3.2 基金净值表现

3.2.1 基金份额净值增长率及其与同期业绩比较基准收益率的比较

华富卓越成长一年持有期混合 A

阶段	净值增长率①	净值增长率 标准差②	业绩比较基 准收益率③	业绩比较基 准收益率标 准差④	①—③	②—④
过去三个月	-2.24%	1.20%	-4.32%	0.60%	2.08%	0.60%

过去六个月	-14.64%	1.14%	-7.37%	0.63%	-7.27%	0.51%
过去一年	-14.19%	1.13%	-6.68%	0.62%	-7.51%	0.51%
自基金合同生效起至今	-21.42%	1.39%	-18.94%	0.82%	-2.48%	0.57%

华富卓越成长一年持有期混合 C

阶段	净值增长率①	净值增长率 标准差②	业绩比较基 准收益率③	业绩比较基 准收益率标 准差④	①—③	②—④
过去三个月	-2.27%	1.20%	-4.32%	0.60%	2.05%	0.60%
过去六个月	-14.70%	1.14%	-7.37%	0.63%	-7.33%	0.51%
过去一年	-14.32%	1.13%	-6.68%	0.62%	-7.64%	0.51%
自基金合同生效起至今	-21.65%	1.39%	-18.94%	0.82%	-2.71%	0.57%

注：业绩比较基准=中证 800 指数收益率*65%+中证全债指数收益率*25%+恒生指数收益率（使用估值汇率调整）*10%。

3.2.2 自基金合同生效以来基金累计净值增长率变动及其与同期业绩比较基准收益率变动的比较

华富卓越成长一年持有期混合A累计净值增长率与同期业绩比较基准收益率的历史走势对比图

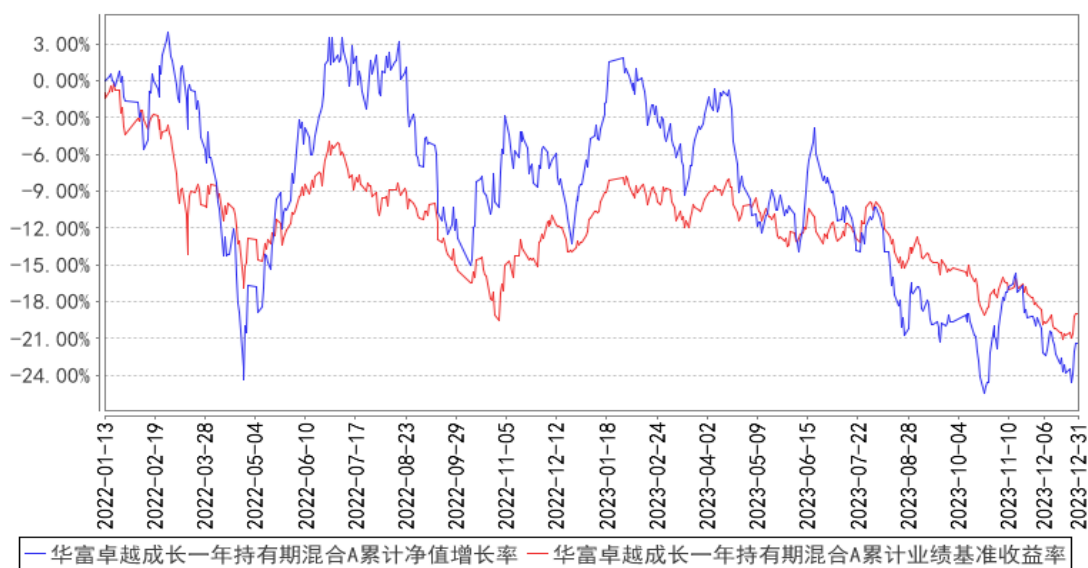

华富卓越成长一年持有期混合C累计净值增长率与同期业绩比较基准收益率的历史走势对比图

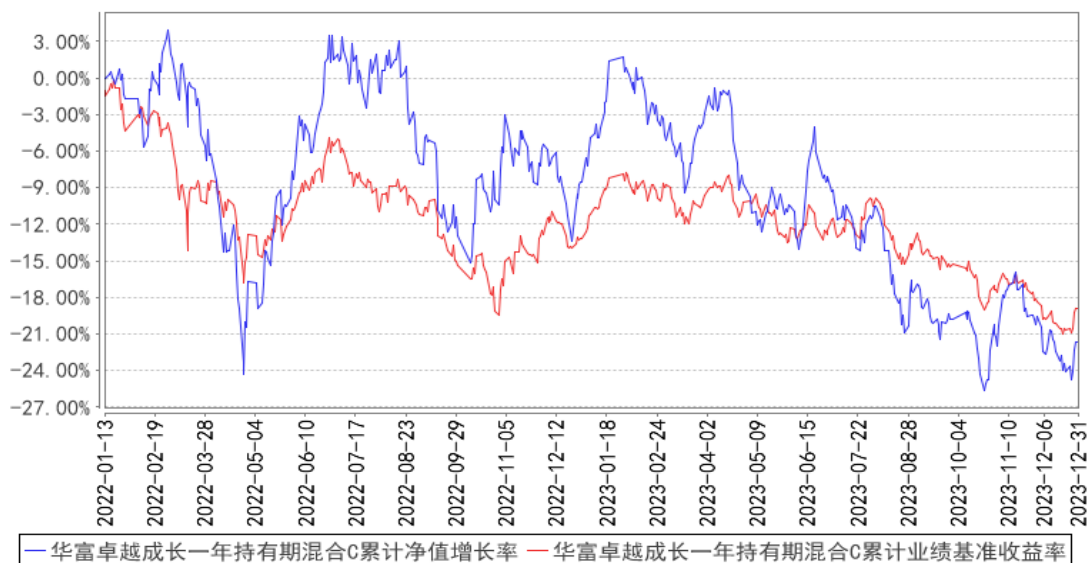

注：本基金建仓期为 2022 年 1 月 13 日到 2022 年 7 月 13 日，建仓期结束各项资产配置比例符合合同约定。本报告期内，本基金严格执行了《华富卓越成长一年持有期混合型证券投资基金基金合同》的规定。

§ 4 管理人报告

4.1 基金经理（或基金经理小组）简介

姓名	职务	任本基金的基金经理期限		证券从业年限	说明
		任职日期	离任日期		
陈启明	本基金基金经理、公司副总经理、权益投资部总监、公司公募投资决策委员会联席主席	2022 年 1 月 13 日	-	十七年	复旦大学会计学硕士，本科学历。历任日盛嘉富证券上海代表处研究员、群益证券上海代表处研究员、中银国际证券产品经理。2010 年 2 月加入华富基金管理有限公司，曾任行业研究员、研究发展部副总监、公司总经理助理，自 2014 年 9 月 26 日起任华富价值增长灵活配置混合型证券投资基金基金经理，自 2017 年 3 月 14 日起任华富成长趋势混合型证券投资基金基金经理，自 2019 年 1 月 25 日起任华富天鑫灵活配置混合型证券投资基金基金经理，自 2020 年 6 月 18 日起任华富成长企业精选股票型证券投资基金基金经理，自 2022 年 1 月 13 日起任华富卓越成长一年持有期混合型证券投资基金基金经理，自

					2022 年 3 月 25 日起任华富匠心明选一年持有期混合型证券投资基金基金经理，自 2023 年 4 月 18 日起任华富匠心领航 18 个月持有期混合型证券投资基金基金经理，具有基金从业资格。
--	--	--	--	--	---

注：1、上述任职日期为根据公司决定确定的聘任日期，离任日期为根据公司决定确定的解聘日期；首任基金经理任职日期为基金合同生效日。

2、证券从业的含义遵从中国证监会《证券投资基金经营机构董事、监事、高级管理人员及从业人员监督管理办法》的相关规定。

4.2 管理人对报告期内本基金运作遵规守信情况的说明

本报告期内，本基金管理人认真遵循《中华人民共和国证券投资基金法》及相关法律法规，对本基金的管理始终按照基金合同、招募说明书的要求和公司制度的规定进行。本基金的交易行为合法合规，未发现异常情况；相关信息披露真实、完整、准确、及时；基金各种账户类、申购赎回、注册登记业务均按规定的程序进行，未出现重大违法违规或违反基金合同的行为。

4.3 公平交易专项说明

4.3.1 公平交易制度的执行情况

本基金管理人根据中国证监会《证券投资基金管理公司公平交易制度指导意见》等相关法规要求，结合实际情况，制定了《华富基金管理有限公司公平交易管理制度》，对证券的一级市场申购、二级市场交易相关的研究分析、投资决策、授权、交易执行、业绩评估等投资管理环节全部纳入公平交易管理中，实行事前控制、事中监控、事后分析反馈的流程化管理。在制度和流程上确保各组合享有同等信息知情权、均等交易机会，并保持各组合的独立投资决策权。

本报告期内，公司公平交易制度总体执行情况良好。

4.3.2 异常交易行为的专项说明

本报告期内未发现本基金存在异常交易行为。本基金报告期内不存在参与的交易所公开竞价同日反向交易成交较少的单边交易量超过该证券当日成交量的 5% 的情形。

4.4 报告期内基金的投资策略和运作分析

2023 年四季度，国内经济恢复斜率有所放缓，有效需求不足、供给强于需求的情况仍然存在。

宏观数据来看，剔除掉基数效应，投资、消费、出口两年复合增速均有所走弱。投资方面，

1—11 月份，全国固定资产投资（不含农户）460814 亿元，同比增长 2.9%。三大分项来看，基建、制造业投资两年复合增速较上月小幅改善，但力度仍旧不强，地产投资同比回升但复合增速转弱。其中，估算 11 月地产投资两年复合增速下降至-15.4%，伴随拿地恢复，地产新开工面积同比及两年复合增速改善，但竣工、施工两年复合增速边际转弱，整体赶工强度有限，11 月房企到位资金当月两年复合降幅再度扩大，商品房销售额及销售面积两年复合增速连月下探。消费方面，11 月份，社会消费品零售总额 42505 亿元，同比增长 10.1%。其中，除汽车以外的消费品零售额 38191 亿元，增长 9.6%。分渠道来看，双十一表现偏弱，商品零售、实物网上零售两年复合增速均回落。餐饮收入复合增速反弹至 7.3%，表现显著好于整体消费，但多数品类限额以上零售额两年复合增速回落，仅有纺服、家具两品类有边际改善。出口方面，11 月我国出口同比增速由负转正至 0.5%，主因去年同期基数偏低，剔除掉基数的影响后，11 月出口两年平均增速反而由上月的-4.1%回落至-5.1%，指向出口改善仍显波折。主要出口商品类型也呈现出同样的趋势，去年同期受美欧景气收缩影响更大的机电产品、高新技术产品基数偏低，因此本月出口同比增速大幅抬升转正，较去年同期分别增长 2.9%、1.3%，但从两年平均增速视角看降幅仍在扩大。

国内市场四季度各指数有所回调，上证指数、沪深 300、创业板指涨跌幅分别为-4.36%、-7.00%、-5.62%。行业表现方面，中信一级行业指数涨跌幅居前 5 位的依次为综合、煤炭、电子、农林牧渔、医药，涨跌幅分别为 5.69%、4.47%、3.95%、1.76%、-0.05%。下跌方面，房地产、建材、消费者服务、电力设备及新能源、建筑跌幅居前，涨跌幅分别为-13.83%、-13.20%、-11.12%、-9.35%、-9.06%。

展望未来，外部环境或有所改善，中国与多国恢复高级别对话，尤其是中美之间沟通交流增多，有助于缓解地缘政治紧张局势。美联储紧缩货币政策或将结束，全球流动性紧张周期将迎来拐点，新兴市场资本流出压力将有所减轻。国内看，稳增长政策效果将继续显现，国内需求将持续改善，消费有望进一步恢复，继续发挥经济增长“压舱石”作用，基建和制造业投资有望较快增长，房地产投资降幅或将小幅收窄，出口有望受益于中美关系阶段性缓和及美国补库周期。从政策看，中央财政增发 1 万亿元国债中大部分在 2024 年形成实物工作量，增发国债后 2023 年财政赤字率提高到 3.8%左右，与主要经济体相比，中国政府杠杆率相对较低，其中中央政府杠杆率空间较大，财政政策发力空间打开，更加积极的财政政策将为稳投资、稳增长发挥重要作用。

综上，目前权益市场对于悲观因素的定价或已比较充分，向好因素不断累积，量到质的转变只是时间问题。继续看好长期持有的三大板块，包括科技、医药和新能源。科技板块关注高端制造，包括机床和机器人方向。中长期维度看好医药板块发展，关注拥有较好商业模式、具备核心

竞争力的龙头企业。本基金会坚持贯彻一直以来的投资策略，淡化择时，注重业绩增长的确定性，精选具有成长潜力的上市公司进行投资，积极为持有人创造价值。

4.5 报告期内基金的业绩表现

截止本期末，华富卓越成长一年持有期混合 A 份额净值为 0.7858 元，累计份额净值为 0.7858 元。报告期，华富卓越成长一年持有期混合 A 份额净值增长率为-2.24%，同期业绩比较基准收益率为-4.32%。截止本期末，华富卓越成长一年持有期混合 C 份额净值为 0.7835 元，累计份额净值为 0.7835 元。报告期，华富卓越成长一年持有期混合 C 份额净值增长率为-2.27%，同期业绩比较基准收益率为-4.32%。

4.6 报告期内基金持有人数或基金资产净值预警说明

本报告期内，本基金不存在连续二十个工作日出现基金份额持有人数量不满二百人或基金资产净值低于五千万元的情形。

§ 5 投资组合报告

5.1 报告期末基金资产组合情况

序号	项目	金额（元）	占基金总资产的比例（%）
1	权益投资	479,644,816.60	89.76
	其中：股票	479,644,816.60	89.76
2	基金投资	-	-
3	固定收益投资	-	-
	其中：债券	-	-
	资产支持证券	-	-
4	贵金属投资	-	-
5	金融衍生品投资	-	-
6	买入返售金融资产	-	-
	其中：买断式回购的买入返售金融资产	-	-
7	银行存款和结算备付金合计	51,145,126.53	9.57
8	其他资产	3,554,115.03	0.67
9	合计	534,344,058.16	100.00

5.2 报告期末按行业分类的股票投资组合

5.2.1 报告期末按行业分类的境内股票投资组合

代码	行业类别	公允价值（元）	占基金资产净值比例（%）
A	农、林、牧、渔业	-	-

B	采矿业	-	-
C	制造业	307,569,781.50	58.46
D	电力、热力、燃气及水生产和供应业	2,223.06	0.00
E	建筑业	-	-
F	批发和零售业	58,346,822.18	11.09
G	交通运输、仓储和邮政业	-	-
H	住宿和餐饮业	-	-
I	信息传输、软件和信息技术服务业	67,903,409.45	12.91
J	金融业	12,127,157.82	2.31
K	房地产业	-	-
L	租赁和商务服务业	-	-
M	科学研究和技术服务业	33,688,567.43	6.40
N	水利、环境和公共设施管理业	2,813.16	0.00
O	居民服务、修理和其他服务业	-	-
P	教育	-	-
Q	卫生和社会工作	4,042.00	0.00
R	文化、体育和娱乐业	-	-
S	综合	-	-
	合计	479,644,816.60	91.17

5.2.2 报告期末按行业分类的港股通投资股票投资组合

注：本基金本报告期末未持有港股通投资股票。

5.3 期末按公允价值占基金资产净值比例大小排序的股票投资明细

5.3.1 报告期末按公允价值占基金资产净值比例大小排序的前十名股票投资明细

序号	股票代码	股票名称	数量（股）	公允价值（元）	占基金资产净值比例（%）
1	603939	益丰药房	1,228,540	49,190,741.60	9.35
2	002415	海康威视	1,280,000	44,441,600.00	8.45
3	603986	兆易创新	419,690	38,775,159.10	7.37
4	688315	诺禾致源	1,443,269	33,685,898.46	6.40
5	300580	贝斯特	1,009,288	30,561,240.64	5.81
6	688383	新益昌	215,470	22,579,101.30	4.29
7	600570	恒生电子	699,980	20,131,424.80	3.83
8	300363	博腾股份	760,000	19,114,000.00	3.63
9	002609	捷顺科技	1,583,100	18,079,002.00	3.44
10	601233	桐昆股份	1,040,400	15,741,252.00	2.99

5.4 报告期末按债券品种分类的债券投资组合

注：本基金本报告期末未持有债券。

5.5 报告期末按公允价值占基金资产净值比例大小排序的前五名债券投资明细

注：本基金本报告期末未持有债券。

5.6 报告期末按公允价值占基金资产净值比例大小排序的前十名资产支持证券投资明 细

注：本基金本报告期末未持有资产支持证券。

5.7 报告期末按公允价值占基金资产净值比例大小排序的前五名贵金属投资明细

注：本基金本报告期末未持有贵金属。

5.8 报告期末按公允价值占基金资产净值比例大小排序的前五名权证投资明细

注：本基金本报告期末未持有权证。

5.9 报告期末本基金投资的股指期货交易情况说明

5.9.1 报告期末本基金投资的股指期货持仓和损益明细

注：本基金本报告期末未持有股指期货。

5.9.2 本基金投资股指期货的投资政策

无。

5.10 报告期末本基金投资的国债期货交易情况说明

5.10.1 本期国债期货投资政策

无。

5.10.2 报告期末本基金投资的国债期货持仓和损益明细

注：本基金本报告期末未持有国债期货。

5.10.3 本期国债期货投资评价

无。

5.11 投资组合报告附注

5.11.1 本基金投资的前十名证券的发行主体本期是否出现被监管部门立案调查，或在报告编制日前一年内受到公开谴责、处罚的情形

本基金投资的前十名证券发行主体本期未出现被监管部门立案调查，或在报告编制日前一年

内受到公开谴责、处罚的情形。

5.11.2 基金投资的前十名股票是否超出基金合同规定的备选股票库

基金投资的前十名股票中，没有投资于超出基金合同规定备选股票库之外的股票。

5.11.3 其他资产构成

序号	名称	金额（元）
1	存出保证金	61,763.52
2	应收证券清算款	3,486,241.95
3	应收股利	-
4	应收利息	-
5	应收申购款	6,109.56
6	其他应收款	-
7	其他	-
8	合计	3,554,115.03

5.11.4 报告期末持有的处于转股期的可转换债券明细

注：本基金本报告期末未持有处于转股期的可转换债券。

5.11.5 报告期末前十名股票中存在流通受限情况的说明

注：本基金本报告期末前十名股票中不存在流通受限的情况。

5.11.6 投资组合报告附注的其他文字描述部分

由于计算中四舍五入的原因，本报告分项之和与合计项之间可能存在尾差。

§ 6 开放式基金份额变动

单位：份

项目	华富卓越成长一年持有期混合 A	华富卓越成长一年持有期混合 C
报告期期初基金份额总额	677,791,435.00	16,341,005.75
报告期期间基金总申购份额	1,309,398.83	33,905.49
减：报告期期间基金总赎回份额	25,667,338.54	235,089.75
报告期期间基金拆分变动份额（份额减少以“-”填列）	-	-
报告期期末基金份额总额	653,433,495.29	16,139,821.49

§ 7 基金管理人运用固有资金投资本基金情况

7.1 基金管理人持有本基金份额变动情况

单位：份

项目	华富卓越成长一年持有期混合 A	华富卓越成长一年持有期混合 C
报告期期初管理人持有的本基金份额	10,008,900.00	0.00
报告期期间买入/申购总份额	0.00	0.00
报告期期间卖出/赎回总份额	0.00	0.00
报告期期末管理人持有的本基金份额	10,008,900.00	0.00
报告期期末持有的本基金份额占基金总份额比例 (%)	1.49	0.00

7.2 基金管理人运用固有资金投资本基金交易明细

注：本报告期内本基金管理人没有运用固有资金投资本基金。

§ 8 影响投资者决策的其他重要信息

8.1 报告期内单一投资者持有基金份额比例达到或超过 20%的情况

投资者类别	报告期内持有基金份额变化情况				报告期末持有基金情况		
	序号	持有基金份额比例达到或者超过 20% 的时	期初份额	申购份额	赎回份额	持有份额	份额占比 (%)

		间 区 间					
机构	-	-	-	-	-	-	-
个人	-	-	-	-	-	-	-
-	-	-	-	-	-	-	-
产品特有风险							
无							

注：本基金本报告期内无单一投资者持有基金份额比例达到或超过 20%的情况。

8.2 影响投资者决策的其他重要信息

无

§ 9 备查文件目录

9.1 备查文件目录

- 1、华富卓越成长一年持有期混合型证券投资基金基金合同
- 2、华富卓越成长一年持有期混合型证券投资基金托管协议
- 3、华富卓越成长一年持有期混合型证券投资基金招募说明书
- 4、报告期内华富卓越成长一年持有期混合型证券投资基金在指定媒介上披露的各项公告

9.2 存放地点

基金管理人、基金托管人处

9.3 查阅方式

投资者可于本基金管理人办公时间预约查阅, 相关公开披露信息也可以登录基金管理人网站查阅。

华富基金管理有限公司

2024 年 1 月 22 日