

# 嘉实研究阿尔法股票型证券投资基金 2023 年年度报告

2023 年 12 月 31 日

基金管理人：嘉实基金管理有限公司

基金托管人：中国农业银行股份有限公司

送出日期：2024 年 3 月 28 日

## § 1 重要提示及目录

### 1.1 重要提示

基金管理人的董事会、董事保证本报告所载资料不存在虚假记载、误导性陈述或重大遗漏，并对其内容的真实性、准确性和完整性承担个别及连带的法律责任。本年度报告已经全部独立董事签字同意，并由董事长签发。

基金托管人中国农业银行股份有限公司根据本基金合同规定，于 2024 年 03 月 22 日复核了本报告中的财务指标、净值表现、利润分配情况、财务会计报告、投资组合报告等内容，保证复核内容不存在虚假记载、误导性陈述或者重大遗漏。

基金管理人承诺以诚实信用、勤勉尽责的原则管理和运用基金资产，但不保证基金一定盈利。

基金的过往业绩并不代表其未来表现。投资有风险，投资者在作出投资决策前应仔细阅读本基金的招募说明书及其更新。

本报告期自 2023 年 01 月 01 日起至 2023 年 12 月 31 日止。

## 1.2 目录

<b>§ 1 重要提示及目录</b>	<b>2</b>
1.1 重要提示	2
1.2 目录	3
<b>§ 2 基金简介</b>	<b>5</b>
2.1 基金基本情况	5
2.2 基金产品说明	5
2.3 基金管理人和基金托管人	5
2.4 信息披露方式	6
2.5 其他相关资料	6
<b>§ 3 主要财务指标、基金净值表现及利润分配情况</b>	<b>6</b>
3.1 主要会计数据和财务指标	6
3.2 基金净值表现	7
3.3 其他指标	10
3.4 过去三年基金的利润分配情况	10
<b>§ 4 管理人报告</b>	<b>10</b>
4.1 基金管理人及基金经理情况	10
4.2 管理人对报告期内本基金运作合规守信情况的说明	12
4.3 管理人对报告期内公平交易情况的专项说明	12
4.4 管理人对报告期内基金的投资策略和业绩表现的说明	13
4.5 管理人对宏观经济、证券市场及行业走势的简要展望	14
4.6 管理人内部有关本基金的监察稽核工作情况	14
4.7 管理人对报告期内基金估值程序等事项的说明	15
4.8 管理人对报告期内基金利润分配情况的说明	15
4.9 管理人对会计师事务所出具非标准审计报告所涉相关事项的说明	15
4.10 报告期内管理人对本基金持有人数或基金资产净值预警情形的说明	15
<b>§ 5 托管人报告</b>	<b>15</b>
5.1 报告期内本基金托管人合规守信情况声明	15
5.2 托管人对报告期内本基金投资运作合规守信、净值计算、利润分配等情况的说明	15
5.3 托管人对本年度报告中财务信息等内容的真实、准确和完整发表意见	16
<b>§ 6 审计报告</b>	<b>16</b>
6.1 审计报告基本信息	16
6.2 审计报告的基本内容	16
<b>§ 7 年度财务报表</b>	<b>18</b>
7.1 资产负债表	18
7.2 利润表	19
7.3 净资产变动表	20
7.4 报表附注	22

<b>§ 8 投资组合报告</b> .....	<b>57</b>
8.1 期末基金资产组合情况 .....	57
8.2 报告期末按行业分类的股票投资组合 .....	57
8.3 期末按公允价值占基金资产净值比例大小排序的所有股票投资明细 .....	58
8.4 报告期内股票投资组合的重大变动 .....	65
8.5 期末按债券品种分类的债券投资组合 .....	67
8.6 期末按公允价值占基金资产净值比例大小排序的前五名债券投资明细 .....	67
8.7 期末按公允价值占基金资产净值比例大小排序的所有资产支持证券投资明细 .....	67
8.8 报告期末按公允价值占基金资产净值比例大小排序的前五名贵金属投资明细 .....	67
8.9 期末按公允价值占基金资产净值比例大小排序的前五名权证投资明细 .....	67
8.10 本基金投资股指期货的投资政策 .....	67
8.11 报告期末本基金投资的国债期货交易情况说明 .....	67
8.12 投资组合报告附注 .....	68
<b>§ 9 基金份额持有人信息</b> .....	<b>68</b>
9.1 期末基金份额持有人户数及持有人结构 .....	68
9.2 期末基金管理人的从业人员持有本基金的情况 .....	69
9.3 期末基金管理人的从业人员持有本开放式基金份额总量区间情况 .....	69
9.4 期末兼任私募资产管理计划投资经理的基金经理本人及其直系亲属持有本人管理的产品情况 .....	70
<b>§ 10 开放式基金份额变动</b> .....	<b>70</b>
<b>§ 11 重大事件揭示</b> .....	<b>70</b>
11.1 基金份额持有人大会决议 .....	70
11.2 基金管理人、基金托管人的专门基金托管部门的重大人事变动 .....	70
11.3 涉及基金管理人、基金财产、基金托管业务的诉讼 .....	71
11.4 基金投资策略的改变 .....	71
11.5 为基金进行审计的会计师事务所情况 .....	71
11.6 管理人、托管人及其高级管理人员受稽查或处罚等情况 .....	71
11.7 基金租用证券公司交易单元的有关情况 .....	71
11.8 其他重大事件 .....	75
<b>§ 12 备查文件目录</b> .....	<b>76</b>
12.1 备查文件目录 .....	76
12.2 存放地点 .....	76
12.3 查阅方式 .....	76

## § 2 基金简介

### 2.1 基金基本情况

基金名称	嘉实研究阿尔法股票型证券投资基金	
基金简称	嘉实研究阿尔法股票	
基金主代码	000082	
基金运作方式	契约型开放式	
基金合同生效日	2013 年 5 月 28 日	
基金管理人	嘉实基金管理有限公司	
基金托管人	中国农业银行股份有限公司	
报告期末基金份额总额	400,333,188.91 份	
基金合同存续期	不定期	
下属分级基金的基金简称	嘉实研究阿尔法股票 A	嘉实研究阿尔法股票 C
下属分级基金的交易代码	000082	019306
报告期末下属分级基金的份额总额	397,228,527.84 份	3,104,661.07 份

### 2.2 基金产品说明

投资目标	本基金在严格控制风险的前提下，力争获取超过中国股票市场平均收益的超额回报，谋求基金资产的长期增值。
投资策略	<p>本基金将在保持较高的股票仓位和基本面研究的基础上，以谋求基金资产的长期增值为目标，采用“自下而上”精选策略优选个股，通过嘉实研究团队精选出的股票备选库构建基金股票组合，并根据宏观经济运行状况，动态调整大类资产的配置比例，达到增强收益的目的。</p> <p>具体包括：大类资产配置、股票投资策略、债券投资策略、中小企业私募债券投资策略、衍生品投资策略、风险管理策略。</p>
业绩比较基准	MSCI 中国 A 股指数收益率*95%+银行活期存款利率(税后)*5%
风险收益特征	本基金为股票型基金，本基金属于较高风险、较高预期收益的基金品种，其预期风险和预期收益高于混合型基金、债券型基金及货币市场基金。

### 2.3 基金管理人和基金托管人

项目	基金管理人	基金托管人
名称	嘉实基金管理有限公司	中国农业银行股份有限公司
信息披露负责人	姓名	胡勇钦
	联系电话	(010)65215588
	电子邮箱	service@jsfund.cn
客户服务电话	400-600-8800	95599
传真	(010)65215588	010-68121816
注册地址	中国（上海）自由贸易试验区陆	北京东城区建国门内大街 69 号

	家嘴环路 1318 号 1806A 单元	
办公地址	北京市朝阳区建国门外大街 21 号 北京国际俱乐部 C 座写字楼 12A 层	北京市西城区复兴门内大街 28 号凯晨世贸中心东座 F9
邮政编码	100020	100031
法定代表人	经雷	谷澍

## 2.4 信息披露方式

本基金选定的信息披露报纸名称	《上海证券报》
登载基金年度报告正文的管理人互联网网址	<a href="http://www.jsfund.cn">http://www.jsfund.cn</a>
基金年度报告备置地点	北京市朝阳区建国门外大街 21 号北京国际俱乐部 C 座写字楼 12A 层嘉实基金管理有限公司

## 2.5 其他相关资料

项目	名称	办公地址
会计师事务所	普华永道中天会计师事务所 (特殊普通合伙)	中国上海市黄浦区湖滨路 202 号领展企业广场二座普华永道中心 11 楼
注册登记机构	嘉实基金管理有限公司	北京市朝阳区建国门外大街 21 号北京国际俱乐部 C 座写字楼 12A 层

## § 3 主要财务指标、基金净值表现及利润分配情况

### 3.1 主要会计数据和财务指标

金额单位：人民币元

3.1.1 期间数据和指标	报告期（2023 年 1 月 1 日-2023 年 12 月 31 日）	2023 年 9 月 8 日 (基金合同生效日)-2023 年 12 月 31 日	报告期（2022 年 1 月 1 日-2022 年 12 月 31 日）	报告期（2021 年 1 月 1 日-2021 年 12 月 31 日）
	嘉实研究阿尔法股票 A	嘉实研究阿尔法股票 C	嘉实研究阿尔法股票	嘉实研究阿尔法股票
本期已实现收益	-38,217,182.15	-128,358.36	-54,505,607.46	125,432,007.14
本期利润	-73,733,860.37	-218,698.48	-127,867,468.80	56,215,730.68
加权平均基金份额本期利润	-0.1935	-0.1194	-0.3496	0.2155
本期加权平均净值利润率	-11.43%	-7.72%	-19.53%	10.48%
本期基金份额净值增长率	-11.07%	-7.16%	-17.30%	10.42%
3.1.2 期末	2023 年末		2022 年末	2021 年末

数据和指标				
期末可供分配利润	215,550,203.13	1,681,507.88	275,335,522.06	392,854,192.31
期末可供分配基金份额利润	0.5426	0.5416	0.7352	1.0983
期末基金资产净值	612,778,730.97	4,786,168.95	649,824,278.57	750,557,752.47
期末基金份额净值	1.543	1.542	1.735	2.098
3.1.3 累计期末指标	2023 年末		2022 年末	2021 年末
基金份额累计净值增长率	200.80%	-7.16%	238.23%	309.00%

注：（1）本期已实现收益指基金本期利息收入、投资收益、其他收入（不含公允价值变动收益）扣除相关费用和信用减值损失后的余额，本期利润为本期已实现收益加上本期公允价值变动收益。

（2）上述基金业绩指标不包括持有人认购或交易基金的各项费用，计入费用后实际收益水平要低于所列数字。

（3）自 2023 年 09 月 08 日起，本基金增设 C 份额类别，份额首次确认日期为 2023 年 09 月 11 日，增设当期的相关数据和指标按实际存续期计算。

（4）期末可供分配利润采用期末资产负债表中未分配利润与未分配利润中已实现部分的孰低数。

## 3.2 基金净值表现

### 3.2.1 基金份额净值增长率及其与同期业绩比较基准收益率的比较

嘉实研究阿尔法股票 A

阶段	份额净值增长率①	份额净值增长率标准差②	业绩比较基准收益率③	业绩比较基准收益率标准差④	①-③	②-④
过去三个月	-5.86%	0.68%	-5.73%	0.77%	-0.13%	-0.09%
过去六个月	-9.61%	0.75%	-10.04%	0.81%	0.43%	-0.06%
过去一年	-11.07%	0.74%	-11.03%	0.79%	-0.04%	-0.05%
过去三年	-18.79%	1.07%	-29.65%	1.05%	10.86%	0.02%
过去五年	78.40%	1.15%	21.47%	1.16%	56.93%	-0.01%
自基金合同生效起至今	200.80%	1.31%	20.14%	1.33%	180.66%	-0.02%

嘉实研究阿尔法股票 C

阶段	份额净值 增长率①	份额净值增 长率标准差 ②	业绩比较 基准收益 率③	业绩比较基 准收益率标 准差④	①-③	②-④
过去三个月	-5.98%	0.68%	-5.73%	0.77%	-0.25%	-0.09%
自基金合同生效 起至今	-7.16%	0.66%	-6.68%	0.75%	-0.48%	-0.09%

注：本基金的业绩基准指数按照构建公式每交易日进行计算，计算方式如下：

$$\text{Return}(t) = 95\% \times \text{MSCI 中国 A 股指数收益率}(t) + 5\% \times ((1 + \text{银行活期存款税后利率})^{1/365} - 1)$$

$$\text{Benchmark}(t) = (1 + \text{Return}(t)) \times (1 + \text{Benchmark}(t-1)) - 1$$

其中， $t = 1, 2, 3, \dots, T$ ， $T$  表示时间截至日。

### 3.2.2 自基金合同生效以来基金份额累计净值增长率变动及其与同期业绩比较基准收益率变动的比较

#### 嘉实研究阿尔法股票A累计净值增长率与同期业绩比较基准收益率的历史走势对比图

(2013年05月28日至2023年12月31日)

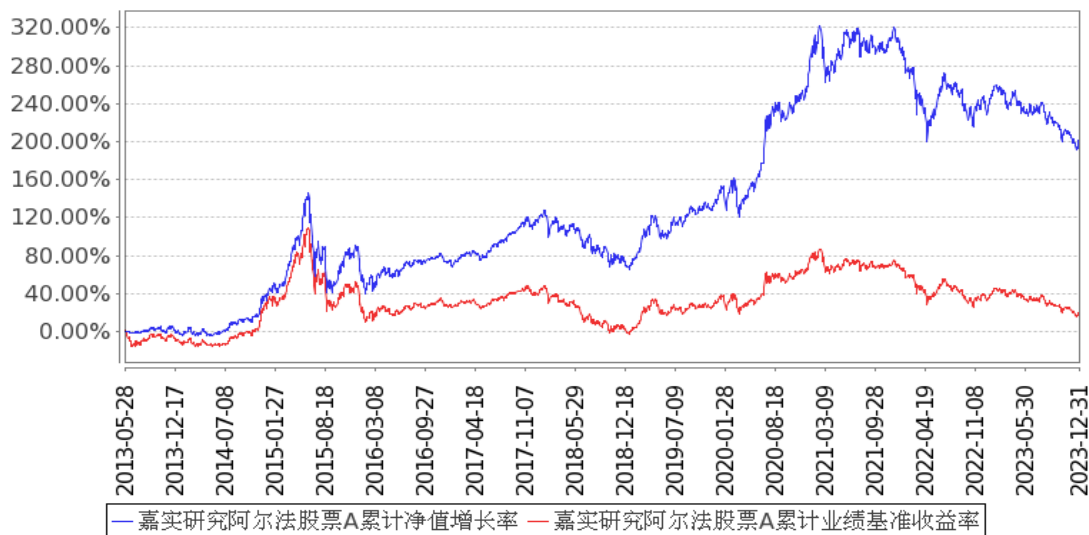



### 嘉实研究阿尔法股票C累计净值增长率与同期业绩比较基准收益率的历史走势对比图

(2023年09月08日至2023年12月31日)

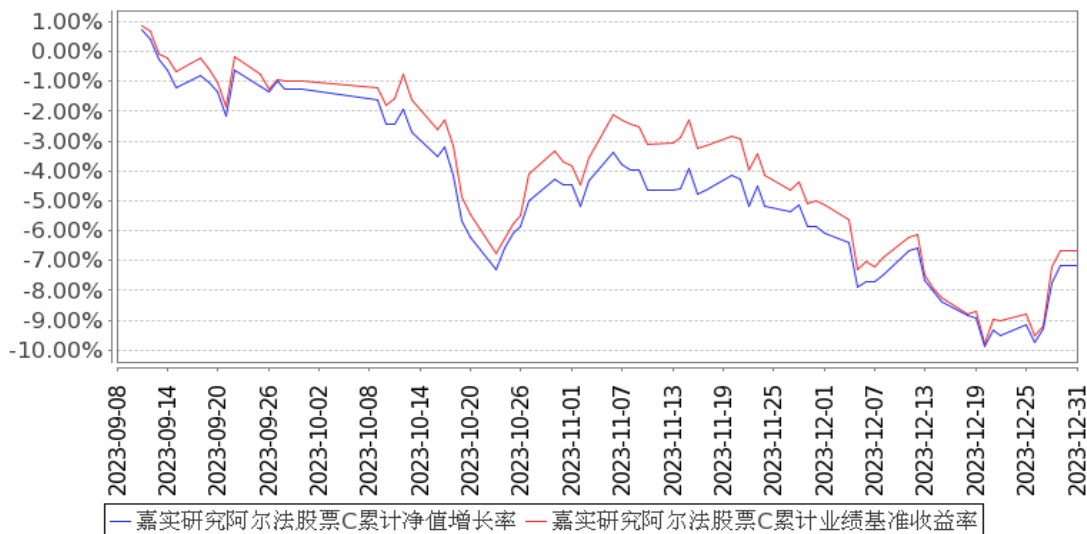

注：（1）按基金合同和招募说明书的约定，本基金自基金合同生效日起 6 个月为建仓期，建仓期结束时本基金的各项资产配置比例符合基金合同约定。

（2）自 2023 年 09 月 08 日起，本基金增设 C 类份额类别，份额首次确认日为 2023 年 09 月 11 日，增设当期的相关数据和指标按实际存续期计算。

### 3.2.3 过去五年基金每年净值增长率及其与同期业绩比较基准收益率的比较

#### 嘉实研究阿尔法股票A基金每年净值增长率与同期业绩比较基准收益率的对比图

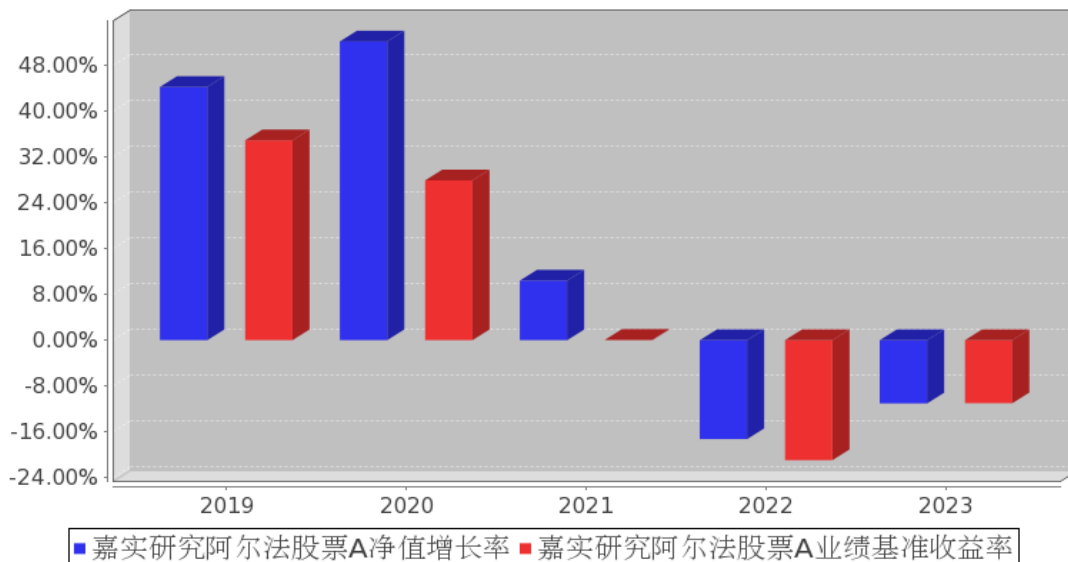

嘉实研究阿尔法股票C基金每年净值增长率与同期业绩比较基准收益率的对比图

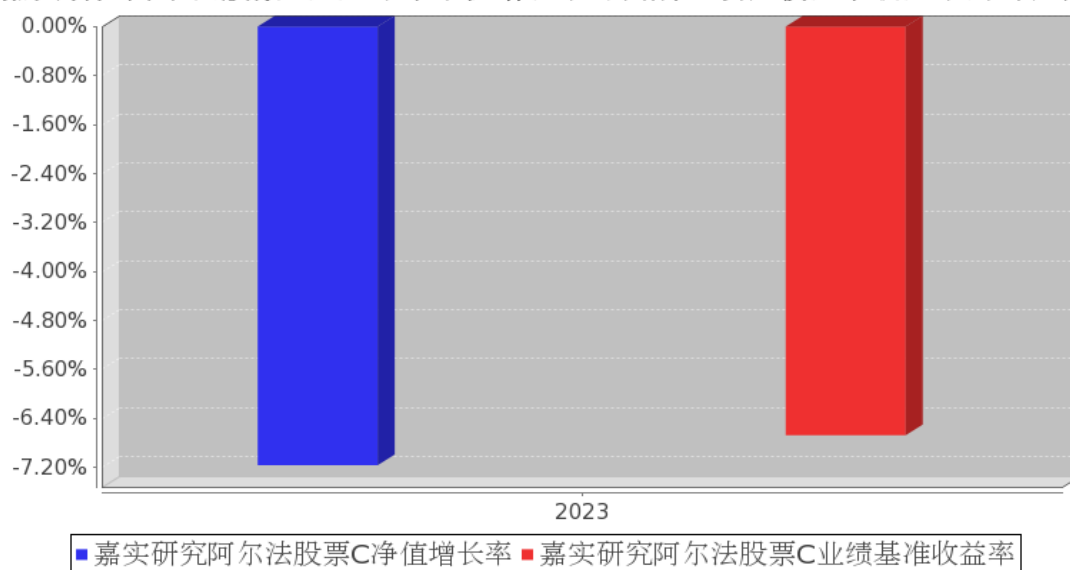

注：上述数据根据基金当年实际存续期计算。

### 3.3 其他指标

无。

### 3.4 过去三年基金的利润分配情况

无。

## § 4 管理人报告

### 4.1 基金管理人及基金经理情况

#### 4.1.1 基金管理人及其管理基金的经验

嘉实基金管理有限公司经中国证监会证监基字[1999]5号文批准，于1999年3月25日成立，是中国第一批基金管理公司之一，是中外合资基金管理公司。公司注册地上海，总部设在北京并设北京、深圳、成都、杭州、青岛、南京、福州、广州、北京怀柔、武汉分公司。公司获得首批全国社保基金、企业年金投资管理人、QDII和特定资产管理业务等资格。

截止2023年12月31日，基金管理人共管理334只公募基金，覆盖主动权益、固定收益、指数投资、量化投资、资产配置、海外投资、FOF、基础设施基金等不同类别。同时，还管理多个全国社保、基本养老保险、企业年金、职业年金和单一/集合资产管理计划。

#### 4.1.2 基金经理（或基金经理小组）及基金经理助理简介

姓名	职务	任本基金的基金经理（助理）期限		证券从业年限	说明
		任职日期	离任日期		
张露	本基金、	2017年8月	-	11年	2012年7月加入嘉实基金管理有限公司研

	嘉实金融精选股票基金经理	月 11 日			究部，从事研究和分析工作，现任高级研究员。博士研究生，具有基金从业资格。中国国籍。
肖觅	本基金、嘉实研究精选混合、嘉实周期优选混合、嘉实新财富混合、嘉实物流产业股票、嘉实基础产业优选股票、嘉实核心蓝筹混合、嘉实品质蓝筹一年持有期混合基金经理	2021 年 3 月 19 日	-	14 年	2009 年 7 月加入嘉实基金管理有限公司任职于研究部，先后任钢铁行业、交通运输行业研究员等职位，现任大周期研究总监。硕士研究生，具有基金从业资格。中国国籍。

注：（1）首任基金经理的“任职日期”为基金合同生效日，此后的非首任基金经理的“任职日期”指根据公司决定确定的聘任日期；“离任日期”指根据公司决定确定的解聘日期。

（2）证券从业的含义遵从行业协会相关规定。

#### 4.1.3 期末兼任私募资产管理计划投资经理的基金经理同时管理的产品情况

姓名	产品类型	产品数量（只）	资产净值（元）	任职时间
肖觅	公募基金	8	4,321,212,629.98	2016 年 12 月 29 日
	私募资产管理计划	1	260,219,773.48	2022 年 3 月 24 日
	其他组合	-	-	-
	合计	9	4,581,432,403.46	-

注：“任职时间”为首次开始管理上表中本类产品的时间。

#### 4.1.4 基金经理薪酬机制

本基金基金经理的薪酬激励存在与私募资产管理计划浮动管理费或产品业绩挂钩的情况，其薪酬激励部分的计算方法如下：

本基金基金经理的奖金与所管理产品的长期业绩表现、为客户创造的回报相关，与公司当年的支

付能力相关，其管理产品的长期业绩表现与基金经理本人的奖金正向相关。客户有明确业绩要求的，优先按客户要求的业绩基准考核，达到客户基准要求才有资格获得激励。其次对标公募产品可比竞争组，满 3 年产品按三年业绩前 1/3 为合格标准；不满 3 年的产品看短期业绩，仅区分是否合格，达成合格标准才有资格获得激励。

#### 4.2 管理人对报告期内本基金运作合规守信情况的说明

报告期内，本基金管理人严格遵循了《证券法》、《证券投资基金法》及其各项配套法规、《嘉实研究阿尔法股票型证券投资基金基金合同》和其他相关法律法规的规定，本着诚实信用、勤勉尽责的原则管理和运用基金资产，在严格控制风险的基础上，为基金份额持有人谋求最大利益。本基金运作管理符合有关法律法规和基金合同的规定和约定，无损害基金份额持有人利益的行为。

#### 4.3 管理人对报告期内公平交易情况的专项说明

##### 4.3.1 公平交易制度和控制方法

公司制定了《公平交易管理制度》，按照证监会《证券投资基金管理公司公平交易制度指导意见》等法律法规的规定，从组织架构、岗位设置和业务流程、系统和制度建设、内控措施和信息披露等多方面，境内上市股票、债券的一级市场申购、二级市场交易以及投资管理过程中各个相关环节应当符合公平交易的监管要求，确保在投资管理活动中公平对待不同投资组合，杜绝不同投资组合之间进行利益输送，保护投资者合法权益。

公司严格执行《公平交易管理制度》，各投资组合能够公平地获得投资信息、投资建议，实施投资决策时享有公平的机会。所有组合投资决策与交易执行保持隔离，任何组合必须经过公司交易部门集中交易。各组合享有平等的交易权利，共享交易资源。对交易所公开竞价交易以及银行间市场交易、交易所大宗交易等非集中竞价交易制定专门的交易规则，保证各投资组合获得公平的交易机会。对于部分债券一级市场申购、非公开发行股票申购等以公司名义进行的交易，严格遵循各投资组合交易前独立确定交易要素，交易后按照价格优先、比例分配的原则对交易结果进行分配。

##### 4.3.2 公平交易制度的执行情况

报告期内，公司严格执行证监会《证券投资基金管理公司公平交易制度指导意见》和公司公平交易制度，各投资组合按投资管理制度和流程独立决策，并在获得投资信息、投资建议和实施投资决策方面享有公平的机会；通过完善交易范围内各类交易的公平交易执行细则、严格的流程控制、持续的技术改进，确保公平交易原则的实现；对投资交易行为进行监察稽核，通过 IT 系统和人工监控等方式进行日常监控和定期分析评估并完整详实记录相关信息，及时完成每季度和年度公平交易专项稽核。

报告期内，公司对连续四个季度期间内、不同时间窗下（日内、3 日内、5 日内）公司管理的不同投资组合同向交易的交易价差进行分析，未发现违反公平交易制度的异常行为。

#### 4.3.2.1 增加执行的基金经理公平交易制度执行情况及公平交易管理情况

本基金基金经理兼任私募资产管理计划投资经理，为防范兼任行为潜在利益冲突，公司增加了公平交易管理环节、公平交易执行力度。

（1）加强投资指令管理：基金经理管理的多个组合，同日购入或出售同一证券时尽量同时发送投资指令，并通过公平交易系统进行价差监控管理。

（2）加强对交易行为管理：兼任组合间不得进行同日反向交易，对多个组合间同日及临近日同向交易的价差强化控制和监测。

（3）加强交易监测和分析：对不同时间窗下（日内、3 日内、10 日内）反向交易和同向交易价差监控的分析，结合成交顺序、价格偏差、产品规模、成交量等因素，对是否存在不公平对待的情形进行分析。

（4）加强事后报告机制：对同一基金经理管理的多个组合的收益率差异进行分析，并对公平交易机制的潜在问题和完善情况进行说明。

报告期内，未发现违反公平交易制度的异常行为。

#### 4.3.3 异常交易行为的专项说明

报告期内，公司旗下所有投资组合参与交易所公开竞价交易中，同日反向交易成交较少的单边交易量超过该证券当日成交量的 5%的，合计 13 次，均为不同基金经理管理的组合间因投资策略不同而发生的反向交易，未发现不公平交易和利益输送行为。

### 4.4 管理人对报告期内基金的投资策略和业绩表现的说明

#### 4.4.1 报告期内基金投资策略和运作分析

2023 年经济增速在低基数的基础上有所恢复、但房地产行业还是继续承压、叠加疫后居民资产负债表需要修复，内需相对乏力，企业与居民部门感受到收入缩水和财富负效应的现实带来的通缩压力，进而影响居民与企业部门未来收入增长和资产价格的预期，对应股票市场呈现出结构性熊市特征，宽基指数小跌、但主动基金表现较差、板块机会快速轮动、赚钱效应不明显、并随着下半年风险偏好的进一步下降，活跃主题也坠落，全市场风险偏好降至冰点。

本基金在过往中坚持以研究部的模拟组合为蓝本来构建投资组合，坚持行业中性的原则，控制偏离幅度，股票仓位保持在 85%以上，坚持执行自下而上精选个股的投资策略成为获取超额收益来源的重要方式。

#### 4.4.2 报告期内基金的业绩表现

截至本报告期末嘉实研究阿尔法股票 A 基金份额净值为 1.543 元，本报告期基金份额净值增长率为-11.07%；业绩比较基准收益率为-11.03%。截至本报告期末嘉实研究阿尔法股票 C 基金份额净值为 1.542 元，本报告期基金份额净值增长率为-7.16%；业绩比较基准收益率为-6.68%。

#### 4.5 管理人对宏观经济、证券市场及行业走势的简要展望

展望未来，预计政策端还是会相对友好，同期美联储进入降息周期和广义财政赤字进一步的扩张，也为利率地进一步下行创造条件。市场结构上，低点起步，轻装上阵的股票市场在 2024 年预计会涌现出更为显著和稳定的结构性机会。站在情绪的冰点，预计是从低处入手，叠加一定程度政策力量的助力，用缓慢收复失地的方式融化极端风险偏好这块坚冰。

在当前市场下，我们将继续坚持基于企业内在价值的基础研究的投资模式，精选个股，以研究部的模拟组合为蓝本来构建投资组合，并维持行业中性，维持相对高仓位，力图为投资者带来有吸引力的超额收益。

#### 4.6 管理人内部有关本基金的监察稽核工作情况

报告期内，基金管理人有关监察稽核工作情况如下：

(1) 继续内控前置。在基金营销、投资交易、信息披露以及新产品设计开发、海外业务、另类业务、制度建设、合同管理、法律咨询等方面，事前进行合规性审核、监控。全力支持新产品新业务新制度新客户新投资工具并进行合规性判断。在制度流程、投资范围、投资工具、运作规则等方面，防控重大风险。

(2) 全流程动态开展投资交易监督。一是事前防范，主要从事前研讨，合规风险识别、评估和分析，IT 事前设置，建立禁限库，合规培训、承诺书等方面开展；二是事中实时监控，如实时回答组合经理、交易员投资交易事项，盘中实时监控等；三是事后检查及改进，如检查投资交易合规情况，对异常行为进行提示、处理建议并督促改正。

(3) 按计划对销售、投资、后台和其它业务开展内部稽核，完成相应内审报告及其后续改进跟踪。完成公司及基金的外审、公司 GIPS 第三方验证、ISAE3402 国际鉴证等。

(4) 基金法务工作。包括合同、协议审查，主动解决各项法律文件以及实务运作中存在的差错和风险隐患，重点防控新增产品、新增业务以及日常业务的法律风险问题。

(5) 加强差错管理。继续推动各业务单元梳理流程、制度，落实风险责任授权体系，确保所有识别的关键风险点均有相应措施控制。

此外，我们还积极配合监管，按时完成合规报告和各项统计报表以及专题报告。

#### 4.7 管理人对报告期内基金估值程序等事项的说明

报告期内，本基金管理人严格遵守《企业会计准则》、《证券投资基金会计核算业务指引》以及中国证监会相关规定和基金合同的约定，日常估值由基金管理人与基金托管人一同进行，基金份额净值由基金管理人完成估值后，经基金托管人复核无误后由基金管理人对外公布。月末、年中和年末估值复核与基金会计账目的核对同时进行。

本基金管理人设立估值专业委员会，委员由固定收益、交易、运营、风险管理、合规等部门负责人组成，负责研究、指导基金估值业务。基金管理人估值委员和基金会计均具有专业胜任能力和相关工作经验。报告期内，固定收益部门负责人同时兼任基金经理、估值委员，基金经理参加估值专业委员会会议，但不介入基金日常估值业务；参与估值流程各方之间不存在任何重大利益冲突；与估值相关的机构包括基金投资市场的各证券交易所以及境内相关机构等。

#### 4.8 管理人对报告期内基金利润分配情况的说明

本报告期，本基金未实施利润分配，符合法律法规和基金合同的相关约定。具体参见本报告“7.4.11 利润分配情况”。

#### 4.9 管理人对会计师事务所出具非标准审计报告所涉相关事项的说明

无。

#### 4.10 报告期内管理人对本基金持有人数或基金资产净值预警情形的说明

无。

### § 5 托管人报告

#### 5.1 报告期内本基金托管人遵规守信情况声明

在托管本基金的过程中，本基金托管人中国农业银行股份有限公司严格遵守《中华人民共和国证券投资基金法》相关法律法规的规定以及基金合同、托管协议的约定，对本基金基金管理人—嘉实基金管理有限公司 2023 年 1 月 1 日至 2023 年 12 月 31 日基金的投资运作，进行了认真、独立的会计核算和必要的投资监督，认真履行了托管人的义务，没有从事任何损害基金份额持有人利益的行为。

#### 5.2 托管人对报告期内本基金投资运作遵规守信、净值计算、利润分配等情况的说明

本托管人认为，嘉实基金管理有限公司在本基金的投资运作、基金资产净值的计算、基金份额申购赎回价格的计算、基金费用开支及利润分配等问题上，不存在损害基金份额持有人利益的行为；在报告期内，严格遵守了《中华人民共和国证券投资基金法》等有关法律法规，在各重要方面的运作严格按照基金合同的规定进行。

### 5.3 托管人对本年度报告中财务信息等内容的真实、准确和完整发表意见

本托管人认为，嘉实基金管理有限公司的信息披露事务符合《公开募集证券投资基金信息披露管理办法》及其他相关法律法规的规定，基金管理人所编制和披露的本基金年度报告中的财务指标、净值表现、收益分配情况、财务会计报告、投资组合报告等信息真实、准确、完整，未发现有损害基金持有人利益的行为。

## § 6 审计报告

### 6.1 审计报告基本信息

财务报表是否经过审计	是
审计意见类型	标准无保留意见
审计报告编号	普华永道中天审字(2024)第 23410 号

### 6.2 审计报告的基本内容

审计报告标题	审计报告
审计报告收件人	嘉实研究阿尔法股票型证券投资基金全体基金份额持有人
审计意见	<p>(一) 我们审计的内容</p> <p>我们审计了嘉实研究阿尔法股票型证券投资基金(以下简称“嘉实研究阿尔法股票基金”)的财务报表,包括 2023 年 12 月 31 日的资产负债表,2023 年度的利润表和净资产变动表以及财务报表附注。</p> <p>(二) 我们的意见</p> <p>我们认为,后附的财务报表在所有重大方面按照企业会计准则和在财务报表附注中所列示的中国证券监督管理委员会(以下简称“中国证监会”)、中国证券投资基金业协会(以下简称“中国基金业协会”)发布的有关规定及允许的基金行业实务操作编制,公允反映了嘉实研究阿尔法股票基金 2023 年 12 月 31 日的财务状况以及 2023 年度的经营成果和净资产变动情况。</p>
形成审计意见的基础	<p>我们按照中国注册会计师审计准则的规定执行了审计工作。审计报告的“注册会计师对财务报表审计的责任”部分进一步阐述了我们在这些准则下的责任。我们相信,我们获取的审计证据是充分、适当的,为发表审计意见提供了基础。</p> <p>按照中国注册会计师职业道德守则,我们独立于嘉实研究阿尔法股票基金,并履行了职业道德方面的其他责任。</p>
强调事项	无
其他事项	无
其他信息	无
管理层和治理层对财务报表的责任	<p>嘉实研究阿尔法股票基金的基金管理人嘉实基金管理有限公司(以下简称“基金管理人”)管理层负责按照企业会计准则和中国证监会、中国基金业协会发布的有关规定及允许的基金行业实务操作编制财务报表,使其实现公允反映,并设计、执行和维护必要的内部控制,以使财务报表不存在由于舞弊</p>



	<p>或错误导致的重大错报。</p> <p>在编制财务报表时，基金管理人管理层负责评估嘉实研究阿尔法股票基金的持续经营能力，披露与持续经营相关的事项(如适用)，并运用持续经营假设，除非基金管理人管理层计划清算嘉实研究阿尔法股票基金、终止运营或别无其他现实的选择。</p> <p>基金管理人治理层负责监督嘉实研究阿尔法股票基金的财务报告过程。</p>
<p>注册会计师对财务报表审计的责任</p>	<p>我们的目标是对财务报表整体是否不存在由于舞弊或错误导致的重大错报获取合理保证，并出具包含审计意见的审计报告。合理保证是高水平的保证，但并不能保证按照审计准则执行的审计在某一重大错报存在时总能发现。错报可能由于舞弊或错误导致，如果合理预期错报单独或汇总起来可能影响财务报表使用者依据财务报表作出的经济决策，则通常认为错报是重大的。</p> <p>在按照审计准则执行审计工作的过程中，我们运用职业判断，并保持职业怀疑。同时，我们也执行以下工作：</p> <p>(一) 识别和评估由于舞弊或错误导致的财务报表重大错报风险；设计和实施审计程序以应对这些风险，并获取充分、适当的审计证据，作为发表审计意见的基础。由于舞弊可能涉及串通、伪造、故意遗漏、虚假陈述或凌驾于内部控制之上，未能发现由于舞弊导致的重大错报的风险高于未能发现由于错误导致的重大错报的风险。</p> <p>(二) 了解与审计相关的内部控制，以设计恰当的审计程序，但目的并非对内部控制的有效性发表意见。</p> <p>(三) 评价基金管理人管理层选用会计政策的恰当性和作出会计估计及相关披露的合理性。</p> <p>(四) 对基金管理人管理层使用持续经营假设的恰当性得出结论。同时，根据获取的审计证据，就可能对嘉实研究阿尔法股票基金持续经营能力产生重大疑虑的事项或情况是否存在重大不确定性得出结论。如果我们得出结论认为存在重大不确定性，审计准则要求我们在审计报告中提请报表使用者注意财务报表中的相关披露；如果披露不充分，我们应当发表非无保留意见。我们的结论基于截至审计报告日可获得的信息。然而，未来的事项或情况可能导致嘉实研究阿尔法股票基金不能持续经营。</p> <p>(五) 评价财务报表的总体列报(包括披露)、结构和内容，并评价财务报表是否公允反映相关交易和事项。</p> <p>我们与基金管理人治理层就计划的审计范围、时间安排和重大审计发现等事项进行沟通，包括沟通我们在审计中识别出的值得关注的内部控制缺陷。</p>
<p>会计师事务所的名称</p>	<p>普华永道中天会计师事务所(特殊普通合伙)</p>
<p>注册会计师的姓名</p>	<p>张勇 柴瀚英</p>
<p>会计师事务所的地址</p>	<p>中国上海市黄浦区湖滨路 202 号领展企业广场 2 座普华永道</p>

	中心 11 楼
审计报告日期	2024 年 03 月 25 日

## § 7 年度财务报表

### 7.1 资产负债表

会计主体：嘉实研究阿尔法股票型证券投资基金

报告截止日：2023 年 12 月 31 日

单位：人民币元

资产	附注号	本期末 2023 年 12 月 31 日	上年度末 2022 年 12 月 31 日
<b>资产：</b>			
货币资金	7.4.7.1	57,575,173.75	34,304,936.32
结算备付金		443,869.65	534,771.09
存出保证金		29,787.42	62,599.96
交易性金融资产	7.4.7.2	560,938,311.31	622,294,062.74
其中：股票投资		540,547,730.49	584,806,378.88
基金投资		-	-
债券投资		20,390,580.82	37,487,683.86
资产支持证券投资		-	-
贵金属投资		-	-
其他投资		-	-
衍生金融资产	7.4.7.3	-	-
买入返售金融资产	7.4.7.4	-	-
债权投资	7.4.7.5	-	-
其中：债券投资		-	-
资产支持证券投资		-	-
其他投资		-	-
其他债权投资	7.4.7.6	-	-
其他权益工具投资	7.4.7.7	-	-
应收清算款		-	-
应收股利		-	-
应收申购款		151,296.24	456,583.30
递延所得税资产		-	-
其他资产	7.4.7.8	-	-
资产总计		619,138,438.37	657,652,953.41
<b>负债和净资产</b>	<b>附注号</b>	<b>本期末 2023 年 12 月 31 日</b>	<b>上年度末 2022 年 12 月 31 日</b>
<b>负债：</b>			
短期借款		-	-
交易性金融负债		-	-
衍生金融负债	7.4.7.3	-	-
卖出回购金融资产款		-	-

应付清算款		-	-
应付赎回款		476,829.98	6,357,739.87
应付管理人报酬		618,460.52	840,516.94
应付托管费		103,076.73	140,086.16
应付销售服务费		2,634.63	-
应付投资顾问费		-	-
应交税费		-	-
应付利润		-	-
递延所得税负债		-	-
其他负债	7.4.7.9	372,536.59	490,331.87
负债合计		1,573,538.45	7,828,674.84
<b>净资产：</b>			
实收基金	7.4.7.10	400,333,188.91	374,488,756.51
未分配利润	7.4.7.12	217,231,711.01	275,335,522.06
净资产合计		617,564,899.92	649,824,278.57
负债和净资产总计		619,138,438.37	657,652,953.41

注：报告截止日 2023 年 12 月 31 日，嘉实研究阿尔法股票 A 基金份额净值 1.543 元，基金份额总额 397,228,527.84 份，嘉实研究阿尔法股票 C 基金份额净值 1.542 元，基金份额总额 3,104,661.07 份，基金份额总额合计为 400,333,188.91 份。

## 7.2 利润表

会计主体：嘉实研究阿尔法股票型证券投资基金

本报告期：2023 年 1 月 1 日至 2023 年 12 月 31 日

单位：人民币元

项目	附注号	本期 2023 年 1 月 1 日至 2023 年 12 月 31 日	上年度可比期间 2022 年 1 月 1 日至 2022 年 12 月 31 日
<b>一、营业总收入</b>		-63,455,171.49	-116,199,448.36
1. 利息收入		330,212.91	280,315.91
其中：存款利息收入	7.4.7.13	330,212.91	280,315.91
债券利息收入		-	-
资产支持证券利息收入		-	-
买入返售金融资产收入		-	-
其他利息收入		-	-
2. 投资收益（损失以“-”填列）		-28,323,296.66	-43,503,261.13
其中：股票投资收益	7.4.7.14	-40,300,135.33	-53,138,027.48
基金投资收益		-	-
债券投资收益	7.4.7.15	460,117.10	1,612,409.93
资产支持证券投资	7.4.7.16	-	-

收益			
贵金属投资收益	7.4.7.17	-	-
衍生工具收益	7.4.7.18	-	-
股利收益	7.4.7.19	11,516,721.57	8,022,356.42
其他投资收益		-	-
3. 公允价值变动收益（损失以“-”号填列）	7.4.7.20	-35,607,018.34	-73,361,861.34
4. 汇兑收益（损失以“-”号填列）		-	-
5. 其他收入（损失以“-”号填列）	7.4.7.21	144,930.60	385,358.20
<b>减：二、营业总支出</b>		10,497,387.36	11,668,020.44
1. 管理人报酬		8,814,046.07	9,819,882.16
其中：暂估管理人报酬		-	-
2. 托管费		1,469,007.73	1,636,647.00
3. 销售服务费		4,094.23	-
4. 投资顾问费		-	-
5. 利息支出		-	-
其中：卖出回购金融资产支出		-	-
6. 信用减值损失	7.4.7.22	-	-
7. 税金及附加		-	9.02
8. 其他费用	7.4.7.23	210,239.33	211,482.26
<b>三、利润总额（亏损总额以“-”号填列）</b>		-73,952,558.85	-127,867,468.80
减：所得税费用		-	-
<b>四、净利润（净亏损以“-”号填列）</b>		-73,952,558.85	-127,867,468.80
<b>五、其他综合收益的税后净额</b>		-	-
<b>六、综合收益总额</b>		-73,952,558.85	-127,867,468.80

### 7.3 净资产变动表

会计主体：嘉实研究阿尔法股票型证券投资基金

本报告期：2023 年 1 月 1 日至 2023 年 12 月 31 日

单位：人民币元

项目	本期			
	2023 年 1 月 1 日至 2023 年 12 月 31 日			
	实收基金	其他综合收益	未分配利润	净资产合计
一、上期期末净资产	374,488,756.51	-	275,335,522.06	649,824,278.57
二、本期期初净资产	374,488,756.51	-	275,335,522.06	649,824,278.57

三、本期增减变动额(减少以“-”号填列)	25,844,432.40	-	-58,103,811.05	-32,259,378.65
(一)、综合收益总额	-	-	-73,952,558.85	-73,952,558.85
(二)、本期基金份额交易产生的净资产变动数(净资产减少以“-”号填列)	25,844,432.40	-	15,848,747.80	41,693,180.20
其中：1. 基金申购款	119,065,538.30	-	81,131,126.75	200,196,665.05
2. 基金赎回款	-93,221,105.90	-	-65,282,378.95	-158,503,484.85
(三)、本期向基金份额持有人分配利润产生的净资产变动(净资产减少以“-”号填列)	-	-	-	-
四、本期期末净资产	400,333,188.91	-	217,231,711.01	617,564,899.92
项目	上年度可比期间 2022年1月1日至2022年12月31日			
	实收基金	其他综合收益	未分配利润	净资产合计
一、上期期末净资产	357,703,560.16	-	392,854,192.31	750,557,752.47
二、本期期初净资产	357,703,560.16	-	392,854,192.31	750,557,752.47
三、本期增减变动额(减少以“-”号填列)	16,785,196.35	-	-117,518,670.25	-100,733,473.90
(一)、综合收益总额	-	-	-127,867,468.80	-127,867,468.80
(二)、本期基金份额交易产生的净资产变动数(净资产减少以“-”号填列)	16,785,196.35	-	10,348,798.55	27,133,994.90
其中：1. 基金申购款	239,239,445.85	-	186,812,906.22	426,052,352.07
2. 基金赎回款	-222,454,249.5	-	-176,464,107.6	-398,918,357.17

	0		7	
(三)、本期向基金份额持有人分配利润产生的净资产变动（净资产减少以“-”号填列）	-	-	-	-
四、本期期末净资产	374,488,756.51	-	275,335,522.06	649,824,278.57

报表附注为财务报表的组成部分。

本报告 7.1 至 7.4 财务报表由下列负责人签署：

<u>经雷</u>	<u>梁凯</u>	<u>李袁</u>
基金管理人负责人	主管会计工作负责人	会计机构负责人

## 7.4 报表附注

### 7.4.1 基金基本情况

嘉实研究阿尔法股票型证券投资基金(以下简称“本基金”)经中国证券监督管理委员会(以下简称“中国证监会”)证监许可[2013]213号《关于核准嘉实研究阿尔法股票型证券投资基金募集的批复》核准,由嘉实基金管理有限公司依照《中华人民共和国证券投资基金法》和《嘉实研究阿尔法股票型证券投资基金基金合同》负责公开募集。本基金为契约型开放式,存续期限不定。经向中国证监会备案,《嘉实研究阿尔法股票型证券投资基金基金合同》于2013年5月28日正式生效,基金合同生效日的基金份额总额为365,790,517.47份基金份额。本基金的基金管理人为嘉实基金管理有限公司,基金托管人为中国农业银行股份有限公司。

### 7.4.2 会计报表的编制基础

本基金的财务报表按照财政部于2006年2月15日及以后期间颁布的《企业会计准则—基本准则》、各项具体会计准则及其他相关规定(以下合称“企业会计准则”)、中国证监会颁布的《证券投资基金信息披露XBRL模板第3号<年度报告和中期报告>》、中国证券投资基金业协会(以下简称“中国基金业协会”)颁布的《证券投资基金会计核算业务指引》、《嘉实研究阿尔法股票型证券投资基金基金合同》和在财务报表附注7.4.4所列示的中国证监会、中国基金业协会发布的有关规定及允许的基金行业实务操作编制。

本财务报表以持续经营为基础编制。

### 7.4.3 遵循企业会计准则及其他有关规定的声明

本财务报表符合企业会计准则的要求，真实、完整地反映了本基金本报告期末的财务状况以及本报告期的经营成果和净资产变动情况等有关信息。

### 7.4.4 重要会计政策和会计估计

#### 7.4.4.1 会计年度

本基金会计年度为公历 1 月 1 日起至 12 月 31 日止。

#### 7.4.4.2 记账本位币

本基金的记账本位币为人民币。

#### 7.4.4.3 金融资产和金融负债的分类

金融工具，是指形成一方的金融资产并形成其他方的金融负债或权益工具的合同。当本基金成为金融工具合同的一方时，确认相关的金融资产或金融负债。

##### (1) 金融资产

金融资产于初始确认时分类为：以摊余成本计量的金融资产、以公允价值计量且其变动计入其他综合收益的金融资产及以公允价值计量且其变动计入当期损益的金融资产。金融资产的分类取决于本基金管理金融资产的业务模式和金融资产的合同现金流量特征。本基金现无金融资产分类为以公允价值计量且其变动计入其他综合收益的金融资产。

##### 债务工具

本基金持有的债务工具是指从发行方角度分析符合金融负债定义的工具，分别采用以下两种方式进行计量：

##### 以摊余成本计量：

本基金管理以摊余成本计量的金融资产的业务模式为以收取合同现金流量为目标，且以摊余成本计量的金融资产的合同现金流量特征与基本借贷安排相一致，即在特定日期产生的现金流量，仅为对本金和以未偿付本金金额为基础的利息的支付。基金持有的以摊余成本计量的金融资产主要为银行存款、买入返售金融资产和其他各类应收款项等。

##### 以公允价值计量且其变动计入当期损益：

本基金将持有的未划分为以摊余成本计量的债务工具，以公允价值计量且其变动计入当期损益。基金持有的以公允价值计量且其变动计入当期损益的金融资产主要为债券投资、资产支持证券投资 and 基金投资，在资产负债表中以交易性金融资产列示。

##### 权益工具

权益工具是指从发行方角度分析符合权益定义的工具。本基金将对其没有控制、共同控制和

重大影响的权益工具(主要为股票投资)按照公允价值计量且其变动计入当期损益,在资产负债表中列示为交易性金融资产。

#### (2) 金融负债的分类

金融负债于初始确认时分类为以摊余成本计量的金融负债和以公允价值计量且其变动计入当期损益的金融负债。本基金目前暂无金融负债分类为以公允价值计量且其变动计入当期损益的金融负债。基金持有的以摊余成本计量的金融负债包括卖出回购金融资产款和其他各类应付款项等。

#### (3) 衍生金融工具

本基金将持有的衍生金融工具以公允价值计量且其变动计入当期损益,在资产负债表中列示为衍生金融资产/负债。

### 7.4.4.4 金融资产和金融负债的初始确认、后续计量和终止确认

金融资产或金融负债在初始确认时以公允价值计量。对于以公允价值计量且其变动计入当期损益的金融资产和金融负债,相关交易费用计入当期损益;对于支付的价款中包含的债券或资产支持证券起息日或上次除息日至购买日止的利息,确认为应计利息,包含在交易性金融资产的账面价值中。对于其他类别的金融资产和金融负债,相关交易费用计入初始确认金额。

对于以公允价值计量且其变动计入当期损益的金融资产和以公允价值计量且其变动计入当期损益的金融负债,按照公允价值进行后续计量;对于应收款项和其他金融负债采用实际利率法,以摊余成本进行后续计量。

本基金对于以摊余成本计量的金融资产,以预期信用损失为基础确认损失准备。

本基金考虑有关过去事项、当前状况以及对未来经济状况的预测等合理且有依据的信息,以发生违约的风险为权重,计算合同应收的现金流量与预期能收到的现金流量之间差额的现值的概率加权金额,确认预期信用损失。

于每个资产负债表日,本基金对于处于不同阶段的金融工具的预期信用损失分别进行计量。金融工具自初始确认后信用风险未显著增加的,处于第一阶段,本基金按照未来 12 个月内的预期信用损失计量损失准备;金融工具自初始确认后信用风险已显著增加但尚未发生信用减值的,处于第二阶段,本基金按照该工具整个存续期的预期信用损失计量损失准备;金融工具自初始确认后已经发生信用减值的,处于第三阶段,本基金按照该工具整个存续期的预期信用损失计量损失准备。

对于在资产负债表日具有较低信用风险的金融工具,本基金假设其信用风险自初始确认后并未显著增加,认定为处于第一阶段的金融工具,按照未来 12 个月内的预期信用损失计量损失准备。

本基金对于处于第一阶段和第二阶段的金融工具,按照其未扣除减值准备的账面余额和实际



利率计算利息收入。对于处于第三阶段的金融工具，按照其账面余额减已计提减值准备后的摊余成本和实际利率计算利息收入。

本基金将计提或转回的损失准备计入当期损益。

金融资产满足下列条件之一的，予以终止确认：(1) 收取该金融资产现金流量的合同权利终止；(2) 该金融资产已转移，且本基金将金融资产所有权上几乎所有的风险和报酬转移给转入方；或者(3) 该金融资产已转移，虽然本基金既没有转移也没有保留金融资产所有权上几乎所有的风险和报酬，但是放弃了对该金融资产控制。

金融资产终止确认时，其账面价值与收到的对价的差额，计入当期损益。

当金融负债的现时义务全部或部分已经解除时，终止确认该金融负债或义务已解除的部分。终止确认部分的账面价值与支付的对价之间的差额，计入当期损益。

#### 7.4.4.5 金融资产和金融负债的估值原则

基金持有的股票投资、基金投资、债券投资、资产支持证券投资和衍生工具按如下原则确定公允价值并进行估值：

(1) 存在活跃市场的金融工具按其估值日的市场交易价格确定公允价值；估值日无交易且最近交易日后未发生影响公允价值计量的重大事件的，按最近交易日的市场交易价格确定公允价值。有充足证据表明估值日或最近交易日的市场交易价格不能真实反映公允价值的，应对市场交易价格进行调整，确定公允价值。与上述投资品种相同，但具有不同特征的，应以相同资产或负债的公允价值为基础，并在估值技术中考虑不同特征因素的影响。特征是指对资产出售或使用的限制等，如果该限制是针对资产持有者的，那么在估值技术中不应将该限制作为特征考虑。此外，基金管理人不应考虑因大量持有相关资产或负债所产生的溢价或折价。

(2) 当金融工具不存在活跃市场，采用在当前情况下适用并且有足够可利用数据和其他信息支持的估值技术确定公允价值。采用估值技术时，优先使用可观察输入值，只有在无法取得相关资产或负债可观察输入值或取得不切实可行的情况下，才可以使用不可观察输入值。

(3) 如经济环境发生重大变化或证券发行人发生影响金融工具价格的重大事件，应对估值进行调整并确定公允价值。

#### 7.4.4.6 金融资产和金融负债的抵销

本基金持有的资产和承担的负债基本为金融资产和金融负债。当本基金 1) 具有抵销已确认金额的法定权利且该种法定权利现在是可执行的；且 2) 交易双方准备按净额结算时，金融资产与金融负债按抵销后的净额在资产负债表中列示。

#### 7.4.4.7 实收基金

实收基金为对外发行基金份额所募集的总金额在扣除损益平准金分摊部分后的余额。对于曾经实施份额拆分或折算的基金，由于基金份额拆分或折算引起的实收基金份额变动于基金份额拆分日或基金份额折算日根据拆分前或折算前的基金份额数及确定的拆分或折算比例计算认列。由于申购和赎回引起的实收基金变动分别于基金申购确认日及基金赎回确认日认列。对于已开放转换业务的基金，上述申购和赎回分别包括基金转换所引起的转入基金的实收基金增加和转出基金的实收基金减少。

本基金发行的份额作为可回售工具具备以下特征：(1) 赋予基金份额持有人在基金清算时按比例份额获得该基金净资产的权利，这里所指基金净资产是扣除所有优先于该基金份额对基金资产要求权之后的剩余资产；这里所指按比例份额是清算时将基金的净资产分拆为金额相等的单位，并且将单位金额乘以基金份额持有人所持有的单位数量；(2) 该工具所属的类别次于其他所有工具类别，即本基金份额在归属于该类别前无须转换为另一种工具，且在清算时对基金资产没有优先于其他工具的要求权；(3) 该工具所属的类别中（该类别次于其他所有工具类别），所有工具具有相同的特征（例如它们必须都具有可回售特征，并且用于计算回购或赎回价格的公式或其他方法都相同）；(4) 除了发行方应当以现金或其他金融资产回购或赎回该基金份额的合同义务外，该工具不满足金融负债定义中的任何其他特征；(5) 该工具在存续期内的预计现金流量总额，应当实质上基于该基金存续期内基金的损益、已确认净资产的变动、已确认和未确认净资产的公允价值变动（不包括本基金的任何影响）。

可回售工具，是指根据合同约定，持有方有权将该工具回售给发行方以获取现金或其他金融资产的权利，或者在未来某一不确定事项发生或者持有方死亡或退休时，自动回售给发行方的金融工具。

本基金没有同时具备下列特征的其他金融工具或合同：(1) 现金流量总额实质上基于基金的损益、已确认净资产的变动、已确认和未确认净资产的公允价值变动（不包括该基金或合同的任何影响）；(2) 实质上限制或固定了上述工具持有方所获得的剩余回报。

本基金将实收基金分类为权益工具，列报于净资产。

#### 7.4.4.8 损益平准金

损益平准金包括已实现平准金和未实现平准金。已实现平准金指在申购或赎回基金份额时，申购或赎回款项中包含的按累计未分配的已实现损益占净资产比例计算的金额。未实现平准金指在申购或赎回基金份额时，申购或赎回款项中包含的按累计未分配的未实现损益占净资产比例计算的金额。损益平准金于基金申购确认日或基金赎回确认日认列，并于期末全额转入未分配利润

/(累计亏损)。

#### 7.4.4.9 收入/(损失)的确认和计量

股票投资在持有期间应取得的现金股利扣除由上市公司代扣代缴的个人所得税后的净额确认为投资收益。债券投资和资产支持证券投资在持有期间应取得的按票面利率(对于贴现债为按发行价计算的利率)或合同利率计算的利息扣除在适用情况下由债券和资产支持证券发行企业代扣代缴的个人所得税及由基金管理人缴纳的增值税后的净额确认为投资收益。基金投资在持有期间应取得的红利于除权日确认为投资收益。

以公允价值计量且其变动计入当期损益的金融资产在持有期间的公允价值变动确认为公允价值变动损益;于处置时,其处置价格与初始确认金额之间的差额扣除相关交易费用及在适用情况下由基金管理人缴纳的增值税后的净额确认为投资收益,其中包括从公允价值变动损益结转的公允价值累计变动额。

基金参与的转融通证券出借业务,是指基金以一定的费率通过证券交易所综合业务平台向中国证券金融股份有限公司(以下简称“证金公司”)出借证券,证金公司到期归还所借证券及相应权益补偿并支付费用的业务。由于基金参与转融通证券出借业务不属于实质性证券转让行为,基金保留了出借证券所有权上几乎所有的风险和报酬,故不终止确认该出借证券,仍按原金融资产类别进行后续计量,并将出借证券获得的利息和因借入人未能按期归还产生的罚息,以及出借证券发生除送股、转增股份外其他权益事项时产生的权益补偿收入和采取现金清偿方式下产生的差价收入确认为当期损益。

应收款项在持有期间确认的利息收入按实际利率法计算,实际利率法与直线法差异较小的则按直线法计算。

#### 7.4.4.10 费用的确认和计量

基金的管理人报酬、托管费等费用在费用涵盖期间按基金合同约定的费率和计算方法逐日确认。

以摊余成本计量的金融负债在持有期间确认的利息支出按实际利率法计算,实际利率法与直线法差异较小的则按直线法计算。

#### 7.4.4.11 基金的收益分配政策

在符合有关基金分红条件的前提下,本基金每年收益分配次数最多为6次,每份基金份额每次收益分配比例不得低于收益分配基准日每份基金份额可供分配利润的20%。本基金收益分配方式分两种:现金分红与红利再投资,投资者可选择现金红利或将现金红利自动转为相应类别的基金份额进行再投资;若投资者不选择,本基金默认的收益分配方式是现金分红。基金收益分配后各类基金份额净值不能低于面值;即基金收益分配基准日的各类基金份额净值减去每单位该类基

金份额收益分配金额后不能低于面值。由于基金费用的不同，不同类别的基金份额在收益分配数额方面可能有所不同，基金管理人可对各类别基金份额分别制定收益分配方案。同一类别的每一基金份额享有同等分配权。

经宣告的拟分配基金收益于分红除息日从净资产转出。

#### 7.4.4.12 外币交易

无。

#### 7.4.4.13 分部报告

本基金以内部组织结构、管理要求、内部报告制度为依据确定经营分部，以经营分部为基础确定报告分部并披露分部信息。经营分部是指本基金内同时满足下列条件的组成部分：(1) 该组成部分能够在日常活动中产生收入、发生费用；(2) 本基金的基金管理人能够定期评价该组成部分的经营成果，以决定向其配置资源、评价其业绩；(3) 本基金能够取得该组成部分的财务状况、经营成果和现金流量等有关会计信息。如果两个或多个经营分部具有相似的经济特征，并且满足一定条件的，则合并为一个经营分部。

本基金目前以一个单一的经营分部运作，不需要披露分部信息。

#### 7.4.4.14 其他重要的会计政策和会计估计

根据基金的估值原则和中国证监会允许的基金行业估值实务操作，基金确定以下类别股票投资和债券投资的公允价值时采用的估值方法及其关键假设如下：

(1) 对于证券交易所上市的股票和债券，若出现重大事项停牌或交易不活跃(包括涨跌停时的交易不活跃)等情况，基金根据中国证监会公告[2017]13号《中国证监会关于证券投资基金估值业务的指导意见》，根据具体情况采用《关于发布中基协(AMAC)基金行业股票估值指数的通知》提供的指数收益法、市盈率法、现金流量折现法等估值技术进行估值。

(2) 对于在锁定期内的非公开发行股票、首次公开发行股票时公司股东公开发售股份、通过大宗交易取得的带限售期的股票等流通受限股票，根据中国基金业协会中基协发[2017]6号《关于发布〈证券投资基金投资流通受限股票估值指引(试行)〉的通知》之附件《证券投资基金投资流通受限股票估值指引(试行)》(以下简称“指引”)，按估值日在证券交易所上市交易的同一股票的公允价值扣除中证指数有限公司根据指引所独立提供的该流通受限股票剩余限售期对应的流动性折扣后的价值进行估值。

(3) 对于在证券交易所上市或挂牌转让的固定收益品种(可转换债券除外)及在银行间同业市场交易的固定收益品种，根据中国证监会公告[2017]13号《中国证监会关于证券投资基金估值业务的指导意见》及中国基金业协会中基协字[2022]566号《关于发布〈关于固定收益品种的估值

处理标准>的通知》之附件《关于固定收益品种的估值处理标准》采用估值技术确定公允价值。基金持有的证券交易所上市或挂牌转让的固定收益品种(可转换债券除外),按照中证指数有限公司所独立提供的估值结果确定公允价值。基金持有的银行间同业市场固定收益品种按照中债金融估值中心有限公司所独立提供的估值结果确定公允价值。

#### 7.4.5 会计政策和会计估计变更以及差错更正的说明

##### 7.4.5.1 会计政策变更的说明

本基金本报告期未发生会计政策变更。

##### 7.4.5.2 会计估计变更的说明

本基金本报告期未发生会计估计变更。

##### 7.4.5.3 差错更正的说明

本基金本报告期无须说明的会计差错更正。

#### 7.4.6 税项

根据财政部、国家税务总局财税[2002]128号《关于开放式证券投资基金有关税收问题的通知》、财税[2008]1号《关于企业所得税若干优惠政策的通知》、财税[2012]85号《关于实施上市公司股息红利差别化个人所得税政策有关问题的通知》、财税[2015]101号《关于上市公司股息红利差别化个人所得税政策有关问题的通知》、财税[2016]36号《关于全面推开营业税改征增值税试点的通知》、财税[2016]46号《关于进一步明确全面推开营改增试点金融业有关政策的通知》、财税[2016]70号《关于金融机构同业往来等增值税政策的补充通知》、财税[2016]140号《关于明确金融 房地产开发 教育辅助服务等增值税政策的通知》、财税[2017]2号《关于资管产品增值税政策有关问题的补充通知》、财税[2017]56号《关于资管产品增值税有关问题的通知》、财税[2017]90号《关于租入固定资产进项税额抵扣等增值税政策的通知》、财税[2023]39号《关于减半征收证券交易印花税的公告》及其他相关财税法规和实务操作,主要税项列示如下:

(1) 资管产品运营过程中发生的增值税应税行为,以资管产品管理人为增值税纳税人。资管产品管理人运营资管产品过程中发生的增值税应税行为,暂适用简易计税方法,按照3%的征收率缴纳增值税。对资管产品在2018年1月1日前运营过程中发生的增值税应税行为,未缴纳增值税的,不再缴纳;已缴纳增值税的,已纳税额从资管产品管理人以后月份的增值税应纳税额中抵减。

对证券投资基金管理人运用基金买卖股票、债券的转让收入免征增值税,对国债、地方政府债以及金融同业往来利息收入亦免征增值税。资管产品管理人运营资管产品提供的贷款服务,以2018年1月1日起产生的利息及利息性质的收入为销售额。资管产品管理人运营资管产品转让2017年12月31日前取得的基金、非货物期货,可以选择按照实际买入价计算销售额,或者以2017

年最后一个交易日的基金份额净值、非货物期货结算价格作为买入价计算销售额。

(2) 对基金从证券市场中取得的收入，包括买卖股票、债券的差价收入，股票的股息、红利收入，债券的利息收入及其他收入，暂不征收企业所得税。

(3) 对基金取得的企业债券利息收入，应由发行债券的企业在向基金支付利息时代扣代缴 20% 的个人所得税。对基金从上市公司取得的股息红利所得，持股期限在 1 个月以内(含 1 个月)的，其股息红利所得全额计入应纳税所得额；持股期限在 1 个月以上至 1 年(含 1 年)的，暂减按 50% 计入应纳税所得额；持股期限超过 1 年的，暂免征收个人所得税。对基金持有的上市公司限售股，解禁后取得的股息、红利收入，按照上述规定计算纳税，持股时间自解禁日起计算；解禁前取得的股息、红利收入继续暂减按 50% 计入应纳税所得额。上述所得统一适用 20% 的税率计征个人所得税。

(4) 基金卖出股票按 0.1% 的税率缴纳股票交易印花税，买入股票不征收股票交易印花税。自 2023 年 8 月 28 日起，证券交易印花税实施减半征收。

(5) 本基金的城市维护建设税、教育费附加和地方教育附加等税费按照实际缴纳增值税额的适用比例计算缴纳。

#### 7.4.7 重要财务报表项目的说明

##### 7.4.7.1 货币资金

单位：人民币元

项目	本期末 2023 年 12 月 31 日	上年度末 2022 年 12 月 31 日
活期存款	57,575,173.75	34,304,936.32
等于：本金	57,564,722.27	34,298,371.36
加：应计利息	10,451.48	6,564.96
减：坏账准备	-	-
定期存款	-	-
等于：本金	-	-
加：应计利息	-	-
减：坏账准备	-	-
其中：存款期限 1 个月以内	-	-
存款期限 1-3 个月	-	-
存款期限 3 个月以上	-	-
其他存款	-	-
等于：本金	-	-
加：应计利息	-	-
减：坏账准备	-	-
合计	57,575,173.75	34,304,936.32

## 7.4.7.2 交易性金融资产

单位：人民币元

项目		本期末 2023 年 12 月 31 日			
		成本	应计利息	公允价值	公允价值变动
股票		589,120,075.80	-	540,547,730.49	-48,572,345.31
贵金属投资-金交所黄金合约		-	-	-	-
债券	交易所市场	-	-	-	-
	银行间市场	19,956,740.00	386,580.82	20,390,580.82	47,260.00
	合计	19,956,740.00	386,580.82	20,390,580.82	47,260.00
资产支持证券		-	-	-	-
基金		-	-	-	-
其他		-	-	-	-
合计		609,076,815.80	386,580.82	560,938,311.31	-48,525,085.31
项目		上年度末 2022 年 12 月 31 日			
		成本	应计利息	公允价值	公允价值变动
股票		597,666,175.85	-	584,806,378.88	-12,859,796.97
贵金属投资-金交所黄金合约		-	-	-	-
债券	交易所市场	16,900,000.00	225,459.89	17,117,009.89	-8,450.00
	银行间市场	20,049,820.00	370,673.97	20,370,673.97	-49,820.00
	合计	36,949,820.00	596,133.86	37,487,683.86	-58,270.00
资产支持证券		-	-	-	-
基金		-	-	-	-
其他		-	-	-	-
合计		634,615,995.85	596,133.86	622,294,062.74	-12,918,066.97

## 7.4.7.3 衍生金融资产/负债

## 7.4.7.3.1 衍生金融资产/负债期末余额

无。

## 7.4.7.3.2 期末基金持有的期货合约情况

无。

## 7.4.7.3.3 期末基金持有的黄金衍生品情况

无。

## 7.4.7.4 买入返售金融资产

## 7.4.7.4.1 各项买入返售金融资产期末余额

无。

## 7.4.7.4.2 期末买断式逆回购交易中取得的债券

无。

## 7.4.7.4.3 按预期信用损失一般模型计提减值准备的说明

无。

## 7.4.7.5 债权投资

## 7.4.7.5.1 债权投资情况

无。

## 7.4.7.5.2 债权投资减值准备计提情况

无。

## 7.4.7.6 其他债权投资

## 7.4.7.6.1 其他债权投资情况

无。

## 7.4.7.6.2 其他债权投资减值准备计提情况

无。

## 7.4.7.7 其他权益工具投资

## 7.4.7.7.1 其他权益工具投资情况

无。

## 7.4.7.7.2 报告期末其他权益工具投资情况

无。

## 7.4.7.8 其他资产

无。

## 7.4.7.9 其他负债

单位：人民币元

项目	本期末 2023 年 12 月 31 日	上年度末 2022 年 12 月 31 日
应付券商交易单元保证金	-	-
应付赎回费	605.41	23,722.85
应付证券出借违约金	-	-
应付交易费用	192,931.18	286,609.02



其中：交易所市场	192,931.18	286,609.02
银行间市场	-	-
应付利息	-	-
预提费用	179,000.00	180,000.00
合计	372,536.59	490,331.87

#### 7.4.7.10 实收基金

金额单位：人民币元

##### 嘉实研究阿尔法股票 A

项目	本期 2023 年 1 月 1 日至 2023 年 12 月 31 日	
	基金份额（份）	账面金额
上年度末	374,488,756.51	374,488,756.51
本期申购	114,735,208.18	114,735,208.18
本期赎回（以“-”号填列）	-91,995,436.85	-91,995,436.85
基金拆分/份额折算前	-	-
基金拆分/份额折算调整	-	-
本期申购	-	-
本期赎回（以“-”号填列）	-	-
本期末	397,228,527.84	397,228,527.84

##### 嘉实研究阿尔法股票 C

项目	本期 2023 年 9 月 8 日（基金合同生效日）至 2023 年 12 月 31 日	
	基金份额（份）	账面金额
上年度末	-	-
本期申购	4,330,330.12	4,330,330.12
本期赎回（以“-”号填列）	-1,225,669.05	-1,225,669.05
基金拆分/份额折算前	-	-
基金拆分/份额折算调整	-	-
本期申购	-	-
本期赎回（以“-”号填列）	-	-
本期末	3,104,661.07	3,104,661.07

注：(1) 申购含红利再投、转换入份额，赎回含转换出份额。

(2) 自 2023 年 09 月 08 日起，对本基金增加 C 类基金份额类别，本基金的原有基金份额全部自动划归为本基金 A 类基金份额。

#### 7.4.7.11 其他综合收益

无。

#### 7.4.7.12 未分配利润

单位：人民币元

##### 嘉实研究阿尔法股票 A

项目	已实现部分	未实现部分	未分配利润合计
----	-------	-------	---------

上年度末	483,859,481.09	-208,523,959.03	275,335,522.06
本期期初	483,859,481.09	-208,523,959.03	275,335,522.06
本期利润	-38,217,182.15	-35,516,678.22	-73,733,860.37
本期基金份额交易产生的变动数	28,206,288.64	-14,257,747.20	13,948,541.44
其中：基金申购款	143,609,049.15	-65,000,648.43	78,608,400.72
基金赎回款	-115,402,760.51	50,742,901.23	-64,659,859.28
本期已分配利润	-	-	-
本期末	473,848,587.58	-258,298,384.45	215,550,203.13

## 嘉实研究阿尔法股票 C

项目	已实现部分	未实现部分	未分配利润合计
上年度末	-	-	-
本期期初	-	-	-
本期利润	-128,358.36	-90,340.12	-218,698.48
本期基金份额交易产生的变动数	3,829,771.80	-1,929,565.44	1,900,206.36
其中：基金申购款	5,292,091.67	-2,769,365.64	2,522,726.03
基金赎回款	-1,462,319.87	839,800.20	-622,519.67
本期已分配利润	-	-	-
本期末	3,701,413.44	-2,019,905.56	1,681,507.88

## 7.4.7.13 存款利息收入

单位：人民币元

项目	本期 2023年1月1日至2023年12月31日	上年度可比期间 2022年1月1日至2022年12月31日
活期存款利息收入	317,409.08	264,889.72
定期存款利息收入	-	-
其他存款利息收入	-	-
结算备付金利息收入	11,494.87	11,843.34
其他	1,308.96	3,582.85
合计	330,212.91	280,315.91

## 7.4.7.14 股票投资收益

## 7.4.7.14.1 股票投资收益项目构成

单位：人民币元

项目	本期 2023年1月1日至2023年12月31日	上年度可比期间 2022年1月1日至2022年12月31日
股票投资收益——买卖股票差价收入	-40,300,135.33	-53,138,027.48
股票投资收益——赎回差价收入	-	-
股票投资收益——申购	-	-

差价收入		
股票投资收益——证券 出借差价收入	-	-
合计	-40,300,135.33	-53,138,027.48

#### 7.4.7.14.2 股票投资收益——买卖股票差价收入

单位：人民币元

项目	本期 2023年1月1日至2023年12月31 日	上年度可比期间 2022年1月1日至2022年12 月31日
卖出股票成交总额	998,309,641.55	1,074,028,163.30
减：卖出股票成本 总额	1,036,221,566.74	1,124,390,681.90
减：交易费用	2,388,210.14	2,775,508.88
买卖股票差价收 入	-40,300,135.33	-53,138,027.48

#### 7.4.7.14.3 股票投资收益——证券出借差价收入

无。

#### 7.4.7.15 债券投资收益

##### 7.4.7.15.1 债券投资收益项目构成

单位：人民币元

项目	本期 2023年1月1日至2023年12月31 日	上年度可比期间 2022年1月1日至2022年12月31 日
债券投资收益——利 息收入	510,137.10	582,060.35
债券投资收益——买 卖债券（债转股及债 券到期兑付）差价收 入	-50,020.00	1,030,349.58
债券投资收益——赎 回差价收入	-	-
债券投资收益——申 购差价收入	-	-
合计	460,117.10	1,612,409.93

#### 7.4.7.15.2 债券投资收益——买卖债券差价收入

单位：人民币元

项目	本期	上年度可比期间
----	----	---------

	2023年1月1日至2023年12月31日	2022年1月1日至2022年12月31日
卖出债券（债转股及债券到期兑付）成交总额	37,675,860.00	45,247,163.17
减：卖出债券（债转股及债券到期兑付）成本总额	36,949,820.00	43,537,060.00
减：应计利息总额	775,860.00	679,275.18
减：交易费用	200.00	478.41
买卖债券差价收入	-50,020.00	1,030,349.58

#### 7.4.7.15.3 债券投资收益——赎回差价收入

无。

#### 7.4.7.15.4 债券投资收益——申购差价收入

无。

#### 7.4.7.16 资产支持证券投资收益

##### 7.4.7.16.1 资产支持证券投资收益项目构成

无。

##### 7.4.7.16.2 资产支持证券投资收益——买卖资产支持证券差价收入

无。

##### 7.4.7.16.3 资产支持证券投资收益——赎回差价收入

无。

##### 7.4.7.16.4 资产支持证券投资收益——申购差价收入

无。

#### 7.4.7.17 贵金属投资收益

##### 7.4.7.17.1 贵金属投资收益项目构成

无。

##### 7.4.7.17.2 贵金属投资收益——买卖贵金属差价收入

无。

##### 7.4.7.17.3 贵金属投资收益——赎回差价收入

无。

##### 7.4.7.17.4 贵金属投资收益——申购差价收入

无。

## 7.4.7.18 衍生工具收益

## 7.4.7.18.1 衍生工具收益——买卖权证差价收入

无。

## 7.4.7.18.2 衍生工具收益——其他投资收益

无。

## 7.4.7.19 股利收益

单位：人民币元

项目	本期 2023年1月1日至2023年12月 31日	上年度可比期间 2022年1月1日至2022年12月 31日
股票投资产生的股利收益	11,516,721.57	8,022,356.42
其中：证券出借权益补偿收入	-	-
基金投资产生的股利收益	-	-
合计	11,516,721.57	8,022,356.42

## 7.4.7.20 公允价值变动收益

单位：人民币元

项目名称	本期 2023年1月1日至2023年 12月31日	上年度可比期间 2022年1月1日至2022 年12月31日
1. 交易性金融资产	-35,607,018.34	-73,361,861.34
股票投资	-35,712,548.34	-72,639,895.67
债券投资	105,530.00	-721,965.67
资产支持证券投资	-	-
基金投资	-	-
贵金属投资	-	-
其他	-	-
2. 衍生工具	-	-
权证投资	-	-
3. 其他	-	-
减：应税金融商品公允价值变动产生的预估增值税	-	-
合计	-35,607,018.34	-73,361,861.34

## 7.4.7.21 其他收入

单位：人民币元

项目	本期 2023年1月1日至2023年12月 31日	上年度可比期间 2022年1月1日至2022 年12月31日
基金赎回费收入	138,498.11	321,464.43

基金转出费收入	6,432.49	63,893.77
合计	144,930.60	385,358.20

#### 7.4.7.22 信用减值损失

无。

#### 7.4.7.23 其他费用

单位：人民币元

项目	本期 2023年1月1日至2023年12月31日	上年度可比期间 2022年1月1日至2022年12月31日
审计费用	59,000.00	60,000.00
信息披露费	120,000.00	120,000.00
证券出借违约金	-	-
银行划款手续费	8,239.33	13,282.63
债券托管账户维护费	18,000.00	18,000.00
其他	5,000.00	-
存托服务费	-	199.63
合计	210,239.33	211,482.26

#### 7.4.8 或有事项、资产负债表日后事项的说明

##### 7.4.8.1 或有事项

无。

##### 7.4.8.2 资产负债表日后事项

无。

#### 7.4.9 关联方关系

关联方名称	与本基金的关系
嘉实基金管理有限公司(“嘉实基金”)	基金管理人
中国农业银行股份有限公司(“中国农业银行”)	基金托管人
DWS Investments Singapore Limited	基金管理人的股东
立信投资有限责任公司	基金管理人的股东
中诚信托有限责任公司	基金管理人的股东
嘉实资本管理有限公司(“嘉实资本”)	基金管理人的控股子公司
嘉实财富管理有限公司(“嘉实财富”)	基金管理人的控股子公司

#### 7.4.10 本报告期及上年度可比期间的关联方交易

下述关联方交易均在正常业务范围内按一般商业条款订立。

##### 7.4.10.1 通过关联方交易单元进行的交易

###### 7.4.10.1.1 股票交易

无。

**7.4.10.1.2 债券交易**

无。

**7.4.10.1.3 债券回购交易**

无。

**7.4.10.1.4 权证交易**

无。

**7.4.10.1.5 应支付关联方的佣金**

无。

**7.4.10.2 关联方报酬****7.4.10.2.1 基金管理费**

单位：人民币元

项目	本期 2023年1月1日至2023年12月31日	上年度可比期间 2022年1月1日至2022年12月31日
当期发生的基金应支付的管理费	8,814,046.07	9,819,882.16
其中：应支付销售机构的客户维护费	1,830,698.12	1,599,650.65
应支付基金管理人的净管理费	6,983,347.95	8,220,231.51

注：1. 支付基金管理人的管理人报酬按前一日基金资产净值 1.50%/1.20%的年费率计提，逐日累计至每月月底，按月支付。其计算公式为：日管理人报酬=前一日基金资产净值×该日适用费率/当年天数。2. 自 2023 年 7 月 10 日起，本基金管理费率由 1.50%调整为 1.20%。3. 根据本基金的基金管理人与各代销机构签订的基金代销协议，客户维护费按照代销机构所代销基金的份额保有量作为基数进行计算。

**7.4.10.2.2 基金托管费**

单位：人民币元

项目	本期 2023年1月1日至2023年12月31日	上年度可比期间 2022年1月1日至2022年12月31日
当期发生的基金应支付的托管费	1,469,007.73	1,636,647.00

注：1. 支付基金托管人的托管费按前一日基金资产净值 0.25%/0.20%的年费率计提，逐日累计至每月月底，按月支付。其计算公式为：日托管费=前一日基金资产净值×该日适用费率/当年天数。2. 自 2023 年 7 月 10 日起，本基金托管费率由 0.25%调整为 0.20%。

**7.4.10.2.3 销售服务费**

单位：人民币元

获得销售服务费的各关联	本期
-------------	----

方名称	2023 年 1 月 1 日至 2023 年 12 月 31 日		
	当期发生的基金应支付的销售服务费		
	嘉实研究阿尔法股票 A	嘉实研究阿尔法股票 C	合计
嘉实基金管理有限公司	-	3,636.57	3,636.57
合计	-	3,636.57	3,636.57
获得销售服务费的各关联方名称	上年度可比期间 2022 年 1 月 1 日至 2022 年 12 月 31 日		
	当期发生的基金应支付的销售服务费		
	嘉实研究阿尔法股票 A	嘉实研究阿尔法股票 C	合计
合计	-	-	-

注：（1）本基金 C 类基金份额的销售服务费年费率为 0.50%，每日计提，逐日累计至每月月末，按月支付给嘉实基金管理有限公司，再由嘉实基金管理有限公司计算并支付给各基金销售机构。其计算公式为：C 类基金份额日销售服务费=C 类基金份额前一日基金资产净值×0.50%/当年天数。（2）本基金 A 类基金份额不收取销售服务费。

#### 7.4.10.3 与关联方进行银行间同业市场的债券(含回购)交易

无。

#### 7.4.10.4 报告期内转融通证券出借业务发生重大关联交易事项的说明

##### 7.4.10.4.1 与关联方通过约定申报方式进行的适用固定期限费率的证券出借业务的情况

无。

##### 7.4.10.4.2 与关联方通过约定申报方式进行的适用市场化期限费率的证券出借业务的情况

无。

#### 7.4.10.5 各关联方投资本基金的情况

##### 7.4.10.5.1 报告期内基金管理人运用固有资金投资本基金的情况

无。

##### 7.4.10.5.2 报告期末除基金管理人之外的其他关联方投资本基金的情况

无。

#### 7.4.10.6 由关联方保管的银行存款余额及当期产生的利息收入

单位：人民币元



关联方名称	本期 2023年1月1日至2023年12月31日		上年度可比期间 2022年1月1日至2022年12月31日	
	期末余额	当期利息收入	期末余额	当期利息收入
中国农业银行股份有限公司_活期	57,575,173.75	317,409.08	34,304,936.32	264,889.72

注：本基金的上述存款，按银行同业利率或约定利率计息。

#### 7.4.10.7 本基金在承销期内参与关联方承销证券的情况

无。

#### 7.4.10.8 其他关联交易事项的说明

无。

#### 7.4.11 利润分配情况

本期(2023年1月1日至2023年12月31日),本基金未实施利润分配。

#### 7.4.12 期末(2023年12月31日)本基金持有的流通受限证券

##### 7.4.12.1 因认购新发/增发证券而于期末持有的流通受限证券

金额单位：人民币元

7.4.12.1.1 受限证券类别：股票										
证券代码	证券名称	成功认购日	受限期	流通受限类型	认购价格	期末估值单价	数量(单位：股)	期末成本总额	期末估值总额	备注
300904	威力传动	2023年8月2日	6个月	新股锁定	35.41	61.53	304	10,764.64	18,705.12	-
301172	君逸数码	2023年7月19日	6个月	新股锁定	31.33	38.16	438	13,722.54	16,714.08	-
301202	朗威股份	2023年6月28日	6个月	新股锁定	25.82	31.80	306	7,900.92	9,730.80	-
301251	威尔高	2023年8月30日	6个月	新股锁定	28.88	34.59	321	9,270.48	11,103.39	-
301261	恒工	2023年6月	6个月	新股锁定	36.90	50.85	198	7,306.20	10,068.30	-

	精密	月 29 日									
301272	英华特	2023 年 7 月 6 日	6 个月	新股锁定	51.39	53.38	173	8,890.47	9,234.74	-	
301329	信音电子	2023 年 7 月 5 日	6 个月	新股锁定	21.00	22.23	458	9,618.00	10,181.34	-	
301348	蓝箭电子	2023 年 8 月 1 日	6 个月	新股锁定	18.08	44.57	613	11,083.04	27,321.41	-	
301362	民爆光电	2023 年 7 月 27 日	6 个月	新股锁定	51.05	38.52	420	21,441.00	16,178.40	-	
301370	国科恒泰	2023 年 7 月 3 日	6 个月	新股锁定	13.39	16.01	1,240	16,603.60	19,852.40	-	
301371	敷尔佳	2023 年 7 月 24 日	6 个月	新股锁定	55.68	37.58	324	18,040.32	12,175.92	-	
301372	科净源	2023 年 8 月 3 日	6 个月	新股锁定	45.00	43.59	231	10,395.00	10,069.29	-	
301381	赛维时代	2023 年 7 月 5 日	6 个月	新股锁定	20.45	29.69	571	11,676.95	16,952.99	-	
301393	昊帆生物	2023 年 7 月 5 日	6 个月	新股锁定	67.68	59.37	260	17,596.80	15,436.20	-	
301395	仁信新材	2023 年 6 月 21 日	6 个月	新股锁定	26.68	18.69	520	13,873.60	9,718.80	-	
301421	波长	2023 年 8 月	6 个月	新股锁定	29.38	59.37	332	9,754.16	19,710.84	-	

	光电	月 16 日									
301456	盘古智能	2023 年 7 月 6 日	6 个月	新股锁定	37.96	30.39	407	15,449.72	12,368.73	-	
301468	博盈特焊	2023 年 7 月 12 日	6 个月	新股锁定	47.58	30.22	598	28,452.84	18,071.56	-	
301469	恒达新材	2023 年 8 月 10 日	6 个月	新股锁定	36.58	33.09	275	10,059.50	9,099.75	-	
301489	思泉新材	2023 年 10 月 16 日	6 个月	新股锁定	41.66	64.11	128	5,332.48	8,206.08	-	
301498	乖宝宠物	2023 年 8 月 9 日	6 个月	新股锁定	39.99	38.81	542	21,674.58	21,035.02	-	
301499	维科精密	2023 年 7 月 13 日	6 个月	新股锁定	19.50	28.93	371	7,234.50	10,733.03	-	
301500	飞南资源	2023 年 9 月 13 日	6 个月	新股锁定	23.97	20.89	455	10,906.35	9,504.95	-	
301505	苏州规划	2023 年 7 月 12 日	6 个月	新股锁定	26.35	35.81	194	5,111.90	6,947.14	-	
301507	民生健康	2023 年 8 月 24 日	6 个月	新股锁定	10.00	15.85	851	8,510.00	13,488.35	-	
301509	金凯生科	2023 年 7 月 26 日	6 个月	新股锁定	56.56	62.23	266	15,044.96	16,553.18	-	
301510	固高	2023 年 8 月	6 个月	新股锁定	12.00	35.01	396	4,752.00	13,863.96	-	

	科技	月4日									
301515	港通医疗	2023年7月13日	6个月	新股锁定	31.16	28.27	230	7,166.80	6,502.10	-	
301517	陕西华达	2023年10月9日	6个月	新股锁定	26.87	43.69	185	4,970.95	8,082.65	-	
301518	长华化学	2023年7月26日	6个月	新股锁定	25.75	23.01	385	9,913.75	8,858.85	-	
301519	舜禹股份	2023年7月19日	6个月	新股锁定	20.93	20.21	442	9,251.06	8,932.82	-	
301520	万邦医药	2023年9月18日	6个月	新股锁定	67.88	52.74	160	10,860.80	8,438.40	-	
301525	儒竞科技	2023年8月23日	6个月	新股锁定	99.57	81.46	185	18,420.45	15,070.10	-	
301528	多浦乐	2023年8月17日	6个月	新股锁定	71.80	68.91	148	10,626.40	10,198.68	-	
301529	福赛科技	2023年8月31日	6个月	新股锁定	36.60	37.88	182	6,661.20	6,894.16	-	
301533	威马农机	2023年8月7日	6个月	新股锁定	29.50	33.16	225	6,637.50	7,461.00	-	
301548	崇德科技	2023年9月11日	6个月	新股锁定	66.80	58.99	136	9,084.80	8,022.64	-	
301550	斯菱	2023年9月	6个月	新股锁定	37.56	43.57	260	9,765.60	11,328.20	-	

	股份	月 6 日									
301558	三态股份	2023 年 9 月 21 日	6 个月	新股锁定	7.33	13.40	1,458	10,687.14	19,537.20	-	
301559	中集环科	2023 年 9 月 26 日	6 个月	新股锁定	24.22	18.24	725	17,559.50	13,224.00	-	
603075	热威股份	2023 年 9 月 1 日	6 个月	新股锁定	23.10	23.31	182	4,204.20	4,242.42	-	
603119	浙江荣泰	2023 年 7 月 21 日	6 个月	新股锁定	15.32	23.87	226	3,462.32	5,394.62	-	
603193	润本股份	2023 年 10 月 9 日	6 个月	新股锁定	17.38	16.66	303	5,266.14	5,047.98	-	
603270	金帝股份	2023 年 8 月 25 日	6 个月	新股锁定	21.77	29.58	195	4,245.15	5,768.10	-	
603273	天元智能	2023 年 10 月 16 日	6 个月	新股锁定	9.50	18.97	178	1,691.00	3,376.66	-	
603275	众辰科技	2023 年 8 月 16 日	6 个月	新股锁定	49.97	39.70	193	9,644.21	7,662.10	-	
603276	恒兴新材	2023 年 9 月 18 日	6 个月	新股锁定	25.73	24.88	134	3,447.82	3,333.92	-	
688347	华虹公司	2023 年 7 月 27 日	6 个月	新股锁定	52.00	42.06	17,678	919,256.00	743,536.68	-	
688450	光格	2023 年 7 月	6 个月	新股锁定	53.09	36.42	167	8,866.03	6,082.14	-	

	科技	月 17 日									
688548	广钢气体	2023 年 8 月 8 日	6 个月	新股锁定	9.87	12.75	2,438	24,063.06	31,084.50	-	
688549	中巨芯	2023 年 8 月 30 日	6 个月	新股锁定	5.18	8.09	3,774	19,549.32	30,531.66	-	
688563	航材股份	2023 年 7 月 12 日	6 个月	新股锁定	78.99	60.49	457	36,098.43	27,643.93	-	
688573	信宇人	2023 年 8 月 9 日	6 个月	新股锁定	23.68	28.80	285	6,748.80	8,208.00	-	
688582	芯动联科	2023 年 6 月 21 日	6 个月	新股锁定	26.74	38.67	648	17,327.52	25,058.16	-	
688602	康鹏科技	2023 年 7 月 13 日	6 个月	新股锁定	8.66	11.06	1,066	9,231.56	11,789.96	-	
688603	天承科技	2023 年 6 月 30 日	6 个月	新股锁定	55.00	74.14	140	7,700.00	10,379.60	-	
688610	埃科光电	2023 年 7 月 10 日	6 个月	新股锁定	73.33	51.00	275	20,165.75	14,025.00	-	
688612	威迈斯	2023 年 7 月 19 日	6 个月	新股锁定	47.29	37.97	363	17,166.27	13,783.11	-	
688627	精智达	2023 年 7 月 11 日	6 个月	新股锁定	46.77	87.72	222	10,382.94	19,473.84	-	
688638	誉辰	2023 年 7 月	6 个月	新股锁定	83.90	59.68	141	11,829.90	8,414.88	-	

	智能	月 4 日									
688646	逸飞激光	2023 年 7 月 21 日	6 个月	新股锁定	46.80	36.07	219	10,249.20	7,899.33	-	
688651	盛邦安全	2023 年 7 月 19 日	6 个月	新股锁定	39.90	46.05	178	7,102.20	8,196.90	-	
688657	浩辰软件	2023 年 9 月 25 日	6 个月	新股锁定	103.40	78.23	101	10,443.40	7,901.23	-	
688671	碧兴物联	2023 年 8 月 2 日	6 个月	新股锁定	36.12	34.30	226	8,163.12	7,751.80	-	
688693	锆威特	2023 年 8 月 10 日	6 个月	新股锁定	40.83	43.41	178	7,267.74	7,726.98	-	
688702	盛科通信	2023 年 9 月 6 日	6 个月	新股锁定	42.66	48.18	419	17,874.54	20,187.42	-	
688716	中研股份	2023 年 9 月 13 日	6 个月	新股锁定	29.66	36.39	267	7,919.22	9,716.13	-	
688719	爱科赛博	2023 年 9 月 20 日	6 个月	新股锁定	69.98	60.10	194	13,576.12	11,659.40	-	

注：基金持有的股票在流通受限期内，如获得股票红利、送股、转增股、配股的，新增股票的受限期、流通受限类型和期末估值价格与原股票一致。

#### 7.4.12.2 期末持有的暂时停牌等流通受限股票

无。

#### 7.4.12.3 期末债券正回购交易中作为抵押的债券

##### 7.4.12.3.1 银行间市场债券正回购

无。

#### 7.4.12.3.2 交易所市场债券正回购

无。

#### 7.4.12.4 期末参与转融通证券出借业务的证券

无。

### 7.4.13 金融工具风险及管理

#### 7.4.13.1 风险管理政策和组织架构

本基金为股票型基金，本基金属于较高风险、较高预期收益的基金品种，其预期风险和预期收益高于混合型基金、债券型基金及货币市场基金。基金投资的金融工具主要包括股票投资、债券投资及基金投资等。本基金在日常经营活动中面临的与这些金融工具相关的风险主要包括信用风险、流动性风险及市场风险。本基金的基金管理人从事风险管理的主要目标是在严格控制风险的前提下，力争获取超过中国股票市场平均收益的超额回报，谋求基金资产的长期增值。本基金的基金管理人按照法律法规和中国证监会的规定，建立组织机构健全、职责划分清晰、制衡监督有效、激励约束合理的治理结构，建立健全内部控制机制和 risk 管理制度，坚持审慎经营理念，保护投资者利益和公司合法权益。

公司建立包括董事会、管理层、各部门及一线员工组成的四道风控防线，还有董事会风险控制与内审委员会、公司风险控制委员会、督察长及其合规管理部门、风险管理部门，评估各项风险并提出防控措施并有效执行。

本基金的基金管理人对于金融工具的风险管理方法，主要是通过定性分析和定量分析的方法去估测各种风险产生的可能损失。从定性分析的角度出发，判断风险损失的严重程度和出现同类风险损失的频度。而从定量分析的角度出发，根据本基金的投资目标，结合基金资产所运用金融工具特征通过特定的风险量化指标、模型，日常的量化报告，确定风险损失的限度和相应置信程度，及时可靠地对各种风险进行监督、检查和评估，并通过相应决策，将风险控制在可承受的范围内。

#### 7.4.13.2 信用风险

信用风险是指基金在交易过程中因交易对手未履行合同责任，或者基金所投资证券之发行人出现违约、拒绝支付到期本息等情况，导致基金资产损失和收益变化的风险。

基金的银行存款存放在托管人和其他拥有相关资质的银行，与该银行存款相关的信用风险不重大。基金在交易所进行的交易均与授权的证券结算机构完成证券交收和款项清算或通过有资格的经纪商进行证券交收和款项清算，违约风险可能性很小；在场外交易市场进行交易前均对交易对手进行信用评估并对证券交割方式进行限制以控制相应的信用风险。



本基金的基金管理人建立了信用风险管理流程，通过对投资品种信用等级评估来控制证券发行人的信用风险，且通过分散化投资以分散信用风险。

#### 7.4.13.2.1 按短期信用评级列示的债券投资

单位：人民币元

短期信用评级	本期末 2023 年 12 月 31 日	上年度末 2022 年 12 月 31 日
A-1	-	-
A-1 以下	-	-
未评级	20,390,580.82	17,117,009.89
合计	20,390,580.82	17,117,009.89

注：评级取自第三方评级机构。

#### 7.4.13.2.2 按短期信用评级列示的资产支持证券投资

无。

#### 7.4.13.2.3 按短期信用评级列示的同业存单投资

无。

#### 7.4.13.2.4 按长期信用评级列示的债券投资

单位：人民币元

长期信用评级	本期末 2023 年 12 月 31 日	上年度末 2022 年 12 月 31 日
AAA	-	-
AAA 以下	-	-
未评级	-	20,370,673.97
合计	-	20,370,673.97

注：评级取自第三方评级机构。

#### 7.4.13.2.5 按长期信用评级列示的资产支持证券投资

无。

#### 7.4.13.2.6 按长期信用评级列示的同业存单投资

无。

#### 7.4.13.3 流动性风险

流动性风险是指基金管理人未能以合理价格及时变现基金资产以支付投资者赎回款项的风险。针对兑付赎回资金的流动性风险，本基金的基金管理人对本基金的申购赎回情况进行严密监控并预测流动性需求，保持基金投资组合中的可用现金头寸与之相匹配。

于本报告期末，除卖出回购金融资产款余额(计息但该利息金额不重大)以外，本基金承担的其他金融负债的合同约定到期日均为一年以内且不计息，因此账面余额约为未折现的合约到期现

金流量。

#### 7.4.13.3.1 报告期内本基金组合资产的流动性风险分析

本基金的基金管理人在基金运作过程中严格按照相关法规的要求对本基金组合资产的流动性风险进行管理，通过独立的风险管理部门对本基金的组合持仓集中度指标、流通受限制的投资品种比例以及组合在短期内变现能力的综合指标等流动性指标进行持续的监测和分析。

本基金持有一家公司发行的证券，其市值不超过基金资产净值的 10%。本基金管理人管理的全部基金持有一家公司发行的证券，不超过该证券的 10%。本基金与由本基金的基金管理人管理的全部投资组合持有一家上市公司发行的可流通股票，不得超过该上市公司可流通股票的 30%（完全按照有关指数构成比例进行证券投资的开放式基金及中国证监会认定的特殊投资组合不受上述比例限制）。

本基金所持部分证券在证券交易所上市，其余亦可在银行间同业市场交易，因此除附注 7.4.12 中列示的部分基金资产流通暂时受限制不能自由转让的情况外，其余均能以合理价格适时变现。此外，本基金可通过卖出回购金融资产方式借入短期资金应对流动性需求。

同时，本基金的基金管理人通过合理分散逆回购交易的到期日与交易对手的集中度；按照穿透原则对交易对手的财务状况、偿付能力及杠杆水平等进行必要的尽职调查与严格的准入管理，以及对不同的交易对手实施交易额度管理并进行动态调整等措施严格管理本基金从事逆回购交易的流动性风险和交易对手风险。此外，本基金的基金管理人建立了逆回购交易质押品管理制度：根据质押品的资质确定质押率水平；持续监测质押品的风险状况与价值变动以确保质押品按公允价值计算足额；并在与私募类证券资管产品及中国证监会认定的其他主体为交易对手开展逆回购交易时，可接受质押品的资质要求与基金合同约定的投资范围保持一致。

#### 7.4.13.4 市场风险

市场风险是指基金所持金融工具的公允价值或未来现金流量因所处市场各类价格因素的变动而发生波动的风险，包括利率风险、外汇风险和其他价格风险。

##### 7.4.13.4.1 利率风险

利率风险是指金融工具的公允价值或现金流量受市场利率变动而发生波动的风险。利率敏感性金融工具均面临由于市场利率上升而导致公允价值下降的风险，其中浮动利率类金融工具还面临每个付息期间结束根据市场利率重新定价时对于未来现金流影响的风险。

本基金的基金管理人定期对本基金面临的利率敏感性缺口进行监控，并通过调整投资组合的久期等方法对上述利率风险进行管理。

## 7.4.13.4.1.1 利率风险敞口

单位：人民币元

本期末 2023 年 12 月 31 日	1 年以内	1-5 年	5 年以上	不计息	合计
资产					
货币资金	57,575,173.75	-	-	-	57,575,173.75
结算备付金	443,869.65	-	-	-	443,869.65
存出保证金	29,787.42	-	-	-	29,787.42
交易性金融资产	20,390,580.82	-	-	540,547,730.49	560,938,311.31
衍生金融资产	-	-	-	-	-
买入返售金融资产	-	-	-	-	-
应收清算款	-	-	-	-	-
债权投资	-	-	-	-	-
应收股利	-	-	-	-	-
应收申购款	-	-	-	151,296.24	151,296.24
递延所得税资产	-	-	-	-	-
其他资产	-	-	-	-	-
资产总计	78,439,411.64	-	-	540,699,026.73	619,138,438.37
负债					
短期借款	-	-	-	-	-
交易性金融负债	-	-	-	-	-
衍生金融负债	-	-	-	-	-
卖出回购金融资产款	-	-	-	-	-
应付清算款	-	-	-	-	-
应付赎回款	-	-	-	476,829.98	476,829.98
应付管理人报酬	-	-	-	618,460.52	618,460.52
应付托管费	-	-	-	103,076.73	103,076.73
应付销售服务费	-	-	-	2,634.63	2,634.63
应付投资顾问费	-	-	-	-	-
应交税费	-	-	-	-	-
应付利润	-	-	-	-	-
递延所得税负债	-	-	-	-	-
其他负债	-	-	-	372,536.59	372,536.59
负债总计	-	-	-	1,573,538.45	1,573,538.45
利率敏感度缺口	78,439,411.64	-	-	-539,125,488.28	617,564,899.92
上年度末 2022 年 12 月 31 日					
资产					
货币资金	34,304,936.32	-	-	-	34,304,936.32
结算备付金	534,771.09	-	-	-	534,771.09
存出保证金	62,599.96	-	-	-	62,599.96
交易性金融资产	37,487,683.86	-	-	584,806,378.88	622,294,062.74
衍生金融资产	-	-	-	-	-
买入返售金融资产	-	-	-	-	-

应收清算款	-	-	-	-
债权投资	-	-	-	-
应收股利	-	-	-	-
应收申购款	-	-	456,583.30	456,583.30
递延所得税资产	-	-	-	-
其他资产	-	-	-	-
资产总计	72,389,991.23	-	585,262,962.18	657,652,953.41
负债	-	-	-	-
短期借款	-	-	-	-
交易性金融负债	-	-	-	-
衍生金融负债	-	-	-	-
卖出回购金融资产款	-	-	-	-
应付清算款	-	-	-	-
应付赎回款	-	-	6,357,739.87	6,357,739.87
应付管理人报酬	-	-	840,516.94	840,516.94
应付托管费	-	-	140,086.16	140,086.16
应付销售服务费	-	-	-	-
应付投资顾问费	-	-	-	-
应交税费	-	-	-	-
应付利润	-	-	-	-
递延所得税负债	-	-	-	-
其他负债	-	-	490,331.87	490,331.87
负债总计	-	-	7,828,674.84	7,828,674.84
利率敏感度缺口	72,389,991.23	-	-577,434,287.34	649,824,278.57

注：表中所示为本基金资产及负债的账面价值，并按照合约规定的利率重新定价日或到期日孰早者予以分类。

#### 7.4.13.4.1.2 利率风险的敏感性分析

假设	除市场利率以外的其他市场变量保持不变		
分析	相关风险变量的变动	对资产负债表日基金资产净值的影响金额（单位：人民币元）	
		本期末（2023年12月31日）	上年度末（2022年12月31日）
	市场利率上升25个基点	-2,370.13	-22,670.97
市场利率下降25个基点	2,370.68	22,700.58	

#### 7.4.13.4.2 外汇风险

外汇风险是指金融工具的公允价值或未来现金流量因外汇汇率变动而发生波动的风险。本基

金的所有资产及负债以人民币计价，因此无重大外汇风险。

#### 7.4.13.4.2.1 外汇风险敞口

无。

#### 7.4.13.4.2.2 外汇风险的敏感性分析

假设	除汇率以外的其他市场变量保持不变		
分析	相关风险变量的变动	对资产负债表日基金资产净值的影响金额（单位：人民币元）	
		本期末（2023年12月31日）	上年度末（2022年12月31日）
	所有外币相对人民币升值5%	-	-
	所有外币相对人民币贬值5%	-	-

#### 7.4.13.4.3 其他价格风险

其他价格风险是指基金所持金融工具的公允价值或未来现金流量因除市场利率和外汇汇率以外的市场价格因素变动而发生波动的风险。基金主要投资于证券交易所上市或银行间同业市场交易的股票、债券及基金，所面临的其他价格风险来源于单个证券发行主体自身经营情况或特殊事项的影响，也可能来源于证券市场整体波动的影响。

本基金严格按照基金合同中对投资组合比例的要求进行资产配置，通过投资组合的分散化降低其他价格风险。此外，本基金的基金管理人每日对本基金所持有的证券价格实施监控，定期运用多种定量方法对基金进行风险度量，及时可靠地对风险进行跟踪和控制。

#### 7.4.13.4.3.1 其他价格风险敞口

金额单位：人民币元

项目	本期末 2023年12月31日		上年度末 2022年12月31日	
	公允价值	占基金资产净值比例（%）	公允价值	占基金资产净值比例（%）
交易性金融资产—股票投资	540,547,730.49	87.53	584,806,378.88	89.99
交易性金融资产—基金投资	-	-	-	-
交易性金融资产—贵金属投资	-	-	-	-

衍生金融资产 —权证投资	-	-	-	-
其他	-	-	-	-
合计	540,547,730.49	87.53	584,806,378.88	89.99

#### 7.4.13.4.3.2 其他价格风险的敏感性分析

假设	除业绩基准以外的其他市场变量保持不变		
分析	相关风险变量的变动	对资产负债表日基金资产净值的影响金额（单位：人民币元）	
		本期末（2023年12月31日）	上年度末（2022年12月31日）
	业绩比较基准上升5%	28,187,309.16	31,659,784.68
	业绩比较基准下降5%	-28,187,309.16	-31,659,784.68

#### 7.4.14 公允价值

##### 7.4.14.1 金融工具公允价值计量的方法

公允价值计量结果所属的层次，由对公允价值计量整体而言具有重要意义的输入值所属的最低层次决定：

第一层次：相同资产或负债在活跃市场上未经调整的报价。

第二层次：除第一层次输入值外相关资产或负债直接或间接可观察的输入值。

第三层次：相关资产或负债的不可观察输入值。

##### 7.4.14.2 持续的以公允价值计量的金融工具

###### 7.4.14.2.1 各层次金融工具的公允价值

单位：人民币元

公允价值计量结果所属的层次	本期末 2023年12月31日	上年度末 2022年12月31日
第一层次	538,976,277.47	582,895,154.60
第二层次	20,390,580.82	37,487,683.86
第三层次	1,571,453.02	1,911,224.28
合计	560,938,311.31	622,294,062.74

#### 7.4.14.2.2 公允价值所属层次间的重大变动

本基金以导致各层次之间转换的事项发生日为确认各层次之间转换的时点。

对于证券交易所上市的股票和债券，若出现重大事项停牌、交易不活跃（包括涨跌停时的交易不活跃）、或属于非公开发行等情况，基金不会于停牌日至交易恢复活跃日期间、交易不活跃期间及限售期间将相关股票和债券的公允价值列入第一层次；并根据估值调整中采用的不可观察输入值对于公允价值的影响程度，确定相关股票和债券公允价值应属第二层次还是第三层次。

#### 7.4.14.2.3 第三层次公允价值余额及变动情况

##### 7.4.14.2.3.1 第三层次公允价值余额及变动情况

单位：人民币元

项目	本期 2023年1月1日至2023年12月31日		
	交易性金融资产		合计
	债券投资	股票投资	
期初余额	-	1,911,224.28	1,911,224.28
当期购买	-	1,685,014.46	1,685,014.46
当期出售/结算	-	-	-
转入第三层次	-	-	-
转出第三层次	-	2,221,253.10	2,221,253.10
当期利得或损失总额	-	196,467.38	196,467.38
其中：计入损益的利得或损失	-	196,467.38	196,467.38
计入其他综合收益的利得或损失	-	-	-
期末余额	-	1,571,453.02	1,571,453.02
期末仍持有的第三层次金融资产计入本期损益的未实现利得或损失的变动——公允价值变动损益	-	-113,561.44	-113,561.44
项目	上年度可比期间 2022年1月1日至2022年12月31日		
	交易性金融资产		合计
	债券投资	股票投资	
期初余额	-	-	-
当期购买	-	2,020,323.06	2,020,323.06
当期出售/结算	-	-	-

转入第三层次	-	-	-
转出第三层次	-	-	-
当期利得或损失总额	-	-109,098.78	-109,098.78
其中：计入损益的利得或损失	-	-109,098.78	-109,098.78
计入其他综合收益的利得或损失	-	-	-
期末余额	-	1,911,224.28	1,911,224.28
期末仍持有的第三层次金融资产计入本期损益的未实现利得或损失的变动——公允价值变动损益	-	-109,098.78	-109,098.78

注：1. 本基金持有的第三层次的交易性金融资产均为证券交易所上市交易但尚在限售期内的股票投资。

2. 计入损益的利得或损失分别计入利润表中的公允价值变动损益、投资收益等项目。

#### 7.4.14.2.3.2 使用重要不可观察输入值的第三层次公允价值计量的情况

单位：人民币元

项目	本期末公允价值	采用的估值技术	不可观察输入值		
			名称	范围/加权平均值	与公允价值之间的关系
限售股票	1,571,453.02	平均价格 亚式期权模型	预期波动率	14.62%-219.88%	负相关
项目	上年度末公允价值	采用的估值技术	不可观察输入值		
			名称	范围/加权平均值	与公允价值之间的关系
限售股票	1,911,224.28	平均价格 亚式期权模型	预期波动率	18.91%-247.56%	负相关

#### 7.4.14.3 非持续的以公允价值计量的金融工具的说明

于本报告期末，本基金未持有非持续的以公允价值计量的金融资产或金融负债（上年度末：无）。

#### 7.4.14.4 不以公允价值计量的金融工具的相关说明

不以公允价值计量的金融资产和负债主要包括以摊余成本计量的金融资产和以摊余成本计量的金融负债，其账面价值与公允价值相差很小。



#### 7.4.15 有助于理解和分析会计报表需要说明的其他事项

截至资产负债表日本基金无需要说明的其他重要事项。

## § 8 投资组合报告

### 8.1 期末基金资产组合情况

金额单位：人民币元

序号	项目	金额	占基金总资产的比例 (%)
1	权益投资	540,547,730.49	87.31
	其中：股票	540,547,730.49	87.31
2	基金投资	-	-
3	固定收益投资	20,390,580.82	3.29
	其中：债券	20,390,580.82	3.29
	资产支持证券	-	-
4	贵金属投资	-	-
5	金融衍生品投资	-	-
6	买入返售金融资产	-	-
	其中：买断式回购的买入返售金融资产	-	-
7	银行存款和结算备付金合计	58,019,043.40	9.37
8	其他各项资产	181,083.66	0.03
9	合计	619,138,438.37	100.00

### 8.2 报告期末按行业分类的股票投资组合

#### 8.2.1 报告期末按行业分类的境内股票投资组合

金额单位：人民币元

代码	行业类别	公允价值 (元)	占基金资产净值比例 (%)
A	农、林、牧、渔业	8,305,881.00	1.34
B	采矿业	39,590,248.00	6.41
C	制造业	315,306,399.05	51.06
D	电力、热力、燃气及水生产和供应业	16,195,011.82	2.62
E	建筑业	2,839,414.00	0.46
F	批发和零售业	5,069,521.99	0.82
G	交通运输、仓储和邮政业	14,046,706.02	2.27
H	住宿和餐饮业	804,310.00	0.13
I	信息传输、软件和信息技术服务业	15,899,151.03	2.57
J	金融业	99,900,634.00	16.18
K	房地产业	5,490,708.00	0.89
L	租赁和商务服务业	8,842,433.00	1.43
M	科学研究和技术服务业	4,799,971.66	0.78

N	水利、环境和公共设施管理业	511,399.29	0.08
O	居民服务、修理和其他服务业	-	-
P	教育	1,404,719.00	0.23
Q	卫生和社会工作	1,128,503.88	0.18
R	文化、体育和娱乐业	412,718.75	0.07
S	综合	-	-
	合计	540,547,730.49	87.53

### 8.2.2 报告期末按行业分类的港股通投资股票投资组合

无。

### 8.3 期末按公允价值占基金资产净值比例大小排序的所有股票投资明细

金额单位：人民币元

序号	股票代码	股票名称	数量（股）	公允价值（元）	占基金资产净值比例（%）
1	600919	江苏银行	2,940,200	19,669,938.00	3.19
2	601318	中国平安	452,800	18,247,840.00	2.95
3	600519	贵州茅台	8,824	15,230,224.00	2.47
4	688036	传音控股	101,531	14,051,890.40	2.28
5	600030	中信证券	641,500	13,067,355.00	2.12
6	000568	泸州老窖	72,400	12,990,008.00	2.10
7	601688	华泰证券	881,900	12,302,505.00	1.99
8	601128	常熟银行	1,851,400	11,830,446.00	1.92
9	300750	宁德时代	71,791	11,720,598.66	1.90
10	601899	紫金矿业	856,800	10,675,728.00	1.73
11	603369	今世缘	197,000	9,603,750.00	1.56
12	000858	五粮液	64,700	9,078,057.00	1.47
13	002415	海康威视	251,700	8,739,024.00	1.42
14	002444	巨星科技	386,600	8,706,232.00	1.41
15	600276	恒瑞医药	161,300	7,295,599.00	1.18
16	300395	菲利华	190,750	6,973,820.00	1.13
17	600426	华鲁恒升	238,573	6,582,229.07	1.07
18	002463	沪电股份	280,400	6,202,448.00	1.00
19	601998	中信银行	1,156,300	6,116,827.00	0.99
20	600690	海尔智家	284,900	5,982,900.00	0.97
21	601857	中国石油	830,300	5,861,918.00	0.95
22	600803	新奥股份	346,925	5,835,278.50	0.94
23	601881	中国银河	452,900	5,457,445.00	0.88
24	601699	潞安环能	244,600	5,359,186.00	0.87
25	600309	万华化学	67,900	5,216,078.00	0.84
26	601838	成都银行	435,900	4,908,234.00	0.79
27	002475	立讯精密	133,470	4,598,041.50	0.74
28	688301	奕瑞科技	14,022	4,560,795.72	0.74
29	301051	信濠光电	71,150	4,530,120.50	0.73

30	688617	惠泰医疗	11,455	4,450,267.50	0.72
31	603885	吉祥航空	361,840	4,342,080.00	0.70
32	600547	山东黄金	188,000	4,299,560.00	0.70
33	600809	山西汾酒	18,400	4,245,432.00	0.69
34	000625	长安汽车	251,500	4,232,745.00	0.69
35	000425	徐工机械	762,700	4,164,342.00	0.67
36	002352	顺丰控股	102,800	4,153,120.00	0.67
37	600233	圆通速递	336,600	4,136,814.00	0.67
38	688084	晶品特装	54,675	4,097,891.25	0.66
39	300748	金力永磁	198,860	4,020,949.20	0.65
40	600155	华创云信	476,200	3,971,508.00	0.64
41	002487	大金重工	148,700	3,958,394.00	0.64
42	000426	兴业银锡	434,300	3,943,444.00	0.64
43	600886	国投电力	298,324	3,931,910.32	0.64
44	603259	药明康德	52,680	3,832,996.80	0.62
45	600160	巨化股份	225,903	3,725,140.47	0.60
46	300174	元力股份	231,755	3,710,397.55	0.60
47	688220	翱捷科技	51,400	3,620,616.00	0.59
48	688516	奥特维	39,964	3,616,742.00	0.59
49	002028	思源电气	69,400	3,611,576.00	0.58
50	603477	巨星农牧	96,200	3,604,614.00	0.58
51	601088	中国神华	110,400	3,461,040.00	0.56
52	300803	指南针	57,200	3,446,872.00	0.56
53	688311	盟升电子	67,280	3,431,952.80	0.56
54	688981	中芯国际	64,232	3,405,580.64	0.55
55	688111	金山办公	10,600	3,351,720.00	0.54
56	002541	鸿路钢构	153,050	3,325,776.50	0.54
57	000333	美的集团	60,300	3,294,189.00	0.53
58	603300	华铁应急	512,260	3,278,464.00	0.53
59	002837	英维克	119,220	3,276,165.60	0.53
60	000893	亚钾国际	123,900	3,251,136.00	0.53
61	300308	中际旭创	28,426	3,209,579.66	0.52
62	600060	海信视像	151,200	3,160,080.00	0.51
63	688408	中信博	42,906	3,078,505.50	0.50
64	300795	米奥会展	80,900	2,982,783.00	0.48
65	002920	德赛西威	22,200	2,875,122.00	0.47
66	688478	晶升股份	54,372	2,827,344.00	0.46
67	600023	浙能电力	583,500	2,689,935.00	0.44
68	300122	智飞生物	43,000	2,627,730.00	0.43
69	600489	中金黄金	259,800	2,587,608.00	0.42
70	301031	中熔电气	19,700	2,575,972.00	0.42
71	601677	明泰铝业	226,300	2,566,242.00	0.42
72	300129	泰胜风能	238,100	2,564,337.00	0.42

73	603606	东方电缆	59,500	2,543,625.00	0.41
74	000543	皖能电力	402,900	2,522,154.00	0.41
75	300378	鼎捷软件	117,100	2,495,401.00	0.40
76	300036	超图软件	119,300	2,493,370.00	0.40
77	600028	中国石化	437,700	2,442,366.00	0.40
78	300498	温氏股份	120,500	2,417,230.00	0.39
79	688639	华恒生物	19,079	2,402,046.10	0.39
80	688326	经纬恒润	20,411	2,368,696.55	0.38
81	600498	烽火通信	142,300	2,367,872.00	0.38
82	002150	通润装备	127,800	2,267,172.00	0.37
83	002791	坚朗五金	55,400	2,243,146.00	0.36
84	000423	东阿阿胶	44,000	2,170,080.00	0.35
85	688331	荣昌生物	33,414	2,073,672.84	0.34
86	688121	卓然股份	99,845	2,019,864.35	0.33
87	688772	珠海冠宇	90,900	2,000,709.00	0.32
88	601668	中国建筑	415,400	1,998,074.00	0.32
89	603939	益丰药房	49,900	1,997,996.00	0.32
90	600085	同仁堂	37,100	1,992,270.00	0.32
91	300002	神州泰岳	222,600	1,970,010.00	0.32
92	301358	湖南裕能	57,878	1,964,958.10	0.32
93	600079	人福医药	78,900	1,961,454.00	0.32
94	002653	海思科	84,600	1,958,490.00	0.32
95	300394	天孚通信	21,100	1,931,072.00	0.31
96	600933	爱柯迪	86,500	1,897,810.00	0.31
97	601689	拓普集团	25,800	1,896,300.00	0.31
98	688234	天岳先进	28,525	1,884,646.75	0.31
99	600153	建发股份	192,900	1,857,627.00	0.30
100	603305	旭升集团	90,500	1,785,565.00	0.29
101	688071	华依科技	36,200	1,763,302.00	0.29
102	002812	恩捷股份	30,800	1,750,056.00	0.28
103	300832	新产业	21,895	1,712,189.00	0.28
104	603556	海兴电力	58,300	1,692,449.00	0.27
105	002315	焦点科技	48,700	1,613,431.00	0.26
106	000938	紫光股份	77,900	1,507,365.00	0.24
107	688581	安杰思	11,957	1,492,353.17	0.24
108	300037	新宙邦	30,100	1,423,730.00	0.23
109	601888	中国中免	17,000	1,422,730.00	0.23
110	002120	韵达股份	189,637	1,414,692.02	0.23
111	000526	学大教育	28,100	1,404,719.00	0.23
112	300496	中科创达	17,500	1,401,050.00	0.23
113	001979	招商蛇口	146,500	1,396,145.00	0.23
114	600266	城建发展	287,300	1,390,532.00	0.23
115	600975	新五丰	132,900	1,388,805.00	0.22

116	300628	亿联网络	46,200	1,365,210.00	0.22
117	601799	星宇股份	10,119	1,326,702.09	0.21
118	300996	普联软件	57,340	1,313,086.00	0.21
119	002821	凯莱英	11,280	1,309,608.00	0.21
120	300760	迈瑞医疗	4,300	1,249,580.00	0.20
121	600129	太极集团	26,500	1,231,190.00	0.20
122	600905	三峡能源	278,200	1,215,734.00	0.20
123	688169	石头科技	4,120	1,165,754.00	0.19
124	002027	分众传媒	183,300	1,158,456.00	0.19
125	688192	迪哲医药	24,146	1,155,386.10	0.19
126	600048	保利发展	115,300	1,141,470.00	0.18
127	688114	华大智造	13,245	1,139,334.90	0.18
128	300015	爱尔眼科	71,334	1,128,503.88	0.18
129	603444	吉比特	4,500	1,103,040.00	0.18
130	000921	海信家电	52,900	1,079,160.00	0.17
131	002832	比音勒芬	33,600	1,065,120.00	0.17
132	002003	伟星股份	88,800	963,480.00	0.16
133	600188	兖矿能源	48,400	958,804.00	0.16
134	600325	华发股份	128,100	923,601.00	0.15
135	300896	爱美客	3,100	912,423.00	0.15
136	002078	太阳纸业	74,000	900,580.00	0.15
137	002458	益生股份	83,200	895,232.00	0.14
138	601328	交通银行	153,600	881,664.00	0.14
139	603605	珀莱雅	8,560	850,864.00	0.14
140	000090	天健集团	182,900	841,340.00	0.14
141	601567	三星医疗	40,700	834,350.00	0.14
142	002385	大北农	137,500	819,500.00	0.13
143	600754	锦江酒店	26,900	804,310.00	0.13
144	603730	岱美股份	55,084	798,167.16	0.13
145	688166	博瑞医药	21,800	763,000.00	0.12
146	688347	华虹公司	17,678	743,536.68	0.12
147	300855	图南股份	22,600	682,520.00	0.11
148	601155	新城控股	56,000	638,960.00	0.10
149	688676	金盘科技	17,820	638,490.60	0.10
150	002271	东方雨虹	30,900	593,280.00	0.10
151	301017	漱玉平民	28,200	576,126.00	0.09
152	603368	柳药集团	30,200	571,384.00	0.09
153	603909	建发合诚	49,760	565,273.60	0.09
154	002270	华明装备	39,900	563,388.00	0.09
155	301101	明月镜片	13,400	560,924.00	0.09
156	300286	安科瑞	20,400	528,972.00	0.09
157	002311	海大集团	11,700	525,447.00	0.09
158	600593	大连圣亚	25,500	501,330.00	0.08

159	300979	华利集团	9,300	489,552.00	0.08
160	300729	乐歌股份	24,400	437,004.00	0.07
161	603486	科沃斯	10,237	424,221.28	0.07
162	600862	中航高科	19,000	420,850.00	0.07
163	300413	芒果超媒	16,100	405,720.00	0.07
164	300604	长川科技	10,200	387,498.00	0.06
165	002154	报喜鸟	66,000	374,880.00	0.06
166	688050	爱博医疗	2,100	361,284.00	0.06
167	001323	慕思股份	11,700	356,850.00	0.06
168	605377	华旺科技	17,900	341,711.00	0.06
169	603456	九洲药业	9,400	227,574.00	0.04
170	300347	泰格医药	4,000	219,880.00	0.04
171	300957	贝泰妮	1,885	128,500.45	0.02
172	300759	康龙化成	4,100	118,818.00	0.02
173	300476	胜宏科技	5,200	95,940.00	0.02
174	603276	恒兴新材	1,336	34,970.56	0.01
175	301548	崇德科技	551	33,374.99	0.01
176	688548	广钢气体	2,476	31,580.78	0.01
177	688549	中巨芯	3,774	30,531.66	0.00
178	688563	航材股份	468	28,317.13	0.00
179	301391	卡莱特	247	28,276.56	0.00
180	301348	蓝箭电子	613	27,321.41	0.00
181	688582	芯动联科	676	26,140.92	0.00
182	301529	福赛科技	616	24,189.06	0.00
183	301389	隆扬电子	1,221	23,296.68	0.00
184	688543	国科军工	410	22,919.00	0.00
185	301327	华宝新能	283	21,621.20	0.00
186	301262	海看股份	692	21,555.80	0.00
187	301260	格力博	1,235	21,464.30	0.00
188	301498	乖宝宠物	542	21,035.02	0.00
189	301308	江波龙	223	20,527.15	0.00
190	688671	碧兴物联	585	20,298.85	0.00
191	301311	昆船智能	832	20,217.60	0.00
192	688702	盛科通信	419	20,187.42	0.00
193	301172	君逸数码	521	19,938.63	0.00
194	301370	国科恒泰	1,240	19,852.40	0.00
195	301421	波长光电	332	19,710.84	0.00
196	301558	三态股份	1,458	19,537.20	0.00
197	688627	精智达	222	19,473.84	0.00
198	301171	易点天下	985	19,473.45	0.00
199	300904	威力传动	304	18,705.12	0.00
200	301339	通行宝	913	18,424.34	0.00
201	301377	鼎泰高科	770	18,210.50	0.00

202	301468	博盈特焊	598	18,071.56	0.00
203	301381	赛维时代	571	16,952.99	0.00
204	301509	金凯生科	266	16,553.18	0.00
205	301363	美好医疗	445	16,376.00	0.00
206	301362	民爆光电	420	16,178.40	0.00
207	301366	一博科技	482	16,084.34	0.00
208	301368	丰立智能	337	15,886.18	0.00
209	301152	天力锂能	433	15,839.14	0.00
210	688629	华丰科技	708	15,505.20	0.00
211	301393	昊帆生物	260	15,436.20	0.00
212	301525	儒竞科技	185	15,070.10	0.00
213	301223	中荣股份	815	14,767.80	0.00
214	301338	凯格精机	360	14,760.00	0.00
215	603075	热威股份	612	14,678.52	0.00
216	688719	爱科赛博	239	14,549.30	0.00
217	301328	维峰电子	287	14,051.52	0.00
218	688610	埃科光电	275	14,025.00	0.00
219	688019	安集科技	87	13,899.12	0.00
220	301510	固高科技	396	13,863.96	0.00
221	688612	威迈斯	363	13,783.11	0.00
222	688271	联影医疗	100	13,701.00	0.00
223	301317	鑫磊股份	694	13,644.04	0.00
224	301230	泓博医药	377	13,496.60	0.00
225	301507	民生健康	851	13,488.35	0.00
226	301132	满坤科技	468	13,436.28	0.00
227	301379	天山电子	449	13,285.91	0.00
228	301559	中集环科	725	13,224.00	0.00
229	688631	莱斯信息	357	12,584.25	0.00
230	301335	天元宠物	588	12,583.20	0.00
231	301398	星源卓镁	255	12,568.95	0.00
232	688620	安凯微	1,057	12,493.74	0.00
233	301456	盘古智能	407	12,368.73	0.00
234	301361	众智科技	517	12,325.28	0.00
235	301115	建科股份	685	12,261.50	0.00
236	301419	阿莱德	330	12,243.00	0.00
237	301371	敷尔佳	324	12,175.92	0.00
238	301121	紫建电子	290	12,052.40	0.00
239	301315	威士顿	226	11,946.36	0.00
240	688602	康鹏科技	1,066	11,789.96	0.00
241	301365	矩阵股份	774	11,702.88	0.00
242	301550	斯菱股份	260	11,328.20	0.00
243	301251	威尔高	321	11,103.39	0.00
244	301318	维海德	309	10,941.69	0.00

245	301282	金禄电子	434	10,845.66	0.00
246	301499	维科精密	371	10,733.03	0.00
247	301296	新巨丰	1,042	10,732.60	0.00
248	301349	信德新材	222	10,451.76	0.00
249	688603	天承科技	140	10,379.60	0.00
250	301528	多浦乐	148	10,198.68	0.00
251	301329	信音电子	458	10,181.34	0.00
252	301372	科净源	231	10,069.29	0.00
253	301261	恒工精密	198	10,068.30	0.00
254	301376	致欧科技	420	10,046.40	0.00
255	688372	伟测科技	127	9,956.80	0.00
256	688716	中研股份	268	9,755.63	0.00
257	301202	朗威股份	306	9,730.80	0.00
258	301395	仁信新材	520	9,718.80	0.00
259	301500	飞南资源	455	9,504.95	0.00
260	301272	英华特	173	9,234.74	0.00
261	301176	逸豪新材	544	9,122.88	0.00
262	301290	东星医疗	330	9,104.70	0.00
263	301469	恒达新材	275	9,099.75	0.00
264	301285	鸿日达	565	9,028.70	0.00
265	301519	舜禹股份	442	8,932.82	0.00
266	301313	凡拓数创	247	8,906.82	0.00
267	301518	长华化学	385	8,858.85	0.00
268	301520	万邦医药	160	8,438.40	0.00
269	688638	誉辰智能	141	8,414.88	0.00
270	301265	华新环保	819	8,394.75	0.00
271	301316	慧博云通	359	8,343.16	0.00
272	301373	凌玮科技	277	8,213.05	0.00
273	688573	信宇人	285	8,208.00	0.00
274	301489	思泉新材	128	8,206.08	0.00
275	688651	盛邦安全	178	8,196.90	0.00
276	301517	陕西华达	185	8,082.65	0.00
277	688657	浩辰软件	101	7,901.23	0.00
278	688646	逸飞激光	219	7,899.33	0.00
279	688693	锆威特	178	7,726.98	0.00
280	301227	森鹰窗业	284	7,687.88	0.00
281	603275	众辰科技	193	7,662.10	0.00
282	301273	瑞晨环保	277	7,642.43	0.00
283	301170	锡南科技	250	7,607.50	0.00
284	301533	威马农机	225	7,461.00	0.00
285	688429	时创能源	352	7,458.88	0.00
286	301276	嘉曼服饰	303	7,387.14	0.00
287	301295	美硕科技	215	7,135.85	0.00



288	301388	欣灵电气	292	7,121.88	0.00
289	301231	荣信文化	275	6,998.75	0.00
290	300804	广康生化	226	6,974.36	0.00
291	301505	苏州规划	194	6,947.14	0.00
292	301319	唯特偶	115	6,717.15	0.00
293	688131	皓元医药	129	6,715.74	0.00
294	301300	远翔新材	211	6,673.93	0.00
295	301515	港通医疗	230	6,502.10	0.00
296	301309	万得凯	228	6,372.60	0.00
297	688450	光格科技	167	6,082.14	0.00
298	603270	金帝股份	195	5,768.10	0.00
299	603119	浙江荣泰	226	5,394.62	0.00
300	603193	润本股份	303	5,047.98	0.00
301	300769	德方纳米	60	3,661.80	0.00
302	688307	中润光学	114	3,545.40	0.00
303	688409	富创精密	44	3,445.64	0.00
304	688073	毕得医药	62	3,441.00	0.00
305	603273	天元智能	178	3,376.66	0.00
306	002459	晶澳科技	140	2,900.80	0.00
307	603100	川仪股份	100	2,772.00	0.00
308	688281	华秦科技	17	2,306.22	0.00
309	002129	TCL 中环	125	1,955.00	0.00
310	605020	永和股份	60	1,500.60	0.00
311	002895	川恒股份	64	1,216.00	0.00
312	688122	西部超导	20	1,064.60	0.00
313	600583	海油工程	100	594.00	0.00
314	688244	永信至诚	9	502.11	0.00
315	688559	海目星	3	107.10	0.00
316	688292	浩瀚深度	3	82.56	0.00

## 8.4 报告期内股票投资组合的重大变动

### 8.4.1 累计买入金额超出期初基金资产净值 2%或前 20 名的股票明细

金额单位：人民币元

序号	股票代码	股票名称	本期累计买入金额	占期初基金资产净值比例(%)
1	601318	中国平安	22,867,934.92	3.52
2	600958	东方证券	22,645,449.68	3.48
3	600919	江苏银行	21,744,621.70	3.35
4	300750	宁德时代	19,931,956.20	3.07
5	601998	中信银行	17,966,075.09	2.76
6	300059	东方财富	15,873,281.96	2.44
7	600030	中信证券	14,368,645.30	2.21
8	601688	华泰证券	13,631,239.00	2.10
9	603369	今世缘	12,645,202.00	1.95

10	600519	贵州茅台	12,594,494.00	1.94
11	300274	阳光电源	12,124,011.00	1.87
12	002487	大金重工	11,945,501.00	1.84
13	601899	紫金矿业	11,924,020.00	1.83
14	000858	五粮液	11,866,001.00	1.83
15	601628	中国人寿	11,761,504.00	1.81
16	300604	长川科技	10,491,751.00	1.61
17	601328	交通银行	10,411,954.74	1.60
18	603198	迎驾贡酒	10,141,061.84	1.56
19	300037	新宙邦	9,831,744.20	1.51
20	002142	宁波银行	9,807,669.50	1.51

#### 8.4.2 累计卖出金额超出期初基金资产净值 2%或前 20 名的股票明细

金额单位：人民币元

序号	股票代码	股票名称	本期累计卖出金额	占期初基金资产净值比例(%)
1	600702	舍得酒业	31,905,384.31	4.91
2	300059	东方财富	29,618,544.63	4.56
3	600958	东方证券	23,704,584.37	3.65
4	601601	中国太保	21,835,511.00	3.36
5	601628	中国人寿	18,167,923.00	2.80
6	002142	宁波银行	16,559,646.20	2.55
7	603606	东方电缆	13,295,201.48	2.05
8	603517	绝味食品	13,247,851.76	2.04
9	600036	招商银行	12,625,105.73	1.94
10	000935	四川双马	11,847,003.10	1.82
11	601998	中信银行	11,301,670.00	1.74
12	002966	苏州银行	11,143,227.00	1.71
13	300274	阳光电源	11,001,825.00	1.69
14	000001	平安银行	10,459,074.00	1.61
15	603198	迎驾贡酒	10,369,980.98	1.60
16	300604	长川科技	9,972,072.00	1.53
17	601456	国联证券	9,647,684.00	1.48
18	601328	交通银行	9,368,873.00	1.44
19	300037	新宙邦	8,759,605.12	1.35
20	300759	康龙化成	8,581,327.00	1.32

#### 8.4.3 买入股票的成本总额及卖出股票的收入总额

单位：人民币元

买入股票成本（成交）总额	1,027,675,466.69
卖出股票收入（成交）总额	998,309,641.55

注：8.4.1 项“买入金额”、8.4.2 项“卖出金额”及 8.4.3 项“买入股票成本”、“卖出股票收入”

均按买入或卖出成交金额（成交单价乘以成交数量）填列，不考虑相关交易费用

## 8.5 期末按债券品种分类的债券投资组合

金额单位：人民币元

序号	债券品种	公允价值	占基金资产净值比例 (%)
1	国家债券	20,390,580.82	3.30
2	央行票据	-	-
3	金融债券	-	-
	其中：政策性金融债	-	-
4	企业债券	-	-
5	企业短期融资券	-	-
6	中期票据	-	-
7	可转债（可交换债）	-	-
8	同业存单	-	-
9	其他	-	-
10	合计	20,390,580.82	3.30

## 8.6 期末按公允价值占基金资产净值比例大小排序的前五名债券投资明细

金额单位：人民币元

序号	债券代码	债券名称	数量（张）	公允价值	占基金资产净值比例 (%)
1	230001	23 附息国债 01	200,000	20,390,580.82	3.30

注：报告期末，本基金仅持有上述 1 只债券。

## 8.7 期末按公允价值占基金资产净值比例大小排序的所有资产支持证券投资明细

无。

## 8.8 报告期末按公允价值占基金资产净值比例大小排序的前五名贵金属投资明细

无。

## 8.9 期末按公允价值占基金资产净值比例大小排序的前五名权证投资明细

无。

## 8.10 本基金投资股指期货的投资政策

无。

## 8.11 报告期末本基金投资的国债期货交易情况说明

## 8.11.1 本期国债期货投资政策

无。

## 8.11.2 本期国债期货投资评价

无。

## 8.12 投资组合报告附注

### 8.12.1 基金投资的前十名证券的发行主体本期是否出现被监管部门立案调查，或在报告编制日前一年内受到公开谴责、处罚的情形

本基金投资的前十名证券的发行主体中，其中，中信证券股份有限公司、江苏常熟农村商业银行股份有限公司、江苏银行股份有限公司、华泰证券股份有限公司出现在报告编制日前一年内受到监管部门公开谴责或/及处罚的情况。

本基金对上述主体所发行证券的投资决策程序符合公司投资管理制度的相关规定。

### 8.12.2 基金投资的前十名股票是否超出基金合同规定的备选股票库

本基金投资的前十名股票中，没有超出基金合同规定的备选股票库之外的股票。

### 8.12.3 期末其他各项资产构成

单位：人民币元

序号	名称	金额
1	存出保证金	29,787.42
2	应收清算款	-
3	应收股利	-
4	应收利息	-
5	应收申购款	151,296.24
6	其他应收款	-
7	待摊费用	-
8	其他	-
9	合计	181,083.66

### 8.12.4 期末持有的处于转股期的可转换债券明细

无。

### 8.12.5 期末前十名股票中存在流通受限情况的说明

无。

### 8.12.6 投资组合报告附注的其他文字描述部分

无。

## § 9 基金份额持有人信息

### 9.1 期末基金份额持有人户数及持有人结构

份额单位：份

份额级别	持有人户数	户均持有的基金份额	持有人结构	
			机构投资者	个人投资者

	(户)		持有份额	占总份 额比例 (%)	持有份额	占总 份额 比例 (%)
嘉实研究 阿尔法股 票 A	147,923	2,685.37	173,791,732.62	43.75	223,436,795.22	56.25
嘉实研究 阿尔法股 票 C	1,496	2,075.31	2,616,591.56	84.28	488,069.51	15.72
合计	149,237	2,682.53	176,408,324.18	44.07	223,924,864.73	55.93

注：(1) 嘉实研究阿尔法股票 A: 机构投资者持有份额占总份额比例、个人投资者持有份额占总份额比例，分别为机构投资者持有嘉实研究阿尔法股票 A 份额占嘉实研究阿尔法股票 A 总份额比例、个人投资者持有嘉实研究阿尔法股票 A 份额占嘉实研究阿尔法股票 A 总份额比例；

(2) 嘉实研究阿尔法股票 C: 机构投资者持有份额占总份额比例、个人投资者持有份额占总份额比例，分别为机构投资者持有嘉实研究阿尔法股票 C 份额占嘉实研究阿尔法股票 C 总份额比例、个人投资者持有嘉实研究阿尔法股票 C 份额占嘉实研究阿尔法股票 C 总份额比例。

## 9.2 期末基金管理人的从业人员持有本基金的情况

项目	份额级别	持有份额总数 (份)	占基金总份额比例 (%)
基金管 理人所 有从业 人员持 有本基 金	嘉实研究阿尔法股票 A	4,688,573.79	1.18
	嘉实研究阿尔法股票 C	362.42	0.01
	合计	4,688,936.21	1.17

## 9.3 期末基金管理人的从业人员持有本开放式基金份额总量区间情况

项目	份额级别	持有基金份额总量的数量区间 (万份)
本公司高级管理人员、 基金投资和部门 负责人持有本开放式 基金	嘉实研究阿尔法股票 A	>100
	嘉实研究阿尔法股票 C	0
	合计	>100
本基金基金经理持有 本开放式基金	嘉实研究阿尔法股票 A	0
	嘉实研究阿尔法股票 C	0
	合计	0

#### 9.4 期末兼任私募资产管理计划投资经理的基金经理本人及其直系亲属持有本人管理的产品情况

基金经理姓名	产品类型	持有本人管理的产品份额总量的数量区间(万份)
肖觅	公募基金	>100
	私募资产管理计划	0
	合计	>100

### § 10 开放式基金份额变动

单位：份

项目	嘉实研究阿尔法股票 A	嘉实研究阿尔法股票 C
基金合同生效日 (2013年5月28日) 基金份额总额	365,790,517.47	-
本报告期期初基金份额总额	374,488,756.51	-
本报告期基金总申购份额	114,735,208.18	4,330,330.12
减：本报告期基金总赎回份额	91,995,436.85	1,225,669.05
本报告期基金拆分变动份额	-	-
本报告期期末基金份额总额	397,228,527.84	3,104,661.07

注：报告期期间基金总申购份额含转换入份额，总赎回份额含转换出份额。

### § 11 重大事件揭示

#### 11.1 基金份额持有人大会决议

报告期内未召开基金份额持有人大会。

#### 11.2 基金管理人、基金托管人的专门基金托管部门的重大人事变动

##### (1) 基金管理人的重大人事变动情况

2023年4月29日，本基金管理人发布《嘉实基金管理有限公司高级管理人员变更公告》，张峰先生任公司副总经理。

2023年4月29日，本基金管理人发布《嘉实基金管理有限公司高级管理人员变更公告》，程剑先生任公司副总经理。

2023年4月29日，本基金管理人发布《嘉实基金管理有限公司高级管理人员变更公告》，

李明先生任公司财务总监。

2023 年 6 月 20 日，本基金管理人发布《嘉实基金管理有限公司高级管理人员变更公告》，姚志鹏先生任公司副总经理。

#### (2) 基金托管人的专门基金托管部门的重大人事变动情况

本报告期内，基金托管人的专门基金托管部门无重大人事变动。

### 11.3 涉及基金管理人、基金财产、基金托管业务的诉讼

报告期内无涉及本基金管理人、基金财产、基金托管业务的诉讼事项。

### 11.4 基金投资策略的改变

报告期内本基金投资策略未发生改变。

### 11.5 为基金进行审计的会计师事务所情况

报告期内本基金未改聘为其审计的会计师事务所。报告年度应支付普华永道中天会计师事务所(特殊普通合伙)的审计费 59,000.00 元，该审计机构已连续 11 年为本基金提供审计服务。

### 11.6 管理人、托管人及其高级管理人员受稽查或处罚等情况

#### 11.6.1 管理人及其高级管理人员受稽查或处罚等情况

本报告期，基金管理人及其高级管理人员无受稽查或处罚等情况。

#### 11.6.2 托管人及其高级管理人员受稽查或处罚等情况

本基金托管人及其高级管理人员在开展基金托管业务过程中无受稽查或处罚等情况。

### 11.7 基金租用证券公司交易单元的有关情况

#### 11.7.1 基金租用证券公司交易单元进行股票投资及佣金支付情况

金额单位：人民币元

券商名称	交易单元数量	股票交易		应支付该券商的佣金		备注
		成交金额	占当期股票成交总额的比例 (%)	佣金	占当期佣金总量的比例 (%)	
华泰证券股份有限公司	1	525,076,056.82	26.20	367,553.26	27.72	-
东方财富证券股份有限公司	2	521,540,366.66	26.02	329,241.17	24.83	-
国元证券股份有限公司	1	239,838,526.46	11.97	167,888.55	12.66	-
中信证券	4	167,390,657.	8.35	105,673.99	7.97	-

股份有限 公司		02				
长江证券 股份有限 公司	2	166,561,967. 44	8.31	105,152.42	7.93	-
开源证券 股份有限 公司	2	155,043,847. 20	7.74	98,787.25	7.45	-
申万宏源 证券有限 公司	2	107,875,594. 04	5.38	75,512.78	5.69	-
方正证券 股份有限 公司	2	89,988,913.5 4	4.49	56,810.46	4.28	-
国盛证券 有限责任 公司	1	30,888,022.9 5	1.54	19,499.37	1.47	-
长城证券 股份有限 公司	1	-	-	-	-	-
光大证券 股份有限 公司	1	-	-	-	-	-
广发证券 股份有限 公司	2	-	-	-	-	-
国金证券 股份有限 公司	1	-	-	-	-	-
国泰君安 证券股份 有限公司	2	-	-	-	-	-
国投证券 股份有限 公司	1	-	-	-	-	-
国信证券 股份有限 公司	1	-	-	-	-	-
海通证券 股份有限 公司	2	-	-	-	-	-
上海证券 有限责任 公司	2	-	-	-	-	-



世纪证券 有限责任 公司	1	-	-	-	-	-
中国银河 证券股份 有限公司	2	-	-	-	-	-
中信建投 证券股份 有限公司	1	-	-	-	-	-
中银国际 证券股份 有限公司	1	-	-	-	-	-

注：1. 本表“佣金”指本基金通过单一券商的交易单元进行股票、权证等交易而合计支付该等券商的佣金合计。

## 2. 交易单元的选择标准和程序

- (1) 经营行为规范；
- (2) 财务状况良好；
- (3) 研究能力较强；

基金管理人根据以上标准进行考察后确定租用券商的交易单元。基金管理人与被选择的券商签订协议，并通知基金托管人。

3. 安信证券股份有限公司更名为国投证券股份有限公司。

4. 报告期内，本基金退租以下交易单元：华泰证券股份有限公司退租交易单元 2 个。

## 11.7.2 基金租用证券公司交易单元进行其他证券投资的情况

金额单位：人民币元

券商名称	债券交易		债券回购交易		权证交易	
	成交金额	占当期债券成交总额的比例(%)	成交金额	占当期债券回购成交总额的比例(%)	成交金额	占当期权证成交总额的比例(%)
华泰证券股份有限公司	-	-	-	-	-	-
东方财富证券股份有限公司	-	-	-	-	-	-
国元证券股份	-	-	-	-	-	-

有限公司						
中信证券股份有限公司	-	-	-	-	-	-
长江证券股份有限公司	-	-	-	-	-	-
开源证券股份有限公司	-	-	-	-	-	-
申万宏源证券有限公司	-	-	-	-	-	-
方正证券股份有限公司	-	-	-	-	-	-
国盛证券有限责任公司	-	-	-	-	-	-
长城证券股份有限公司	-	-	-	-	-	-
光大证券股份有限公司	-	-	-	-	-	-
广发证券股份有限公司	-	-	-	-	-	-
国金证券股份有限公司	-	-	-	-	-	-
国泰君安证券股份有	-	-	-	-	-	-

限公司						
国投证 券股份 有限公 司	-	-	-	-	-	-
国信证 券股份 有限公 司	-	-	-	-	-	-
海通证 券股份 有限公 司	-	-	-	-	-	-
上海证 券有限 责任公 司	-	-	-	-	-	-
世纪证 券有限 责任公 司	-	-	-	-	-	-
中国银 河证券 股份有 限公司	-	-	-	-	-	-
中信建 投证券 股份有 限公司	-	-	-	-	-	-
中银国 际证券 股份有 限公司	-	-	-	-	-	-

### 11.8 其他重大事件

序号	公告事项	法定披露方式	法定披露日期
1	嘉实基金管理有限公司关于防范不法分子诈骗活动的提示性公告	上海证券报、基金管理人网站及中国证监会基金电子披露网站	2023年3月21日
2	嘉实基金管理有限公司高级管理人员变更公告	上海证券报、基金管理人网站及中国证监会基金电子披露网站	2023年4月29日
3	嘉实基金管理有限公司关于修订旗下部分基金托管协议的公告	上海证券报、基金管理人网站及中国证监会基金电子披露网站	2023年6月14日

4	嘉实基金管理有限公司高级管理人员变更公告	上海证券报、基金管理人网站及中国证监会基金电子披露网站	2023 年 6 月 20 日
5	嘉实基金管理有限公司关于调低旗下部分基金费率并修订基金合同的公告	上海证券报、基金管理人网站及中国证监会基金电子披露网站	2023 年 7 月 8 日
6	关于嘉实研究阿尔法股票型证券投资基金增加 C 类基金份额并修改基金合同、托管协议部分条款的公告	上海证券报、基金管理人网站及中国证监会基金电子披露网站	2023 年 8 月 31 日

## § 12 备查文件目录

### 12.1 备查文件目录

- (1) 中国证监会核准嘉实研究阿尔法股票型证券投资基金募集的文件；
- (2) 《嘉实研究阿尔法股票型证券投资基金基金合同》；
- (3) 《嘉实研究阿尔法股票型证券投资基金招募说明书》；
- (4) 《嘉实研究阿尔法股票型证券投资基金托管协议》；
- (5) 基金管理人业务资格批件、营业执照；
- (6) 报告期内嘉实研究阿尔法股票型证券投资基金公告的各项原稿。

### 12.2 存放地点

北京市朝阳区建国门外大街 21 号北京国际俱乐部 C 座写字楼 12A 层嘉实基金管理有限公司

### 12.3 查阅方式

(1) 书面查询：查阅时间为每工作日 8:30-11:30, 13:00-17:30。投资者可免费查阅，也可按工本费购买复印件。

(2) 网站查询：基金管理人网址：<http://www.jsfund.cn>

投资者对本报告如有疑问，可咨询本基金管理人嘉实基金管理有限公司，咨询电话 400-600-8800，或发 E-mail:service@jsfund.cn。

嘉实基金管理有限公司

2024 年 3 月 28 日