

建信 MSCI 中国 A 股指数增强型证券投资基金

2023 年年度报告

2023 年 12 月 31 日

基金管理人：建信基金管理有限责任公司

基金托管人：上海浦东发展银行股份有限公司

送出日期：2024 年 3 月 28 日

§ 1 重要提示及目录

1.1 重要提示

基金管理人的董事会、董事保证本报告所载资料不存在虚假记载、误导性陈述或重大遗漏，并对其内容的真实性、准确性和完整性承担个别及连带的法律责任。本年度报告已经三分之二以上独立董事签字同意，并由董事长签发。

基金托管人上海浦东发展银行股份有限公司根据本基金合同规定，于 2024 年 3 月 26 日复核了本报告中的财务指标、净值表现、利润分配情况、财务会计报告、投资组合报告等内容，保证复核内容不存在虚假记载、误导性陈述或者重大遗漏。

基金管理人承诺以诚实信用、勤勉尽责的原则管理和运用基金资产，但不保证基金一定盈利。

基金的过往业绩并不代表其未来表现。投资有风险，投资者在作出投资决策前应仔细阅读本基金的招募说明书及其更新。

本报告中的财务资料经审计，安永华明会计师事务所（特殊普通合伙）为本基金出具了标准无保留意见的审计报告，请投资者注意阅读。

本报告期自 2023 年 1 月 1 日起至 12 月 31 日止。

1.2 目录

§ 1 重要提示及目录	2
1.1 重要提示	2
1.2 目录	3
§ 2 基金简介	5
2.1 基金基本情况	5
2.2 基金产品说明	5
2.3 基金管理人和基金托管人	5
2.4 信息披露方式	6
2.5 其他相关资料	6
§ 3 主要财务指标、基金净值表现及利润分配情况	6
3.1 主要会计数据和财务指标	6
3.2 基金净值表现	7
3.3 其他指标	10
3.4 过去三年基金的利润分配情况	10
§ 4 管理人报告	11
4.1 基金管理人及基金经理情况	11
4.2 管理人对报告期内本基金运作合规守信情况的说明	13
4.3 管理人对报告期内公平交易情况的专项说明	13
4.4 管理人对报告期内基金的投资策略和业绩表现的说明	14
4.5 管理人对宏观经济、证券市场及行业走势的简要展望	14
4.6 管理人内部有关本基金的监察稽核工作情况	15
4.7 管理人对报告期内基金估值程序等事项的说明	16
4.8 管理人对报告期内基金利润分配情况的说明	16
4.9 报告期内管理人对本基金持有人数或基金资产净值预警情形的说明	17
§ 5 托管人报告	17
5.1 报告期内本基金托管人合规守信情况声明	17
5.2 托管人对报告期内本基金投资运作合规守信、净值计算、利润分配等情况的说明	17
5.3 托管人对本年度报告中财务信息等内容真实、准确和完整发表意见	17
§ 6 审计报告	17
6.1 审计报告基本信息	17
6.2 审计报告的基本内容	17
§ 7 年度财务报表	19
7.1 资产负债表	19
7.2 利润表	21
7.3 净资产变动表	22
7.4 报表附注	24

§ 8 投资组合报告	60
8.1 期末基金资产组合情况	60
8.2 报告期末按行业分类的股票投资组合	61
8.3 期末按公允价值占基金资产净值比例大小排序的所有股票投资明细	62
8.4 报告期内股票投资组合的重大变动	68
8.5 期末按债券品种分类的债券投资组合	72
8.6 期末按公允价值占基金资产净值比例大小排序的前五名债券投资明细	72
8.7 期末按公允价值占基金资产净值比例大小排序的所有资产支持证券投资明细	72
8.8 报告期末按公允价值占基金资产净值比例大小排序的前五名贵金属投资明细	72
8.9 期末按公允价值占基金资产净值比例大小排序的前五名权证投资明细	72
8.10 本基金投资股指期货的投资政策	72
8.11 报告期末本基金投资的国债期货交易情况说明	72
8.12 投资组合报告附注	72
§ 9 基金份额持有人信息	73
9.1 期末基金份额持有人户数及持有人结构	73
9.2 期末基金管理人的从业人员持有本基金的情况	73
9.3 期末基金管理人的从业人员持有本开放式基金份额总量区间情况	74
9.4 期末兼任私募资产管理计划投资经理的基金经理本人及其直系亲属持有本人管理的产品情况	74
§ 10 开放式基金份额变动	74
§ 11 重大事件揭示	75
11.1 基金份额持有人大会决议	75
11.2 基金管理人、基金托管人的专门基金托管部门的重大人事变动	75
11.3 涉及基金管理人、基金财产、基金托管业务的诉讼	75
11.4 基金投资策略的改变	75
11.5 为基金进行审计的会计师事务所情况	75
11.6 管理人、托管人及其高级管理人员受稽查或处罚等情况	75
11.7 基金租用证券公司交易单元的有关情况	76
11.8 其他重大事件	77
§ 12 影响投资者决策的其他重要信息	78
12.1 报告期内单一投资者持有基金份额比例达到或超过 20%的情况	78
12.2 影响投资者决策的其他重要信息	79
§ 13 备查文件目录	79
13.1 备查文件目录	79
13.2 存放地点	79
13.3 查阅方式	79

§ 2 基金简介

2.1 基金基本情况

基金名称	建信 MSCI 中国 A 股指数增强型证券投资基金	
基金简称	建信 MSCI 中国 A 股指数增强	
基金主代码	007806	
基金运作方式	契约型开放式	
基金合同生效日	2019 年 11 月 13 日	
基金管理人	建信基金管理有限责任公司	
基金托管人	上海浦东发展银行股份有限公司	
报告期末基金份额总额	245,626,179.11 份	
基金合同存续期	不定期	
下属分级基金的基金简称	建信 MSCI 中国 A 股指数增强 A	建信 MSCI 中国 A 股指数增强 C
下属分级基金的交易代码	007806	007807
报告期末下属分级基金的份额总额	77,991,360.51 份	167,634,818.60 份

2.2 基金产品说明

投资目标	本基金为股票型指数增强基金，在对标的指数进行有效跟踪的被动投资基础上，结合增强型的主动投资，力争获取高于标的指数的投资收益。
投资策略	本基金采用指数增强型投资策略，以 MSCI 中国 A 股指数（人民币）作为基金投资组合的标的指数，结合深入的宏观面、基本面研究及数量化投资技术，在指数化投资基础上优化调整投资组合，力争控制本基金净值增长率与业绩比较基准之间的日均跟踪偏离度的绝对值不超过 0.5%，年跟踪误差不超过 7.75%，以实现高于标的指数的投资收益和基金资产的长期增值。如因指数编制规则调整或其他因素导致跟踪偏离度和跟踪误差超过上述范围，基金管理人将采取合理措施避免跟踪偏离度、跟踪误差进一步扩大。
业绩比较基准	MSCI 中国 A 股指数（人民币）收益率×95%+银行活期存款税后利率×5%
风险收益特征	本基金为股票指数增强型基金，跟踪 MSCI 中国 A 股指数（人民币），其预期风险与预期收益高于债券型基金、混合型基金、货币市场基金，其风险收益特征与标的指数所表征的市场组合的风险收益特征相似。

2.3 基金管理人和基金托管人

项目	基金管理人	基金托管人
名称	建信基金管理有限责任公司	上海浦东发展银行股份有限公司
信息披露 姓名	吴曙明	朱萍

负责人	联系电话	010-66228888	021-31888888
	电子邮箱	xinxipilu@ccbfund.cn	zhup02@spdb.com.cn
客户服务电话		400-81-95533; 010-66228000	95528
传真		010-66228001	021-63602540
注册地址		北京市西城区金融大街 7 号英蓝国际金融中心 16 层	上海市中山东一路 12 号
办公地址		北京市西城区金融大街 7 号英蓝国际金融中心 16 层	上海市博成路 1388 号浦银中心 A 栋
邮政编码		100033	200126
法定代表人		生柳荣	张为忠

2.4 信息披露方式

本基金选定的信息披露报纸名称	《上海证券报》
登载基金年度报告正文的管理人互联网网址	http://www.ccbfund.cn
基金年度报告备置地点	基金管理人和基金托管人的住所

2.5 其他相关资料

项目	名称	办公地址
会计师事务所	安永华明会计师事务所（特殊普通合伙）	北京市东城区东长安街 1 号东方广场安永大楼 17 层 01-12 室
注册登记机构	建信基金管理有限责任公司	北京市西城区金融大街 7 号英蓝国际金融中心 16 层

§ 3 主要财务指标、基金净值表现及利润分配情况

3.1 主要会计数据和财务指标

金额单位：人民币元

3.1.1 期间数据和指标	2023 年		2022 年		2021 年	
	建信 MSCI 中国 A 股指 数增强 A	建信 MSCI 中国 A 股指 数增强 C	建信 MSCI 中国 A 股指 数增强 A	建信 MSCI 中国 A 股指 数增强 C	建信 MSCI 中国 A 股指 数增强 A	建信 MSCI 中国 A 股指 数增强 C
本期已实现收益	-6,498,820.81	-6,560,867.95	-14,487,447.83	-27,873,094.16	7,879,672.73	21,967,301.44
本期利润	-7,827,331.06	-9,164,170.48	-15,098,727.13	-36,367,409.43	5,411,182.04	12,660,505.41
加权平均基金份额本期利润	-0.1247	-0.1194	-0.2472	-0.3570	0.1890	0.1312
本期加权平均净值利润率	-9.95%	-9.66%	-17.97%	-26.02%	11.95%	8.31%
本期基金份额净值增长	-9.00%	-9.35%	-17.34%	-17.68%	13.16%	12.72%

率						
3.1.2 期末数据和指标	2023 年末		2022 年末		2021 年末	
期末可供分配利润	2,868,586.38	5,030,000.23	17,316,845.54	23,204,892.24	28,155,350.50	75,889,527.68
期末可供分配基金份额利润	0.0368	0.0300	0.2780	0.2620	0.5582	0.5451
期末基金资产净值	80,859,946.89	172,664,818.83	79,618,618.68	111,765,019.05	80,393,279.28	220,081,131.15
期末基金份额净值	1.0368	1.0300	1.2780	1.2620	1.5938	1.5809
3.1.3 累计期末指标	2023 年末		2022 年末		2021 年末	
基金份额累计净值增长率	27.85%	25.77%	40.50%	38.75%	69.96%	68.55%

注：1、本期已实现收益指基金本期利息收入、投资收益、其他收入（不含公允价值变动收益）扣除相关费用和信用减值损失后的余额，本期利润为本期已实现收益加上本期公允价值变动收益。

2、期末可供分配利润的计算方法：如果期末未分配利润的未实现部分为正数，则期末可供分配利润的金额为期末未分配利润的已实现部分；如果期末未分配利润的未实现部分为负数，则期末可供分配利润的金额为期末未分配利润（已实现部分相抵未实现部分）。

3、所述基金业绩指标不包括持有人认购或交易基金的各项费用，计入费用后实际收益水平要低于所列数字。

3.2 基金净值表现

3.2.1 基金份额净值增长率及其与同期业绩比较基准收益率的比较

建信 MSCI 中国 A 股指数增强 A

阶段	份额净值增长率①	份额净值增长率标准差②	业绩比较基准收益率③	业绩比较基准收益率标准差④	①-③	②-④
过去三个月	-5.90%	0.79%	-6.10%	0.74%	0.20%	0.05%
过去六个月	-7.93%	0.85%	-9.88%	0.79%	1.95%	0.06%
过去一年	-9.00%	0.82%	-12.18%	0.77%	3.18%	0.05%
过去三年	-14.87%	1.10%	-29.86%	1.04%	14.99%	0.06%
自基金合同生效	27.85%	1.17%	-4.13%	1.12%	31.98%	0.05%

起至今						
建信 MSCI 中国 A 股指数增强 C						
阶段	份额净值 增长率①	份额净值增 长率标准差 ②	业绩比较 基准收益 率③	业绩比较基 准收益率标 准差④	①-③	②-④
过去三个月	-5.99%	0.79%	-6.10%	0.74%	0.11%	0.05%
过去六个月	-8.12%	0.86%	-9.88%	0.79%	1.76%	0.07%
过去一年	-9.35%	0.82%	-12.18%	0.77%	2.83%	0.05%
过去三年	-15.89%	1.10%	-29.86%	1.04%	13.97%	0.06%
自基金合同生效 起至今	25.77%	1.17%	-4.13%	1.12%	29.90%	0.05%

3.2.2 自基金合同生效以来基金份额累计净值增长率变动及其与同期业绩比较基准收益率变动的比较

建信MSCI中国A股指数增强A累计净值增长率与同期业绩比较基准收益率的历史走势对比图

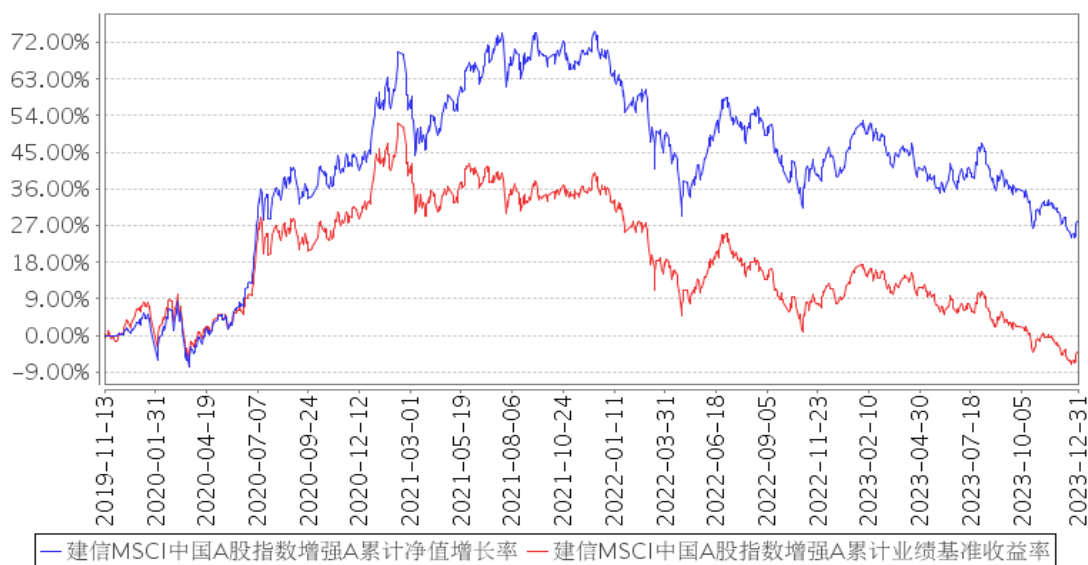

建信MSCI中国A股指数增强C累计净值增长率与同期业绩比较基准收益率的历史走势对比图

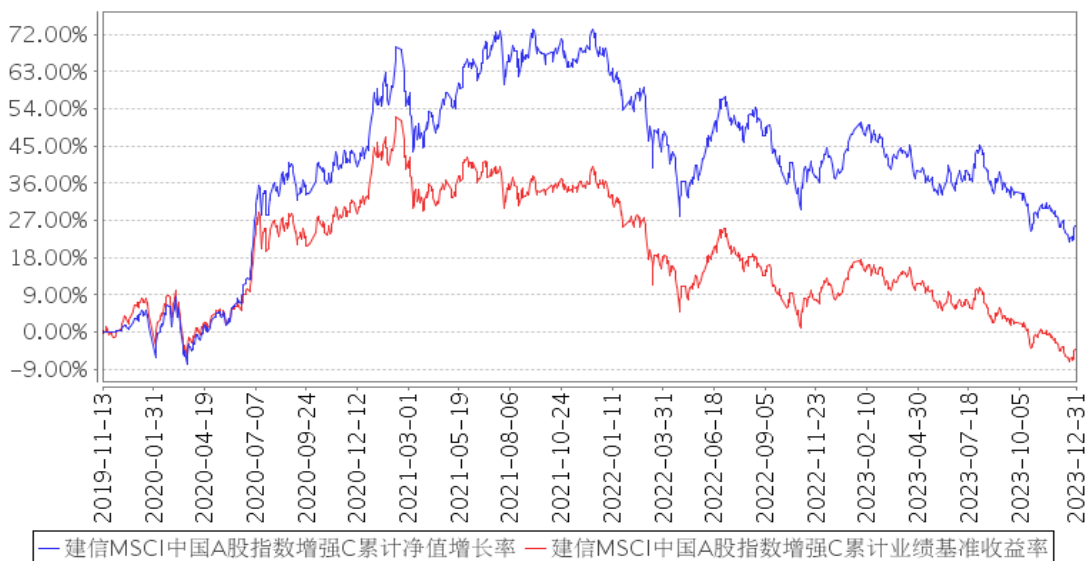

注：本报告期，本基金投资组合比例符合基金合同要求。

3.2.3 自基金合同生效以来基金每年净值增长率及其与同期业绩比较基准收益率的比较

建信MSCI中国A股指数增强A基金每年净值增长率与同期业绩比较基准收益率的对比图

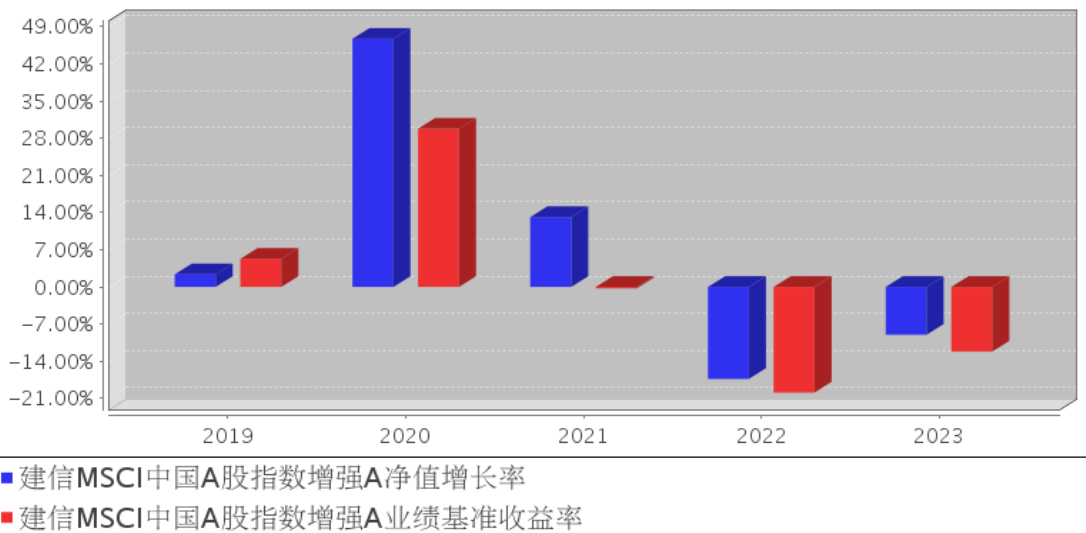

建信 MSCI 中国 A 股指数增强 C 基金每年净值增长率与同期业绩比较基准收益率的对比图

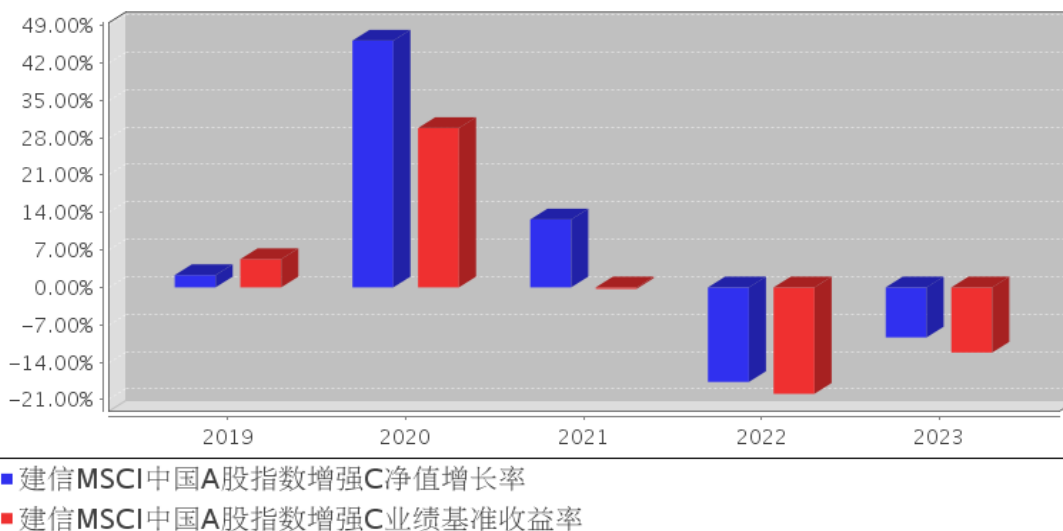

3.3 其他指标

无。

3.4 过去三年基金的利润分配情况

单位：人民币元

建信 MSCI 中国 A 股指数增强 A

年度	每 10 份基金份额分红数	现金形式发放总额	再投资形式发放总额	年度利润分配合计	备注
2023 年	1.2400	5,827,595.64	3,478,169.26	9,305,764.90	-
2022 年	0.4000	975,717.79	1,451,355.05	2,427,072.84	-
2021 年	0.6300	1,121,143.64	317,992.55	1,439,136.19	-
合计	2.2700	7,924,457.07	5,247,516.86	13,171,973.93	-

建信 MSCI 中国 A 股指数增强 C

年度	每 10 份基金份额分红数	现金形式发放总额	再投资形式发放总额	年度利润分配合计	备注
2023 年	1.1200	13,944,538.66	2,158,748.69	16,103,287.35	-
2022 年	0.4000	2,774,641.17	977,908.08	3,752,549.25	-
2021 年	0.6200	6,356,192.31	1,605,335.56	7,961,527.87	-
合计	2.1400	23,075,372.14	4,741,992.33	27,817,364.47	-

§ 4 管理人报告

4.1 基金管理人及基金经理情况

4.1.1 基金管理人及其管理基金的经验

经中国证监会证监基金字[2005]158 号文批准，建信基金管理有限责任公司成立于 2005 年 9 月 19 日，由中国建设银行股份有限公司、信安金融服务公司、中国华电集团资本控股有限公司合资设立，注册资本 2 亿元。

公司拥有公开募集证券投资基金、私募资产管理计划、QDII、保险资金受托等业务资格，总部设在北京，下设北京、上海、广州、成都、深圳五家分公司，并分别在上海和香港设立了子公司——建信资本管理有限责任公司、建信资产管理（香港）有限公司。自成立以来，公司秉持“创新、诚信、专业、稳健、共赢”的核心价值观，恪守“持有人利益重于泰山”的原则，以“善建财富 相伴成长”为崇高使命，坚持规范运作，致力成为“可信赖的财富管理专家，资产管理行业的领跑者”。

公司以持续优秀的管理能力、完善周到的服务，为超过 7000 万境内外个人和机构投资者提供资产管理解决方案。截至 2023 年 12 月 31 日，公司管理运作 163 只公开募集证券投资基金以及多个私募资产管理计划，资产管理规模 1.03 余万亿元。

4.1.2 基金经理（或基金经理小组）及基金经理助理简介

姓名	职务	任本基金的基金经理（助理）期限		证券从业年限	说明
		任职日期	离任日期		
叶乐天	数量投资部副总经理，本基金的基金经理	2019 年 11 月 13 日	-	15	叶乐天先生，数量投资部副总经理，博士。曾任中国国际金融有限公司市场风险管理分析员、量化分析经理。2011 年 9 月加入建信基金管理有限责任公司，历任基金经理助理、基金经理、金融工程及指数投资部总经理助理、副总经理。2012 年 3 月 21 日至 2016 年 7 月 20 日任上证社会责任交易型开放式指数证券投资基金及其联接基金的基金经理；2013 年 3 月 28 日起任建信央视财经 50 指数分级发起式证券投资基金的基金经理，该基金自 2021 年 1 月 1 日起转型为建信央视财经 50 指数证券投资基金（LOF），叶乐天继续担任该基金的基金经理；2014 年 1 月 27 日起任建信中证 500 指数增强型证券投资基金的基金经理；2015 年 8 月 26 日起任建信精工制造指数增强型证券投资基金的基金经理；

					2016 年 8 月 9 日起任建信多因子量化股票型证券投资基金的基金经理；2017 年 4 月 18 日至 2023 年 11 月 17 日任建信民丰回报定期开放混合型证券投资基金的基金经理；2017 年 5 月 22 日起任建信鑫荣回报灵活配置混合型证券投资基金的基金经理；2018 年 1 月 10 日至 2022 年 8 月 9 日任建信鑫利回报灵活配置混合型证券投资基金的基金经理；2018 年 8 月 24 日至 2022 年 11 月 17 日任建信量化优享定期开放灵活配置混合型证券投资基金的基金经理；2018 年 11 月 22 日起任建信中证 1000 指数增强型发起式证券投资基金的基金经理；2019 年 11 月 13 日起任建信 MSCI 中国 A 股指数增强型证券投资基金的基金经理；2021 年 9 月 15 日起任建信灵活配置混合型证券投资基金基金经理；2022 年 12 月 23 日起任建信中证 500 指数量化增强型发起式证券投资基金的基金经理。
赵云煜	数量投资部总经理助理，本基金的基金经理	2019 年 11 月 13 日	-	11	赵云煜先生，数量投资部总经理助理，硕士。曾任太平资产管理有限公司风险管理分析师。2014 年 7 月加入建信基金，历任金融工程及指数投资部研究员、基金经理助理、基金经理、总经理助理等职务。2016 年 6 月 22 日至 2018 年 11 月 7 日任专户投资经理。2018 年 11 月 16 日至 2022 年 11 月 17 日任建信量化优享定期开放灵活配置混合型证券投资基金的基金经理；2018 年 11 月 22 日起任建信中证 1000 指数增强型发起式证券投资基金的基金经理；2019 年 9 月 11 日起任建信中证红利潜力指数证券投资基金的基金经理；2019 年 11 月 13 日起任建信 MSCI 中国 A 股指数增强型证券投资基金的基金经理。

注：①上述任职日期、离任日期根据本基金管理人对外披露的任免日期填写。

②证券从业的含义遵从行业协会《证券业从业人员资格管理办法》的相关规定。

4.1.3 期末兼任私募资产管理计划投资经理的基金经理同时管理的产品情况

姓名	产品类型	产品数量（只）	资产净值（元）	任职时间
赵云煜	公募基金	3	1,888,869,606.06	2018 年 11 月 16 日
	私募资产管理计划	5	308,979,422.90	2016 年 6 月 22 日

	其他组合	-	-	-
	合计	8	2,197,849,028.96	-

4.1.4 基金经理薪酬机制

兼任基金经理所管理的私募资产管理计划浮动管理费或产品业绩不直接与兼任基金经理薪酬激励挂钩，公司会根据实际情况对兼任基金经理的公募产品及所管理的私募资产管理计划进行考核，并依据考核结果对薪酬激励进行评定和调整。

4.2 管理人对报告期内本基金运作合规守信情况的说明

本报告期内，本基金管理人严格遵守《中华人民共和国证券投资基金法》、《公开募集证券投资基金销售机构监督管理办法》、《公开募集证券投资基金运作管理办法》、《公开募集证券投资基金信息披露管理办法》、基金合同和其他法律法规、部门规章，依照诚实信用、勤勉尽责、安全高效的原则管理和运用基金资产，在认真控制投资风险的基础上，为基金持有人谋求最大利益，没有发生违反法律法规的行为。

4.3 管理人对报告期内公平交易情况的专项说明

4.3.1 公平交易制度和控制方法

为了公平对待投资人，保护投资人利益，避免出现不正当关联交易、利益输送等违法违规行为，公司根据《证券投资基金法》、《证券投资基金管理公司内部控制指导意见》、《证券投资基金公司公平交易制度指导意见》等法律法规和公司内部制度，制定和修订了《公平交易管理办法》、《异常交易管理办法》、《公司防范内幕交易管理办法》、《利益冲突管理办法》等风险管控制度。公司使用的交易系统中设置了公平交易模块，一旦出现不同基金同时买卖同一证券时，系统自动切换至公平交易模块进行操作，确保在投资管理活动中公平对待不同投资组合，严禁直接或通过第三方的交易安排在不同投资组合之间进行利益输送。

4.3.2 公平交易制度的执行情况

本基金管理人一贯公平对待旗下管理的所有基金和组合，制定并严格遵守相应的制度和流程，通过系统和人工等方式在各环节严格控制交易公平执行。报告期内，本公司严格执行了《证券投资基金管理公司公平交易制度指导意见》和《建信基金管理有限责任公司公平交易制度》的规定。

4.3.2.1 增加执行的基金经理公平交易制度执行情况及公平交易管理情况

该基金经理在兼任私募资产管理计划投资经理并管理多个组合期间，严格遵守相应的制度和流程。公司通过系统和人工等方式在各个环节严格控制公平交易执行，严格执行了《证券投资基金管理公司公平交易制度指导意见》和《建信基金管理有限责任公司公平交易制度》的规定，不

存在兼任行为潜在利益冲突而未执行公平交易的情况。

4.3.3 异常交易行为的专项说明

本报告期内未出现所有投资组合参与的交易所公开竞价同日反向交易成交较少的单边交易量超过该证券当日成交量的 5% 的情况。本报告期，未发现本基金存在异常交易行为。

4.4 管理人对报告期内基金的投资策略和业绩表现的说明

4.4.1 报告期内基金投资策略和运作分析

报告期间，产品基准指数 MSCI 中国 A 股指数 1 月上行为主，而后全年基本震荡下行，最终收跌。本基金稳健开展投资运作，并成功跑赢了基准。

本基金为指数增强基金，主要目标是在跟踪基准指数的基础上，力争超越指数本身的收益。本基金主要采用量化多因子模型进行选股和组合管理。具体来说，投资方面，产品主要通过多因子 Alpha 模型进行股票的筛选；风险方面，产品主要采用多因子风险模型对组合的风险暴露进行管理，核心是保持股票整体的风格、行业配置与基准指数接近，以此控制了基金的跟踪误差。此外，本基金也积极参与新股申购力争进一步增厚产品收益。

4.4.2 报告期内基金的业绩表现

本报告期本基金 A 净值增长率-9.00%，波动率 0.82%，业绩比较基准收益率-12.18%，波动率 0.77%。本报告期本基金 C 净值增长率-9.35%，波动率 0.82%，业绩比较基准收益率-12.18%，波动率 0.77%。

4.5 管理人对宏观经济、证券市场及行业走势的简要展望

2023 年，国内经济总体处于修复过程中。除了年初的市场躁动，A 股整体呈现弱势震荡偏下行，穿插以部分概念或主题为主的阶段式的行情。在政策和经济数据陆续出台的阶段中，投资者对市场的预期也发生了相应的改变。在这样的市场环境中，从风格层面观察，全年小微盘指数明显跑赢大盘，且价值类股票整体好于成长类；行业层面，TMT 相关的传媒、通信等受益于相关主题行业的驱动表现突出，部分周期类行业如煤炭、石油石化也因为中特估和高股息概念实现明显涨幅，部分消费类行业和地产整体跑输市场。

展望 2024 年，我们认为中国的经济仍将延续持续修复的主线。毫无疑问，政策端仍会是最需要关注的，尤其是各类会议对于经济的预期，政策发力的手段以及强度等。流动性方面，社融预计将维持增速稳定；全年或将通过降息对流动性情况进行改善，但需关注资本市场的流动性对价格的影响。对于股票市场，基于当前整体的基本面和流动性情况，预计仍将以结构性的行情为主。本基金将持续关注宏观经济和公司基本面的变化，继续提升量化模型的效果，精选个券，谨慎管理组合与基准的偏离，力争为投资者提供稳健超越业绩基准的回报。

4.6 管理人内部有关本基金的监察稽核工作情况

2023 年，本基金管理人的内部监察稽核工作以保障基金合规运作和基金份额持有人合法权益为出发点，坚持独立、客观、公正的原则，在督察长的指导下，公司风险与合规管理部牵头组织继续完善了风险管控制度和业务流程。报告期内，公司实施了不同形式的检查，对发现的潜在合规风险，及时与有关业务部门沟通并向管理层报告，采取相应措施防范风险。依照有关规定，定期向公司董事会、总裁和监管部门报送监察稽核报告，并根据不定期检查结果，形成专项审计报告，促进了内控体系的不断完善和薄弱环节的持续改进。

在本报告期，本基金管理人在自身经营和基金合法合规运作及内部风险控制中采取了以下措施：

1、根据法律法规以及监管部门的最新规定和公司业务的发展情况，在对公司各业务线管理制度和业务流程重新进行梳理后，制定和完善了一系列管理制度和业务操作流程，使公司基金投资管理运作有章可循。

2、将公司监察稽核工作重心放在事前审查上，把事前审查作为内部风险控制的最主要安全阀门。报告期内，在公司自身经营和受托资产管理过程中，为化解和控制合规风险，事前制定了明确的合规风险控制指标，并相应地将其嵌入系统，实现系统自动管控，减少人工干预环节；对潜在合规风险事项，加强事前审查，以便有效预防和控制公司运营中的潜在合规性风险。

3、要求业务部门进行风险自查工作，以将自查和稽查有效结合。监察稽核工作是在业务部门自身风险控制的基础上所进行的再监督，业务部门作为合规性风险防范的第一道防线，需经常开展合规性风险的自查工作。在准备定期监察稽核报告之前，皆要求业务部门进行风险自查，由内控合规部门对业务部门的自查结果进行事先告知或不告知的现场抽查，以检查落实相关法律法规的遵守以及公司有关管理制度、业务操作流程的执行情况。

4、把事中、事后检查视为监察稽核工作的重要组成部分。根据公司年度监察稽核工作计划，实施了涵盖公司各业务线的稽核检查项目，重点检查了投资、销售、运营等关键业务环节，尤其加强了对容易触发违法违规事件的防控检查，对检查中发现的问题均及时要求相关部门予以整改，并对整改情况进行跟踪检查，促进了公司各项业务的持续健康发展。

5、大力推动监控系统的建设，充分发挥了系统自动监控的作用，尽量减少人工干预可能诱发的合规风险，提高了内控监督检查的效率。

6、通过对新业务、新产品风险识别、评价和预防的培训以及基金行业重大事件的通报，加强了风险管理的宣传，强化了员工的遵规守法意识。

7、在公司内控管理方面，注重借鉴外部审计机构的专业知识、经验以及监管部门现场检查的

意见反馈，重视他们对公司内控管理所作的评价以及提出的建议和意见，并按部门一一沟通，认真进行整改、落实。

8、高度重视与信安金融集团就内部风险控制业务所进行的广泛交流，以吸取其在内控管理方面的成功经验。

9、依据相关法规要求，认真做好本基金的信息披露工作，确保披露信息的真实、准确、完整和及时。

本基金管理人承诺将秉承“持有人利益重于泰山”的原则，秉持“创新、诚信、专业、稳健、共赢”的核心价值观，不断提高内部监察稽核工作的科学性和有效性，以充分保障持有人的合法权益。

4.7 管理人对报告期内基金估值程序等事项的说明

本基金管理人按照企业会计准则、中国证监会相关规定、中国证券投资基金业协会相关指引和基金合同关于估值的约定，对基金所持有的投资品种进行估值。本基金托管人根据法律法规要求履行估值及净值计算的复核责任。

本公司设立资产估值委员会，主要负责审核和决定受托资产估值相关事宜，确保受托资产估值流程和结果公允合理。资产估值委员会由公司分管核算业务的高管、督察长、风险与合规管理部、投资风险管理部、基金会计部负责人组成。分管投资、研究业务的公司高管、相关投资管理部门负责人、相关研究部门负责人作为投资产品价值研究的专业成员出席资产估值委员会会议。

资产估值委员会成员均为多年从事估值运作、证券行业研究、风险管理工作，熟悉业内法律法规的专家型人员。

本公司基金经理参与讨论估值原则及方法，但对估值政策和估值方案不具备最终表决权。

本公司参与估值流程的各方之间不存在任何的重大利益冲突。

本基金管理人已与中债金融估值中心有限公司、中证指数有限公司合作，由其提供相关债券品种、流通受限股票的估值参考数据。

4.8 管理人对报告期内基金利润分配情况的说明

根据法律法规及本基金基金合同中关于收益分配相关条款的规定，本基金于 2023 年 10 月 18 日向基金 A 类份额持有人每 10 份基金份额分配 0.24 元，向基金 C 类份额持有人每 10 份基金份额分配 0.22 元，共发放红利人民币 2,962,537.27 元（包含现金和红利再投资形式），达到基金合同约定的利润分配要求。

根据法律法规及本基金基金合同中关于收益分配相关条款的规定，本基金于 2023 年 12 月 27 日向基金 A 类份额持有人每 10 份基金份额分配 1.00 元，向基金 C 类份额持有人每 10 份基金份额

分配 0.90 元，共发放红利人民币 22,446,514.98 元（包含现金和红利再投资形式），达到基金合同约定的利润分配要求。

4.9 报告期内管理人对本基金持有人数或基金资产净值预警情形的说明

无。

§ 5 托管人报告

5.1 报告期内本基金托管人遵规守信情况声明

本报告期内，上海浦东发展银行股份有限公司（以下简称“本托管人”）在对建信 MSCI 中国 A 股指数增强型证券投资基金的托管过程中，严格遵守《中华人民共和国证券投资基金法》及其他有关法律法规、基金合同、托管协议的规定，不存在损害基金份额持有人利益的行为，完全尽职尽责地履行了基金托管人应尽的义务。

5.2 托管人对报告期内本基金投资运作遵规守信、净值计算、利润分配等情况的说明

本报告期内，本托管人依照《中华人民共和国证券投资基金法》及其他有关法律法规、基金合同、托管协议的规定，对建信 MSCI 中国 A 股指数增强型证券投资基金的投资运作进行了监督，对基金资产净值的计算、基金份额申购赎回价格的计算、基金费用开支以及利润分配等方面进行了认真的复核，未发现基金管理人存在损害基金份额持有人利益的行为。

5.3 托管人对本年度报告中财务信息等内容的真实、准确和完整发表意见

本报告期内，由建信基金管理有限责任公司编制本托管人复核的本报告中的财务指标、净值表现、收益分配情况、财务会计报告相关内容、投资组合报告等内容真实、准确、完整。

§ 6 审计报告

6.1 审计报告基本信息

财务报表是否经过审计	是
审计意见类型	标准无保留意见
审计报告编号	安永华明（2024）审字第 70071792_A64 号

6.2 审计报告的基本内容

审计报告标题	审计报告
审计报告收件人	建信 MSCI 中国 A 股指数增强型证券投资基金全体基金份额持有人
审计意见	我们审计了建信 MSCI 中国 A 股指数增强型证券投资基金的财务报表，包括 2023 年 12 月 31 日的资产负债表，2023 年度的利润表、净资产变动表以及相关财务报表附注。 我们认为，后附的建信 MSCI 中国 A 股指数增强型证券投资基金的财务报表在所有重大方面按照企业会计准则的规定编

	制,公允反映了建信 MSCI 中国 A 股指数增强型证券投资基金 2023 年 12 月 31 日的财务状况以及 2023 年度的经营成果和净值变动情况。
形成审计意见的基础	我们按照中国注册会计师审计准则的规定执行了审计工作。审计报告的“注册会计师对财务报表审计的责任”部分进一步阐述了我们在这些准则下的责任。按照中国注册会计师职业道德守则,我们独立于建信 MSCI 中国 A 股指数增强型证券投资基金,并履行了职业道德方面的其他责任。我们相信,我们获取的审计证据是充分、适当的,为发表审计意见提供了基础。
强调事项	-
其他事项	-
其他信息	建信 MSCI 中国 A 股指数增强型证券投资基金管理层对其他信息负责。其他信息包括年度报告中涵盖的信息,但不包括财务报表和我们的审计报告。 我们对财务报表发表的审计意见不涵盖其他信息,我们也不对其他信息发表任何形式的鉴证结论。 结合我们对财务报表的审计,我们的责任是阅读其他信息,在此过程中,考虑其他信息是否与财务报表或我们在审计过程中了解到的情况存在重大不一致或者似乎存在重大错报。基于我们已执行的工作,如果我们确定其他信息存在重大错报,我们应当报告该事实。在这方面,我们无任何事项需要报告。
管理层和治理层对财务报表的责任	管理层负责按照企业会计准则的规定编制财务报表,使其实现公允反映,并设计、执行和维护必要的内部控制,以使财务报表不存在由于舞弊或错误导致的重大错报。 在编制财务报表时,管理层负责评估建信 MSCI 中国 A 股指数增强型证券投资基金的持续经营能力,披露与持续经营相关的事项(如适用),并运用持续经营假设,除非计划进行清算、终止运营或别无其他现实的选择。 治理层负责监督建信 MSCI 中国 A 股指数增强型证券投资基金的财务报告过程。
注册会计师对财务报表审计的责任	我们的目标是对财务报表整体是否不存在由于舞弊或错误导致的重大错报获取合理保证,并出具包含审计意见的审计报告。合理保证是高水平的保证,但并不能保证按照审计准则执行的审计在某一重大错报存在时总能发现。错报可能由于舞弊或错误导致,如果合理预期错报单独或汇总起来可能影响财务报表使用者依据财务报表作出的经济决策,则通常认为错报是重大的。 在按照审计准则执行审计工作的过程中,我们运用职业判断,并保持职业怀疑。同时,我们也执行以下工作: (1)识别和评估由于舞弊或错误导致的财务报表重大错报风险,设计和实施审计程序以应对这些风险,并获取充分、适当的审计证据,作为发表审计意见的基础。由于舞弊可能涉及串通、伪造、故意遗漏、虚假陈述或凌驾于内部控制之上,

其他投资		-	-
衍生金融资产	7.4.7.3	-	-
买入返售金融资产	7.4.7.4	-	-
债权投资	7.4.7.5	-	-
其中：债券投资		-	-
资产支持证券投资		-	-
其他投资		-	-
其他债权投资	7.4.7.6	-	-
其他权益工具投资	7.4.7.7	-	-
应收清算款		3,535,925.44	269,890.56
应收股利		-	-
应收申购款		55,889.16	81,368.96
递延所得税资产		-	-
其他资产	7.4.7.8	-	-
资产总计		260,990,316.07	192,814,546.30
负债和净资产	附注号	本期末 2023年12月31日	上年度末 2022年12月31日
负 债：			
短期借款		-	-
交易性金融负债		-	-
衍生金融负债	7.4.7.3	-	-
卖出回购金融资产款		-	-
应付清算款		6,189,973.20	-
应付赎回款		73,201.86	126,056.43
应付管理人报酬		218,983.64	155,537.47
应付托管费		43,796.72	31,107.48
应付销售服务费		58,895.85	34,864.43
应付投资顾问费		-	-
应交税费		-	-
应付利润		-	-
递延所得税负债		-	-
其他负债	7.4.7.9	880,699.08	1,083,342.76
负债合计		7,465,550.35	1,430,908.57
净资产：			
实收基金	7.4.7.10	245,626,179.11	150,861,899.95
其他综合收益	7.4.7.11	-	-
未分配利润	7.4.7.12	7,898,586.61	40,521,737.78
净资产合计		253,524,765.72	191,383,637.73
负债和净资产总计		260,990,316.07	192,814,546.30

注：报告截止日 2023 年 12 月 31 日，基金份额总额 245,626,179.11 份，其中建信 MSCI 中国 A 股指数增强 A 基金份额总额 77,991,360.51 份，基金份额净值人民币 1.0368 元；建信 MSCI 中国 A 股指数增强 C 基金份额总额 167,634,818.60 份，基金份额净值人民币 1.0300 元。

7.2 利润表

会计主体：建信 MSCI 中国 A 股指数增强型证券投资基金

本报告期：2023 年 1 月 1 日至 2023 年 12 月 31 日

单位：人民币元

项目	附注号	本期 2023 年 1 月 1 日至 2023 年 12 月 31 日	上年度可比期间 2022 年 1 月 1 日至 2022 年 12 月 31 日
一、营业总收入		-14,210,673.55	-47,888,814.96
1. 利息收入		60,013.16	73,455.84
其中：存款利息收入	7.4.7.13	60,013.16	73,455.84
债券利息收入		-	-
资产支持证券利息收入		-	-
买入返售金融资产收入		-	-
其他利息收入		-	-
2. 投资收益（损失以“-”填列）		-10,345,818.66	-38,911,884.68
其中：股票投资收益	7.4.7.14	-13,184,958.12	-42,374,761.73
基金投资收益		-	-
债券投资收益	7.4.7.15	-	89,616.52
资产支持证券投资	7.4.7.16	-	-
收益			
贵金属投资收益	7.4.7.17	-	-
衍生工具收益	7.4.7.18	-	-
股利收益	7.4.7.19	2,839,139.46	3,373,260.53
以摊余成本计量的金融资产终止确认产生的收益		-	-
其他投资收益		-	-
3. 公允价值变动收益（损失以“-”号填列）	7.4.7.20	-3,931,812.78	-9,105,594.57
4. 汇兑收益（损失以“-”号填列）		-	-
5. 其他收入（损失以“-”号填列）	7.4.7.21	6,944.73	55,208.45
减：二、营业总支出		2,780,827.99	3,577,321.60
1. 管理人报酬	7.4.10.2.1	1,732,129.81	2,250,537.95
其中：暂估管理人报酬		-	-
2. 托管费	7.4.10.2.2	346,425.94	450,107.57
3. 销售服务费		377,725.17	564,964.99
4. 投资顾问费		-	-
5. 利息支出		-	-

其中：卖出回购金融资产支出		-	-
6. 信用减值损失	7.4.7.22	-	-
7. 税金及附加		-	0.12
8. 其他费用	7.4.7.23	324,547.07	311,710.97
三、利润总额（亏损总额以“-”号填列）		-16,991,501.54	-51,466,136.56
减：所得税费用		-	-
四、净利润（净亏损以“-”号填列）		-16,991,501.54	-51,466,136.56
五、其他综合收益的税后净额		-	-
六、综合收益总额		-16,991,501.54	-51,466,136.56

7.3 净资产变动表

会计主体：建信 MSCI 中国 A 股指数增强型证券投资基金

本报告期：2023 年 1 月 1 日至 2023 年 12 月 31 日

单位：人民币元

项目	本期 2023 年 1 月 1 日至 2023 年 12 月 31 日			
	实收基金	其他综合收益	未分配利润	净资产合计
一、上期期末净资产	150,861,899.95	-	40,521,737.78	191,383,637.73
加：会计政策变更	-	-	-	-
前期差错更正	-	-	-	-
其他	-	-	-	-
二、本期期初净资产	150,861,899.95	-	40,521,737.78	191,383,637.73
三、本期增减变动额（减少以“-”号填列）	94,764,279.16	-	-32,623,151.17	62,141,127.99
（一）、综合收益总额	-	-	-16,991,501.54	-16,991,501.54
（二）、本期基金份额交易产生的净资产变动数（净资产减少以“-”号填列）	94,764,279.16	-	9,777,402.62	104,541,681.78
其中：1. 基金申购款	171,023,551.94	-	30,861,278.11	201,884,830.05
2. 基金赎回	-76,259,272.78	-	-21,083,875.49	-97,343,148.27

回款				
(三)、本期向基金份额持有人分配利润产生的净资产变动(净资产减少以“-”号填列)	-	-	-25,409,052.25	-25,409,052.25
(四)、其他综合收益结转留存收益	-	-	-	-
四、本期期末净资产	245,626,179.11	-	7,898,586.61	253,524,765.72
项目	上年度可比期间			
	2022年1月1日至2022年12月31日			
	实收基金	其他综合收益	未分配利润	净资产合计
一、上期期末净资产	189,657,467.66	-	110,816,942.77	300,474,410.43
加: 会计政策变更	-	-	-	-
前期差错更正	-	-	-	-
其他	-	-	-	-
二、本期期初净资产	189,657,467.66	-	110,816,942.77	300,474,410.43
三、本期增减变动额(减少以“-”号填列)	-38,795,567.71	-	-70,295,204.99	-109,090,772.70
(一)、综合收益总额	-	-	-51,466,136.56	-51,466,136.56
(二)、本期基金份额交易产生的净资产变动数(净资产减少以“-”号填列)	-38,795,567.71	-	-12,649,446.34	-51,445,014.05
其中: 1. 基金申购款	102,162,893.06	-	38,454,508.04	140,617,401.10
2. 基金赎回款	-140,958,460.77	-	-51,103,954.38	-192,062,415.15
(三)、本期向基金份额持有人分配利润产生的净资产变动(净资产减少以“-”号填列)	-	-	-6,179,622.09	-6,179,622.09

填列)				
(四)、其他综合收益结转留存收益	-	-	-	-
四、本期期末净资产	150,861,899.95	-	40,521,737.78	191,383,637.73

报表附注为财务报表的组成部分。

本报告 7.1 至 7.4 财务报表由下列负责人签署：

<u>张军红</u>	<u>张力铮</u>	<u>丁颖</u>
基金管理人负责人	主管会计工作负责人	会计机构负责人

7.4 报表附注

7.4.1 基金基本情况

建信 MSCI 中国 A 股指数增强型证券投资基金（以下简称“本基金”）经中国证券监督管理委员会（以下简称“中国证监会”）证监许可[2019]1343 号《关于准予建信 MSCI 中国 A 股指数增强型证券投资基金注册的批复》核准，由建信基金管理有限责任公司依照《中华人民共和国证券投资基金法》和《建信 MSCI 中国 A 股指数增强型证券投资基金基金合同》负责公开募集。本基金为契约型开放式，存续期限不定，首次设立募集不包括认购资金利息共募集人民币 278,713,717.45 元，业经安永华明会计师事务所（特殊普通合伙）安永华明（2019）验字第 61490173_A39 号验资报告予以验证。经向中国证监会备案，《建信 MSCI 中国 A 股指数增强型证券投资基金基金合同》于 2019 年 11 月 13 日正式生效，基金合同生效日的基金份额总额为 278,796,293.4 份基金份额，其中认购资金利息折合 82,575.95 份基金份额。本基金的基金管理人为建信基金管理有限责任公司，基金托管人为上海浦东发展银行股份有限公司。

本基金根据认购/申购费用、赎回费用、销售服务费收取方式的不同，将基金份额分为不同的类别。在投资人认购/申购时收取认购/申购费用但不从本类别基金资产中计提销售服务费、赎回时根据持有期限收取赎回费用的，称为 A 类基金份额；在投资人认购/申购时不收取认购/申购费用、赎回时根据持有期限收取赎回费用，且从本类别基金资产中计提销售服务费的，称为 C 类基金份额。本基金 A 类和 C 类基金份额分别设置代码。由于基金费用的不同，本基金 A 类基金份额和 C 类基金份额分别计算基金份额净值。投资人可自行选择认购/申购的基金份额类别。

根据《中华人民共和国证券投资基金法》和《建信 MSCI 中国 A 股指数增强型证券投资基金基金合同》的有关规定，本基金的投资范围主要为具有良好流动性的金融工具，包括国内依法发行上市

行和上市交易的国债、央行票据、金融债券、企业债券、公司债券、中期票据、短期融资券、超短期融资券、次级债券、政府支持机构债券、政府支持债券、地方政府债券、可转换债券、可交换债券及其他经中国证监会允许投资的债券)、债券回购、货币市场工具、股指期货、资产支持证券、银行存款(包括协议存款、定期存款及其他银行存款)以及法律法规或中国证监会允许基金投资的其他金融工具(但须符合中国证监会的相关规定)。如法律法规或监管机构以后允许基金投资其他品种,基金管理人在履行适当程序后,可以将其纳入投资范围。本基金的投资组合比例为:本基金投资于股票的资产不低于基金资产的 80%,投资于 MSCI 中国 A 股指数(人民币)成份股、备选成份股的资产占非现金基金资产的比例不低于 80%;每个交易日日终在扣除股指期货合约需缴纳的交易保证金后,保持不低于基金资产净值 5%的现金或者到期日在一年以内的政府债券,其中,现金不包括结算备付金、存出保证金、应收申购款等。本基金业绩比较基准为:MSCI 中国 A 股指数(人民币)收益率 \times 95%+银行活期存款税后利率 \times 5%。

本财务报表由本基金的基金管理人建信基金管理有限责任公司于 2024 年 3 月 26 日批准报出。

7.4.2 会计报表的编制基础

本财务报表系按照财政部颁布的《企业会计准则——基本准则》以及其后颁布及修订的具体会计准则、应用指南、解释以及《资产管理产品相关会计处理规定》和其他相关规定(统称“企业会计准则”)编制,同时,在信息披露和估值方面,也参考了中国证监会颁布的《中国证券监督管理委员会关于证券投资基金估值业务的指导意见》、《公开募集证券投资基金信息披露管理办法》、《证券投资基金信息披露内容与格式准则》第 2 号《年度报告的内容与格式》、《证券投资基金信息披露编报规则》第 3 号《会计报表附注的编制及披露》、《证券投资基金信息披露 XBRL 模板第 3 号<年度报告和中期报告>》以及中国证监会和中国证券投资基金业协会颁布的其他相关规定。

本财务报表以本基金持续经营为基础列报。

7.4.3 遵循企业会计准则及其他有关规定的声明

本财务报表符合企业会计准则的要求,真实、完整地反映了本基金于 2023 年 12 月 31 日的财务状况以及 2023 年度的经营成果和净值变动情况。

7.4.4 重要会计政策和会计估计

7.4.4.1 会计年度

本基金会计年度采用公历年度,即每年自 1 月 1 日起至 12 月 31 日止。

7.4.4.2 记账本位币

本基金记账本位币和编制本财务报表所采用的货币均为人民币。除有特别说明外,均以人民币元为单位表示。

7.4.4.3 金融资产和金融负债的分类

金融工具是指形成本基金的金融资产（或负债），并形成其他单位的金融负债（或资产）或权益工具的合同。

（1）金融资产分类

本基金的金融资产于初始确认时根据管理金融资产的业务模式和金融资产的合同现金流量特征分类为：以公允价值计量且其变动计入当期损益的金融资产、以摊余成本计量的金融资产；

（2）金融负债分类

除由于金融资产转移不符合终止确认条件或继续涉入被转移金融资产所形成的金融负债以外，本基金的金融负债于初始确认时分类为：以公允价值计量且其变动计入当期损益的金融负债、以摊余成本计量的金融负债。

7.4.4.4 金融资产和金融负债的初始确认、后续计量和终止确认

本基金于成为金融工具合同的一方时确认一项金融资产或金融负债。

划分为以公允价值计量且其变动计入当期损益的金融资产和金融负债，以及不作为有效套期工具的衍生工具，按照取得时的公允价值作为初始确认金额，相关的交易费用在发生时计入当期损益；

划分为以摊余成本计量的金融资产和金融负债，按照取得时的公允价值作为初始确认金额，相关交易费用计入其初始确认金额；

对于以公允价值计量且其变动计入当期损益的金融资产，采用公允价值进行后续计量，其公允价值变动形成的利得或损失计入当期损益；

对于以摊余成本计量的金融资产，采用实际利率法确认利息收入，其终止确认、修改或减值产生的利得或损失，均计入当期损益；

本基金以预期信用损失为基础，对以摊余成本计量的金融资产进行减值处理并确认损失准备。对于不含重大融资成分的应收款项，本基金运用简化计量方法，按照相当于整个存续期内的预期信用损失金额计量损失准备。除上述采用简化计量方法以外的金融资产，本基金在每个估值日评估其信用风险自初始确认后是否已经显著增加，如果信用风险自初始确认后未显著增加，处于第一阶段，本基金按照相当于未来 12 个月内预期信用损失的金额计量损失准备，并按照账面余额和实际利率计算利息收入；如果信用风险自初始确认后已显著增加但尚未发生信用减值的，处于第二阶段，本基金按照相当于整个存续期内预期信用损失的金额计量损失准备，并按照账面余额和实际利率计算利息收入；如果初始确认后发生信用减值的，处于第三阶段，本基金按照相当于整个存续期内预期信用损失的金额计量损失准备，并按照摊余成本和实际利率计算利息收入；

本基金在每个估值日评估相关金融工具的信用风险自初始确认后是否已显著增加。本基金以单项金融工具或者具有相似信用风险特征的金融工具组合为基础，通过比较金融工具在估值日发生违约的风险与在初始确认日发生违约的风险，以确定金融工具预计存续期内发生违约风险的变化情况；

本基金计量金融工具预期信用损失的方法反映的因素包括：通过评价一系列可能的结果而确定的无偏概率加权平均金额、货币时间价值，以及在估值日无须付出不必要的额外成本或努力即可获得的相关过去事项、当前状况以及未来经济状况预测的合理且有依据的信息；

当对金融资产预期未来现金流量具有不利影响的一项或多项事件发生时，该金融资产成为已发生信用减值的金融资产；

当本基金不再合理预期能够全部或部分收回金融资产合同现金流量时，本基金直接减记该金融资产的账面余额；

当收取该金融资产现金流量的合同权利终止，或该收取金融资产现金流量的权利已转移，且符合金融资产转移的终止确认条件的，金融资产将终止确认；

本基金已将金融资产所有权上几乎所有的风险和报酬转移给转入方的，终止确认该金融资产；保留了金融资产所有权上几乎所有的风险和报酬的，不终止确认该金融资产；本基金既没有转移也没有保留金融资产所有权上几乎所有的风险和报酬的，分别下列情况处理：放弃了对该金融资产控制的，终止确认该金融资产并确认产生的资产和负债；未放弃对该金融资产控制的，按照其继续涉入所转移金融资产的程度确认有关金融资产，并相应确认有关负债。

交易性金融负债（含属于金融负债的衍生工具），按照公允价值进行后续计量，其公允价值变动形成的利得或损失计入当期损益。对于以摊余成本计量的金融负债，采用实际利率法，按照摊余成本进行后续计量。如果金融负债的责任已履行、撤销或届满，则对金融负债进行终止确认。

7.4.4.5 金融资产和金融负债的估值原则

公允价值，是指市场参与者在计量日发生的有序交易中，出售一项资产所能收到或者转移一项负债所需支付的价格。本基金以公允价值计量相关资产或负债，假定出售资产或者转移负债的有序交易在相关资产或负债的主要市场进行；不存在主要市场的，本基金假定该交易在相关资产或负债的最有利市场进行。主要市场（或最有利市场）是本基金在计量日能够进入的交易市场。本基金采用市场参与者在对该资产或负债定价时为实现其经济利益最大化所使用的假设。

在财务报表中以公允价值计量或披露的资产和负债，根据对公允价值计量整体而言具有重要意义的最低层次输入值，确定所属的公允价值层次：第一层次输入值，在计量日能够取得的相同资产或负债在活跃市场上未经调整的报价；第二层次输入值，除第一层次输入值外相关资产或负

债直接或间接可观察的输入值；第三层次输入值，相关资产或负债的不可观察输入值。

每个资产负债表日，本基金对在财务报表中确认的持续以公允价值计量的资产和负债进行重新评估，以确定是否在公允价值计量层次之间发生转换。

本基金持有的以公允价值计量且其变动计入当期损益的金融资产和金融负债按如下原则确定公允价值并进行估值：

(1) 存在活跃市场的金融工具，按照估值日能够取得的相同资产或负债在活跃市场上未经调整的报价作为公允价值；估值日无报价且最近交易日后未发生影响公允价值计量的重大事件的，应采用最近交易日的报价确定公允价值。有充足证据表明估值日或最近交易日的报价不能真实反映公允价值的，应对报价进行调整，确定公允价值。

与上述投资品种相同，但具有不同特征的，应以相同资产或负债的公允价值为基础，并在估值技术中考虑不同特征因素的影响。特征是指对资产出售或使用的限制等，如果该限制是针对资产持有者的，那么在估值技术中不应将该限制作为特征考虑。此外，基金管理人不应考虑因大量持有相关资产或负债所产生的溢价或折价；

(2) 不存在活跃市场的金融工具，应采用在当前情况下适用并且有足够可利用数据和其他信息支持的估值技术确定公允价值。采用估值技术确定公允价值时，应优先使用可观察输入值，只有在无法取得相关资产或负债可观察输入值或取得不切实可行的情况下，才使用不可观察输入值；

(3) 如有确凿证据表明按上述方法进行估值不能客观反映其公允价值的，基金管理人可根据具体情况与基金托管人商定后，按最能反映公允价值的方法估值；

(4) 如有新增事项，按国家最新规定估值。

7.4.4.6 金融资产和金融负债的抵销

当本基金具有抵销已确认金融资产和金融负债的法定权利，且该种法定权利现在是可执行的，同时本基金计划以净额结算或同时变现该金融资产和清偿该金融负债时，金融资产和金融负债以相互抵销后的金额在资产负债表内列示。除此以外，金融资产和金融负债在资产负债表内分别列示，不予相互抵销。

7.4.4.7 实收基金

实收基金为对外发行的基金份额总额所对应的金额。由于申购和赎回引起的实收基金变动分别于基金申购确认日及基金赎回确认日确认。上述申购和赎回分别包括基金转换所引起的转入基金的实收基金增加和转出基金的实收基金减少。

7.4.4.8 损益平准金

损益平准金包括已实现损益平准金和未实现损益平准金。已实现损益平准金指在申购或赎回基金份额时，申购或赎回款项中包含的按累计未分配的已实现收益/（损失）占基金净值比例计算的金额。未实现损益平准金指在申购或赎回基金份额时，申购或赎回款项中包含的按累计未实现利得/（损失）占基金净值比例计算的金额。损益平准金于基金申购确认日或基金赎回确认日确认。

未实现损益平准金与已实现损益平准金均在“损益平准金”科目中核算，并于期末全额转入“未分配利润/（累计亏损）”。

7.4.4.9 收入/（损失）的确认和计量

（1）存款利息收入按存款的本金与适用的利率逐日计提的金额入账。若提前支取定期存款，按协议规定的利率及持有期重新计算存款利息收入，并根据提前支取所实际收到的利息收入与账已确认的利息收入的差额确认利息损失，列入利息收入减项，存款利息收入以净额列示；

（2）交易性金融资产在买入/卖出的成交日发生的交易费用，计入投资收益；

债券投资和资产支持证券投资持有期间，按证券票面价值与票面利率或预期收益率计算的金额扣除适用情况下的相关税费后的净额确认为投资收益，在证券实际持有期内逐日计提；

处置交易性金融资产的投资收益于成交日确认，并按成交金额与该交易性金融资产的账面余额的差额扣除适用情况下的相关税费后的净额入账，同时转出已确认的公允价值变动收益；

（3）股利收益于除息日确认，并按发行人宣告的分红派息比例计算的金额扣除适用情况下的相关税费后的净额入账；

（4）处置衍生工具的投资收益于成交日确认，并按处置衍生工具成交金额与其成本的差额扣除适用情况下的相关税费后的净额入账，同时转出已确认的公允价值变动收益；

（5）买入返售金融资产收入，按实际利率法确认利息收入，在回购期内逐日计提；

（6）公允价值变动收益系本基金持有的以公允价值计量且其变动计入当期损益的金融资产、以公允价值计量且其变动计入当期损益的金融负债等公允价值变动形成的应计入当期损益的利得或损失；

（7）其他收入在经济利益很可能流入从而导致本基金资产增加或者负债减少、且经济利益的流入额能够可靠计量时予以确认。

7.4.4.10 费用的确认和计量

本基金的管理人报酬、托管费和销售服务费等费用按照权责发生制原则，在本基金接受相关服务的期间计入当期损益。

以摊余成本计量的金融负债在持有期间确认的利息支出按实际利率法计算，实际利率法与直线法差异较小的则按直线法计算。

7.4.4.11 基金的收益分配政策

每一基金份额享有同等分配权。本基金收益以现金形式分配，但基金份额持有人可选择现金红利或将现金红利按分红除权日的基金份额净值自动转为基金份额进行再投资。若期末未分配利润中的未实现部分为正数，包括基金经营活动产生的未实现损益以及基金份额交易产生的未实现平准金等，则期末可供分配利润的金额为期末未分配利润中的已实现部分；若期末未分配利润的未实现部分为负数，则期末可供分配利润的金额为期末未分配利润，即已实现部分相抵未实现部分后的余额。

经宣告的拟分配基金收益于分红除权日从所有者权益转出。

7.4.4.12 分部报告

经营分部是指本基金内同时满足下列条件的组成部分：

- (1) 该组成部分能够在日常活动中产生收入、发生费用；
- (2) 能够定期评价该组成部分的经营成果，以决定向其配置资源、评价其业绩；
- (3) 能够取得该组成部分的财务状况、经营成果和现金流量等有关会计信息。

如果两个或多个经营分部具有相似的经济特征，并且满足一定条件的，则合并为一个经营分部。

本基金目前以一个经营分部运作，不需要进行分部报告的披露。

7.4.4.13 其他重要的会计政策和会计估计

本基金本报告期无其他重要的会计政策和会计估计。

7.4.5 会计政策和会计估计变更以及差错更正的说明

7.4.5.1 会计政策变更的说明

本基金本报告期末发生会计政策变更。

7.4.5.2 会计估计变更的说明

本基金本报告期无会计估计变更。

7.4.5.3 差错更正的说明

本基金本报告期无重大会计差错的内容和更正金额。

7.4.6 税项

7.4.6.1 印花税

经国务院批准，财政部、国家税务总局研究决定，自 2008 年 4 月 24 日起，调整证券（股票）

交易印花税税率，由原先的 3% 调整为 1%，自 2008 年 9 月 19 日起，调整由出让方按证券（股票）交易印花税税率缴纳印花税，受让方不再征收，税率不变；

根据财政部、税务总局公告 2023 年第 39 号《关于减半征收证券交易印花税的公告》的规定，自 2023 年 8 月 28 日起，证券交易印花税实施减半征收。

7.4.6.2 增值税

根据财政部、国家税务总局财税[2016]36 号文《关于全面推开营业税改增值税试点的通知》的规定，对证券投资基金（封闭式证券投资基金，开放式证券投资基金）管理人运用基金买卖股票、债券的转让收入免征增值税；国债、地方政府债利息收入以及金融同业往来利息收入免征增值税；存款利息收入不征收增值税；

根据财政部、国家税务总局财税[2016]46 号文《关于进一步明确全面推开营改增试点金融业有关政策的通知》的规定，金融机构开展的质押式买入返售金融商品业务及持有政策性金融债券取得的利息收入属于金融同业往来利息收入；

根据财政部、国家税务总局财税[2016]70 号文《关于金融机构同业往来等增值税政策的补充通知》的规定，金融机构开展的买断式买入返售金融商品业务、同业存款、同业存单以及持有金融债券取得的利息收入属于金融同业往来利息收入；

根据财政部、国家税务总局财税[2016]140 号文《关于明确金融、房地产开发、教育辅助服务等增值税政策的通知》的规定，资管产品运营过程中发生的增值税应税行为，以资管产品管理人为增值税纳税人；

根据财政部、国家税务总局财税[2017]56 号文《关于资管产品增值税有关问题的通知》的规定，自 2018 年 1 月 1 日起，资管产品管理人运营资管产品过程中发生的增值税应税行为（以下简称“资管产品运营业务”），暂适用简易计税方法，按照 3% 的征收率缴纳增值税，资管产品管理人未分别核算资管产品运营业务和其他业务的销售额和增值税应纳税额的除外。资管产品管理人可选择分别或汇总核算资管产品运营业务销售额和增值税应纳税额。对资管产品在 2018 年 1 月 1 日前运营过程中发生的增值税应税行为，未缴纳增值税的，不再缴纳；已缴纳增值税的，已纳税额从资管产品管理人以后月份的增值税应纳税额中抵减；

根据财政部、国家税务总局财税[2017]90 号文《关于租入固定资产进项税额抵扣等增值税政策的通知》的规定，自 2018 年 1 月 1 日起，资管产品管理人运营资管产品提供的贷款服务、发生的部分金融商品转让业务，按照以下规定确定销售额：提供贷款服务，以 2018 年 1 月 1 日起产生的利息及利息性质的收入为销售额；转让 2017 年 12 月 31 日前取得的股票（不包括限售股）、债券、基金、非货物期货，可以选择按照实际买入价计算销售额，或者以 2017 年最后一个交易日的

股票收盘价（2017 年最后一个交易日处于停牌期间的股票，为停牌前最后一个交易日收盘价）、债券估值（中债金融估值中心有限公司或中证指数有限公司提供的债券估值）、基金份额净值、非货物期货结算价格作为买入价计算销售额；

增值税附加税包括城市维护建设税、教育费附加和地方教育费附加，以实际缴纳的增值税税额为计税依据，分别按规定的比例缴纳。

7.4.6.3 企业所得税

根据财政部、国家税务总局财税[2004]78 号文《关于证券投资基金税收政策的通知》的规定，自 2004 年 1 月 1 日起，对证券投资基金（封闭式证券投资基金，开放式证券投资基金）管理人运用基金买卖股票、债券的差价收入，继续免征企业所得税；

根据财政部、国家税务总局财税[2008]1 号文《关于企业所得税若干优惠政策的通知》的规定，对证券投资基金从证券市场中取得的收入，包括买卖股票、债券的差价收入，股权的股息、红利收入，债券的利息收入及其他收入，暂不征收企业所得税。

7.4.6.4 个人所得税

根据财政部、国家税务总局财税[2008]132 号文《财政部、国家税务总局关于储蓄存款利息所得有关个人所得税政策的通知》的规定，自 2008 年 10 月 9 日起，对储蓄存款利息所得暂免征收个人所得税；

根据财政部、国家税务总局、中国证监会财税[2012]85 号文《关于实施上市公司股息红利差别化个人所得税政策有关问题的通知》的规定，自 2013 年 1 月 1 日起，证券投资基金从公开发行和转让市场取得的上市公司股票，持股期限在 1 个月以内（含 1 个月）的，其股息红利所得全额计入应纳税所得额；持股期限在 1 个月以上至 1 年（含 1 年）的，暂减按 50% 计入应纳税所得额；持股期限超过 1 年的，暂减按 25% 计入应纳税所得额。上述所得统一适用 20% 的税率计征个人所得税；

根据财政部、国家税务总局、中国证监会财税[2015]101 号文《关于上市公司股息红利差别化个人所得税政策有关问题的通知》的规定，自 2015 年 9 月 8 日起，证券投资基金从公开发行和转让市场取得的上市公司股票，持股期限超过 1 年的，股息红利所得暂免征收个人所得税。

7.4.7 重要财务报表项目的说明

7.4.7.1 货币资金

单位：人民币元

项目	本期末 2023 年 12 月 31 日	上年度末 2022 年 12 月 31 日
活期存款	19,626,357.55	14,752,993.58

等于：本金	19,624,369.36	14,751,363.03
加：应计利息	1,988.19	1,630.55
减：坏账准备	-	-
定期存款	-	-
等于：本金	-	-
加：应计利息	-	-
减：坏账准备	-	-
其中：存款期限 1 个月以内	-	-
存款期限 1-3 个月	-	-
存款期限 3 个月以上	-	-
其他存款	-	-
等于：本金	-	-
加：应计利息	-	-
减：坏账准备	-	-
合计	19,626,357.55	14,752,993.58

7.4.7.2 交易性金融资产

单位：人民币元

项目	本期末 2023 年 12 月 31 日			
	成本	应计利息	公允价值	公允价值变动
股票	248,090,935.68	-	236,886,306.88	-11,204,628.80
贵金属投资-金交所黄金合约	-	-	-	-
债券	交易所市场	-	-	-
	银行间市场	-	-	-
	合计	-	-	-
资产支持证券	-	-	-	-
基金	-	-	-	-
其他	-	-	-	-
合计	248,090,935.68	-	236,886,306.88	-11,204,628.80
项目	上年度末 2022 年 12 月 31 日			
	成本	应计利息	公允价值	公允价值变动
股票	184,347,616.54	-	177,074,800.52	-7,272,816.02
贵金属投资-金交所黄金合约	-	-	-	-
债券	交易所市场	-	-	-
	银行间市场	-	-	-
	合计	-	-	-
资产支持证券	-	-	-	-
基金	-	-	-	-
其他	-	-	-	-

合计	184,347,616.54	-	177,074,800.52	-7,272,816.02
----	----------------	---	----------------	---------------

7.4.7.3 衍生金融资产/负债

7.4.7.3.1 衍生金融资产/负债期末余额

无。

7.4.7.3.2 期末基金持有的期货合约情况

无。

7.4.7.3.3 期末基金持有的黄金衍生品情况

无。

7.4.7.4 买入返售金融资产

7.4.7.4.1 各项买入返售金融资产期末余额

无。

7.4.7.4.2 期末买断式逆回购交易中取得的债券

无。

7.4.7.4.3 按预期信用损失一般模型计提减值准备的说明

无。

7.4.7.5 债权投资

7.4.7.5.1 债权投资情况

无。

7.4.7.5.2 债权投资减值准备计提情况

无。

7.4.7.6 其他债权投资

7.4.7.6.1 其他债权投资情况

无。

7.4.7.6.2 其他债权投资减值准备计提情况

无。

7.4.7.7 其他权益工具投资

7.4.7.7.1 其他权益工具投资情况

无。

7.4.7.7.2 报告期末其他权益工具投资情况

无。

7.4.7.8 其他资产

无。

7.4.7.9 其他负债

单位：人民币元

项目	本期末 2023 年 12 月 31 日	上年度末 2022 年 12 月 31 日
应付券商交易单元保证金	-	-
应付赎回费	0.95	3.69
应付证券出借违约金	-	-
应付交易费用	570,390.13	814,460.07
其中：交易所市场	570,390.13	814,460.07
银行间市场	-	-
应付利息	-	-
应付指数使用费	150,308.00	103,879.00
预提费用	160,000.00	165,000.00
合计	880,699.08	1,083,342.76

7.4.7.10 实收基金

金额单位：人民币元

建信 MSCI 中国 A 股指数增强 A

项目	本期 2023 年 1 月 1 日至 2023 年 12 月 31 日	
	基金份额（份）	账面金额
上年度末	62,301,773.14	62,301,773.14
本期申购	29,455,738.34	29,455,738.34
本期赎回（以“-”号填列）	-13,766,150.97	-13,766,150.97
基金拆分/份额折算前	-	-
基金拆分/份额折算调整	-	-
本期申购	-	-
本期赎回（以“-”号填列）	-	-
本期末	77,991,360.51	77,991,360.51

建信 MSCI 中国 A 股指数增强 C

项目	本期 2023 年 1 月 1 日至 2023 年 12 月 31 日	
	基金份额（份）	账面金额
上年度末	88,560,126.81	88,560,126.81
本期申购	141,567,813.60	141,567,813.60
本期赎回（以“-”号填列）	-62,493,121.81	-62,493,121.81
基金拆分/份额折算前	-	-
基金拆分/份额折算调整	-	-
本期申购	-	-
本期赎回（以“-”号填列）	-	-
本期末	167,634,818.60	167,634,818.60

注：如有相应情况，申购含红利再投、转换入份额及金额，赎回含转换出份额及金额。

7.4.7.11 其他综合收益

无。

7.4.7.12 未分配利润

单位：人民币元

建信 MSCI 中国 A 股指数增强 A

项目	已实现部分	未实现部分	未分配利润合计
上年度末	17,825,497.32	-508,651.78	17,316,845.54
加：会计政策变更	-	-	-
前期差错更正	-	-	-
其他	-	-	-
本期期初	17,825,497.32	-508,651.78	17,316,845.54
本期利润	-6,498,820.81	-1,328,510.25	-7,827,331.06
本期基金份额交易产生的变动数	2,866,868.50	-182,031.70	2,684,836.80
其中：基金申购款	6,678,357.62	51,169.65	6,729,527.27
基金赎回款	-3,811,489.12	-233,201.35	-4,044,690.47
本期已分配利润	-9,305,764.90	-	-9,305,764.90
本期末	4,887,780.11	-2,019,193.73	2,868,586.38

建信 MSCI 中国 A 股指数增强 C

项目	已实现部分	未实现部分	未分配利润合计
上年度末	23,896,268.40	-691,376.16	23,204,892.24
加：会计政策变更	-	-	-
前期差错更正	-	-	-
其他	-	-	-
本期期初	23,896,268.40	-691,376.16	23,204,892.24
本期利润	-6,560,867.95	-2,603,302.53	-9,164,170.48
本期基金份额交易产生的变动数	7,984,118.26	-891,552.44	7,092,565.82
其中：基金申购款	24,732,709.88	-600,959.04	24,131,750.84
基金赎回款	-16,748,591.62	-290,593.40	-17,039,185.02
本期已分配利润	-16,103,287.35	-	-16,103,287.35
本期末	9,216,231.36	-4,186,231.13	5,030,000.23

7.4.7.13 存款利息收入

单位：人民币元

项目	本期	上年度可比期间
	2023 年 1 月 1 日至 2023 年 12 月 31 日	2022 年 1 月 1 日至 2022 年 12 月 31 日
活期存款利息收入	45,413.76	59,762.77
定期存款利息收入	-	-
其他存款利息收入	-	-

结算备付金利息收入	9,990.98	12,725.10
其他	4,608.42	967.97
合计	60,013.16	73,455.84

7.4.7.14 股票投资收益

7.4.7.14.1 股票投资收益项目构成

单位：人民币元

项目	本期 2023年1月1日至2023年12月31日	上年度可比期间 2022年1月1日至2022年12月31日
股票投资收益——买卖股票差价收入	-13,184,958.12	-42,374,761.73
股票投资收益——赎回差价收入	-	-
股票投资收益——申购差价收入	-	-
股票投资收益——证券出借差价收入	-	-
合计	-13,184,958.12	-42,374,761.73

7.4.7.14.2 股票投资收益——买卖股票差价收入

单位：人民币元

项目	本期 2023年1月1日至2023年12月31日	上年度可比期间 2022年1月1日至2022年12月31日
卖出股票成交总额	993,360,188.08	1,145,483,681.37
减：卖出股票成本总额	1,004,205,344.93	1,184,825,260.75
减：交易费用	2,339,801.27	3,033,182.35
买卖股票差价收入	-13,184,958.12	-42,374,761.73

7.4.7.14.3 股票投资收益——证券出借差价收入

无。

7.4.7.15 债券投资收益

7.4.7.15.1 债券投资收益项目构成

单位：人民币元

项目	本期 2023年1月1日至2023年12月31日	上年度可比期间 2022年1月1日至2022年12月31日
----	-----------------------------	----------------------------------

债券投资收益——利息收入	-	30.60
债券投资收益——买卖债券（债转股及债券到期兑付）差价收入	-	89,585.92
债券投资收益——赎回差价收入	-	-
债券投资收益——申购差价收入	-	-
合计	-	89,616.52

7.4.7.15.2 债券投资收益——买卖债券差价收入

单位：人民币元

项目	本期 2023年1月1日至2023年12月31日	上年度可比期间 2022年1月1日至2022年12月31日
卖出债券（债转股及债券到期兑付）成交总额	-	373,617.90
减：卖出债券（债转股及债券到期兑付）成本总额	-	283,998.75
减：应计利息总额	-	32.87
减：交易费用	-	0.36
买卖债券差价收入	-	89,585.92

7.4.7.15.3 债券投资收益——赎回差价收入

无。

7.4.7.15.4 债券投资收益——申购差价收入

无。

7.4.7.16 资产支持证券投资收益

7.4.7.16.1 资产支持证券投资收益项目构成

无。

7.4.7.16.2 资产支持证券投资收益——买卖资产支持证券差价收入

无。

7.4.7.16.3 资产支持证券投资收益——赎回差价收入

无。

7.4.7.16.4 资产支持证券投资收益——申购差价收入

无。

7.4.7.17 贵金属投资收益

7.4.7.17.1 贵金属投资收益项目构成

无。

7.4.7.17.2 贵金属投资收益——买卖贵金属差价收入

无。

7.4.7.17.3 贵金属投资收益——赎回差价收入

无。

7.4.7.17.4 贵金属投资收益——申购差价收入

无。

7.4.7.18 衍生工具收益

7.4.7.18.1 衍生工具收益——买卖权证差价收入

无。

7.4.7.18.2 衍生工具收益——其他投资收益

无。

7.4.7.19 股利收益

单位：人民币元

项目	本期	上年度可比期间
	2023 年 1 月 1 日至 2023 年 12 月 31 日	2022 年 1 月 1 日至 2022 年 12 月 31 日
股票投资产生的股利收益	2,839,139.46	3,373,260.53
其中：证券出借权益补偿收入	-	-
基金投资产生的股利收益	-	-
合计	2,839,139.46	3,373,260.53

7.4.7.20 公允价值变动收益

单位：人民币元

项目名称	本期	上年度可比期间
	2023 年 1 月 1 日至 2023 年 12 月 31 日	2022 年 1 月 1 日至 2022 年 12 月 31 日
1. 交易性金融资产	-3,931,812.78	-9,105,594.57
股票投资	-3,931,812.78	-9,105,594.57
债券投资	-	-

资产支持证券投资	-	-
基金投资	-	-
贵金属投资	-	-
其他	-	-
2. 衍生工具	-	-
权证投资	-	-
3. 其他	-	-
减：应税金融商品公允价值变动产生的预估增值税	-	-
合计	-3,931,812.78	-9,105,594.57

7.4.7.21 其他收入

单位：人民币元

项目	本期 2023年1月1日至2023年12月31日	上年度可比期间 2022年1月1日至2022年12月31日
基金赎回费收入	6,831.10	52,258.35
基金转换费收入	113.63	2,950.10
合计	6,944.73	55,208.45

7.4.7.22 信用减值损失

无。

7.4.7.23 其他费用

单位：人民币元

项目	本期 2023年1月1日至2023年12月31日	上年度可比期间 2022年1月1日至2022年12月31日
审计费用	40,000.00	45,000.00
信息披露费	120,000.00	120,000.00
证券出借违约金	-	-
银行划款手续费	3,755.49	4,137.77
指数使用费	160,791.58	142,573.20
合计	324,547.07	311,710.97

7.4.8 或有事项、资产负债表日后事项的说明

7.4.8.1 或有事项

无。

7.4.8.2 资产负债表日后事项

无。

7.4.9 关联方关系

关联方名称	与本基金的关系
建信基金管理有限责任公司（“建信基	基金管理人、注册登记机构、基金销售机构

金”)	
上海浦东发展银行股份有限公司(“上海浦东发展银行”)	基金托管人、基金销售机构
中国建设银行股份有限公司(“中国建设银行”)	基金管理人的股东、基金销售机构
中国华电集团资本控股有限公司	基金管理人的股东
美国信安金融服务公司	基金管理人的股东
建信资产管理(香港)有限公司	基金管理人的子公司
建信资本管理有限责任公司	基金管理人的子公司

注：下述关联交易均在正常业务范围内按一般商业条款订立。

7.4.10 本报告期及上年度可比期间的关联方交易

7.4.10.1 通过关联方交易单元进行的交易

7.4.10.1.1 股票交易

无。

7.4.10.1.2 债券交易

无。

7.4.10.1.3 债券回购交易

无。

7.4.10.1.4 权证交易

无。

7.4.10.1.5 应支付关联方的佣金

无。

7.4.10.2 关联方报酬

7.4.10.2.1 基金管理费

单位：人民币元

项目	本期	上年度可比期间
	2023年1月1日至2023年12月31日	2022年1月1日至2022年12月31日
当期发生的基金应支付的管理费	1,732,129.81	2,250,537.95
其中：应支付销售机构的客户维护费	586,800.83	773,060.05
应支付基金管理人的净管理费	1,145,328.98	1,477,477.90

注：支付基金管理人建信基金的管理人报酬按前一日基金资产净值 1.00%的年费率计提，逐日累计至每月月底，按月支付。其计算公式为：

$$\text{日管理人报酬} = \text{前一日基金资产净值} \times 1.00\% / \text{当年天数}。$$

7.4.10.2.2 基金托管费

单位：人民币元

项目	本期	上年度可比期间
	2023 年 1 月 1 日至 2023 年 12 月 31 日	2022 年 1 月 1 日至 2022 年 12 月 31 日
当期发生的基金应支付的托管费	346,425.94	450,107.57

注：支付基金托管人的托管费按前一日基金资产净值 0.20% 的年费率计提，逐日累计至每月月底，按月支付。其计算公式为：

$$\text{日托管费} = \text{前一日基金资产净值} \times 0.20\% / \text{当年天数}。$$

7.4.10.2.3 销售服务费

单位：人民币元

获得销售服务费的各关联方名称	本期		
	2023 年 1 月 1 日至 2023 年 12 月 31 日		
	当期发生的基金应支付的销售服务费		
	建信 MSCI 中国 A 股指数增强 A	建信 MSCI 中国 A 股指数增强 C	合计
建信基金	-	42,103.16	42,103.16
上海浦东发展银行	-	2,925.45	2,925.45
合计	-	45,028.61	45,028.61
获得销售服务费的各关联方名称	上年度可比期间		
	2022 年 1 月 1 日至 2022 年 12 月 31 日		
	当期发生的基金应支付的销售服务费		
	建信 MSCI 中国 A 股指数增强 A	建信 MSCI 中国 A 股指数增强 C	合计
建信基金	-	42,604.74	42,604.74
上海浦东发展银行	-	3,680.58	3,680.58
合计	-	46,285.32	46,285.32

注：支付基金销售机构的销售服务费按前一日基金资产净值的约定年费率计提，逐日累计至每月月底，按月支付给建信基金，再由建信基金计算并支付给各基金销售机构。A 类基金份额无销售服务费，C 类基金份额约定的销售服务费年费率为 0.40%。销售服务费的计算公式为：

$$\text{日销售服务费} = \text{前一日基金资产净值} \times \text{约定年费率} / \text{当年天数}。$$

7.4.10.3 与关联方进行银行间同业市场的债券(含回购)交易

无。

7.4.10.4 报告期内转融通证券出借业务发生重大关联交易事项的说明

7.4.10.4.1 与关联方通过约定申报方式进行的适用固定期限费率的证券出借业务的情况

无。

7.4.10.4.2 与关联方通过约定申报方式进行的适用市场化期限费率的证券出借业务的情况

无。

7.4.10.5 各关联方投资本基金的情况

7.4.10.5.1 报告期内基金管理人运用固有资金投资本基金的情况

份额单位：份

项目	本期 2023 年 1 月 1 日至 2023 年 12 月 31 日	
	建信 MSCI 中国 A 股指数增强 A	建信 MSCI 中国 A 股指数增强 C
基金合同生效日（2019 年 11 月 13 日）持有的基金份额	-	-
报告期初持有的基金份额	6,881,624.23	-
报告期间申购/买入总份额	-	-
报告期间因拆分变动份额	-	-
减：报告期间赎回/卖出总份额	-	-
报告期末持有的基金份额	6,881,624.23	-
报告期末持有的基金份额占基金总份额比例	8.82%	-
项目	上年度可比期间 2022 年 1 月 1 日至 2022 年 12 月 31 日	
	建信 MSCI 中国 A 股指数增强 A	建信 MSCI 中国 A 股指数增强 C
基金合同生效日（2019 年 11 月 13 日）持有的基金份额	-	-
报告期初持有的基金份额	-	-
报告期间申购/买入总份额	6,881,624.23	-
报告期间因拆分变动份额	-	-
减：报告期间赎回/卖出总份额	-	-
报告期末持有的基金份额	6,881,624.23	-
报告期末持有的基金份额占基金总份额比例	11.05%	-

注：分级持有份额占总份额比例的计算中，对下属分级基金，比例的分母采用各自级别的份额。

7.4.10.5.2 报告期末除基金管理人之外的其他关联方投资本基金的情况

无。

7.4.10.6 由关联方保管的银行存款余额及当期产生的利息收入

单位：人民币元

关联方名称	本期 2023年1月1日至2023年12月31日		上年度可比期间 2022年1月1日至2022年12月31日	
	期末余额	当期利息收入	期末余额	当期利息收入
上海浦东发展银行-活期	19,626,357.55	45,413.76	14,752,993.58	59,762.77

注：本基金的银行存款由基金托管人保管，按银行活期利率/银行同业利率/约定利率计息。

7.4.10.7 本基金在承销期内参与关联方承销证券的情况

本基金本报告期内及上年度可比期间未发生承销期内参与关联方承销证券的情况。

7.4.10.8 其他关联交易事项的说明

无。

7.4.11 利润分配情况

单位：人民币元

建信 MSCI 中国 A 股指数增强 A								
序号	权益 登记日	除息日		每 10 份基 金份额分 红数	现金形 式 发放总 额	再投资形 式 发放总额	本期利 润分配 合计	备注
		场内	场外					
1	2023年10月18日	-	2023年10月18日	0.2400	1,132,624.09	656,910.94	1,789,535.03	-
2	2023年12月27日	-	2023年12月27日	1.0000	4,694,971.55	2,821,258.32	7,516,229.87	-
合计	-	-	-	1.2400	5,827,595.64	3,478,169.26	9,305,764.90	-
建信 MSCI 中国 A 股指数增强 C								
序号	权益 登记日	除息日		每 10 份基 金份额分 红数	现金形 式 发放总 额	再投资形 式 发放总额	本期利 润分配 合计	备注
		场内	场外					
1	2023年10月18日	-	2023年10月18日	0.2200	759,706.62	413,295.62	1,173,002.24	-
2	2023年12月27日	-	2023年12月27日	0.9000	13,184,832.04	1,745,453.07	14,930,285.11	-
合	-	-	-	1.1200	13,944,532.66	2,158,748.69	16,103,287.35	-

计					8.66	69	7.35	
---	--	--	--	--	------	----	------	--

7.4.12 期末（2023 年 12 月 31 日）本基金持有的流通受限证券

7.4.12.1 因认购新发/增发证券而于期末持有的流通受限证券

金额单位：人民币元

7.4.12.1.1 受限证券类别：股票										
证券代码	证券名称	成功认购日	受限期	流通受限类型	认购价格	期末估值单价	数量（单位：股）	期末成本总额	期末估值总额	备注
001239	永达股份	2023 年 12 月 4 日	6 个月	新发未上市	12.05	19.92	145	1,747.25	2,888.40	-
001306	夏厦精密	2023 年 11 月 9 日	6 个月	新发未上市	53.63	75.36	29	1,555.27	2,185.44	-
001358	兴欣新材	2023 年 12 月 14 日	6 个月	新发未上市	41.00	44.16	61	2,501.00	2,693.76	-
001378	德冠新材	2023 年 10 月 23 日	6 个月	新发未上市	31.68	31.27	98	3,104.64	3,064.46	-
301172	君逸数码	2023 年 7 月 19 日	6 个月	新发未上市	31.33	38.16	205	6,422.65	7,822.80	-
301202	朗威股份	2023 年 6 月 28 日	6 个月	新发未上市	25.82	31.80	123	3,175.86	3,911.40	-
301210	金杨股份	2023 年 6 月 21 日	6 个月	新发未上市	57.88	45.48	94	5,440.72	4,275.12	-
301251	威尔高	2023 年 8 月 30 日	6 个月	新发未上市	28.88	34.59	125	3,610.00	4,323.75	-
301261	恒工	2023 年 6 月	6 个月	新发未上市	36.90	50.85	85	3,136.50	4,322.25	-

	精密	月 29 日		市						
301291	明阳电气	2023 年 6 月 21 日	6 个月	新发未上市	38.13	28.36	183	6,977.79	5,189.88	-
301329	信音电子	2023 年 7 月 5 日	6 个月	新发未上市	21.00	22.23	200	4,200.00	4,446.00	-
301362	民爆光电	2023 年 7 月 27 日	6 个月	新发未上市	51.05	38.52	126	6,432.30	4,853.52	-
301370	国科恒泰	2023 年 7 月 3 日	6 个月	新发未上市	13.39	16.01	446	5,971.94	7,140.46	-
301371	敷尔佳	2023 年 7 月 24 日	6 个月	新发未上市	55.68	37.58	79	4,398.72	2,968.82	-
301393	昊帆生物	2023 年 7 月 5 日	6 个月	新发未上市	67.68	59.37	71	4,805.28	4,215.27	-
301395	仁信新材	2023 年 6 月 21 日	6 个月	新发未上市	26.68	18.69	200	5,336.00	3,738.00	-
301413	安培龙	2023 年 12 月 11 日	6 个月	新发未上市	33.25	58.19	116	3,857.00	6,750.04	-
301418	协昌科技	2023 年 8 月 10 日	6 个月	新发未上市	51.88	50.20	79	4,098.52	3,965.80	-
301421	波长光电	2023 年 8 月 16 日	6 个月	新发未上市	29.38	59.37	154	4,524.52	9,142.98	-
301456	盘古	2023 年 7 月	6 个月	新发未上	37.96	30.39	122	4,631.12	3,707.58	-

	智能	月 6 日		市						
301459	丰茂股份	2023 年 12 月 6 日	6 个月	新发未上市	31.90	39.84	122	3,891.80	4,860.48	-
301468	博盈特焊	2023 年 7 月 12 日	6 个月	新发未上市	47.58	30.22	142	6,756.36	4,291.24	-
301469	恒达新材	2023 年 8 月 10 日	6 个月	新发未上市	36.58	33.09	130	4,755.40	4,301.70	-
301487	盟固利	2023 年 8 月 1 日	6 个月	新发未上市	5.32	40.96	867	4,612.44	35,512.32	-
301489	思泉新材	2023 年 10 月 16 日	6 个月	新发未上市	41.66	64.11	67	2,791.22	4,295.37	-
301498	乖宝宠物	2023 年 8 月 9 日	6 个月	新发未上市	39.99	38.81	118	4,718.82	4,579.58	-
301499	维科精密	2023 年 7 月 13 日	6 个月	新发未上市	19.50	28.93	226	4,407.00	6,538.18	-
301505	苏州规划	2023 年 7 月 12 日	6 个月	新发未上市	26.35	35.81	120	3,162.00	4,297.20	-
301507	民生健康	2023 年 8 月 24 日	6 个月	新发未上市	10.00	15.85	301	3,010.00	4,770.85	-
301508	中机认检	2023 年 11 月 23 日	6 个月	新发未上市	16.82	26.68	224	3,767.68	5,976.32	-
301509	金凯	2023 年 7 月	6 个月	新发未上	56.56	62.23	84	4,751.04	5,227.32	-

	生科	月 26 日		市						
301510	固高科技	2023 年 8 月 4 日	6 个月	新发未上市	12.00	35.01	306	3,672.00	10,713.06	-
301511	德福科技	2023 年 8 月 8 日	6 个月	新发未上市	28.00	22.67	178	4,984.00	4,035.26	-
301515	港通医疗	2023 年 7 月 13 日	6 个月	新发未上市	31.16	28.27	111	3,458.76	3,137.97	-
301516	中远通	2023 年 12 月 1 日	6 个月	新发未上市	6.87	15.51	466	3,201.42	7,227.66	-
301517	陕西华达	2023 年 10 月 9 日	6 个月	新发未上市	26.87	43.69	88	2,364.56	3,844.72	-
301518	长华化学	2023 年 7 月 26 日	6 个月	新发未上市	25.75	23.01	175	4,506.25	4,026.75	-
301519	舜禹股份	2023 年 7 月 19 日	6 个月	新发未上市	20.93	20.21	202	4,227.86	4,082.42	-
301525	儒竞科技	2023 年 8 月 23 日	6 个月	新发未上市	99.57	81.46	38	3,783.66	3,095.48	-
301526	国际复材	2023 年 12 月 19 日	6 个月	新发未上市	2.66	4.45	3,362	8,942.92	14,960.90	-
301528	多浦乐	2023 年 8 月 17 日	6 个月	新发未上市	71.80	68.91	56	4,020.80	3,858.96	-
301529	福赛	2023 年 8 月	6 个月	新发未上市	36.60	37.88	81	2,964.60	3,068.28	-

	科技	月 31 日		市						
301533	威马农机	2023 年 8 月 7 日	6 个月	新发未上市	29.50	33.16	138	4,071.00	4,576.08	-
301555	惠柏新材	2023 年 10 月 24 日	6 个月	新发未上市	22.88	32.44	182	4,164.16	5,904.08	-
301566	达利凯普	2023 年 12 月 22 日	6 个月	新发未上市	8.90	22.14	576	5,126.40	12,752.64	-
301578	辰奕智能	2023 年 12 月 21 日	6 个月	新发未上市	48.94	68.32	103	5,040.82	7,036.96	-
601083	锦江航运	2023 年 11 月 28 日	6 个月	新发未上市	11.25	11.07	251	2,823.75	2,778.57	-
601096	宏盛华源	2023 年 12 月 15 日	6 个月	新发未上市	1.70	4.06	1,638	2,784.60	6,650.28	-
603004	鼎龙科技	2023 年 12 月 20 日	6 个月	新发未上市	16.80	31.19	112	1,881.60	3,493.28	-
603075	热威股份	2023 年 9 月 1 日	6 个月	新发未上市	23.10	23.31	53	1,224.30	1,235.43	-
603107	上海汽配	2023 年 10 月 25 日	6 个月	新发未上市	14.23	18.19	107	1,522.61	1,946.33	-
603119	浙江荣泰	2023 年 7 月 21 日	6 个月	新发未上市	15.32	23.87	83	1,271.56	1,981.21	-
603193	润本	2023 年 10	6 个月	新发未上	17.38	16.66	89	1,546.82	1,482.74	-

	股份	月 9 日		市						
603231	索宝蛋白	2023 年 12 月 6 日	6 个月	新发未上市	21.29	21.53	68	1,447.72	1,464.04	-
603270	金帝股份	2023 年 8 月 25 日	6 个月	新发未上市	21.77	29.58	73	1,589.21	2,159.34	-
603273	天元智能	2023 年 10 月 16 日	6 个月	新发未上市	9.50	18.97	120	1,140.00	2,276.40	-
603275	众辰科技	2023 年 08 月 16 日	6 个月	新发未上市	49.97	39.70	41	2,048.77	1,627.70	-
603296	华勤技术	2023 年 8 月 1 日	6 个月	新发未上市	80.80	77.75	60	4,848.00	4,665.00	-
603373	安邦护卫	2023 年 12 月 13 日	6 个月	新发未上市	19.10	34.75	88	1,680.80	3,058.00	-
688450	光格科技	2023 年 7 月 17 日	6 个月	新发未上市	53.09	36.42	67	3,557.03	2,440.14	-
688548	广钢气体	2023 年 8 月 8 日	6 个月	新发未上市	9.87	12.75	572	5,645.64	7,293.00	-
688549	中巨芯	2023 年 8 月 30 日	6 个月	新发未上市	5.18	8.09	773	4,004.14	6,253.57	-
688563	航材股份	2023 年 7 月 12 日	6 个月	新发未上市	78.99	60.49	105	8,293.95	6,351.45	-
688573	信宇	2023 年 8 月	6 个月	新发未上	23.68	28.80	216	5,114.88	6,220.80	-

	人	月 9 日		市						
688582	芯动联科	2023 年 6 月 21 日	6 个月	新发未上市	26.74	38.67	154	4,117.96	5,955.18	-
688591	泰凌微	2023 年 8 月 18 日	6 个月	新发未上市	24.98	28.02	193	4,821.14	5,407.86	-
688602	康鹏科技	2023 年 7 月 13 日	6 个月	新发未上市	8.66	11.06	335	2,901.10	3,705.10	-
688603	天承科技	2023 年 6 月 30 日	6 个月	新发未上市	55.00	74.14	77	4,235.00	5,708.78	-
688610	埃科光电	2023 年 7 月 10 日	6 个月	新发未上市	73.33	51.00	100	7,333.00	5,100.00	-
688612	威迈斯	2023 年 7 月 19 日	6 个月	新发未上市	47.29	37.97	79	3,735.91	2,999.63	-
688627	精智达	2023 年 7 月 11 日	6 个月	新发未上市	46.77	87.72	83	3,881.91	7,280.76	-
688638	誉辰智能	2023 年 7 月 4 日	6 个月	新发未上市	83.90	59.68	68	5,705.20	4,058.24	-
688646	逸飞激光	2023 年 7 月 21 日	6 个月	新发未上市	46.80	36.07	95	4,446.00	3,426.65	-
688651	盛邦安全	2023 年 7 月 19 日	6 个月	新发未上市	39.90	46.05	107	4,269.30	4,927.35	-
688652	京仪	2023 年 11 月	6 个月	新发未上市	31.95	52.25	121	3,865.95	6,322.25	-

	装 备	月 22 日		市						
688653	康 希 通 信	2023 年 11 月 10 日	6 个月	新发 未上 市	10.50	15.99	363	3,811.50	5,804.37	-
688657	浩 辰 软 件	2023 年 9 月 25 日	6 个月	新发 未上 市	103.40	78.23	31	3,205.40	2,425.13	-
688693	锆 威 特	2023 年 8 月 10 日	6 个月	新发 未上 市	40.83	43.41	83	3,388.89	3,603.03	-
688716	中 研 股 份	2023 年 9 月 13 日	6 个月	新发 未上 市	29.66	36.39	94	2,788.04	3,420.66	-
688717	艾 罗 能 源	2023 年 12 月 26 日	6 个月	新发 未上 市	55.66	55.66	3,494	194,476.04	194,476.04	-
688717	艾 罗 能 源	2023 年 12 月 26 日	1 个月 内(含)	新发 未上 市	55.66	55.66	1,497	83,323.02	83,323.02	-
688719	爱 科 赛 博	2023 年 9 月 20 日	6 个月	新发 未上 市	69.98	60.10	55	3,848.90	3,305.50	-
688720	艾 森 股 份	2023 年 11 月 29 日	6 个月	新发 未上 市	28.03	49.84	132	3,699.96	6,578.88	-

7.4.12.2 期末持有的暂时停牌等流通受限股票

无。

7.4.12.3 期末债券正回购交易中作为抵押的债券

7.4.12.3.1 银行间市场债券正回购

无。

7.4.12.3.2 交易所市场债券正回购

无。

7.4.12.4 期末参与转融通证券出借业务的证券

无。

7.4.13 金融工具风险及管理

7.4.13.1 风险管理政策和组织架构

本基金在日常经营活动中涉及的风险主要包括信用风险、流动性风险及市场风险。本基金管理人制定政策和程序来识别及分析这些风险，运用特定的风险量化模型和指标评估风险损失的程度，设定适当的风险限额及内部控制流程，通过可靠的管理及信息系统持续对这些风险进行监督和检查评估，并通过相应决策，将风险控制在可承受的范围内。

本基金风险管理的主要目标是基金管理人通过事前监测、事中监控和事后评估，有效管理和控制上述风险，追求基金资产长期稳定增值。

本基金管理人建立了以董事会审计与风险控制委员会为核心的、由风险管理与内控合规委员会、督察长、风险与合规管理部和相关业务部门构成的风险管理架构体系，并由独立于公司管理层和其他业务部门的督察长和风险与合规管理部对公司合规风险状况及各部门风险控制措施进行检查、监督及报告。

7.4.13.2 信用风险

信用风险是指基金在交易过程中因交易对手未履行合约责任，或者基金所投资证券之发行人出现违约、拒绝支付到期本息等情况，导致基金资产损失和收益变化的风险。

本基金的活期存款存放于本基金托管人的帐户，与该机构存款相关的信用风险不重大。本基金在交易所进行的交易均以中国证券登记结算有限责任公司为交易对手完成证券交收和款项清算，违约风险可能性很小。在定期存款和银行间同业市场交易前均对交易对手进行信用评估并对证券交割方式进行限制以控制相应的信用风险。

本基金的基金管理人建立了信用产品投资流程，通过对投资品种信用等级评估来控制证券发行人的信用风险，且通过分散化投资以分散信用风险。

本基金债券投资的信用评级情况按《中国人民银行信用评级管理指导意见》设定的标准统计及汇总。按信用评级列示的债券、资产支持证券和同业存单的投资情况如下表所示，如无表格，则本基金于本期末及上年年末未持有除国债、央行票据、政策性金融债以外的债券。

7.4.13.2.1 按短期信用评级列示的债券投资

无。

7.4.13.2.2 按短期信用评级列示的资产支持证券投资

无。

7.4.13.2.3 按短期信用评级列示的同业存单投资

无。

7.4.13.2.4 按长期信用评级列示的债券投资

无。

7.4.13.2.5 按长期信用评级列示的资产支持证券投资

无。

7.4.13.2.6 按长期信用评级列示的同业存单投资

无。

7.4.13.3 流动性风险

流动性风险是指基金管理人未能以合理价格及时变现基金资产以支付投资者赎回款项的风险。

公司建立了健全有效的流动性风险内部控制体系，对流动性风险管理的组织架构、职责分工以及指标监控体系进行了明确规定，同时建立了以流动性风险为核心的压力测试体系，由独立的风险管理部门负责压力测试的实施，多维度对投资组合流动性风险进行管控。

7.4.13.3.1 金融资产和金融负债的到期期限分析

无。

7.4.13.3.2 报告期内本基金组合资产的流动性风险分析

在日常运作中，本基金严格按照相关法律法规要求、基金合同约定的投资范围与比例限制实施投资管理，确保投资组合资产变现能力与投资者赎回需求保持动态平衡。

在资产端，本基金遵循组合管理、分散投资的基本原则，主要投资于基金合同约定的具有良好流动性的金融工具。基金管理人会对基金持有资产的集中度、高流动性资产比例、流动性受限资产比例、逆回购分布等指标进行监控，定期开展压力测试，持续对投资组合流动性水平进行监测与评估。

在负债端，基金管理人建立了投资者申购赎回管理机制，结合市场形势对投资者申购赎回情况进行分析，合理控制投资组合持有人结构。在极端情形下，投资组合面临巨额赎回时，基金管理人将根据相关法律法规要求以及基金合同的约定，审慎利用流动性风险管理工具处理赎回申请，保障基金持有人利益。

本报告期内，本基金未发生重大流动性风险事件。

7.4.13.4 市场风险

市场风险是指基金所持金融工具的公允价值或未来现金流量因所处市场各类价格因素的变动

而发生波动的风险，包括利率风险、外汇风险和其他价格风险。

7.4.13.4.1 利率风险

利率风险是指金融工具的公允价值或现金流量受市场利率变动而发生波动的风险。利率敏感性金融工具面临由于市场利率上升而导致公允价值下降的风险，其中浮动利率类金融工具还面临每个付息期间结束根据市场利率重新定价时对于未来现金流影响的风险。

本基金的基金管理人定期对本基金面临的利率敏感性缺口进行监控，并通过调整投资组合的久期等方法对利率风险进行管理。

7.4.13.4.1.1 利率风险敞口

单位：人民币元

本期末 2023 年 12 月 31 日	1 年以内	1-5 年	5 年以上	不计息	合计
资产					
货币资金	19,626,357.55	-	-	-	19,626,357.55
结算备付金	846,932.76	-	-	-	846,932.76
存出保证金	38,904.28	-	-	-	38,904.28
交易性金融资产	-	-	-	-236,886,306.88	236,886,306.88
衍生金融资产	-	-	-	-	-
买入返售金融资产	-	-	-	-	-
应收清算款	-	-	-	3,535,925.44	3,535,925.44
债权投资	-	-	-	-	-
应收股利	-	-	-	-	-
应收申购款	-	-	-	55,889.16	55,889.16
其他资产	-	-	-	-	-
资产总计	20,512,194.59	-	-	-240,478,121.48	260,990,316.07
负债					
卖出回购金融资产款	-	-	-	-	-
短期借款	-	-	-	-	-
交易性金融负债	-	-	-	-	-
衍生金融负债	-	-	-	-	-
应付清算款	-	-	-	6,189,973.20	6,189,973.20
应付赎回款	-	-	-	73,201.86	73,201.86
应付管理人报酬	-	-	-	218,983.64	218,983.64
应付托管费	-	-	-	43,796.72	43,796.72
应付销售服务费	-	-	-	58,895.85	58,895.85
应付投资顾问费	-	-	-	-	-
应交税费	-	-	-	-	-
应付利润	-	-	-	-	-
其他负债	-	-	-	880,699.08	880,699.08
负债总计	-	-	-	7,465,550.35	7,465,550.35
利率敏感度缺口	20,512,194.59	-	-	-233,012,571.13	253,524,765.72

上年度末 2022 年 12 月 31 日	1 年以内	1-5 年	5 年以上	不计息	合计
资产					
货币资金	14,752,993.58	-	-	-	14,752,993.58
结算备付金	586,455.04	-	-	-	586,455.04
存出保证金	49,037.64	-	-	-	49,037.64
交易性金融资产	-	-	-	177,074,800.52	177,074,800.52
衍生金融资产	-	-	-	-	-
买入返售金融资产	-	-	-	-	-
应收清算款	-	-	-	269,890.56	269,890.56
债权投资	-	-	-	-	-
应收股利	-	-	-	-	-
应收申购款	-	-	-	81,368.96	81,368.96
其他资产	-	-	-	-	-
资产总计	15,388,486.26	-	-	-177,426,060.04	192,814,546.30
负债					
卖出回购金融资产款	-	-	-	-	-
短期借款	-	-	-	-	-
交易性金融负债	-	-	-	-	-
衍生金融负债	-	-	-	-	-
应付清算款	-	-	-	-	-
应付赎回款	-	-	-	126,056.43	126,056.43
应付管理人报酬	-	-	-	155,537.47	155,537.47
应付托管费	-	-	-	31,107.48	31,107.48
应付销售服务费	-	-	-	34,864.43	34,864.43
应付投资顾问费	-	-	-	-	-
应交税费	-	-	-	-	-
应付利润	-	-	-	-	-
其他负债	-	-	-	1,083,342.76	1,083,342.76
负债总计	-	-	-	1,430,908.57	1,430,908.57
利率敏感度缺口	15,388,486.26	-	-	-175,995,151.47	191,383,637.73

注：表中所示为本基金资产及负债的账面价值，并按照合约规定的利率重新定价日或到期日孰早者予以分类。

7.4.13.4.1.2 利率风险的敏感性分析

于本期末，本基金未持有交易性债券投资，因此市场利率的变动对于本基金资产净值无重大影响（上年末：同）。

7.4.13.4.2 外汇风险

外汇风险是指金融工具的公允价值或未来现金流量因外汇汇率变动而发生波动的风险。本基金的所有资产及负债以人民币计价，无重大外汇风险。

7.4.13.4.3 其他价格风险

其他价格风险是指基金所持金融工具的公允价值或未来现金流量因除市场利率和外汇汇率以外的市场价格因素变动而发生波动的风险。本基金所面临的其他价格风险来源于单个证券发行主体自身经营情况或特殊事项的影响，也可能来源于证券市场整体波动的影响。

本基金的基金管理人定期结合宏观及微观环境的变化，对投资策略、资产配置、投资组合进行修正，来主动应对可能发生的市场价格风险。此外，本基金的基金管理人每日对本基金所持有的证券价格实施监控，定期运用多种定量方法对基金进行风险度量，及时对风险进行跟踪和控制。

7.4.13.4.3.1 其他价格风险敞口

金额单位：人民币元

项目	本期末 2023年12月31日		上年度末 2022年12月31日	
	公允价值	占基金资产净值 比例 (%)	公允价值	占基金资产净值 比例 (%)
交易性金融资产—股票投资	236,886,306.88	93.44	177,074,800.52	92.52
交易性金融资产—基金投资	-	-	-	-
交易性金融资产—贵金属投资	-	-	-	-
衍生金融资产—权证投资	-	-	-	-
其他	-	-	-	-
合计	236,886,306.88	93.44	177,074,800.52	92.52

7.4.13.4.3.2 其他价格风险的敏感性分析

假设	除业绩比较基准以外的其他市场变量保持不变		
分析	相关风险变量的变动	对资产负债表日基金资产净值的影响金额（单位：人民币元）	
		本期末（2023年12月31日）	上年度末（2022年12月31日）
	业绩比较基准上升5%	13,126,891.35	9,947,800.27
	业绩比较基准下降5%	-13,126,891.35	-9,947,800.27

7.4.13.4.4 采用风险价值法管理风险

无。

7.4.14 公允价值

7.4.14.1 金融工具公允价值计量的方法

公允价值计量结果所属的层次，由对公允价值计量整体而言具有重要意义的输入值所属的最低层次决定：第一层次：相同资产或负债在活跃市场上未经调整的报价；第二层次：除第一层次输入值外相关资产或负债直接或间接可观察的输入值；第三层次：相关资产或负债的不可观察输入值。

7.4.14.2 持续的以公允价值计量的金融工具

7.4.14.2.1 各层次金融工具的公允价值

单位：人民币元

公允价值计量结果所属的层次	本期末 2023 年 12 月 31 日	上年度末 2022 年 12 月 31 日
第一层次	236,196,523.66	176,287,168.27
第二层次	277,799.06	192,931.70
第三层次	411,984.16	594,700.55
合计	236,886,306.88	177,074,800.52

7.4.14.2.2 公允价值所属层次间的重大变动

对于公开市场交易的证券、基金等投资，若出现交易不活跃（包括重大事项停牌、境内股票涨跌停等导致的交易不活跃）和非公开发行等情况，本基金不会于交易不活跃期间及限售期间将相关投资的公允价值列入第一层次，并根据估值调整中采用的对公允价值计量整体而言具有重要意义的输入值所属的最低层次，确定相关投资的公允价值应属第二层次或第三层次。本基金政策以报告期初作为确定金融工具公允价值层次之间转换的时点。

7.4.14.2.3 第三层次公允价值余额及变动情况

7.4.14.2.3.1 第三层次公允价值余额及变动情况

单位：人民币元

项目	本期 2023 年 1 月 1 日至 2023 年 12 月 31 日		
	交易性金融资产		合计
	债券投资	股票投资	
期初余额	-	594,700.55	594,700.55
当期购买	-	319,560.59	319,560.59
当期出售/结算	-	-	-

转入第三层次	-	-	-
转出第三层次	-	594,700.55	594,700.55
当期利得或损失总额	-	92,423.57	92,423.57
其中：计入损益的利得或损失	-	92,423.57	92,423.57
计入其他综合收益的利得或损失	-	-	-
期末余额	-	411,984.16	411,984.16
期末仍持有的第三层次金融资产计入本期损益的未实现利得或损失的变动——公允价值变动损益	-	92,423.57	92,423.57
项目	上年度可比期间 2022年1月1日至2022年12月31日		
	交易性金融资产		合计
	债券投资	股票投资	
期初余额	-	786,321.11	786,321.11
当期购买	-	578,446.58	578,446.58
当期出售/结算	-	-	-
转入第三层次	-	-	-
转出第三层次	-	786,321.11	786,321.11
当期利得或损失总额	-	16,253.97	16,253.97
其中：计入损益的利得或损失	-	16,253.97	16,253.97
计入其他综合收益的利得或损失	-	-	-
期末余额	-	594,700.55	594,700.55
期末仍持有的第三层次金融资产计入本期损益的未实现利得或损失的变动——公允价值变动损益	-	16,253.97	16,253.97

7.4.14.2.3.2 使用重要不可观察输入值的第三层次公允价值计量的情况

单位：人民币元

项目	本期末公允价值	采用的估值技术	不可观察输入值		
			名称	范围/加权平均值	与公允价值之间的关系
限售期股票投资	411,984.16	平均价格亚式期权模型	预期波动率	0.1462-2.1988	负相关
项目	上年度末公	采用的估值	不可观察输入值		

	允价值	技术	名称	范围/加权平均值	与公允价值之间的关系
限售期股票投资	594,700.55	平均价格亚式期权模型	预期波动率	0.1891-2.4756	负相关

7.4.14.3 非持续的以公允价值计量的金融工具的说明

本基金本报告期末及上年度末均未持有非持续的以公允价值计量的金融工具。

7.4.14.4 不以公允价值计量的金融工具的相关说明

本基金持有的不以公允价值计量的金融工具为以摊余成本计量的金融资产和金融负债，这些金融工具因其剩余期限较短，所以其账面价值与公允价值相若。

7.4.15 有助于理解和分析会计报表需要说明的其他事项

7.4.15.1 承诺事项

无。

7.4.15.2 其他事项

无。

7.4.15.3 财务报表的批准

本财务报表已于 2024 年 3 月 26 日经本基金的基金管理人批准。

§ 8 投资组合报告

8.1 期末基金资产组合情况

金额单位：人民币元

序号	项目	金额	占基金总资产的比例 (%)
1	权益投资	236,886,306.88	90.76
	其中：股票	236,886,306.88	90.76
2	基金投资	-	-
3	固定收益投资	-	-
	其中：债券	-	-
	资产支持证券	-	-
4	贵金属投资	-	-
5	金融衍生品投资	-	-
6	买入返售金融资产	-	-
	其中：买断式回购的买入返售金融资产	-	-
7	银行存款和结算备付金合计	20,473,290.31	7.84

8	其他各项资产	3,630,718.88	1.39
9	合计	260,990,316.07	100.00

8.2 报告期末按行业分类的股票投资组合

8.2.1 报告期末指数投资按行业分类的境内股票投资组合

代码	行业类别	公允价值（元）	占基金资产净值比例（%）
A	农、林、牧、渔业	1,379,530.00	0.54
B	采矿业	8,791,515.00	3.47
C	制造业	109,763,627.93	43.30
D	电力、热力、燃气及水生产和供应业	3,392,175.00	1.34
E	建筑业	2,205,625.00	0.87
F	批发和零售业	-	-
G	交通运输、仓储和邮政业	5,023,905.20	1.98
H	住宿和餐饮业	762,450.00	0.30
I	信息传输、软件和信息技术服务业	7,389,372.60	2.91
J	金融业	42,294,925.22	16.68
K	房地产业	1,966,125.00	0.78
L	租赁和商务服务业	4,911,595.00	1.94
M	科学研究和技术服务业	742,152.00	0.29
N	水利、环境和公共设施管理业	-	-
O	居民服务、修理和其他服务业	-	-
P	教育	-	-
Q	卫生和社会工作	2,477,412.00	0.98
R	文化、体育和娱乐业	2,187,234.00	0.86
S	综合	-	-
	合计	193,287,643.95	76.24

8.2.2 报告期末积极投资按行业分类的境内股票投资组合

代码	行业类别	公允价值（元）	占基金资产净值比例（%）
A	农、林、牧、渔业	-	-
B	采矿业	3,437,756.00	1.36
C	制造业	26,182,725.68	10.33
D	电力、热力、燃气及水生产和供应业	2,570,552.00	1.01

E	建筑业	2,255,494.00	0.89
F	批发和零售业	222,850.46	0.09
G	交通运输、仓储和邮政业	3,319,274.57	1.31
H	住宿和餐饮业	-	-
I	信息传输、软件和信息技术服务业	3,179,928.28	1.25
J	金融业	1,157,078.00	0.46
K	房地产业	1,255,590.00	0.50
L	租赁和商务服务业	3,058.00	0.00
M	科学研究和技术服务业	10,273.52	0.00
N	水利、环境和公共设施管理业	4,082.42	0.00
O	居民服务、修理和其他服务业	-	-
P	教育	-	-
Q	卫生和社会工作	-	-
R	文化、体育和娱乐业	-	-
S	综合	-	-
	合计	43,598,662.93	17.20

8.2.3 报告期末按行业分类的港股通投资股票投资组合

无。

8.3 期末按公允价值占基金资产净值比例大小排序的所有股票投资明细

8.3.1 期末指数投资按公允价值占基金资产净值比例大小排序的所有股票投资明细

金额单位：人民币元

序号	股票代码	股票名称	数量（股）	公允价值（元）	占基金资产净值比例（%）
1	600519	贵州茅台	7,400	12,772,400.00	5.04
2	000568	泸州老窖	29,300	5,257,006.00	2.07
3	002352	顺丰控股	117,863	4,761,665.20	1.88
4	002304	洋河股份	41,900	4,604,810.00	1.82
5	601138	工业富联	298,400	4,511,808.00	1.78
6	002142	宁波银行	213,300	4,289,463.00	1.69
7	601658	邮储银行	982,600	4,274,310.00	1.69
8	300750	宁德时代	25,800	4,212,108.00	1.66
9	600016	民生银行	1,126,000	4,211,240.00	1.66
10	601888	中国中免	50,300	4,209,607.00	1.66
11	601688	华泰证券	295,700	4,125,015.00	1.63
12	600346	恒力石化	311,600	4,103,772.00	1.62

13	002736	国信证券	447,400	3,820,796.00	1.51
14	600161	天坛生物	122,170	3,779,939.80	1.49
15	603260	合盛硅业	73,500	3,748,500.00	1.48
16	000987	越秀资本	601,200	3,619,224.00	1.43
17	603993	洛阳钼业	693,900	3,608,280.00	1.42
18	600637	东方明珠	468,500	3,523,120.00	1.39
19	601818	光大银行	1,210,300	3,509,870.00	1.38
20	601633	长城汽车	134,300	3,387,046.00	1.34
21	300122	智飞生物	55,300	3,379,383.00	1.33
22	000617	中油资本	590,600	3,189,240.00	1.26
23	600023	浙能电力	677,100	3,121,431.00	1.23
24	600989	宝丰能源	209,800	3,098,746.00	1.22
25	002459	晶澳科技	123,280	2,554,361.60	1.01
26	300015	爱尔眼科	156,600	2,477,412.00	0.98
27	000596	古井贡酒	10,300	2,397,840.00	0.95
28	603288	海天味业	60,400	2,292,180.00	0.90
29	600015	华夏银行	401,400	2,255,868.00	0.89
30	603198	迎驾贡酒	33,400	2,214,086.00	0.87
31	002129	TCL 中环	141,000	2,205,240.00	0.87
32	002493	荣盛石化	207,300	2,145,555.00	0.85
33	603833	欧派家居	29,200	2,032,612.00	0.80
34	002311	海大集团	43,651	1,960,366.41	0.77
35	601601	中国太保	81,900	1,947,582.00	0.77
36	002271	东方雨虹	99,100	1,902,720.00	0.75
37	600028	中国石化	338,400	1,888,272.00	0.74
38	600150	中国船舶	62,800	1,848,832.00	0.73
39	001979	招商蛇口	189,500	1,805,935.00	0.71
40	601088	中国神华	57,000	1,786,950.00	0.70
41	603613	国联股份	80,600	1,774,006.00	0.70
42	601012	隆基绿能	74,500	1,706,050.00	0.67
43	688728	格科微	82,400	1,686,728.00	0.67
44	601390	中国中铁	283,900	1,612,552.00	0.64
45	688036	传音控股	11,400	1,577,760.00	0.62
46	000800	一汽解放	184,200	1,565,700.00	0.62
47	603160	汇顶科技	22,600	1,561,660.00	0.62
48	603517	绝味食品	57,600	1,547,136.00	0.61
49	600436	片仔癀	6,000	1,451,940.00	0.57
50	000625	长安汽车	85,100	1,432,233.00	0.56
51	600030	中信证券	70,086	1,427,651.82	0.56
52	002714	牧原股份	33,500	1,379,530.00	0.54
53	000063	中兴通讯	50,700	1,342,536.00	0.53
54	601169	北京银行	291,100	1,318,683.00	0.52
55	603195	公牛集团	12,800	1,224,320.00	0.48

56	603806	福斯特	50,000	1,213,500.00	0.48
57	300782	卓胜微	8,300	1,170,300.00	0.46
58	600977	中国电影	93,600	1,145,664.00	0.45
59	000338	潍柴动力	82,900	1,131,585.00	0.45
60	600839	四川长虹	213,000	1,126,770.00	0.44
61	603737	三棵树	23,600	1,123,596.00	0.44
62	000157	中联重科	170,400	1,112,712.00	0.44
63	601881	中国银河	91,200	1,098,960.00	0.43
64	000977	浪潮信息	32,100	1,065,720.00	0.42
65	300251	光线传媒	127,800	1,041,570.00	0.41
66	688111	金山办公	3,243	1,025,436.60	0.40
67	002180	纳思达	45,300	1,025,139.00	0.40
68	002456	欧菲光	111,700	972,907.00	0.38
69	601901	方正证券	120,600	972,036.00	0.38
70	600438	通威股份	36,400	911,092.00	0.36
71	300433	蓝思科技	66,200	873,840.00	0.34
72	601838	成都银行	76,900	865,894.00	0.34
73	600066	宇通客车	60,400	800,300.00	0.32
74	600188	兖矿能源	39,700	786,457.00	0.31
75	600754	锦江酒店	25,500	762,450.00	0.30
76	601288	农业银行	208,700	759,668.00	0.30
77	002001	新和成	43,972	745,765.12	0.29
78	603259	药明康德	10,200	742,152.00	0.29
79	002050	三花智控	25,200	740,880.00	0.29
80	600415	小商品城	95,900	701,988.00	0.28
81	002555	三七互娱	36,800	692,208.00	0.27
82	601689	拓普集团	8,900	654,150.00	0.26
83	601636	旗滨集团	93,000	636,120.00	0.25
84	000938	紫光股份	32,000	619,200.00	0.24
85	601668	中国建筑	123,300	593,073.00	0.23
86	603501	韦尔股份	5,500	586,905.00	0.23
87	600547	山东黄金	24,800	567,176.00	0.22
88	688599	天合光能	18,000	513,540.00	0.20
89	600100	同方股份	65,800	483,630.00	0.19
90	601127	赛力斯	5,400	411,480.00	0.16
91	000733	振华科技	6,900	405,996.00	0.16
92	601318	中国平安	10,000	403,000.00	0.16
93	603893	瑞芯微	6,300	399,420.00	0.16
94	600085	同仁堂	6,300	338,310.00	0.13
95	002938	鹏鼎控股	14,500	323,640.00	0.13
96	000739	普洛药业	19,800	304,722.00	0.12
97	002821	凯莱英	2,500	290,250.00	0.11
98	600900	长江电力	11,600	270,744.00	0.11

99	600009	上海机场	8,000	262,240.00	0.10
100	603000	人民网	7,400	207,052.00	0.08
101	600036	招商银行	7,420	206,424.40	0.08
102	002517	恺英网络	15,000	167,550.00	0.07
103	600895	张江高科	8,300	160,190.00	0.06
104	600489	中金黄金	15,500	154,380.00	0.06
105	600132	重庆啤酒	2,200	146,190.00	0.06
106	600309	万华化学	1,700	130,594.00	0.05

8.3.2 期末积极投资按公允价值占基金资产净值比例大小排序的所有股票投资明细

金额单位：人民币元

序号	股票代码	股票名称	数量（股）	公允价值（元）	占基金资产净值比例（%）
1	601018	宁波港	931,600	3,316,496.00	1.31
2	601001	晋控煤业	268,400	3,309,372.00	1.31
3	603786	科博达	35,900	2,561,824.00	1.01
4	688055	龙腾光电	482,000	2,352,160.00	0.93
5	002608	江苏国信	352,000	2,312,640.00	0.91
6	688198	佰仁医疗	15,600	1,942,668.00	0.77
7	603515	欧普照明	105,800	1,838,804.00	0.73
8	601800	中国交建	239,300	1,818,680.00	0.72
9	601698	中国卫通	95,100	1,646,181.00	0.65
10	603112	华翔股份	132,200	1,606,230.00	0.63
11	603931	格林达	58,000	1,484,220.00	0.59
12	000959	首钢股份	410,600	1,420,676.00	0.56
13	600675	中华企业	398,600	1,255,590.00	0.50
14	603699	纽威股份	87,700	1,215,522.00	0.48
15	688580	伟思医疗	13,400	856,662.00	0.34
16	603730	岱美股份	56,200	814,338.00	0.32
17	603221	爱丽家居	79,700	792,218.00	0.31
18	300870	欧陆通	17,500	774,725.00	0.31
19	301122	采纳股份	21,400	724,604.00	0.29
20	600901	江苏金租	145,000	701,800.00	0.28
21	000676	智度股份	78,900	688,797.00	0.27
22	600707	彩虹股份	98,500	664,875.00	0.26
23	603277	银都股份	24,700	662,454.00	0.26
24	600746	江苏索普	85,300	624,396.00	0.25
25	601702	华峰铝业	29,800	534,910.00	0.21
26	002993	奥海科技	13,500	514,350.00	0.20
27	000997	新大陆	24,700	484,367.00	0.19
28	688138	清溢光电	20,800	470,496.00	0.19
29	601186	中国铁建	57,400	436,814.00	0.17
30	603551	奥普家居	37,900	401,361.00	0.16
31	300657	弘信电子	20,600	399,434.00	0.16
32	688300	联瑞新材	6,800	360,060.00	0.14

33	688368	晶丰明源	3,200	345,408.00	0.14
34	688569	铁科轨道	12,400	342,364.00	0.14
35	300476	胜宏科技	18,200	335,790.00	0.13
36	601952	苏垦农发	31,700	324,608.00	0.13
37	002946	新乳业	27,400	314,552.00	0.12
38	688717	艾罗能源	4,991	277,799.06	0.11
39	688196	卓越新能	8,003	268,660.71	0.11
40	000543	皖能电力	41,200	257,912.00	0.10
41	603093	南华期货	21,100	253,200.00	0.10
42	603958	哈森股份	25,200	228,564.00	0.09
43	603108	润达医疗	10,600	215,710.00	0.09
44	601998	中信银行	38,200	202,078.00	0.08
45	603985	恒润股份	7,800	193,830.00	0.08
46	002755	奥赛康	15,500	167,710.00	0.07
47	600449	宁夏建材	9,300	166,749.00	0.07
48	688418	震有科技	7,400	139,564.00	0.06
49	603979	金诚信	3,400	128,384.00	0.05
50	603004	鼎龙科技	1,114	39,565.28	0.02
51	301487	盟固利	867	35,512.32	0.01
52	301526	国际复材	3,362	14,960.90	0.01
53	301566	达利凯普	576	12,752.64	0.01
54	301510	固高科技	306	10,713.06	0.00
55	301421	波长光电	154	9,142.98	0.00
56	301172	君逸数码	205	7,822.80	0.00
57	688548	广钢气体	572	7,293.00	0.00
58	688627	精智达	83	7,280.76	0.00
59	301516	中远通	466	7,227.66	0.00
60	301370	国科恒泰	446	7,140.46	0.00
61	301578	辰奕智能	103	7,036.96	0.00
62	301413	安培龙	116	6,750.04	0.00
63	601096	宏盛华源	1,638	6,650.28	0.00
64	688720	艾森股份	132	6,578.88	0.00
65	301499	维科精密	226	6,538.18	0.00
66	688563	航材股份	105	6,351.45	0.00
67	688652	京仪装备	121	6,322.25	0.00
68	688549	中巨芯	773	6,253.57	0.00
69	688573	信宇人	216	6,220.80	0.00
70	301508	中机认检	224	5,976.32	0.00
71	688582	芯动联科	154	5,955.18	0.00
72	301555	惠柏新材	182	5,904.08	0.00
73	688653	康希通信	363	5,804.37	0.00
74	688603	天承科技	77	5,708.78	0.00
75	688591	泰凌微	193	5,407.86	0.00

76	301509	金凯生科	84	5,227.32	0.00
77	301291	明阳电气	183	5,189.88	0.00
78	688610	埃科光电	100	5,100.00	0.00
79	688651	盛邦安全	107	4,927.35	0.00
80	301459	丰茂股份	122	4,860.48	0.00
81	301362	民爆光电	126	4,853.52	0.00
82	301507	民生健康	301	4,770.85	0.00
83	603296	华勤技术	60	4,665.00	0.00
84	301498	乖宝宠物	118	4,579.58	0.00
85	301533	威马农机	138	4,576.08	0.00
86	301329	信音电子	200	4,446.00	0.00
87	301251	威尔高	125	4,323.75	0.00
88	301261	恒工精密	85	4,322.25	0.00
89	301469	恒达新材	130	4,301.70	0.00
90	301505	苏州规划	120	4,297.20	0.00
91	301489	思泉新材	67	4,295.37	0.00
92	301468	博盈特焊	142	4,291.24	0.00
93	301210	金杨股份	94	4,275.12	0.00
94	301393	昊帆生物	71	4,215.27	0.00
95	301519	舜禹股份	202	4,082.42	0.00
96	688638	誉辰智能	68	4,058.24	0.00
97	301511	德福科技	178	4,035.26	0.00
98	301518	长华化学	175	4,026.75	0.00
99	301418	协昌科技	79	3,965.80	0.00
100	301202	朗威股份	123	3,911.40	0.00
101	301528	多浦乐	56	3,858.96	0.00
102	301517	陕西华达	88	3,844.72	0.00
103	301395	仁信新材	200	3,738.00	0.00
104	301456	盘古智能	122	3,707.58	0.00
105	688602	康鹏科技	335	3,705.10	0.00
106	688693	锆威特	83	3,603.03	0.00
107	688646	逸飞激光	95	3,426.65	0.00
108	688716	中研股份	94	3,420.66	0.00
109	688719	爱科赛博	55	3,305.50	0.00
110	301515	港通医疗	111	3,137.97	0.00
111	301525	儒竞科技	38	3,095.48	0.00
112	301529	福赛科技	81	3,068.28	0.00
113	001378	德冠新材	98	3,064.46	0.00
114	603373	安邦护卫	88	3,058.00	0.00
115	688612	威迈斯	79	2,999.63	0.00
116	301371	敷尔佳	79	2,968.82	0.00
117	001239	永达股份	145	2,888.40	0.00
118	601083	锦江航运	251	2,778.57	0.00

119	001358	兴欣新材	61	2,693.76	0.00
120	688450	光格科技	67	2,440.14	0.00
121	688657	浩辰软件	31	2,425.13	0.00
122	603273	天元智能	120	2,276.40	0.00
123	001306	夏厦精密	29	2,185.44	0.00
124	603270	金帝股份	73	2,159.34	0.00
125	603119	浙江荣泰	83	1,981.21	0.00
126	603107	上海汽配	107	1,946.33	0.00
127	603275	众辰科技	41	1,627.70	0.00
128	603193	润本股份	89	1,482.74	0.00
129	603231	索宝蛋白	68	1,464.04	0.00
130	603075	热威股份	53	1,235.43	0.00

8.4 报告期内股票投资组合的重大变动

8.4.1 累计买入金额超出期初基金资产净值 2%或前 20 名的股票明细

金额单位：人民币元

序号	股票代码	股票名称	本期累计买入金额	占期初基金资产净值比例(%)
1	600519	贵州茅台	10,327,703.00	5.40
2	601888	中国中免	9,864,642.00	5.15
3	000063	中兴通讯	9,715,174.00	5.08
4	300750	宁德时代	9,577,144.80	5.00
5	002352	顺丰控股	8,644,898.68	4.52
6	601288	农业银行	7,774,091.00	4.06
7	601318	中国平安	7,757,442.00	4.05
8	002311	海大集团	7,620,846.33	3.98
9	000987	越秀资本	6,955,778.69	3.63
10	002938	鹏鼎控股	6,936,626.00	3.62
11	603993	洛阳钼业	6,933,245.00	3.62
12	603806	福斯特	6,838,019.00	3.57
13	300122	智飞生物	6,823,860.00	3.57
14	000617	中油资本	6,818,510.00	3.56
15	000596	古井贡酒	6,795,086.00	3.55
16	000568	泸州老窖	6,788,046.00	3.55
17	601881	中国银河	6,756,057.00	3.53
18	002142	宁波银行	6,719,291.00	3.51
19	601633	长城汽车	6,670,455.00	3.49
20	002736	国信证券	6,611,875.00	3.45
21	601601	中国太保	6,607,536.00	3.45
22	603288	海天味业	6,558,540.00	3.43
23	688111	金山办公	6,350,242.92	3.32
24	601668	中国建筑	6,144,864.00	3.21
25	600346	恒力石化	6,071,850.00	3.17
26	601658	邮储银行	5,922,576.00	3.09

27	000999	华润三九	5,902,894.87	3.08
28	601138	工业富联	5,845,993.00	3.05
29	002032	苏泊尔	5,724,622.00	2.99
30	600754	锦江酒店	5,722,676.00	2.99
31	688599	天合光能	5,709,158.06	2.98
32	000625	长安汽车	5,686,897.00	2.97
33	002466	天齐锂业	5,684,460.00	2.97
34	601012	隆基绿能	5,630,665.00	2.94
35	600016	民生银行	5,629,862.00	2.94
36	300760	迈瑞医疗	5,605,837.00	2.93
37	002371	北方华创	5,544,471.12	2.90
38	002304	洋河股份	5,512,650.00	2.88
39	603259	药明康德	5,511,325.00	2.88
40	600015	华夏银行	5,454,674.00	2.85
41	000800	一汽解放	5,382,133.00	2.81
42	002493	荣盛石化	5,248,535.00	2.74
43	603260	合盛硅业	5,178,536.00	2.71
44	002459	晶澳科技	5,122,944.60	2.68
45	601336	新华保险	5,096,637.00	2.66
46	300014	亿纬锂能	4,993,285.00	2.61
47	603833	欧派家居	4,992,681.00	2.61
48	601800	中国交建	4,928,700.00	2.58
49	601688	华泰证券	4,919,460.00	2.57
50	001979	招商蛇口	4,885,439.00	2.55
51	300015	爱尔眼科	4,851,880.00	2.54
52	600406	国电南瑞	4,668,511.00	2.44
53	000739	普洛药业	4,665,181.00	2.44
54	002600	领益智造	4,593,339.00	2.40
55	002714	牧原股份	4,577,870.00	2.39
56	603737	三棵树	4,565,380.00	2.39
57	600673	东阳光	4,456,634.00	2.33
58	601390	中国中铁	4,398,952.00	2.30
59	300433	蓝思科技	4,381,196.00	2.29
60	601021	春秋航空	4,358,023.00	2.28
61	601818	光大银行	4,286,337.00	2.24
62	600023	浙能电力	4,246,596.00	2.22
63	000538	云南白药	4,176,163.40	2.18
64	002460	赣锋锂业	4,129,961.40	2.16
65	600436	片仔癀	4,119,494.00	2.15
66	600161	天坛生物	4,045,990.30	2.11
67	002920	德赛西威	4,041,307.00	2.11
68	600637	东方明珠	4,035,662.00	2.11
69	601231	环旭电子	4,027,554.00	2.10

70	600547	山东黄金	3,993,408.98	2.09
71	002129	TCL 中环	3,991,556.00	2.09
72	002475	立讯精密	3,948,717.00	2.06
73	600276	恒瑞医药	3,926,898.00	2.05
74	688036	传音控股	3,922,897.23	2.05
75	000157	中联重科	3,887,695.00	2.03
76	603198	迎驾贡酒	3,881,236.00	2.03
77	000938	紫光股份	3,879,169.00	2.03
78	000959	首钢股份	3,863,837.00	2.02
79	601899	紫金矿业	3,836,498.00	2.00

注：上述买入金额为买入成交金额（成交单价乘以成交数量），不包括相关交易费用。

8.4.2 累计卖出金额超出期初基金资产净值 2%或前 20 名的股票明细

金额单位：人民币元

序号	股票代码	股票名称	本期累计卖出金额	占期初基金资产净值比例(%)
1	600519	贵州茅台	10,555,309.00	5.52
2	002938	鹏鼎控股	9,302,100.00	4.86
3	601288	农业银行	8,344,704.00	4.36
4	002466	天齐锂业	8,252,240.00	4.31
5	000063	中兴通讯	8,055,840.24	4.21
6	300750	宁德时代	8,053,982.00	4.21
7	601318	中国平安	7,819,286.03	4.09
8	002371	北方华创	7,253,631.00	3.79
9	600036	招商银行	7,076,195.00	3.70
10	601601	中国太保	6,923,832.00	3.62
11	601881	中国银河	6,809,147.04	3.56
12	300760	迈瑞医疗	6,758,418.00	3.53
13	002600	领益智造	6,718,604.82	3.51
14	000999	华润三九	6,322,773.00	3.30
15	601888	中国中免	6,263,507.00	3.27
16	002460	赣锋锂业	6,133,326.80	3.20
17	002032	苏泊尔	5,930,484.00	3.10
18	600754	锦江酒店	5,918,971.46	3.09
19	603288	海天味业	5,873,335.00	3.07
20	002714	牧原股份	5,869,175.00	3.07
21	000858	五粮液	5,854,702.00	3.06
22	002311	海大集团	5,631,094.66	2.94
23	601668	中国建筑	5,599,516.00	2.93
24	603806	福斯特	5,596,598.20	2.92
25	601336	新华保险	5,537,115.00	2.89
26	603259	药明康德	5,498,877.00	2.87
27	688111	金山办公	5,404,231.37	2.82
28	601231	环旭电子	5,250,685.82	2.74

29	002736	国信证券	5,221,461.88	2.73
30	002594	比亚迪	5,205,387.00	2.72
31	601012	隆基绿能	5,158,526.04	2.70
32	002475	立讯精密	5,106,151.00	2.67
33	000001	平安银行	5,071,535.00	2.65
34	000567	海德股份	4,986,027.01	2.61
35	688599	天合光能	4,942,603.96	2.58
36	600406	国电南瑞	4,939,323.60	2.58
37	600276	恒瑞医药	4,781,463.00	2.50
38	000596	古井贡酒	4,729,975.00	2.47
39	600673	东阳光	4,703,757.96	2.46
40	002352	顺丰控股	4,603,907.00	2.41
41	000625	长安汽车	4,567,400.00	2.39
42	002920	德赛西威	4,505,744.70	2.35
43	300014	亿纬锂能	4,498,198.00	2.35
44	601066	中信建投	4,475,341.00	2.34
45	000987	越秀资本	4,397,863.65	2.30
46	601865	福莱特	4,332,716.00	2.26
47	601021	春秋航空	4,310,706.00	2.25
48	600809	山西汾酒	4,216,012.00	2.20
49	000002	万科 A	4,194,476.00	2.19
50	001979	招商蛇口	4,172,703.00	2.18
51	601138	工业富联	4,165,904.00	2.18
52	601100	恒立液压	4,134,147.00	2.16
53	600999	招商证券	4,115,512.60	2.15
54	603707	健友股份	4,115,214.00	2.15
55	000800	一汽解放	4,101,484.00	2.14
56	300433	蓝思科技	4,061,489.00	2.12
57	601800	中国交建	4,058,005.82	2.12
58	000538	云南白药	4,036,944.00	2.11
59	601899	紫金矿业	3,998,216.00	2.09
60	603228	景旺电子	3,997,168.00	2.09
61	000568	泸州老窖	3,935,613.00	2.06
62	300059	东方财富	3,853,373.80	2.01

注：上述卖出金额为卖出成交金额（成交单价乘以成交数量），不包括相关交易费用。

8.4.3 买入股票的成本总额及卖出股票的收入总额

单位：人民币元

买入股票成本（成交）总额	1,067,948,664.07
卖出股票收入（成交）总额	993,360,188.08

注：上述买入股票成本总额和卖出股票收入总额均为买卖成交金额（成交单价乘以成交数量），不包括相关交易费用。

8.5 期末按债券品种分类的债券投资组合

无。

8.6 期末按公允价值占基金资产净值比例大小排序的前五名债券投资明细

无。

8.7 期末按公允价值占基金资产净值比例大小排序的所有资产支持证券投资明细

无。

8.8 报告期末按公允价值占基金资产净值比例大小排序的前五名贵金属投资明细

无。

8.9 期末按公允价值占基金资产净值比例大小排序的前五名权证投资明细

无。

8.10 本基金投资股指期货的投资政策

无。

8.11 报告期末本基金投资的国债期货交易情况说明**8.11.1 本期国债期货投资政策**

无。

8.11.2 本期国债期货投资评价

无。

8.12 投资组合报告附注**8.12.1 基金投资的前十名证券的发行主体本期是否出现被监管部门立案调查，或在报告编制日前一年内受到公开谴责、处罚的情形**

本基金该报告期内投资前十名证券的发行主体未披露被监管部门立案调查和在报告编制日前一年内受到公开谴责、处罚。

8.12.2 基金投资的前十名股票是否超出基金合同规定的备选股票库

基金投资的前十名股票未超出基金合同规定的投资范围。

8.12.3 期末其他各项资产构成

单位：人民币元

序号	名称	金额
1	存出保证金	38,904.28
2	应收清算款	3,535,925.44
3	应收股利	-
4	应收利息	-
5	应收申购款	55,889.16
6	其他应收款	-

7	待摊费用	-
8	其他	-
9	合计	3,630,718.88

8.12.4 期末持有的处于转股期的可转换债券明细

无。

8.12.5 期末前十名股票中存在流通受限情况的说明

8.12.5.1 期末指数投资前十名股票中存在流通受限情况的说明

无。

8.12.5.2 期末积极投资前五名股票中存在流通受限情况的说明

无。

8.12.6 投资组合报告附注的其他文字描述部分

由于四舍五入原因，分项之和与合计可能有尾差。

§ 9 基金份额持有人信息

9.1 期末基金份额持有人户数及持有人结构

份额单位：份

份额级别	持有人户数 (户)	户均持有的基 金份额	持有人结构			
			机构投资者		个人投资者	
			持有份额	占总份 额比例 (%)	持有份额	占总 份额 比例 (%)
建信 MSCI 中国 A 股 指数增强 A	1,637	47,642.86	51,662,970.54	66.24	26,328,389.97	33.76
建信 MSCI 中国 A 股 指数增强 C	13,908	12,053.12	115,248,347.23	68.75	52,386,471.37	31.25
合计	15,545	15,800.98	166,911,317.77	67.95	78,714,861.34	32.05

9.2 期末基金管理人的从业人员持有本基金的情况

项目	份额级别	持有份额总数 (份)	占基金总份额比例 (%)
基金管 理人所 有从业	建信 MSCI 中国 A 股指数增强 A	58,372.93	0.07
	建信 MSCI 中国 A 股指数增强 C	4,547.11	0.00

人员持有本基金			
	合计	62,920.04	0.03

注：分级基金管理人的从业人员持有基金占基金总份额比例的计算中，对下属分级基金，比例的分母采用各自级别的份额，对合计数，比例的分母采用下属分级基金份额的合计数（即期末基金份额总额）。

9.3 期末基金管理人的从业人员持有本开放式基金份额总量区间情况

截至本报告期末，本公司高级管理人员、基金投资和研究部门负责人及本基金基金经理未持有本基金。

9.4 期末兼任私募资产管理计划投资经理的基金经理本人及其直系亲属持有本人管理的产情况

基金经理姓名	产品类型	持有本人管理的基金份额总量的数量区间(万份)
赵云煜	公募基金	10~50
	私募资产管理计划	-
	合计	10~50

§ 10 开放式基金份额变动

单位：份

项目	建信 MSCI 中国 A 股指数增强 A	建信 MSCI 中国 A 股指数增强 C
基金合同生效日 (2019 年 11 月 13 日) 基金份额总额	262,617,294.35	16,178,999.05
本报告期期初基金份额总额	62,301,773.14	88,560,126.81
本报告期基金总申购份额	29,455,738.34	141,567,813.60
减：本报告期基金总赎回份额	13,766,150.97	62,493,121.81
本报告期基金拆分变动份额	-	-
本报告期期末基金份额总额	77,991,360.51	167,634,818.60

注：如有相应情况，申购含红利再投、转换入份额及金额，赎回含转换出份额及金额。

§ 11 重大事件揭示

11.1 基金份额持有人大会决议

本报告期，本基金未召开基金份额持有人大会。

11.2 基金管理人、基金托管人的专门基金托管部门的重大人事变动

本报告期内，基金管理人于 2023 年 1 月 19 日发布公告，自 2023 年 1 月 17 日起吴灵玲女士不再担任建信基金管理有限责任公司副总裁；基金管理人于 2023 年 2 月 18 日发布公告，自 2023 年 2 月 17 日起刘军先生不再担任建信基金管理有限责任公司董事长，暂由总裁张军红先生代为履行董事长职务；基金管理人于 2023 年 2 月 18 日发布公告，自 2023 年 2 月 17 日起聘任宫永媛女士担任建信基金管理有限责任公司副总裁；基金管理人于 2023 年 3 月 18 日发布公告，自 2023 年 3 月 17 日起聘任张力铮先生担任建信基金管理有限责任公司副总裁，张威威先生不再担任建信基金管理有限责任公司副总裁、首席信息官；基金管理人于 2023 年 9 月 28 日发布公告，自 2023 年 9 月 26 日起聘任生柳荣先生担任建信基金管理有限责任公司董事长，张军红先生不再代为履行董事长职务；基金管理人于 2023 年 12 月 9 日发布公告，自 2023 年 12 月 7 日起聘任宫永媛女士担任建信基金管理有限责任公司财务负责人。上述事项均已按相关规定报中国证券监督管理委员会北京监管局和中国证券投资基金业协会备案。

本报告期内，基金托管人的专门基金托管部门无重大人事变动。

11.3 涉及基金管理人、基金财产、基金托管业务的诉讼

本报告期无涉及本基金财产、基金管理业务、基金托管业务的诉讼事项。

11.4 基金投资策略的改变

本报告期基金投资策略未发生改变。

11.5 为基金进行审计的会计师事务所情况

报告期内本基金的审计机构为安永华明会计师事务所（特殊普通合伙），本报告期内会计师事务所未发生改变。本年度审计费用为人民币 40000 元。该会计师事务所自 2019 年起为本公司旗下所有公募基金提供审计服务。

11.6 管理人、托管人及其高级管理人员受稽查或处罚等情况

11.6.1 管理人及其高级管理人员受稽查或处罚等情况

措施 1	内容
受到稽查或处罚等措施的主体	建信基金管理有限责任公司
受到稽查或处罚等措施的时间	2023 年 7 月 14 日
采取稽查或处罚等措施的机构	中国证券监督管理委员会北京监管局

受到的具体措施类型	责令改正
受到稽查或处罚等措施的原因	公司个别业务内部控制机制和风险管理工作不完善。
管理人采取整改措施的情况（如提出整改意见）	截止本报告期末，公司已按照法律法规和监管要求及时完成整改工作，并将整改报告报送至监管机构。
其他	无

11.6.2 托管人及其高级管理人员受稽查或处罚等情况

报告期内，未发生基金托管人及其高级管理人员受稽查或处罚等情形。

11.7 基金租用证券公司交易单元的有关情况

11.7.1 基金租用证券公司交易单元进行股票投资及佣金支付情况

金额单位：人民币元

券商名称	交易单元数量	股票交易		应支付该券商的佣金		备注
		成交金额	占当期股票成交总额的比例 (%)	佣金	占当期佣金总量的比例 (%)	
中信建投	1	546,971,433.52	26.64	401,193.09	29.21	-
长江证券	4	481,221,210.17	23.44	445,210.72	32.42	-
天风证券	2	326,950,213.18	15.92	106,708.51	7.77	-
华安证券	1	314,219,972.06	15.30	139,752.37	10.18	-
华鑫证券	1	162,809,600.82	7.93	119,810.16	8.72	-
招商证券	1	122,154,611.41	5.95	88,108.06	6.42	-
浙商证券	1	60,179,196.23	2.93	44,287.60	3.22	-
西部证券	1	28,966,699.51	1.41	21,184.02	1.54	-
太平洋证券	1	9,732,042.38	0.47	7,018.36	0.51	-
长城证券	1	-	-	-	-	-

注：1、本基金根据中国证监会《关于完善证券投资基金交易席位制度有关问题的通知》（证监基金字[2007]48号）的规定及本基金管理人的《基金专用交易席位租用制度》，基金管理人制定了提供交易单元的券商的选择标准，具体如下：

(1) 财务状况良好、经营管理规范、内部管理制度健全、风险管理严格，能够满足基金运作高度保密的要求，在最近一年内没有重大违规行为；

(2) 具备基金运作所需的高效、安全的通讯条件，交易设施满足基金进行证券交易的需要；

(3) 具备较强的研究能力，有固定的研究机构和专门的研究人员，能够对宏观经济、证券市场、行业、个券等进行深入、全面的研究，能够积极、有效地将研究成果及时传递给基金管理人，能够根据基金管理人所管理基金的特定要求进行专项研究服务；

(4) 佣金费率合理。

2、根据以上标准进行考察后，基金管理人确定券商，与被选择的券商签订委托协议，并报中国证监会备案及通知基金托管人。

3、本基金本报告期内增加太平洋证券 1 个交易单元、华鑫证券 1 个交易单元和浙商证券 1 个交易单元，无剔除交易单元。本基金与托管在同一托管行的公司其他基金共用交易单元。

11.7.2 基金租用证券公司交易单元进行其他证券投资的情况

金额单位：人民币元

券商名称	债券交易		债券回购交易		权证交易	
	成交金额	占当期债券成交总额的比例(%)	成交金额	占当期债券回购成交总额的比例(%)	成交金额	占当期权证成交总额的比例(%)
中信建投	-	-	-	-	-	-
长江证券	-	-	-	-	-	-
天风证券	-	-	-	-	-	-
华安证券	-	-	-	-	-	-
华鑫证券	-	-	-	-	-	-
招商证券	-	-	-	-	-	-
浙商证券	-	-	-	-	-	-
西部证券	-	-	-	-	-	-
太平洋证券	-	-	-	-	-	-
长城证券	-	-	-	-	-	-

11.8 其他重大事件

序号	公告事项	法定披露方式	法定披露日期
1	建信 MSCI 中国 A 股指数增强型证券投资基金分红公告	指定报刊和/或公司网站	2023 年 12 月 27 日

2	建信 MSCI 中国 A 股指数增强型证券投资基金基金暂停大额申购、大额转换转入、定期定额投资公告	指定报刊和/或公司网站	2023 年 12 月 25 日
3	关于调整旗下部分基金申购金额起点（包括转换转入、定投）及赎回份额下限（包括转换转出）的公告	指定报刊和/或公司网站	2023 年 12 月 18 日
4	建信 MSCI 中国 A 股指数增强型证券投资基金基金暂停大额申购、大额转换转入、定期定额投资公告	指定报刊和/或公司网站	2023 年 12 月 8 日
5	建信 MSCI 中国 A 股指数增强型证券投资基金分红公告	指定报刊和/或公司网站	2023 年 10 月 18 日
6	建信 MSCI 中国 A 股指数增强型证券投资基金基金暂停大额申购、大额转换转入、定期定额投资公告	指定报刊和/或公司网站	2023 年 10 月 16 日
7	关于新增华西证券股份有限公司为建信旗下部分基金产品销售机构的公告	指定报刊和/或公司网站	2023 年 5 月 29 日
8	关于增加上海陆享基金销售有限公司为旗下销售机构并参加认购申购费率优惠活动的公告	指定报刊和/或公司网站	2023 年 3 月 1 日
9	关于增加博时财富基金销售有限公司为旗下销售机构并参加认购申购费率优惠活动的公告	指定报刊和/或公司网站	2023 年 2 月 24 日
10	关于新增深圳前海微众银行股份有限公司为建信 MSCI 中国 A 股指数增强型证券投资基金等代销机构的公告	指定报刊和/或公司网站	2023 年 2 月 24 日
11	关于更新建信基金旗下公募基金产品适当性风险等级评定结果的公告	指定报刊和/或公司网站	2023 年 2 月 15 日
12	关于增加上海中欧财富基金销售有限公司为旗下销售机构并参加认购申购费率优惠活动的公告	指定报刊和/或公司网站	2023 年 2 月 7 日

§ 12 影响投资者决策的其他重要信息

12.1 报告期内单一投资者持有基金份额比例达到或超过 20%的情况

单位：份

投资者类别	报告期内持有基金份额变化情况					报告期末持有基金情况	
	序号	持有基金份额比例达到或者超过 20%的时间区间	期初份额	申购份额	赎回份额	持有份额	份额占比 (%)
机构	1	2023 年 12 月 04 日-2023 年 12 月 31 日	-	75,804,135.48	-	75,804,135.48	30.86

	2	2023 年 04 月 19 日-2023 年 07 月 24 日	29,612,15 1.26	2,407,59 6.10	9,800,000 .00	22,219,747.36	9.05
产品特有风险							
本基金由于存在单一投资者份额占比达到或超过 20% 的情况，可能会出现因集中赎回而引发的基金流动性风险，敬请投资者注意。本基金管理人将不断完善流动性风险管控机制，持续做好基金流动性风险的管控工作，审慎评估大额申赎对基金运作的影响，采取有效措施切实保护持有人合法权益。							

12.2 影响投资者决策的其他重要信息

无。

§ 13 备查文件目录

13.1 备查文件目录

- 1、中国证监会批准建信 MSCI 中国 A 股指数增强型证券投资基金设立的文件；
- 2、《建信 MSCI 中国 A 股指数增强型证券投资基金基金合同》；
- 3、《建信 MSCI 中国 A 股指数增强型证券投资基金招募说明书》；
- 4、《建信 MSCI 中国 A 股指数增强型证券投资基金托管协议》；
- 5、基金管理人业务资格批件和营业执照；
- 6、基金托管人业务资格批件和营业执照；
- 7、报告期内基金管理人在指定报刊上披露的各项公告。

13.2 存放地点

基金管理人或基金托管人处。

13.3 查阅方式

投资者可在营业时间免费查阅。也可在支付工本费后，在合理时间内取得上述文件的复印件。

建信基金管理有限责任公司

2024 年 3 月 28 日