

交银施罗德智选星光混合型基金中基金  
(FOF-LOF)  
2023 年年度报告

2023 年 12 月 31 日

基金管理人：交银施罗德基金管理有限公司

基金托管人：中国光大银行股份有限公司

送出日期：2024 年 3 月 29 日

## § 1 重要提示及目录

### 1.1 重要提示

基金管理人的董事会、董事保证本报告所载资料不存在虚假记载、误导性陈述或重大遗漏，并对其内容的真实性、准确性和完整性承担个别及连带的法律责任。本年度报告已经三分之二以上独立董事签字同意，并由董事长签发。

基金托管人中国光大银行股份有限公司根据本基金合同规定，于 2024 年 3 月 27 日复核了本报告中的财务指标、净值表现、利润分配情况、财务会计报告、投资组合报告等内容，保证复核内容不存在虚假记载、误导性陈述或者重大遗漏。

基金管理人承诺以诚实信用、勤勉尽责的原则管理和运用基金资产，但不保证基金一定盈利。

基金的过往业绩并不代表其未来表现。投资有风险，投资者在作出投资决策前应仔细阅读本基金的招募说明书及其更新。

本报告期自 2023 年 1 月 1 日起至 12 月 31 日止。

## 1.2 目录

<b>§ 1 重要提示及目录</b>	<b>2</b>
1.1 重要提示	2
1.2 目录	3
<b>§ 2 基金简介</b>	<b>5</b>
2.1 基金基本情况	5
2.2 基金产品说明	5
2.3 基金管理人和基金托管人	6
2.4 信息披露方式	6
2.5 其他相关资料	6
<b>§ 3 主要财务指标、基金净值表现及利润分配情况</b>	<b>6</b>
3.1 主要会计数据和财务指标	6
3.2 基金净值表现	7
3.3 过去三年基金的利润分配情况	10
<b>§ 4 管理人报告</b>	<b>10</b>
4.1 基金管理人及基金经理情况	10
4.2 管理人对报告期内本基金运作合规守信情况的说明	12
4.3 管理人对报告期内公平交易情况的专项说明	12
4.4 管理人对报告期内基金的投资策略和业绩表现的说明	14
4.5 管理人对宏观经济、证券市场及行业走势的简要展望	14
4.6 管理人内部有关本基金的监察稽核工作情况	15
4.7 管理人对报告期内基金估值程序等事项的说明	16
4.8 管理人对报告期内基金利润分配情况的说明	16
4.9 管理人对会计师事务所出具非标准审计报告所涉相关事项的说明	16
4.10 报告期内管理人对本基金持有人数或基金资产净值预警情形的说明	16
<b>§ 5 托管人报告</b>	<b>16</b>
5.1 报告期内本基金托管人合规守信情况声明	16
5.2 托管人对报告期内本基金投资运作合规守信、净值计算、利润分配等情况的说明	17
5.3 托管人对本年度报告中财务信息等内容真实、准确和完整发表意见	17
<b>§ 6 审计报告</b>	<b>17</b>
6.1 审计报告基本信息	17
6.2 审计报告的基本内容	17
<b>§ 7 年度财务报表</b>	<b>19</b>
7.1 资产负债表	19
7.2 利润表	20
7.3 净资产变动表	22
7.4 报表附注	24
<b>§ 8 投资组合报告</b>	<b>66</b>
8.1 期末基金资产组合情况	66

8.2 报告期末按行业分类的股票投资组合 .....	66
8.3 期末按公允价值占基金资产净值比例大小排序的所有股票投资明细 .....	67
8.4 报告期内股票投资组合的重大变动 .....	74
8.5 期末按债券品种分类的债券投资组合 .....	76
8.6 期末按公允价值占基金资产净值比例大小排序的前五名债券投资明细 .....	76
8.7 期末按公允价值占基金资产净值比例大小排序的所有资产支持证券投资明细 .....	76
8.8 报告期末按公允价值占基金资产净值比例大小排序的前五名贵金属投资明细 .....	76
8.9 期末按公允价值占基金资产净值比例大小排序的前五名权证投资明细 .....	76
8.10 本基金投资股指期货的投资政策 .....	76
8.11 报告期末本基金投资的国债期货交易情况说明 .....	76
8.12 本报告期投资基金情况 .....	77
8.13 投资组合报告附注 .....	82
<b>§ 9 基金份额持有人信息 .....</b>	<b>83</b>
9.1 期末基金份额持有人户数及持有人结构 .....	83
9.2 期末上市基金前十名持有人 .....	84
9.3 期末基金管理人的从业人员持有本基金的情况 .....	84
9.4 期末基金管理人的从业人员持有本开放式基金份额总量区间情况 .....	84
<b>§ 10 开放式基金份额变动 .....</b>	<b>85</b>
<b>§ 11 重大事件揭示 .....</b>	<b>85</b>
11.1 基金份额持有人大会决议 .....	85
11.2 基金管理人、基金托管人的专门基金托管部门的重大人事变动 .....	85
11.3 涉及基金管理人、基金财产、基金托管业务的诉讼 .....	85
11.4 基金投资策略的改变 .....	85
11.5 本报告期持有的基金发生的重大影响事件 .....	86
11.6 为基金进行审计的会计师事务所情况 .....	86
11.7 管理人、托管人及其高级管理人员受稽查或处罚等情况 .....	86
11.8 基金租用证券公司交易单元的有关情况 .....	86
11.9 其他重大事件 .....	87
<b>§ 12 影响投资者决策的其他重要信息 .....</b>	<b>89</b>
12.1 报告期内单一投资者持有基金份额比例达到或超过 20%的情况 .....	89
12.2 影响投资者决策的其他重要信息 .....	89
<b>§ 13 备查文件目录 .....</b>	<b>89</b>
13.1 备查文件目录 .....	89
13.2 存放地点 .....	90
13.3 查阅方式 .....	90

## § 2 基金简介

### 2.1 基金基本情况

基金名称	交银施罗德智选星光混合型基金中基金（FOF-LOF）	
基金简称	交银智选星光混合（FOF-LOF）	
场内简称	交银智选星光 FOF	
基金主代码	501210	
基金运作方式	上市契约型开放式（LOF）	
基金合同生效日	2021 年 11 月 10 日	
基金管理人	交银施罗德基金管理有限公司	
基金托管人	中国光大银行股份有限公司	
报告期末基金份额总额	2,469,132,823.08 份	
基金合同存续期	不定期	
基金份额上市的证券交易所	上海证券交易所	
上市日期	2021 年 11 月 19 日	
下属分级基金的基金简称	交银智选星光混合（FOF-LOF）A	交银智选星光混合（FOF-LOF）C
下属分级基金的交易代码	501210	013787
报告期末下属分级基金的份额总额	2,066,011,016.46 份	403,121,806.62 份

注：本基金于 2022 年 11 月 10 日由交银施罗德智选星光一年封闭运作混合型基金中基金（FOF-LOF）转为交银施罗德智选星光混合型基金中基金（FOF-LOF）。

### 2.2 基金产品说明

投资目标	本基金主要投资于经中国证监会依法核准或注册的公开募集证券投资基金的基金份额，在严格控制风险的前提下，充分发挥专业研究与管理能力，力争为投资者提供长期稳健的投资回报。
投资策略	本基金通过对宏观经济运行周期、货币与财政政策形势、资金面供求变化、证券市场走势与估值水平等综合分析，并融合量化投资方法，结合国内外先进资产配置理念，及时把握市场时机，调整资产配置比例，获取资产配置收益；基于本基金管理人绩效评估系统对备选基金的评估分析，在有效控制风险的前提下，通过定量和定性相结合的方法，精选具有不同风险收益特征及投资业绩比较优势的基金确定本基金配置组合。
业绩比较基准	90%×中证偏股型基金指数收益率+10%×中债综合全价指数收益率
风险收益特征	本基金为混合型基金中基金，其预期风险与预期收益高于债券型基金、债券型基金中基金、货币市场基金和货币型基金中基金，低于股票型基金和股票型基金中基金。 本基金可投资港股通标的股票，会面临港股通机制下因投资环境、投资标的、市场制度以及交易规则等差异带来的特有风险。

## 2.3 基金管理人和基金托管人

项目		基金管理人	基金托管人
名称		交银施罗德基金管理有限公司	中国光大银行股份有限公司
信息披露负责人	姓名	王晚婷	石立平
	联系电话	(021) 61055050	010-63639180
	电子邮箱	xxpl@jysld.com, disclosure@jysld.com	shiliping@cebbank.com
客户服务电话		400-700-5000, 021-61055000	95595
传真		(021) 61055054	010-63639132
注册地址		中国（上海）自由贸易试验区银城中路188号交通银行大楼二层（裙）	北京市西城区太平桥大街25号、甲25号中国光大中心
办公地址		上海市浦东新区世纪大道8号国金中心二期21-22楼	北京市西城区太平桥大街25号中国光大中心
邮政编码		200120	100033
法定代表人		阮红	王江

## 2.4 信息披露方式

本基金选定的信息披露报纸名称	《中国证券报》
登载基金年度报告正文的管理人互联网网址	www.fund001.com
基金年度报告备置地点	基金管理人的办公场所

## 2.5 其他相关资料

项目	名称	办公地址
会计师事务所	普华永道中天会计师事务所（特殊普通合伙）	中国上海市黄浦区湖滨路202号领展企业广场2座普华永道中心11楼
注册登记机构	中国证券登记结算有限责任公司	北京市西城区太平桥大街17号

## § 3 主要财务指标、基金净值表现及利润分配情况

### 3.1 主要会计数据和财务指标

金额单位：人民币元

3.1.1 期间数据和指标	2023 年		2022 年		2021 年 11 月 10 日(基金合同生效日)-2021 年 12 月 31 日	
	交银智选星光混合(FOF-LOF) A	交银智选星光混合(FOF-LOF) C	交银智选星光混合(FOF-LOF) A	交银智选星光混合(FOF-LOF) C	交银智选星光混合(FOF-LOF) A	交银智选星光混合(FOF-LOF) C
	本期已实现收益	-225,888,604.36	-46,649,022.49	-309,255,642.03	-63,221,343.90	6,125,652.58
本期利润	-195,427,8	-40,106,76	-399,524,8	-81,458,68	-4,342,392	-1,314,271

	67.05	8.03	09.70	6.53	.48	.34
加权平均基金份额本期利润	-0.0847	-0.0873	-0.1400	-0.1458	-0.0015	-0.0023
本期加权平均净值利润率	-10.12%	-10.52%	-15.25%	-15.95%	-0.15%	-0.23%
本期基金份额净值增长率	-10.23%	-10.77%	-14.16%	-14.67%	-0.15%	-0.23%
3.1.2 期末数据和指标	2023 年末		2022 年末		2021 年末	
期末可供分配利润	-476,392,435.86	-96,915,028.54	-359,546,061.69	-76,584,859.38	-4,342,392.48	-1,314,271.34
期末可供分配基金份额利润	-0.2306	-0.2404	-0.1429	-0.1487	-0.0015	-0.0023
期末基金资产净值	1,589,618,580.60	306,206,778.08	2,157,284,210.34	438,436,225.96	2,899,879,115.32	562,270,522.49
期末基金份额净值	0.7694	0.7596	0.8571	0.8513	0.9985	0.9977
3.1.3 累计期末指标	2023 年末		2022 年末		2021 年末	
基金份额累计净值增长率	-23.06%	-24.04%	-14.29%	-14.87%	-0.15%	-0.23%

注：1、上述基金业绩指标不包括持有人认购或交易基金的各项费用，计入费用后的实际收益水平要低于所列数字；

2、本期已实现收益指基金本期利息收入、投资收益、其他收入（不含公允价值变动收益）扣除相关费用和信用减值损失后的余额，本期利润为本期已实现收益加上本期公允价值变动收益。

## 3.2 基金净值表现

### 3.2.1 基金份额净值增长率及其与同期业绩比较基准收益率的比较

交银智选星光混合（FOF-LOF）A

阶段	份额净值增长率①	份额净值增长率标准差②	业绩比较基准收益率③	业绩比较基准收益率标准差④	①—③	②—④
过去三个月	-2.50%	0.81%	-4.63%	0.73%	2.13%	0.08%
过去六个月	-9.44%	0.79%	-10.23%	0.74%	0.79%	0.05%

过去一年	-10.23%	0.76%	-13.41%	0.71%	3.18%	0.05%
自基金合同生效起至今	-23.06%	0.86%	-27.24%	0.87%	4.18%	-0.01%

交银智选星光混合（FOF-LOF）C

阶段	份额净值增长率①	份额净值增长率标准差②	业绩比较基准收益率③	业绩比较基准收益率标准差④	①-③	②-④
过去三个月	-2.65%	0.81%	-4.63%	0.73%	1.98%	0.08%
过去六个月	-9.71%	0.79%	-10.23%	0.74%	0.52%	0.05%
过去一年	-10.77%	0.76%	-13.41%	0.71%	2.64%	0.05%
自基金合同生效起至今	-24.04%	0.86%	-27.24%	0.87%	3.20%	-0.01%

注：1、本基金业绩比较基准自 2023 年 2 月 7 日起，由“80%×沪深 300 指数收益率+20%×中债综合全价指数收益率”变更为“90%×中证偏股型基金指数收益率+10%×中债综合全价指数收益率”，3.2.2 同。详情见本基金管理人于 2023 年 2 月 7 日发布的《交银施罗德基金管理有限公司关于交银施罗德智选星光混合型基金中基金（FOF-LOF）变更业绩比较基准并修订基金合同的公告》。

2、本基金的业绩比较基准每日进行再平衡过程。

### 3.2.2 自基金合同生效以来基金份额累计净值增长率变动及其与同期业绩比较基准收益率变动的比较

交银智选星光混合（FOF-LOF）A 累计净值增长率与同期业绩比较基准收益率的历史走势对比图

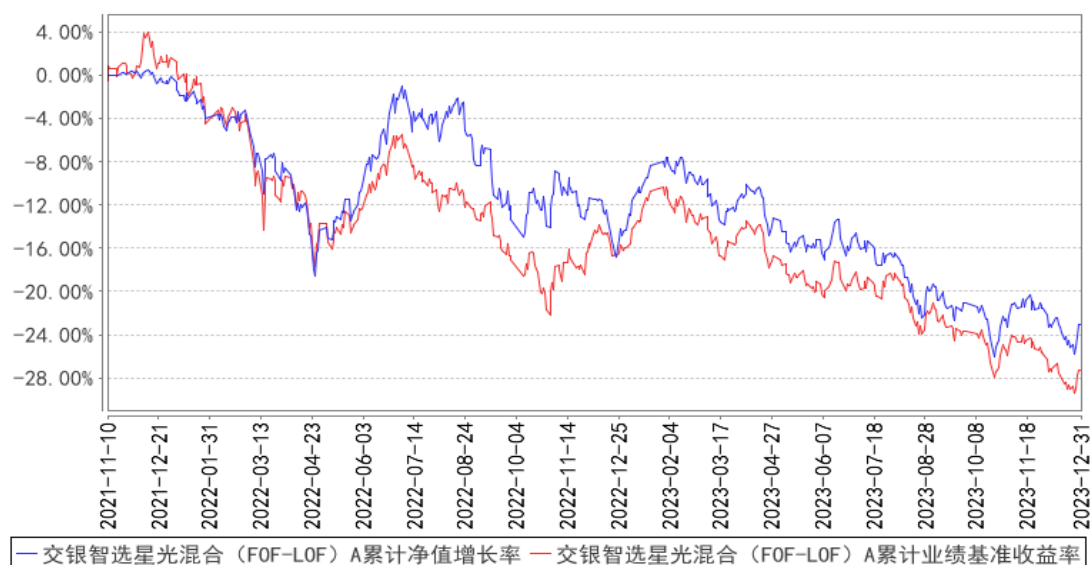



交银智选星光混合（FOF-LOF）C累计净值增长率与同期业绩比较基准收益率的历史走势对比图

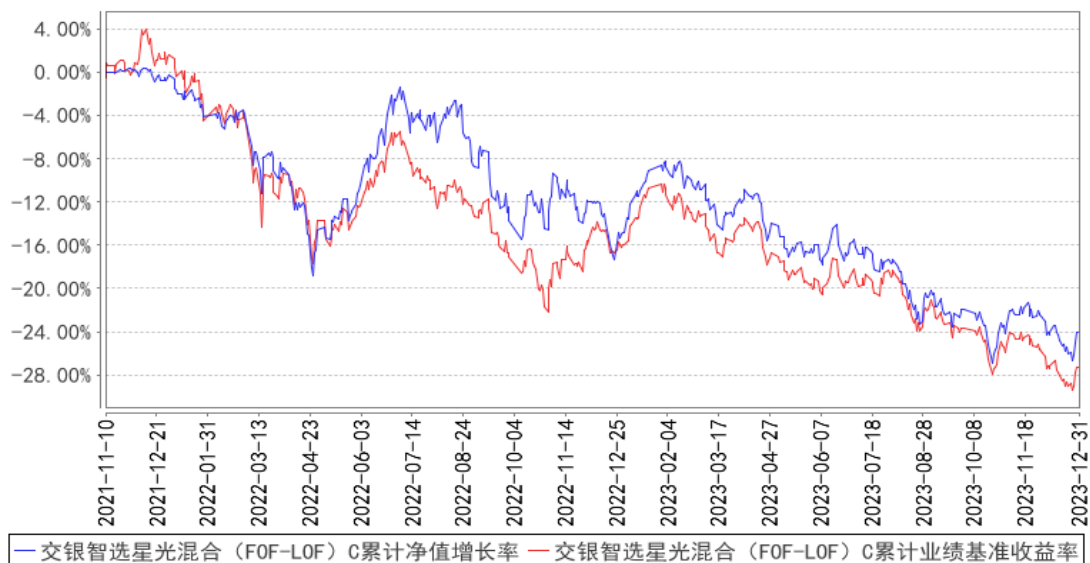

注：本基金建仓期为自基金合同生效日起的 6 个月。截至建仓期结束，本基金各项资产配置比例符合基金合同及招募说明书有关投资比例的约定。

### 3.2.3 自基金合同生效以来基金每年净值增长率及其与同期业绩比较基准收益率的比较

交银智选星光混合（FOF-LOF）A基金每年净值增长率与同期业绩比较基准收益率的对比图

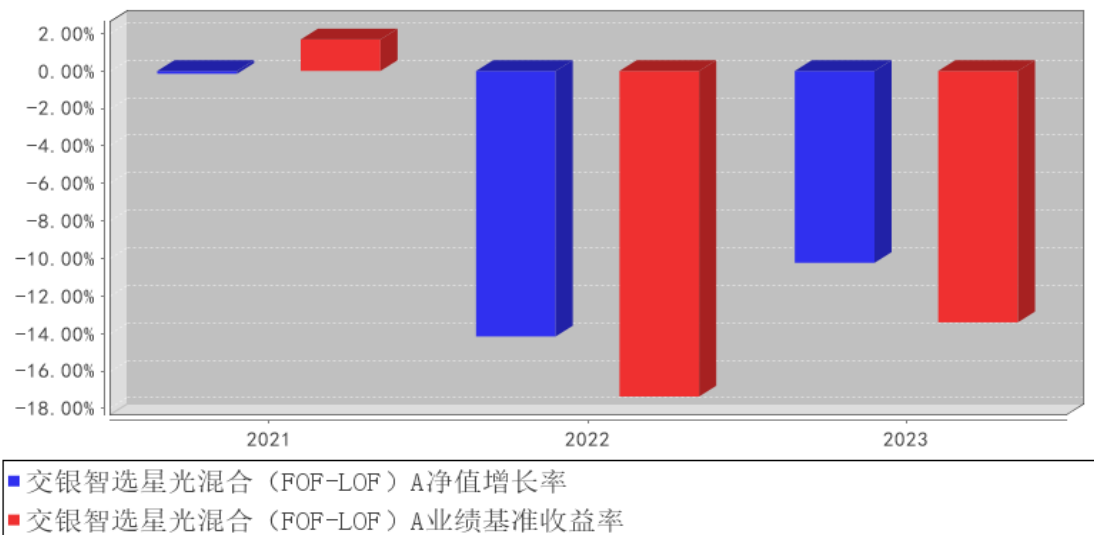

交银智选星光混合（FOF-LOF）C基金每年净值增长率与同期业绩比较基准收益率的对比图

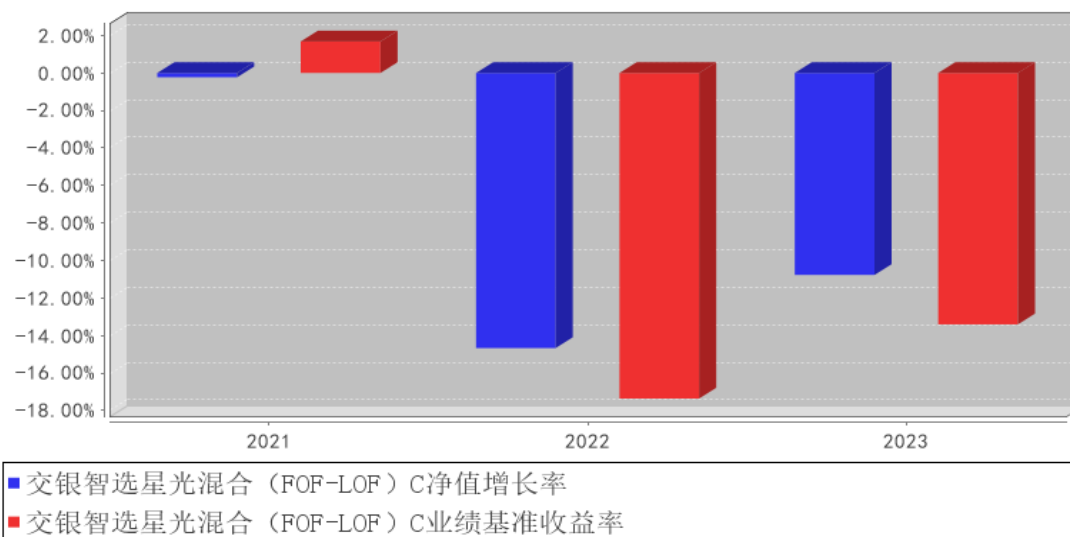

注：基金合同生效当年、基金份额类别增加当年及基金转型当年的净值增长率按照当年实际存续期计算，不按整个自然年度进行折算。

### 3.3 过去三年基金的利润分配情况

单位：人民币元

交银智选星光混合（FOF-LOF）A

年度	每 10 份基金份额分红数	现金形式发放总额	再投资形式发放总额	年度利润分配合计	备注
2023 年	-	-	-	-	-
2022 年	-	-	-	-	-
2021 年	-	-	-	-	-
合计	-	-	-	-	-

交银智选星光混合（FOF-LOF）C

年度	每 10 份基金份额分红数	现金形式发放总额	再投资形式发放总额	年度利润分配合计	备注
2023 年	-	-	-	-	-
2022 年	-	-	-	-	-
2021 年	-	-	-	-	-
合计	-	-	-	-	-

## § 4 管理人报告

### 4.1 基金管理人及基金经理情况

#### 4.1.1 基金管理人及其管理基金的经验

交银施罗德基金管理有限公司是经中国证监会证监基金字[2005]128 号文批准，由交通银行股份有限公司、施罗德投资管理有限公司、中国国际海运集装箱（集团）股份有限公司共同发起

设立。公司成立于 2005 年 8 月 4 日，注册地在中国上海，注册资本为 2 亿元人民币。其中，交通银行股份有限公司持有 65% 的股份，施罗德投资管理有限公司持有 30% 的股份，中国国际海运集装箱（集团）股份有限公司持有 5% 的股份。公司并下设交银施罗德资产管理有限公司。

截至报告期末，公司管理了包括货币型、债券型、混合型和股票型在内的 127 只基金，其中股票型涵盖普通指数型、交易型开放式（ETF）、QDII 等不同类型基金。

#### 4.1.2 基金经理（或基金经理小组）及基金经理助理简介

姓名	职务	任本基金的基金经理（助理）期限		证券从业年限	说明
		任职日期	离任日期		
刘兵	交银招享一年混合、交银智选星光混合（FOF-LOF）、交银兴享一年持有期混合（FOF）、交银优享一年持有期混合（FOF）、交银慧选睿信一年持有期混合（FOF）基金中基金、交银安享稳健养老一年、交银养老 2035 三年、交银智选进取三个月持有期混合发起（FOF）的基金经理以及基金	2021 年 11 月 10 日	-	7 年	刘兵先生，上海财经大学经济学博士。2016 年加入交银施罗德基金管理有限公司，历任量化投资部研究员、多元资产管理部研究员、投资经理。

	投顾业务 投资经 理，公 司多 元资 产管 理助 理 总监				
--	-------------------------------------------------------	--	--	--	--

注：1、本表所列基金经理（助理）任职日期和离职日期均以基金合同生效日或公司作出决定并公告（如适用）之日为准；

2、本表所列基金经理（助理）证券从业年限中的“证券从业”的含义遵从中国证券业协会《证券业从业人员资格管理办法》的相关规定；

3、基金经理（或基金经理小组）期后变动（如有）敬请关注基金管理人发布的相关公告。

## 4.2 管理人对报告期内本基金运作合规守信情况的说明

在报告期内，本基金管理人严格遵循了《中华人民共和国证券投资基金法》、基金合同和其他相关法律法规的规定，并本着诚实信用、勤勉尽责的原则管理和运用基金资产，基金整体运作符合有关法律法规和基金合同的规定，为基金持有人谋求最大利益。

## 4.3 管理人对报告期内公平交易情况的专项说明

### 4.3.1 公平交易制度和控制方法

本公司制定了严格的投资控制制度和公平交易监控制度来保证旗下所管理的所有资产组合投资运作的公平。旗下所管理的所有资产组合，包括证券投资基金和特定客户资产管理专户均严格遵循制度进行公平交易。制度中包含的主要控制方法如下：

（1）公司建立资源共享的投资研究信息平台，所有研究成果对所有投资组合公平开放，确保各投资组合在获得研究支持和实施投资决策方面享有公平的机会。

（2）公司将投资管理职能和交易执行职能相隔离，实行集中交易制度，建立了合理且可操作的公平交易分配机制，确保各投资组合享有公平的交易执行机会。对于交易所公开竞价交易，遵循“时间优先、价格优先、比例分配”的原则，全部通过交易系统进行比例分配；对于非集中竞价交易、以公司名义进行的场外交易，遵循“价格优先、比例分配”的原则按事前独立确定的投资方案对交易结果进行分配。

（3）公司建立了清晰的授权制度，明确各层级投资决策主体的职责和权限划分，组合投资经理充分发挥专业判断能力，不受他人干预，在授权范围内独立行使投资决策权，维护公平的投资管理环境，维护所管理投资组合的合法利益，保证各投资组合交易决策的客观性和独立性，防范不公平及异常交易的发生。

（4）公司建立统一的投资对象备选库和交易对手备选库，制定明确的备选库建立、维护程序。在全公司适用股票、债券备选库的基础上，根据不同投资组合的投资目标、投资风格、投资范围和关联交易限制等，按需要建立不同投资组合的投资对象风格库和交易对手备选库，组合经理在此基础上根据投资授权构建投资组合。

（5）公司中央交易室和风险管理部进行日常投资交易行为监控，风险管理部负责对各投资组合公平交易进行事后分析，于每季度和每年度分别对公司管理的不同投资组合的整体收益率差异、分投资类别的收益率差异以及不同时间窗口同向交易的交易价差进行分析，通过分析评估和信息披露来加强对公平交易过程和结果的监督。

#### 4.3.2 公平交易制度的执行情况

本公司制定了严格的投资控制制度和公平交易监控制度来保证旗下基金运作的公平，旗下所管理的所有资产组合，包括证券投资基金和私募资产管理计划均严格遵循制度进行公平交易。

公司建立资源共享的投资研究信息平台，确保各投资组合在获得投资信息、投资建议和实施投资决策方面享有公平的机会。公司在交易执行环节实行集中交易制度，建立公平的交易分配制度。对于交易所公开竞价交易，遵循“价格优先、时间优先”的原则，全部通过交易系统进行比例分配；对于非集中竞价交易、以公司名义进行的场外交易，遵循公平交易分配原则对交易结果进行分配。

公司中央交易室和风险管理部进行日常投资交易行为监控，风险管理部负责对各账户公平交易进行事后分析，于每季度和每年度分别对公司管理的不同投资组合的整体收益率差异、分投资类别的收益率差异以及不同时间窗口同向交易的交易价差进行分析，通过分析评估和信息披露来加强对公平交易过程和结果的监督。

报告期内本公司严格执行公平交易制度，公平对待旗下各投资组合，未发现任何违反公平交易的行为。

#### 4.3.3 异常交易行为的专项说明

本基金于本报告期内不存在异常交易行为。本报告期内，本公司管理的所有投资组合参与的交易所公开竞价同日反向交易成交较少的单边交易量没有超过该证券当日总成交量 5% 的情形，本基金与本公司管理的其他投资组合在不同时间窗下（如日内、3 日内、5 日内）同向交易的交易价差未出现异常。

## 4.4 管理人对报告期内基金的投资策略和业绩表现的说明

### 4.4.1 报告期内基金投资策略和运作分析

2023 年，海外通胀回落，但在增长预期摇摆的影响下流动性扰动加剧，国内经济延续结构性修复波动向上。海外方面，欧美处于加息周期，但美国经济受益于前期财政发力呈现超预期韧性，海外流动性持续收紧。国内方面，国内经济在稳增长政策支持下波动向上修复。一季度，经济增长整体表现强于预期。进入二季度后，经济内生修复动能出现边际减速。下半年以来，国内政策支持力度明显加大，随着稳增长效能持续释放，经济数据出现边际好转，但考虑到目前国内有效需求仍显不足，经济内生修复动能仍需呵护。A 股方面，在国内外经济预期的分化与波动下，主要宽基指数普遍调整，行业轮动和主题投资成为市场结构性主线。结构上，小市值行情特征显著，高赔率资产相对占优。行业上，以通信、传媒和计算机为代表的 TMT 板块受 AI 等产业概念催化全年领涨，相比之下，新能源、线下消费和房地产行业表现较弱。债市方面，利率中枢在经济基本面修复进程和政策预期之间波动运行，整体呈现“M”型走势，期限利差波动收窄，利率曲线趋于平坦，信用利差明显压缩。

报告期内，本基金持续跟踪市场流动性、波动率、基本面等指标，灵活调整股债仓位和资产内部结构。报告期内，权益市场整体震荡下行，中证偏股型基金指数下跌 14.61%，期间市场波动率持续下行，我们保持相对较高的权益仓位，更加重视组合配置结构调整的节奏。我们的配置思路还是紧密跟踪市场主流配置方向，在不过度暴露行业和风格偏离风险的情况下，适当偏向景气趋势向好的板块，积极把握潜在的机会。我们始终坚持顺势而为，力求把握确定性相对较高的投资机会，努力为组合创造超额收益。

### 4.4.2 报告期内基金的业绩表现

本基金（各类）份额净值及业绩表现请见“3.1 主要会计数据和财务指标”及“3.2.1 基金份额净值增长率及其与同期业绩比较基准收益率的比较”部分披露。

## 4.5 管理人对宏观经济、证券市场及行业走势的简要展望

展望 2024 年，海外流动性压力或在欧美经济走弱背景下有所缓解，国内经济在政策持续发力下有望延续修复势头。海外来看，美国经济增长 2024 年或将有所放缓，市场普遍预期美联储或于 2024 年二季度开始降息，但需警惕市场对海外流动性预期反复带来的阶段性扰动。此外，考虑 2024 年全球将迎来选举大年，地缘政治的不确定性尚存。国内来看，伴随国内稳增长政策逐步发力，国内经济复苏势头或将进一步得到巩固，其中财政政策发力和海外补库需求对外需的拉动或是亮点，但考虑到当前地产周期仍处于低位，国内经济在延续回暖过程中或仍呈现一定的结构性特征。A 股方面，国内经济延续修复背景下企业盈利增速预期筑底回升，估值或有一定的提升空间，预

计权益市场整体机遇大于挑战。行业配置上，一方面，受益于产业政策支持和海外流动性紧缩环境缓和的科技成长板块值得关注；另一方面，在温和复苏环境下，基本面具备向上弹性的部分细分行业值得关注。此外，现金流和分红稳定的高股息板块亦具有一定的配置价值。债市方面，在国内经济内生增长动能仍在积聚的背景下，宏观政策或将进行逆周期调节，其中货币政策大概率维持宽松取向，叠加海外流动性压力放缓，这或将为债市收益率打开一定的下行空间。但如果财政刺激超出市场预期，或地产销售得到明显改善，债券市场亦存在一定的调整压力。

#### 4.6 管理人内部有关本基金的监察稽核工作情况

2023 年度，根据《证券投资基金法》等法律法规及有关要求，本基金管理人诚实守信、勤勉尽责，依法履行基金管理人职责，落实风险控制，强化合规管理职能，确保基金管理业务运作的安全、规范，保护基金投资人的合法权益。

本报告期内，本基金管理人为了确保公司业务的规范运作，主要做了以下工作：

（一）继续深化全面风险管理，提高风险控制有效性。

公司风险管理部门持续加大重点风险事前防范力度，加强对信用风险的监控，信用风险提示进一步前移；继续加强流动性风险管理，坚持开展定期及不定期压力测试及应急演练工作；定期排查风险控制阈值，提高公司旗下组合风险控制精准度；不断优化业务操作流程，通过丰富管理工具加强操作风险管理；继续加强各项潜在风险排查，落实防范措施和跟踪机制，不断提升公司风险管理水平。

（二）全面开展内部监督检查，强化公司内部控制。

公司审计部门坚持以法律法规和公司各项制度为依据，按照监管机构的要求对基金运作和公司经营所涉及的各个环节实施严格的稽核监督。通过对投资研究、市场销售、运营、信息技术等业务条线内部控制关键点开展定期和不定期检查，有效促进公司内部控制制度规范、执行有效，内控管理水平不断提升。

（三）持续夯实公司合规管理体系，合规文化建设取得新实效。

公司法律合规部门着力持续夯实合规管理体系，体系内三道防线各司其职、形成合力，公司合规文化建设取得新实效；全年加强建立全面、系统、规范的规章制度体系，持续扎实推进新法规跟踪落实工作，以持续抓好制度建设及执行助推公司合规管理常态长效发展。

（四）强化培训教育及重点领域合规提示，牢固树立全员风险合规防范意识。

公司牢固树立全员风险合规防范意识。公司围绕行业热点、重点、难点问题，组织开展了多场合合规培训，加强重点领域合规提示，开展重点人员合规调研，传递合规经营导向，营造公司合规文化，加深了员工对新法律法规的理解及强化其风险合规意识，抓牢抓实员工合规底线教育，加强

案防管理，强化员工行为合规管控，提高了员工内部控制、风险管理的技能和水平，公司内控合规和风险管理体系得到进一步的夯实和优化。

#### 4.7 管理人对报告期内基金估值程序等事项的说明

本基金管理人制定了健全、有效的估值政策和程序，经公司管理层批准后实行，并成立了估值委员会，估值委员会成员由研究部、基金运营部、风险管理部等人员和固定收益人员及基金经理组成。

公司严格按照新会计准则、证监会相关规定和基金合同关于估值的约定进行估值，保证基金估值的公平、合理，保持估值政策和程序的一贯性。估值委员会的研究部成员按投资品种的不同性质，研究并参考市场普遍认同的做法，建议合理的估值模型，进行测算和认证，认可后交各估值委员会成员从基金会计、风险、合规等方面审批，一致同意后，报公司投资总监、总经理审批。

估值委员会会定期对估值政策和程序进行评价，在发生了影响估值政策和程序的有效性及其适用性的情况后，及时召开临时会议进行研究，及时修订估值方法，以保证其持续适用。估值委员会成员均具备相应的专业资格及工作经验。基金经理作为估值委员会成员，对本基金持仓证券的交易情况、信息披露情况保持应有的职业敏感，向估值委员会提供估值参考信息，参与估值政策讨论。本基金管理人参与估值流程各方之间不存在任何重大利益冲突，截止报告期末未有与任何外部估值定价服务机构签约。

#### 4.8 管理人对报告期内基金利润分配情况的说明

本基金本报告期内未进行利润分配。

#### 4.9 管理人对会计师事务所出具非标准审计报告所涉相关事项的说明

无。

#### 4.10 报告期内管理人对本基金持有人数或基金资产净值预警情形的说明

本基金本报告期内无需预警说明。

## § 5 托管人报告

### 5.1 报告期内本基金托管人遵规守信情况声明

本报告期内，中国光大银行股份有限公司在交银施罗德智选星光混合型证券投资基金（FOF-LOF）（以下称“本基金”）托管过程中，严格遵守了《中华人民共和国证券投资基金法》、《公开募集证券投资基金运作管理办法》、《公开募集证券投资基金信息披露管理办法》及其他法律法规、基金合同、托管协议等的规定，依法安全保管了基金的全部资产，对本基金的投资运作进行了全面的



会计核算和应有的监督，对发现的问题及时提出了意见和建议。同时，按规定如实、独立地向监管机构提交了本基金运作情况报告，没有发生任何损害基金份额持有人利益的行为，诚实信用、勤勉尽责地履行了作为基金托管人所应尽的义务。

## 5.2 托管人对报告期内本基金投资运作遵规守信、净值计算、利润分配等情况的说明

本报告期内，中国光大银行股份有限公司依据《中华人民共和国证券投资基金法》、《公开募集证券投资基金运作管理办法》、《公开募集证券投资基金信息披露管理办法》及其他法律法规、基金合同、托管协议等的规定，对基金管理人的投资运作、信息披露等行为进行了复核、监督，未发现基金管理人在投资运作、基金资产净值的计算、基金份额申购赎回价格的计算、基金费用开支等方面存在损害基金份额持有人利益的行为。该基金在运作中遵守了有关法律法规的要求，各重要方面由投资管理人依据基金合同及实际运作情况进行处理。

## 5.3 托管人对本年度报告中财务信息等内容的真实、准确和完整发表意见

中国光大银行股份有限公司依法对基金管理人编制的《交银施罗德智选星光混合型基金中基金（FOF-LOF）2023 年年度报告》进行了复核，认为报告中相关财务指标、净值表现、财务会计报告（注：财务会计报告中的“金融工具风险及管理”部分未在托管人复核范围内）、投资组合报告等内容真实、准确。

# § 6 审计报告

## 6.1 审计报告基本信息

财务报表是否经过审计	是
审计意见类型	标准无保留意见
审计报告编号	普华永道中天审字(2024)第 25388 号

## 6.2 审计报告的基本内容

审计报告标题	审计报告
审计报告收件人	交银施罗德智选星光混合型基金中基金(FOF-LOF)(原交银施罗德智选星光一年封闭运作混合型基金中基金(FOF-LOF))全体基金份额持有人
审计意见	<p>(一)我们审计的内容</p> <p>我们审计了交银施罗德智选星光混合型基金中基金(FOF-LOF)(以下简称“交银智选星光混合基金(FOF-LOF)”)的财务报表,包括 2023 年 12 月 31 日的资产负债表,2023 年度的利润表和净资产变动表以及财务报表附注。</p> <p>(二)我们的意见</p> <p>我们认为,后附的财务报表在所有重大方面按照企业会计准则和在财务报表附注中所列示的中国证券监督管理委员会</p>

	(以下简称“中国证监会”)、中国证券投资基金业协会(以下简称“中国基金业协会”)发布的有关规定及允许的基金行业实务操作编制,公允反映了交银智选星光混合基金(FOF-LOF)2023年12月31日的财务状况以及2023年度的经营成果和净资产变动情况。
形成审计意见的基础	我们按照中国注册会计师审计准则的规定执行了审计工作。审计报告的“注册会计师对财务报表审计的责任”部分进一步阐述了我们在这些准则下的责任。我们相信,我们获取的审计证据是充分、适当的,为发表审计意见提供了基础。按照中国注册会计师职业道德守则,我们独立于交银智选星光混合基金(FOF-LOF),并履行了职业道德方面的其他责任。
强调事项	-
其他事项	-
其他信息	-
管理层和治理层对财务报表的责任	交银智选星光混合基金(FOF-LOF)的基金管理人交银施罗德基金管理有限公司(以下简称“基金管理人”)管理层负责按照企业会计准则和中国证监会、中国基金业协会发布的有关规定及允许的基金行业实务操作编制财务报表,使其实现公允反映,并设计、执行和维护必要的内部控制,以使财务报表不存在由于舞弊或错误导致的重大错报。 在编制财务报表时,基金管理人管理层负责评估交银智选星光混合基金(FOF-LOF)的持续经营能力,披露与持续经营相关的事项(如适用),并运用持续经营假设,除非基金管理人管理层计划清算交银智选星光混合基金(FOF-LOF)、终止运营或别无其他现实的选择。 基金管理人治理层负责监督交银智选星光混合基金(FOF-LOF)的财务报告过程。
注册会计师对财务报表审计的责任	我们的目标是对财务报表整体是否不存在由于舞弊或错误导致的重大错报获取合理保证,并出具包含审计意见的审计报告。合理保证是高水平的保证,但并不能保证按照审计准则执行的审计在某一重大错报存在时总能发现。错报可能由于舞弊或错误导致,如果合理预期错报单独或汇总起来可能影响财务报表使用者依据财务报表作出的经济决策,则通常认为错报是重大的。 在按照审计准则执行审计工作的过程中,我们运用职业判断,并保持职业怀疑。同时,我们也执行以下工作: (一)识别和评估由于舞弊或错误导致的财务报表重大错报风险;设计和实施审计程序以应对这些风险,并获取充分、适当的审计证据,作为发表审计意见的基础。由于舞弊可能涉及串通、伪造、故意遗漏、虚假陈述或凌驾于内部控制之上,未能发现由于舞弊导致的重大错报的风险高于未能发现由于错误导致的重大错报的风险。 (二)了解与审计相关的内部控制,以设计恰当的审计程序,但目的并非对内部控制的有效性发表意见。 (三)评价基金管理人管理层选用会计政策的恰当性和作出会

	<p>计估计及相关披露的合理性。</p> <p>(四)对基金管理人管理层使用持续经营假设的恰当性得出结论。同时，根据获取的审计证据，就可能对导致对交银智选星光混合基金(FOF-LOF)持续经营能力产生重大疑虑的事项或情况是否存在重大不确定性得出结论。如果我们得出结论认为存在重大不确定性，审计准则要求我们在审计报告中提请报表使用者注意财务报表中的相关披露；如果披露不充分，我们应当发表非无保留意见。我们的结论基于截至审计报告日可获得的信息。然而，未来的事项或情况可能导致交银智选星光混合基金(FOF-LOF)不能持续经营。</p> <p>(五)评价财务报表的总体列报(包括披露)、结构和内容，并评价财务报表是否公允反映相关交易和事项。</p> <p>我们与基金管理人治理层就计划的审计范围、时间安排和重大审计发现等事项进行沟通，包括沟通我们在审计中识别出的值得关注的内部控制缺陷。</p>	
会计师事务所的名称	普华永道中天会计师事务所（特殊普通合伙）	
注册会计师的姓名	沈兆杰	金诗涛
会计师事务所的地址	上海市黄浦区湖滨路 202 号普华永道中心 11 楼	
审计报告日期	2024 年 3 月 27 日	

## § 7 年度财务报表

### 7.1 资产负债表

会计主体：交银施罗德智选星光混合型基金中基金（FOF-LOF）

报告截止日：2023 年 12 月 31 日

单位：人民币元

资产	附注号	本期末 2023 年 12 月 31 日	上年度末 2022 年 12 月 31 日
<b>资产：</b>			
货币资金	7.4.7.1	1,798,056.20	7,925,451.04
结算备付金		773,653.23	2,370,723.84
存出保证金		74,182.19	89,520.66
交易性金融资产	7.4.7.2	1,942,450,612.88	2,639,474,332.47
其中：股票投资		166,681,940.42	155,550,883.66
基金投资		1,673,954,185.57	2,303,713,174.05
债券投资		101,814,486.89	180,210,274.76
资产支持证券投资		-	-
贵金属投资		-	-
其他投资		-	-
衍生金融资产	7.4.7.3	-	-
买入返售金融资产	7.4.7.4	-	-
债权投资	7.4.7.5	-	-

其中：债券投资		-	-
资产支持证券投资		-	-
其他投资		-	-
其他债权投资	7.4.7.6	-	-
其他权益工具投资	7.4.7.7	-	-
应收清算款		1,139,814.54	14,718,887.97
应收股利		-	-
应收申购款		85,184.29	69,369.27
递延所得税资产		-	-
其他资产	7.4.7.8	211,446.42	181,915.67
资产总计		1,946,532,949.75	2,664,830,200.92
<b>负债和净资产</b>	<b>附注号</b>	<b>本期末 2023年12月31日</b>	<b>上年度末 2022年12月31日</b>
<b>负 债：</b>			
短期借款		-	-
交易性金融负债		-	-
衍生金融负债	7.4.7.3	-	-
卖出回购金融资产款		39,791,109.23	49,407,180.08
应付清算款		-	-
应付赎回款		9,123,915.87	16,649,947.37
应付管理人报酬		1,116,113.44	1,613,303.02
应付托管费		322,800.47	439,971.76
应付销售服务费		156,585.88	230,647.94
应付投资顾问费		-	-
应交税费		72.73	943.68
应付利润		-	-
递延所得税负债		-	-
其他负债	7.4.7.9	196,993.45	767,770.77
负债合计		50,707,591.07	69,109,764.62
<b>净资产：</b>			
实收基金	7.4.7.10	2,469,132,823.08	3,031,851,357.37
未分配利润	7.4.7.12	-573,307,464.40	-436,130,921.07
净资产合计		1,895,825,358.68	2,595,720,436.30
负债和净资产总计		1,946,532,949.75	2,664,830,200.92

注：报告截止日 2023 年 12 月 31 日，基金份额总额 2,469,132,823.08 份，其中交银智选星光混合（FOF-LOF）A 基金份额总额 2,066,011,016.46 份，基金份额净值 0.7694 元；交银智选星光混合（FOF-LOF）C 基金份额总额 403,121,806.62 份，基金份额净值 0.7596 元。

## 7.2 利润表

会计主体：交银施罗德智选星光混合型基金中基金（FOF-LOF）

本报告期：2023 年 1 月 1 日至 2023 年 12 月 31 日

单位：人民币元

项目	附注号	本期 2023 年 1 月 1 日至 2023 年 12 月 31 日	上年度可比期间 2022 年 1 月 1 日至 2022 年 12 月 31 日
<b>一、营业总收入</b>		-210,829,609.56	-450,470,502.77
1. 利息收入		126,384.43	900,848.63
其中：存款利息收入	7.4.7.13	95,398.57	370,577.45
债券利息收入		-	-
资产支持证券利息收入		-	-
买入返售金融资产收入		30,985.86	530,271.18
其他利息收入		-	-
2. 投资收益（损失以“-”填列）		-250,247,212.72	-345,657,983.93
其中：股票投资收益	7.4.7.14	3,985,741.79	-50,061,660.96
基金投资收益	7.4.7.15	-269,738,067.22	-342,028,307.15
债券投资收益	7.4.7.16	2,361,720.95	211,195.90
资产支持证券投资	7.4.7.17	-	-
贵金属投资收益	7.4.7.18	-	-
衍生工具收益	7.4.7.19	-	-
股利收益	7.4.7.20	13,143,391.76	46,220,788.28
以摊余成本计量的金融资产终止确认产生的收益		-	-
其他投资收益		-	-
3. 公允价值变动收益（损失以“-”号填列）	7.4.7.21	37,002,991.77	-108,506,510.30
4. 汇兑收益（损失以“-”号填列）		-	-
5. 其他收入（损失以“-”号填列）	7.4.7.22	2,288,226.96	2,793,142.83
<b>减：二、营业总支出</b>		24,705,025.52	30,512,993.46
1. 管理人报酬	7.4.10.2.1	16,332,986.35	21,171,271.84
2. 托管费	7.4.10.2.2	4,566,154.42	5,982,092.88
3. 销售服务费	7.4.10.2.3	2,296,250.62	3,066,262.32
4. 投资顾问费		-	-
5. 利息支出		1,310,230.13	85,959.27
其中：卖出回购金融资产支出		1,310,230.13	85,959.27
6. 信用减值损失	7.4.7.24	-	-
7. 税金及附加		1,404.00	2,008.95
8. 其他费用	7.4.7.25	198,000.00	205,398.20
<b>三、利润总额（亏损总额</b>		-235,534,635.08	-480,983,496.23

以“-”号填列)			
减：所得税费用		-	-
四、净利润(净亏损以“-”号填列)		-235,534,635.08	-480,983,496.23
五、其他综合收益的税后净额		-	-
六、综合收益总额		-235,534,635.08	-480,983,496.23

### 7.3 净资产变动表

会计主体：交银施罗德智选星光混合型基金中基金（FOF-LOF）

本报告期：2023 年 1 月 1 日至 2023 年 12 月 31 日

单位：人民币元

项目	本期 2023 年 1 月 1 日至 2023 年 12 月 31 日			
	实收基金	其他综合收益	未分配利润	净资产合计
一、上期期末净资产	3,031,851,357. 37	-	-436,130,921.0 7	2,595,720,436.3 0
二、本期期初净资产	3,031,851,357. 37	-	-436,130,921.0 7	2,595,720,436.3 0
三、本期增减变动额(减少以“-”号填列)	-562,718,534.2 9	-	-137,176,543.3 3	-699,895,077.62
（一）、综合收益总额	-	-	-235,534,635.0 8	-235,534,635.08
（二）、本期基金份额交易产生的净资产变动数(净资产减少以“-”号填列)	-562,718,534.2 9	-	98,358,091.75	-464,360,442.54
其中：1. 基金申购款	45,160,014.46	-	-6,034,177.06	39,125,837.40
2. 基金赎回款	-607,878,548.7 5	-	104,392,268.81	-503,486,279.94
（三）、本期向基金份额持有人分配利润产生的净资产变动(净资产减少以“-”号填列)	-	-	-	-

四、本期期末净资产	2,469,132,823.08	-	-573,307,464.40	1,895,825,358.68
项目	上年度可比期间 2022年1月1日至2022年12月31日			
	实收基金	其他综合收益	未分配利润	净资产合计
一、上期期末净资产	3,467,806,301.63	-	-5,656,663.82	3,462,149,637.81
二、本期期初净资产	3,467,806,301.63	-	-5,656,663.82	3,462,149,637.81
三、本期增减变动额(减少以“-”号填列)	-435,954,944.26	-	-430,474,257.25	-866,429,201.51
(一)、综合收益总额	-	-	-480,983,496.23	-480,983,496.23
(二)、本期基金份额交易产生的净资产变动数(净资产减少以“-”号填列)	-435,954,944.26	-	50,509,238.98	-385,445,705.28
其中：1. 基金申购款	19,337,529.00	-	-2,386,388.45	16,951,140.55
2. 基金赎回款	-455,292,473.26	-	52,895,627.43	-402,396,845.83
(三)、本期向基金份额持有人分配利润产生的净资产变动(净资产减少以“-”号填列)	-	-	-	-
四、本期期末净资产	3,031,851,357.37	-	-436,130,921.07	2,595,720,436.30

报表附注为财务报表的组成部分。

本报告 7.1 至 7.4 财务报表由下列负责人签署：

谢卫

基金管理人负责人

印皓

主管会计工作负责人

单江

会计机构负责人

## 7.4 报表附注

### 7.4.1 基金基本情况

交银施罗德智选星光混合型基金中基金（FOF-LOF）（以下简称“本基金”）是由交银施罗德智选星光一年封闭运作混合型基金中基金（FOF-LOF）（以下简称“原基金”）根据《交银施罗德智选星光一年封闭运作混合型基金中基金（FOF-LOF）基金合同》的约定，在封闭运作期届满后，转为上市开放式基金（LOF），基金名称相应变更为“交银施罗德智选星光混合型基金中基金（FOF-LOF）”。本基金经中国证券监督管理委员会（以下简称“中国证监会”）证监许可[2021]3049号《关于准予交银施罗德智选星光一年封闭运作混合型基金中基金（FOF-LOF）注册的批复》注册，由交银施罗德基金管理有限公司依照《中华人民共和国证券投资基金法》和《交银施罗德智选星光一年封闭运作混合型基金中基金（FOF-LOF）基金合同》负责公开募集。本基金为契约型开放式，存续期限不定，首次设立募集不包括认购资金利息共募集人民币 3,466,602,535.83 元，业经普华永道中天会计师事务所（特殊普通合伙）普华永道中天验字（2021）第 0982 号验资报告予以验证。经向中国证监会备案，《交银施罗德智选星光一年封闭运作混合型基金中基金（FOF-LOF）基金合同》于 2021 年 11 月 10 日正式生效，基金合同生效日的基金份额总额为 3,467,806,315.75 份基金份额，其中认购资金利息折合 1,203,779.92 份基金份额。本基金的基金管理人为交银施罗德基金管理有限公司，基金托管人为中国光大银行股份有限公司。

根据《交银施罗德智选星光一年封闭运作混合型基金中基金（FOF-LOF）基金合同》和《交银施罗德智选星光一年封闭运作混合型基金中基金（FOF-LOF）招募说明书》，本基金根据认购/申购费用、销售服务费收取方式的不同，将基金份额分为不同的类别。在投资人认购/申购时收取认购/申购费用，且不从本类别基金资产中计提销售服务费的基金份额，称为 A 类基金份额；在投资人认购/申购时不收取认购/申购费用，并从本类别基金资产中计提销售服务费的，称为 C 类基金份额。本基金 A 类和 C 类分别设置基金代码。由于基金费用的不同，本基金 A 类基金份额和 C 类基金份额分别计算基金份额净值并单独公告。投资人可自由选择认购/申购的基金份额类别，本基金不同基金份额类别之间不得互相转换。

根据《交银施罗德智选星光一年封闭运作混合型基金中基金（FOF-LOF）基金合同》的相关规定，本基金以定期开放的方式运作，即采用封闭期和开放期滚动的方式运作。本基金的第一个封闭期为自基金合同生效日起至一年后对应日的前一日，（含该日）止，若该日历年中不存在对应日期的，则该对应日为该特定日期所在月度的最后一日。如该对应日为非工作日的，则顺延至下一个工作日，以此类推。本基金在封闭期内不办理申购与赎回业务，但投资人可在本基金上市交易后通过上海证券交易所转让基金份额。封闭期届满后，本基金转为上市开放式基金中基金，基金名



称相应变更为“交银施罗德智选星光混合型基金中基金(FOF-LOF)”，可办理场外、场内申购赎回，并继续在上海证券交易所上市交易。但若本基金在封闭期内出现上海证券交易所相关业务规则规定的因不再具备上市条件而应当终止上市的情形，则本基金封闭期届满后将转为非上市的开放式基金中基金。

经上海证券交易所(以下简称“上交所”)上海证券交易所自律监管决定书[2021]442 号文审核同意，本基金 214,695,301.00 份 A 类基金份额于 2021 年 11 月 19 日在上交所挂牌交易。未上市交易的 A 类基金份额登记在场外，本基金 A 类基金份额持有人在符合相关办理条件的前提下将其跨系统转托管至上交所场内后即可上市流通。

根据基金管理人于 2022 年 11 月 7 日发布的《交银施罗德基金管理有限公司关于交银施罗德智选星光一年封闭运作混合型基金中基金（FOF-LOF）封闭期届满变更基金名称及相关安排的公告》，自 2022 年 11 月 10 日起，本基金的基金名称变更为“交银施罗德智选星光混合型基金中基金（FOF-LOF）”。

根据《中华人民共和国证券投资基金法》和《交银施罗德智选星光混合型基金中基金(FOF-LOF)基金合同》的有关规定，本基金的投资范围为具有良好流动性的金融工具，包括经中国证监会依法核准或注册的公开募集证券投资基金(含 ETF 和 LOF、香港互认基金、不含 QDII 基金)、国内依法发行上市的股票(含创业板及其他经中国证监会核准或注册上市的股票、存托凭证)、港股通标的股票、债券(含国债、央行票据、金融债券、政府支持债券、政府支持机构债券、地方政府债券、企业债券、公司债券、可转换债券(含可分离交易可转换债券)、可交换债券、次级债券、中期票据、短期融资券、超短期融资券等)、资产支持证券、货币市场工具、债券回购、同业存单、银行存款(含协议存款、定期存款及其他银行存款)以及法律法规或中国证监会允许基金投资的其他金融工具。如法律法规或监管机构以后允许基金投资其他品种，基金管理人在履行适当程序后，可以将其纳入投资范围。本基金的投资组合比例为：本基金投资于经中国证监会依法核准或注册的公开募集证券投资基金的基金份额的资产不低于本基金资产的 80%，本基金封闭期结束转为开放式运作后，投资于股票(含存托凭证)、股票型基金(包括股票指数基金)和混合型基金的资产合计占基金资产的比例为 60%-95%(其中投资于港股通标的股票的比例占股票资产的 0%-50%)；封闭期内，投资于股票(含存托凭证)、股票型基金(包括股票指数基金)和混合型基金的资产合计占基金资产的比例为 60%-100%(其中投资于港股通标的股票的比例占股票资产的 0%-50%)；本基金封闭期结束转为开放式运作的前后各一个月内，基金投资不受前述下限比例限制。本基金封闭期结束转为开放式运作后，本基金持有的现金或者投资于到期日在一年以内的政府债券的比例合计不低于基金资产净值的 5%，在封闭期内，本基金不受前述 5%的限制；其中现金不包括结算备付金、存出

保证金、应收申购款等。本基金的业绩比较基准为： $80\% \times$  沪深 300 指数收益率 $+20\% \times$  中债综合全价指数收益率。根据本基金的基金管理人于 2023 年 2 月 7 日发布的《交银施罗德基金管理有限公司关于交银施罗德智选星光混合型基金中基金（FOF-LOF）变更业绩比较基准并修订基金合同的公告》，自 2023 年 2 月 7 日起，本基金的业绩比较基准变更为： $90\% \times$  中证偏股型基金指数收益率 $+10\% \times$  中债综合全价指数收益率。

本财务报表由本基金的基金管理人交银施罗德基金管理有限公司于 2024 年 3 月 27 日批准报出。

#### 7.4.2 会计报表的编制基础

本基金的财务报表按照财政部于 2006 年 2 月 15 日及以后期间颁布的《企业会计准则—基本准则》、各项具体会计准则、《资产管理产品相关会计处理规定》及其他相关规定（以下合称“企业会计准则”）、中国证监会颁布的《证券投资基金信息披露 XBRL 模板第 3 号〈年度报告和中期报告〉》、中国证券投资基金业协会（以下简称“中国基金业协会”）颁布的《证券投资基金会计核算业务指引》、《交银施罗德智选星光混合型基金中基金（FOF-LOF）基金合同》和在财务报表附注 7.4.4 所列示的中国证监会、中国基金业协会发布的有关规定及允许的基金行业实务操作编制。

本财务报表以持续经营为基础编制。

#### 7.4.3 遵循企业会计准则及其他有关规定的声明

本基金 2023 年度财务报表符合企业会计准则的要求，真实、完整地反映了本基金 2023 年 12 月 31 日的财务状况以及 2023 年度的经营成果和净资产变动情况等有关信息。

#### 7.4.4 重要会计政策和会计估计

##### 7.4.4.1 会计年度

本基金会计年度为公历 1 月 1 日起至 12 月 31 日止。

##### 7.4.4.2 记账本位币

本基金的记账本位币为人民币。

##### 7.4.4.3 金融资产和金融负债的分类

金融工具，是指形成一方的金融资产并形成其他方的金融负债或权益工具的合同。当本基金成为金融工具合同的一方时，确认相关的金融资产、金融负债或权益工具。

###### (1) 金融资产

金融资产于初始确认时分类为：以摊余成本计量的金融资产、以公允价值计量且其变动计入其他综合收益的金融资产及以公允价值计量且其变动计入当期损益的金融资产。金融资产的分类

取决于本基金管理金融资产的业务模式和金融资产的合同现金流量特征。本基金现无金融资产分类为以公允价值计量且其变动计入其他综合收益的金融资产。

#### 债务工具

本基金持有的债务工具是指从发行方角度分析符合金融负债定义的工具，分别采用以下两种方式进行计量：

##### 以摊余成本计量：

本基金管理以摊余成本计量的金融资产的业务模式为以收取合同现金流量为目标，且以摊余成本计量的金融资产的合同现金流量特征与基本借贷安排相一致，即在特定日期产生的现金流量，仅为对本金和以未偿付本金金额为基础的利息的支付。本基金持有的以摊余成本计量的金融资产主要为银行存款、买入返售金融资产和其他各类应收款项等。

##### 以公允价值计量且其变动计入当期损益：

本基金将持有的未划分为以摊余成本计量的债务工具，以公允价值计量且其变动计入当期损益。本基金持有的以公允价值计量且其变动计入当期损益的金融资产主要为债券投资、基金投资和资产支持证券投资，在资产负债表中以交易性金融资产列示。

#### 权益工具

权益工具是指从发行方角度分析符合权益定义的工具。本基金将对其没有控制、共同控制和重大影响的权益工具（主要为股票投资）按照公允价值计量且其变动计入当期损益，在资产负债表中列示为交易性金融资产。

#### (2) 金融负债

金融负债于初始确认时分类为以摊余成本计量的金融负债和以公允价值计量且其变动计入当期损益的金融负债。本基金目前暂无金融负债分类为以公允价值计量且其变动计入当期损益的金融负债。本基金持有的以摊余成本计量的金融负债包括卖出回购金融资产款和其他各类应付款项等。

#### (3) 衍生金融工具

本基金将持有的衍生金融工具以公允价值计量且其变动计入当期损益，在资产负债表中列示为衍生金融资产/负债。

#### 7.4.4.4 金融资产和金融负债的初始确认、后续计量和终止确认

金融资产或金融负债在初始确认时以公允价值计量。对于以公允价值计量且其变动计入当期损益的金融资产和金融负债，相关交易费用计入当期损益；对于支付的价款中包含的债券或资产支持证券起息日或上次除息日至购买日止的利息，确认为应计利息，包含在交易性金融资产的账

面价值中。对于其他类别的金融资产和金融负债，相关交易费用计入初始确认金额。

对于以公允价值计量且其变动计入当期损益的金融资产，按照公允价值进行后续计量；对于应收款项和其他金融负债采用实际利率法，以摊余成本进行后续计量。

本基金对于以摊余成本计量的金融资产，以预期信用损失为基础确认损失准备。

本基金考虑有关过去事项、当前状况以及对未来经济状况的预测等合理且有依据的信息，以发生违约的风险为权重，计算合同应收的现金流量与预期能收到的现金流量之间差额的现值的概率加权金额，确认预期信用损失。

于每个资产负债表日，本基金对于处于不同阶段的金融工具的预期信用损失分别进行计量。金融工具自初始确认后信用风险未显著增加的，处于第一阶段，本基金按照未来 12 个月内的预期信用损失计量损失准备；金融工具自初始确认后信用风险已显著增加但尚未发生信用减值的，处于第二阶段，本基金按照该工具整个存续期的预期信用损失计量损失准备；金融工具自初始确认后已经发生信用减值的，处于第三阶段，本基金按照该工具整个存续期的预期信用损失计量损失准备。

对于在资产负债表日具有较低信用风险的金融工具，本基金假设其信用风险自初始确认后并未显著增加，认定为处于第一阶段的金融工具，按照未来 12 个月内的预期信用损失计量损失准备。

本基金对于处于第一阶段和第二阶段的金融工具，按照其未扣除减值准备的账面余额和实际利率计算利息收入。对于处于第三阶段的金融工具，按照其账面余额减已计提减值准备后的摊余成本和实际利率计算利息收入。

本基金将计提或转回的损失准备计入当期损益。

金融资产满足下列条件之一的，予以终止确认：(1)收取该金融资产现金流量的合同权利终止；(2)该金融资产已转移，且本基金将金融资产所有权上几乎所有的风险和报酬转移给转入方；或者(3)该金融资产已转移，虽然本基金既没有转移也没有保留金融资产所有权上几乎所有的风险和报酬，但是放弃了对该金融资产控制。

金融资产终止确认时，其账面价值与收到的对价的差额，计入当期损益。

当金融负债的现时义务全部或部分已经解除时，终止确认该金融负债或义务已解除的部分。终止确认部分的账面价值与支付的对价之间的差额，计入当期损益。

#### 7.4.4.5 金融资产和金融负债的估值原则

本基金持有的股票投资、债券投资、资产支持证券投资、基金投资和衍生工具按如下原则确定公允价值并进行估值：

(1) 存在活跃市场的金融工具按其估值日的市场交易价格确定公允价值；估值日无交易且最近交易日后未发生影响公允价值计量的重大事件的，按最近交易日的市场交易价格确定公允价值。有充足证据表明估值日或最近交易日的市场交易价格不能真实反映公允价值的，应对市场交易价格进行调整，确定公允价值。与上述投资品种相同，但具有不同特征的，应以相同资产或负债的公允价值为基础，并在估值技术中考虑不同特征因素的影响。特征是指对资产出售或使用的限制等，如果该限制是针对资产持有者的，那么在估值技术中不应将该限制作为特征考虑。此外，基金管理人不应考虑因大量持有相关资产或负债所产生的溢价或折价。

(2) 当金融工具不存在活跃市场，采用在当前情况下适用并且有足够可利用数据和其他信息支持的估值技术确定公允价值。采用估值技术时，优先使用可观察输入值，只有在无法取得相关资产或负债可观察输入值或取得不切实可行的情况下，才可以使用不可观察输入值。

(3) 如经济环境发生重大变化或证券发行人发生影响金融工具价格的重大事件，应对估值进行调整并确定公允价值。

#### 7.4.4.6 金融资产和金融负债的抵销

本基金持有的资产和承担的负债基本为金融资产和金融负债。当本基金 1) 具有抵销已确认金额的法定权利且该种法定权利现在是可执行的；且 2) 交易双方准备按净额结算时，金融资产与金融负债按抵销后的净额在资产负债表中列示。

#### 7.4.4.7 实收基金

实收基金为对外发行基金份额所募集的总金额在扣除损益平准金分摊部分后的余额。由于申购和赎回引起的实收基金变动分别于基金申购确认日及基金赎回确认日认列。上述申购和赎回分别包括基金转换所引起的转入基金的实收基金增加和转出基金的实收基金减少。

#### 7.4.4.8 损益平准金

损益平准金包括已实现平准金和未实现平准金。已实现平准金指在申购或赎回基金份额时，申购或赎回款项中包含的按累计未分配的已实现损益占净资产比例计算的金额。未实现平准金指在申购或赎回基金份额时，申购或赎回款项中包含的按累计未实现损益占净资产比例计算的金额。损益平准金于基金申购确认日或基金赎回确认日认列，并于期末全额转入未分配利润/(累计亏损)。

#### 7.4.4.9 收入/(损失)的确认和计量

股票投资在持有期间应取得的现金股利扣除由上市公司代扣代缴的个人所得税后的净额确认为投资收益。债券投资和资产支持证券投资在持有期间应取得的按票面利率（对于贴现债为按发行价计算的利率）或合同利率计算的利息扣除在适用情况下由债券和资产支持证券发行企业代扣代缴的个人所得税及由基金管理人缴纳的增值税后的净额确认为投资收益。基金投资在持有期间应取得的红利于除权日确认为投资收益。

以公允价值计量且其变动计入当期损益的金融资产在持有期间的公允价值变动扣除按票面利率（对于贴现债为按发行价计算的利率）或合同利率计算的利息后的净额确认为公允价值变动损益；于处置时，其处置价格与初始确认金额之间的差额扣除相关交易费用及在适用情况下由基金管理人缴纳的增值税后的净额确认为投资收益，其中包括从公允价值变动损益结转的公允价值累计变动额。

应收款项在持有期间确认的利息收入按实际利率法计算，实际利率法与直线法差异较小的则按直线法计算。

#### 7.4.4.10 费用的确认和计量

本基金的管理人报酬、托管费和销售服务费在费用涵盖期间按基金合同约定的费率和计算方法逐日确认。

以摊余成本计量的金融负债在持有期间确认的利息支出按实际利率法计算，实际利率法与直线法差异较小的则按直线法计算。

#### 7.4.4.11 基金的收益分配政策

本基金同一类别的每一基金份额享有同等分配权。本基金收益以现金形式分配，其中场外基金份额持有人可选择现金红利或将现金红利按分红除权日的基金份额净值自动转为基金份额进行再投资，场内基金份额持有人只能选择现金分红。若期末未分配利润中的未实现部分为正数，包括基金经营活动产生的未实现损益以及基金份额交易产生的未实现平准金等，则期末可供分配利润的金额为期末未分配利润中的已实现部分；若期末未分配利润的未实现部分为负数，则期末可供分配利润的金额为期末未分配利润，即已实现部分相抵未实现部分后的余额。

经宣告的拟分配基金收益于分红除权日从净资产转出。

#### 7.4.4.12 外币交易

外币交易按交易发生日的即期汇率将外币金额折算为人民币入账。

以公允价值计量的外币非货币性项目，于估值日采用估值日的即期汇率折算为人民币，所产生的折算差额直接计入公允价值变动损益科目。

#### 7.4.4.13 分部报告

本基金以内部组织结构、管理要求、内部报告制度为依据确定经营分部，以经营分部为基础确定报告分部并披露分部信息。

经营分部是指本基金内同时满足下列条件的组成部分：(1) 该组成部分能够在日常活动中产生收入、发生费用；(2) 本基金的基金管理人能够定期评价该组成部分的经营成果，以决定向其配置资源、评价其业绩；(3) 本基金能够取得该组成部分的财务状况、经营成果和现金流量等有关会计信息。如果两个或多个经营分部具有相似的经济特征，并且满足一定条件的，则合并为一个经营分部。

本基金目前以一个单一的经营分部运作，不需要披露分部信息。

#### 7.4.4.14 其他重要的会计政策和会计估计

根据本基金的估值原则和中国证监会允许的基金行业估值实务操作，本基金确定以下类别股票投资、基金投资、债券投资和资产支持证券投资的公允价值时采用的估值方法及其关键假设如下：

(1)对于证券交易所上市的股票和债券，若出现重大事项停牌或交易不活跃(包括涨跌停时的交易不活跃)等情况，本基金根据中国证监会公告[2017]13号《中国证监会关于证券投资基金估值业务的指导意见》，根据具体情况采用《关于发布中基协(AMAC)基金行业股票估值指数的通知》提供的指数收益法、市盈率法、现金流量折现法等估值技术进行估值。

(2)对于在锁定期内的非公开发行股票、首次公开发行股票时公司股东公开发售股份、通过大宗交易取得的带限售期的股票等流通受限股票，根据中国基金业协会中基协发[2017]6号《关于发布〈证券投资基金投资流通受限股票估值指引(试行)〉的通知》之附件《证券投资基金投资流通受限股票估值指引(试行)》(以下简称“指引”)，按估值日在证券交易所上市交易的同一股票的公允价值扣除中证指数有限公司根据指引所独立提供的该流通受限股票剩余限售期对应的流动性折扣后的价值进行估值。

(3) 对于在证券交易所上市或挂牌转让的固定收益品种(可转换债券除外)及在银行间同业市场交易的固定收益品种,根据中国证监会公告[2017]13号《中国证监会关于证券投资基金估值业务的指导意见》及中国基金业协会中基协字[2022]566号《关于发布〈关于固定收益品种的估值处理标准〉的通知》之附件《关于固定收益品种的估值处理标准》采用估值技术确定公允价值。本基金持有的证券交易所上市或挂牌转让的固定收益品种(可转换债券除外),按照中证指数有限公司所独立提供的估值结果确定公允价值。本基金持有的银行间同业市场固定收益品种按照中债金融估值中心有限公司所独立提供的估值结果确定公允价值。

(4) 对于基金投资,根据中基协发[2017]3号《关于发布〈基金中基金估值业务指引(试行)〉的通知》之附件《基金中基金估值业务指引(试行)》,采用如下方法估值:

(a) 对于交易型开放式指数基金、境内上市定期开放式基金及封闭式基金,按所投资基金估值日的收盘价估值;

(b) 对于境内上市开放式基金(LOF)及其他境内非货币市场基金,按所投资基金估值日的份额净值估值;

(c) 对于境内上市交易型货币市场基金,如所投资基金披露份额净值,则按所投资基金估值日的份额净值估值;如所投资基金披露万份(百份)收益,则按所投资基金前一估值日后至估值日期间(含节假日)的万份(百份)收益计提估值日基金收益;

(d) 对于境内非上市货币市场基金按所投资基金前一估值日后至估值日期间(含节假日)的万份收益计提估值日基金收益。

如遇所投资基金不公布基金份额净值、进行折算或拆分、估值日无交易等特殊情况,本基金根据以下原则进行估值:

(a) 以所投资基金的基金份额净值估值的,若所投资基金与基金中基金估值频率一致但未公布估值日基金份额净值,按其最近公布的基金份额净值为基础估值;



(b) 以所投资基金的收盘价估值的，若估值日无交易，且最近交易日后市场环境未发生重大变化，按最近交易日的收盘价估值；如最近交易日后市场环境发生了重大变化的，可使用最新的基金份额净值为基础或参考类似投资品种的现行市价及重大变化因素调整最近交易市价，确定公允价值；

(c) 如果所投资基金前一估值日至估值日期间发生分红除权、折算或拆分，基金管理人应根据基金份额净值或收盘价、单位基金份额分红金额、折算拆分比例、持仓份额等因素合理确定公允价值。

#### 7.4.5 会计政策和会计估计变更以及差错更正的说明

##### 7.4.5.1 会计政策变更的说明

本基金本报告期未发生会计政策变更。

根据中国证监会于 2024 年颁布的修订后的《证券投资基金信息披露 XBRL 模板第 3 号〈年度报告和中期报告〉》，本基金的基金管理人在编制本财务报表时调整了部分财务报表科目的列报和披露，这些调整未对本基金财务报表产生重大影响。

##### 7.4.5.2 会计估计变更的说明

本基金本报告期未发生会计估计变更。

##### 7.4.5.3 差错更正的说明

本基金在本报告期间无须说明的会计差错更正。

#### 7.4.6 税项

根据财政部、国家税务总局财税[2002]128 号《关于开放式证券投资基金有关税收问题的通知》、财税[2008]1 号《关于企业所得税若干优惠政策的通知》、财税[2012]85 号《关于实施上市公司股息红利差别化个人所得税政策有关问题的通知》、财税[2014]81 号《财政部国家税务总局证监会关于沪港股票市场交易互联互通机制试点有关税收政策的通知》、财税[2015]101 号《关于上市公司股息红利差别化个人所得税政策有关问题的通知》、财税[2016]36 号《关于全面推开营业税改征增值税试点的通知》、财税[2016]46 号《关于进一步明确全面推开营改增试点金融业有关政策的通知》、财税[2016]70 号《关于金融机构同业往来等增值税政策的补充通知》、财税[2016]127 号《财政部国家税务总局证监会关于深港股票市场交易互联互通机制试点有关税收政策的通知》、财税[2016]140 号《关于明确金融房地产开发教育辅助服务等增值税政策的通知》、财税[2017]2 号《关于资管产品增值税政策有关问题的补充通知》、财税[2017]56 号《关于资管

产品增值税有关问题的通知》、财税[2017]90 号《关于租入固定资产进项税额抵扣等增值税政策的通知》及其他相关财税法规和实务操作，主要税项列示如下：

(1) 资管产品运营过程中发生的增值税应税行为，以资管产品管理人为增值税纳税人。资管产品管理人运营资管产品过程中发生的增值税应税行为，暂适用简易计税方法，按照 3% 的征收率缴纳增值税。

对证券投资基金管理人运用基金买卖股票、债券的转让收入免征增值税，对国债、地方政府债以及金融同业往来利息收入亦免征增值税。资管产品管理人运营资管产品提供的贷款服务，以产生的利息及利息性质的收入为销售额。

(2) 对基金从证券市场中取得的收入，包括买卖股票、债券的差价收入，股票的股息、红利收入，债券的利息收入及其他收入，暂不征收企业所得税。

(3) 对基金取得的企业债券利息收入，应由发行债券的企业在向基金支付利息时代扣代缴 20% 的个人所得税。对基金从上市公司取得的股息红利所得，持股期限在 1 个月以内（含 1 个月）的，其股息红利所得全额计入应纳税所得额；持股期限在 1 个月以上至 1 年（含 1 年）的，暂减按 50% 计入应纳税所得额；持股期限超过 1 年的，暂免征收个人所得税。对基金持有的上市公司限售股，解禁后取得的股息、红利收入，按照上述规定计算纳税，持股时间自解禁日起计算；解禁前取得的股息、红利收入继续暂减按 50% 计入应纳税所得额。上述所得统一适用 20% 的税率计征个人所得税。对基金通过沪港通/深港通投资香港联交所上市 H 股取得的股息红利，H 股公司应向中国证券登记结算有限责任公司（以下简称“中国结算”）提出申请，由中国结算向 H 股公司提供内地个人投资者名册，H 股公司按照 20% 的税率代扣个人所得税。基金通过沪港通/深港通投资香港联交所上市的非 H 股取得的股息红利，由中国结算按照 20% 的税率代扣个人所得税。

(4) 基金卖出股票按 0.1% 的税率缴纳股票交易印花税，买入股票不征收股票交易印花税。根据财政部、国家税务总局公告 2023 年第 39 号《关于减半征收证券交易印花税的公告》，自 2023 年 8 月 28 日起，证券交易印花税实施减半征收。基金通过沪港通/深港通买卖、继承、赠与联交所上市股票，按照香港特别行政区现行税法规定缴纳印花税。

(5) 本基金的城市维护建设税、教育费附加和地方教育附加等税费按照实际缴纳增值税额的适用比例计算缴纳。

## 7.4.7 重要财务报表项目的说明

### 7.4.7.1 货币资金

单位：人民币元

项目	本期末	上年度末
----	-----	------

	2023 年 12 月 31 日	2022 年 12 月 31 日
活期存款	1,798,056.20	7,925,451.04
等于：本金	1,797,200.07	7,922,505.37
加：应计利息	856.13	2,945.67
减：坏账准备	-	-
定期存款	-	-
等于：本金	-	-
加：应计利息	-	-
减：坏账准备	-	-
其中：存款期限 1 个月以内	-	-
存款期限 1-3 个月	-	-
存款期限 3 个月以上	-	-
其他存款	-	-
等于：本金	-	-
加：应计利息	-	-
减：坏账准备	-	-
合计	1,798,056.20	7,925,451.04

#### 7.4.7.2 交易性金融资产

单位：人民币元

项目	本期末 2023 年 12 月 31 日				
	成本	应计利息	公允价值	公允价值变动	
股票	179,977,464.30	-	166,681,940.42	-13,295,523.88	
贵金属投资-金交所黄金合约	-	-	-	-	
债券	交易所市场	90,837,538.27	1,017,428.54	91,762,355.74	-92,611.07
	银行间市场	9,975,133.33	72,131.15	10,052,131.15	4,866.67
	合计	100,812,671.60	1,089,559.69	101,814,486.89	-87,744.40
资产支持证券	-	-	-	-	
基金	1,744,572,542.21	-	1,673,954,185.57	-70,618,356.64	
其他	-	-	-	-	
合计	2,025,362,678.11	1,089,559.69	1,942,450,612.88	-84,001,624.92	
项目	上年度末 2022 年 12 月 31 日				
	成本	应计利息	公允价值	公允价值变动	
股票	165,494,646.05	-	155,550,883.66	-9,943,762.39	
贵金属投资-金交所黄金合约	-	-	-	-	
债券   交易所	151,318,473.77	1,172,241.15	149,758,108.90	-2,732,606.02	

	市场				
	银行间 市场	30,429,520.00	152,505.86	30,452,165.86	-129,860.00
	合计	181,747,993.77	1,324,747.01	180,210,274.76	-2,862,466.02
资产支持证券		-	-	-	-
基金		2,411,911,562.33	-	2,303,713,174.05	-108,198,388.28
其他		-	-	-	-
合计		2,759,154,202.15	1,324,747.01	2,639,474,332.47	-121,004,616.69

#### 7.4.7.3 衍生金融资产/负债

##### 7.4.7.3.1 衍生金融资产/负债期末余额

无。

##### 7.4.7.3.2 期末基金持有的期货合约情况

无。

##### 7.4.7.3.3 期末基金持有的黄金衍生品情况

无。

#### 7.4.7.4 买入返售金融资产

##### 7.4.7.4.1 各项买入返售金融资产期末余额

无。

##### 7.4.7.4.2 期末买断式逆回购交易中取得的债券

无。

##### 7.4.7.4.3 按预期信用损失一般模型计提减值准备的说明

无。

#### 7.4.7.5 债权投资

##### 7.4.7.5.1 债权投资情况

无。

##### 7.4.7.5.2 债权投资减值准备计提情况

无。

#### 7.4.7.6 其他债权投资

##### 7.4.7.6.1 其他债权投资情况

无。

## 7.4.7.6.2 其他债权投资减值准备计提情况

无。

## 7.4.7.7 其他权益工具投资

## 7.4.7.7.1 其他权益工具投资情况

无。

## 7.4.7.7.2 报告期末其他权益工具投资情况

无。

## 7.4.7.8 其他资产

单位：人民币元

项目	本期末 2023 年 12 月 31 日	上年度末 2022 年 12 月 31 日
应收利息	-	-
其他应收款	211,446.42	181,915.67
待摊费用	-	-
合计	211,446.42	181,915.67

## 7.4.7.9 其他负债

单位：人民币元

项目	本期末 2023 年 12 月 31 日	上年度末 2022 年 12 月 31 日
应付券商交易单元保证金	-	-
应付赎回费	55.82	0.06
应付证券出借违约金	-	-
应付交易费用	12,437.63	566,270.71
其中：交易所市场	12,437.63	566,270.71
银行间市场	-	-
应付利息	-	-
预提审计费	60,000.00	77,000.00
预提信息披露费	120,000.00	120,000.00
预提账户维护费	4,500.00	4,500.00
合计	196,993.45	767,770.77

## 7.4.7.10 实收基金

金额单位：人民币元

交银智选星光混合（FOF-LOF）A

项目	本期 2023 年 1 月 1 日至 2023 年 12 月 31 日	
	基金份额（份）	账面金额
上年度末	2,516,830,272.03	2,516,830,272.03

本期申购	39,435,211.05	39,435,211.05
本期赎回（以“-”号填列）	-490,254,466.62	-490,254,466.62
基金拆分/份额折算前	-	-
基金拆分/份额折算调整	-	-
本期申购	-	-
本期赎回（以“-”号填列）	-	-
本期末	2,066,011,016.46	2,066,011,016.46

交银智选星光混合（FOF-LOF）C

项目	本期 2023年1月1日至2023年12月31日	
	基金份额（份）	账面金额
上年度末	515,021,085.34	515,021,085.34
本期申购	5,724,803.41	5,724,803.41
本期赎回（以“-”号填列）	-117,624,082.13	-117,624,082.13
基金拆分/份额折算前	-	-
基金拆分/份额折算调整	-	-
本期申购	-	-
本期赎回（以“-”号填列）	-	-
本期末	403,121,806.62	403,121,806.62

注：1、如果本报告期间发生红利再投、转换入业务，则总申购份额中包含该业务；

2、如果本报告期间发生转换出业务，则总赎回份额中包含该业务。

#### 7.4.7.11 其他综合收益

无。

#### 7.4.7.12 未分配利润

单位：人民币元

交银智选星光混合（FOF-LOF）A

项目	已实现部分	未实现部分	未分配利润合计
上年度末	-265,233,456.82	-94,312,604.87	-359,546,061.69
本期期初	-265,233,456.82	-94,312,604.87	-359,546,061.69
本期利润	-225,888,604.36	30,460,737.31	-195,427,867.05
本期基金份额交易产生的变动数	67,165,270.18	11,416,222.70	78,581,492.88
其中：基金申购款	-4,942,774.33	-151,326.15	-5,094,100.48
基金赎回款	72,108,044.51	11,567,548.85	83,675,593.36
本期已分配利润	-	-	-
本期末	-423,956,791.00	-52,435,644.86	-476,392,435.86

交银智选星光混合（FOF-LOF）C

项目	已实现部分	未实现部分	未分配利润合计
上年度末	-57,326,192.25	-19,258,667.13	-76,584,859.38
本期期初	-57,326,192.25	-19,258,667.13	-76,584,859.38

本期利润	-46,649,022.49	6,542,254.46	-40,106,768.03
本期基金份额交易产生的变动数	17,277,772.42	2,498,826.45	19,776,598.87
其中：基金申购款	-820,560.88	-119,515.70	-940,076.58
基金赎回款	18,098,333.30	2,618,342.15	20,716,675.45
本期已分配利润	-	-	-
本期末	-86,697,442.32	-10,217,586.22	-96,915,028.54

#### 7.4.7.13 存款利息收入

单位：人民币元

项目	本期 2023年1月1日至2023年12月31日	上年度可比期间 2022年1月1日至2022年12月31日
活期存款利息收入	73,196.30	304,354.61
定期存款利息收入	-	-
其他存款利息收入	-	-
结算备付金利息收入	20,425.59	64,651.41
其他	1,776.68	1,571.43
合计	95,398.57	370,577.45

#### 7.4.7.14 股票投资收益

##### 7.4.7.14.1 股票投资收益项目构成

单位：人民币元

项目	本期 2023年1月1日至2023年12月31日	上年度可比期间 2022年1月1日至2022年12月31日
股票投资收益——买卖股票差价收入	3,985,741.79	-50,061,660.96
股票投资收益——赎回差价收入	-	-
股票投资收益——申购差价收入	-	-
股票投资收益——证券出借差价收入	-	-
合计	3,985,741.79	-50,061,660.96

##### 7.4.7.14.2 股票投资收益——买卖股票差价收入

单位：人民币元

项目	本期 2023年1月1日至2023年12月31日	上年度可比期间 2022年1月1日至2022年12月31日

卖出股票成交总额	801,613,144.57	1,204,212,543.58
减：卖出股票成本总额	795,453,940.29	1,250,469,390.62
减：交易费用	2,173,462.49	3,804,813.92
买卖股票差价收入	3,985,741.79	-50,061,660.96

#### 7.4.7.14.3 股票投资收益——证券出借差价收入

无。

#### 7.4.7.15 基金投资收益

单位：人民币元

项目	本期	上年度可比期间
	2023年1月1日至2023年12月31日	2022年1月1日至2022年12月31日
卖出/赎回基金成交总额	3,267,146,382.91	6,449,104,511.07
减：卖出/赎回基金成本总额	3,534,940,422.11	6,787,667,167.60
减：买卖基金差价收入应缴纳增值税额	5,247.85	-
减：交易费用	1,938,780.17	3,465,650.62
基金投资收益	-269,738,067.22	-342,028,307.15

#### 7.4.7.16 债券投资收益

##### 7.4.7.16.1 债券投资收益项目构成

单位：人民币元

项目	本期	上年度可比期间
	2023年1月1日至2023年12月31日	2022年1月1日至2022年12月31日
债券投资收益——利息收入	3,003,044.78	418,417.18
债券投资收益——买卖债券（债转股及债券到期兑付）差价收入	-641,323.83	-207,221.28
债券投资收益——赎回差价收入	-	-
债券投资收益——申购差价收入	-	-
合计	2,361,720.95	211,195.90



## 7.4.7.16.2 债券投资收益——买卖债券差价收入

单位：人民币元

项目	本期 2023年1月1日至2023年12月31 日	上年度可比期间 2022年1月1日至2022年12月 31日
卖出债券（债转股及债券到期兑付）成交总额	450,692,880.02	4,522,866.83
减：卖出债券（债转股及债券到期兑付）成本总额	447,023,964.54	4,720,937.27
减：应计利息总额	4,288,024.07	6,788.23
减：交易费用	22,215.24	2,362.61
买卖债券差价收入	-641,323.83	-207,221.28

## 7.4.7.16.3 债券投资收益——赎回差价收入

无。

## 7.4.7.16.4 债券投资收益——申购差价收入

无。

## 7.4.7.17 资产支持证券投资收益

## 7.4.7.17.1 资产支持证券投资收益项目构成

无。

## 7.4.7.17.2 资产支持证券投资收益——买卖资产支持证券差价收入

无。

## 7.4.7.17.3 资产支持证券投资收益——赎回差价收入

无。

## 7.4.7.17.4 资产支持证券投资收益——申购差价收入

无。

## 7.4.7.18 贵金属投资收益

## 7.4.7.18.1 贵金属投资收益项目构成

无。

## 7.4.7.18.2 贵金属投资收益——买卖贵金属差价收入

无。

#### 7.4.7.18.3 贵金属投资收益——赎回差价收入

无。

#### 7.4.7.18.4 贵金属投资收益——申购差价收入

无。

#### 7.4.7.19 衍生工具收益

##### 7.4.7.19.1 衍生工具收益——买卖权证差价收入

无。

##### 7.4.7.19.2 衍生工具收益——其他投资收益

无。

#### 7.4.7.20 股利收益

单位：人民币元

项目	本期 2023年1月1日至2023年12月 31日	上年度可比期间 2022年1月1日至2022年12月 31日
股票投资产生的股利收益	3,446,295.16	2,858,615.14
其中：证券出借权益补偿收入	-	-
基金投资产生的股利收益	9,697,096.60	43,362,173.14
合计	13,143,391.76	46,220,788.28

#### 7.4.7.21 公允价值变动收益

单位：人民币元

项目名称	本期 2023年1月1日至2023年 12月31日	上年度可比期间 2022年1月1日至2022 年12月31日
1. 交易性金融资产	37,002,991.77	-108,506,510.30
股票投资	-3,351,761.49	-5,115,574.91
债券投资	2,774,721.62	-2,865,723.12
资产支持证券投资	-	-
基金投资	37,580,031.64	-100,525,212.27
贵金属投资	-	-
其他	-	-
2. 衍生工具	-	-
权证投资	-	-
3. 其他	-	-
减：应税金融商品公允价值	-	-

变动产生的预估增值税		
合计	37,002,991.77	-108,506,510.30

#### 7.4.7.22 其他收入

单位：人民币元

项目	本期 2023年1月1日至2023年12月31日	上年度可比期间 2022年1月1日至2022年12月31日
基金赎回费收入	22,076.40	4,322.99
销售服务费返还	2,266,150.56	2,788,819.84
合计	2,288,226.96	2,793,142.83

注：1、本基金的赎回费率按持有期间递减，不低于赎回费总额的 25% 归入基金资产。

2、本基金的赎回费收入包括转换费收入，其中转换费由申购补差费和转出基金的赎回费两部分构成，其中转出基金的不低于赎回费的 25% 归入转出基金的基金资产。

#### 7.4.7.23 持有基金产生的费用

项目	本期 2023年1月1日至2023年12月31日	上年度可比期间 2022年1月1日至2022年12月31日
当期持有基金产生的应支付销售服务费（元）	7,254,933.95	7,094,049.29
当期持有基金产生的应支付管理费（元）	25,894,703.67	33,605,764.13
当期持有基金产生的应支付托管费（元）	4,387,639.51	5,874,444.06

注：上述费用为根据所投资基金的招募说明书列明的计算方法对销售服务费、管理费和托管费进行的估算；上述费用已在本基金所持有基金的净值中体现，不构成本基金的费用项目。

#### 7.4.7.24 信用减值损失

无。

#### 7.4.7.25 其他费用

单位：人民币元

项目	本期 2023年1月1日至2023年12月31日	上年度可比期间 2022年1月1日至2022年12月31日
审计费用	60,000.00	67,398.20
信息披露费	120,000.00	120,000.00
证券出借违约金	-	-
债券账户费用	18,000.00	18,000.00
合计	198,000.00	205,398.20

#### 7.4.8 或有事项、资产负债表日后事项的说明

##### 7.4.8.1 或有事项

无。

##### 7.4.8.2 资产负债表日后事项

无。

#### 7.4.9 关联方关系

关联方名称	与本基金的关系
交银施罗德基金管理有限公司（“交银施罗德基金公司”）	基金管理人、基金销售机构
中国光大银行股份有限公司（“光大银行”）	基金托管人、基金销售机构
交通银行股份有限公司（“交通银行”）	基金管理人的股东、基金销售机构
施罗德投资管理有限公司	基金管理人的股东
中国国际海运集装箱（集团）股份有限公司	基金管理人的股东
交银施罗德资产管理有限公司	基金管理人的子公司
上海直源投资管理有限公司	受基金管理人控制的公司

注：下述关联交易均在正常业务范围内按一般商业条款订立。

#### 7.4.10 本报告期及上年度可比期间的关联方交易

##### 7.4.10.1 通过关联方交易单元进行的交易

###### 7.4.10.1.1 股票交易

无。

###### 7.4.10.1.2 债券交易

无。

###### 7.4.10.1.3 债券回购交易

无。

###### 7.4.10.1.4 基金交易

无。

###### 7.4.10.1.5 权证交易

无。

#### 7.4.10.1.6 应支付关联方的佣金

无。

#### 7.4.10.2 关联方报酬

##### 7.4.10.2.1 基金管理费

单位：人民币元

项目	本期	上年度可比期间
	2023 年 1 月 1 日至 2023 年 12 月 31 日	2022 年 1 月 1 日至 2022 年 12 月 31 日
当期发生的基金应支付的管理费	16,332,986.35	21,171,271.84
其中：应支付销售机构的客户维护费	8,075,139.36	10,255,512.47
应支付基金管理人的净管理费	8,257,846.99	10,915,759.37

注：支付基金管理人的管理人报酬按前一日基金资产净值扣除本基金持有的基金管理人管理的其他基金部分后的余额的 1.00% 的年费率计提，逐日累计至每月月底，按月支付。其计算公式为：

日管理人报酬 = 前一日基金资产净值扣除本基金持有的基金管理人管理的其他基金部分后的余额 × 1.00% ÷ 当年天数。

##### 7.4.10.2.2 基金托管费

单位：人民币元

项目	本期	上年度可比期间
	2023 年 1 月 1 日至 2023 年 12 月 31 日	2022 年 1 月 1 日至 2022 年 12 月 31 日
当期发生的基金应支付的托管费	4,566,154.42	5,982,092.88

注：支付基金托管人的托管费按前一日基金资产净值扣除本基金持有的基金托管人托管的其他基金部分后的余额的 0.20% 的年费率计提，逐日累计至每月月底，按月支付。其计算公式为：

日托管费 = 前一日基金资产净值扣除本基金持有的基金托管人托管的其他基金部分后的余额 × 0.20% ÷ 当年天数。

##### 7.4.10.2.3 销售服务费

单位：人民币元

获得销售服务费的各关联方名称	本期		
	2023 年 1 月 1 日至 2023 年 12 月 31 日		
	当期发生的基金应支付的销售服务费		
	交银智选星光混合 (FOF-LOF) A	交银智选星光混合 (FOF-LOF) C	合计
交通银行股份有限公司	-	202,088.75	202,088.75

交银施罗德基金管理有限公司	-	3,128.07	3,128.07
中国光大银行股份有限公司	-	1,711,864.30	1,711,864.30
合计	-	1,917,081.12	1,917,081.12
获得销售服务费的各关联方名称	上年度可比期间 2022年1月1日至2022年12月31日		
	当期发生的基金应支付的销售服务费		
	交银智选星光混合 (FOF-LOF) A	交银智选星光混合 (FOF-LOF) C	合计
交通银行股份有限公司	-	285,809.43	285,809.43
交银施罗德基金管理有限公司	-	3,071.41	3,071.41
中国光大银行股份有限公司-同业	-	2,317,481.45	2,317,481.45
合计	-	2,606,362.29	2,606,362.29

注：支付基金销售机构的基金销售服务费按前一日 C 类基金份额对应的基金资产净值 0.6% 的年费率计提，逐日累计至每月月底，按月支付给交银施罗德基金公司，再由交银施罗德基金公司计算并支付给各基金销售机构。其计算公式为：

$$\text{日基金销售服务费} = \text{前一日 C 类基金份额对应的资产净值} \times 0.6\% \div \text{当年天数。}$$

#### 7.4.10.3 与关联方进行银行间同业市场的债券(含回购)交易

无。

#### 7.4.10.4 报告期内转融通证券出借业务发生重大关联交易事项的说明

##### 7.4.10.4.1 与关联方通过约定申报方式进行的适用固定期限费率的证券出借业务的情况

无。

##### 7.4.10.4.2 与关联方通过约定申报方式进行的适用市场化期限费率的证券出借业务的情况

无。

#### 7.4.10.5 各关联方投资本基金的情况

##### 7.4.10.5.1 报告期内基金管理人运用自有资金投资本基金的情况

无。

#### 7.4.10.5.2 报告期末除基金管理人之外的其他关联方投资本基金的情况

无。

#### 7.4.10.6 由关联方保管的银行存款余额及当期产生的利息收入

单位：人民币元

关联方名称	本期 2023年1月1日至2023年12月 31日		上年度可比期间 2022年1月1日至2022年12月31日	
	期末余额	当期利息收入	期末余额	当期利息收入
光大银行_活期存款	1,798,056.20	73,196.30	7,925,451.04	304,354.61

注：本基金的银行存款由基金托管人保管，存款利率参考银行同业利率及银行存款利率确定。

#### 7.4.10.7 本基金在承销期内参与关联方承销证券的情况

无。

#### 7.4.10.8 其他关联交易事项的说明

##### 7.4.10.8.1 其他关联交易事项的说明

于 2023 年 12 月 31 日，本基金持有基金管理人所管理的公开募集证券投资基金合计 574,750,419.31 元，占本基金资产净值的比例为 30.32%。（2022 年 12 月 31 日，本基金持有基金管理人所管理的公开募集证券投资基金合计 756,116,784.58 元，占本基金资产净值的比例为 29.13%。）

##### 7.4.10.8.2 当期交易及持有基金管理人以及管理人关联方所管理基金产生的费用

项目	本期 2023年1月1日至2023年12 月31日	上年度可比期间 2022年1月1日至2022年12 月31日
当期交易基金产生的申购费（元）	-	-
当期交易基金产生的赎回费（元）	40,296.12	20,875.01
当期持有基金产生的应支付销售服务费（元）	2,266,819.33	2,617,098.20
当期持有基金产生的应支付管理费（元）	8,319,571.83	11,218,808.79
当期持有基金产生的应支付托管费（元）	1,436,600.48	2,068,274.88
当期交易基金产生的交易费（元）	-	-
当期交易基金产生的转换费（元）	240,225.57	374,241.24

注：本基金申购、赎回本基金的基金管理人管理的其他基金（ETF 除外），应当通过基金管理人的直销渠道且不得收取申购费、赎回费（按规定应当收取并记入被投资基金其他收入部分的赎回费除

外)、销售服务费等销售费用。相关申购费、赎回费由基金管理人直接减免,故当期交易基金产生的申购费为零,当期交易基金产生的赎回费仅为按规定应当收取并记入被投资基金其他收入部分的赎回费。相关销售服务费已作为费用计入被投资基金的基金份额净值,由基金管理人从被投资基金收取后向本基金返还,当期持有基金产生的应支付销售服务费为管理人当期应向本基金返还的销售服务费,相关披露金额根据本基金对被投资基金的实际持仓、被投资基金的基金合同约定的费率和方法估算。当期持有基金产生的应支付管理费、当期持有基金产生的应支付托管费已作为费用计入被投资基金的基金份额净值,相关披露金额根据本基金对被投资基金的实际持仓、被投资基金的基金合同约定的费率和方法估算。

#### 7.4.11 利润分配情况

无。

#### 7.4.12 期末（2023 年 12 月 31 日）本基金持有的流通受限证券

##### 7.4.12.1 因认购新发/增发证券而于期末持有的流通受限证券

金额单位：人民币元

7.4.12.1.1 受限证券类别：股票										
证券代码	证券名称	成功认购日	受限期	流通受限类型	认购价格	期末估值单价	数量（单位：股）	期末成本总额	期末估值总额	备注
001239	永达股份	2023 年 12 月 4 日	6 个月以上	限售股	12.05	19.92	189	2,277.45	3,764.88	-
001306	夏厦精密	2023 年 11 月 9 日	6 个月以上	限售股	53.63	75.36	64	3,432.32	4,823.04	-
001326	联域股份	2023 年 11 月 1 日	6 个月以上	限售股	41.18	48.64	99	4,076.82	4,815.36	-
001358	兴欣新材	2023 年 12 月 14 日	6 个月以上	限售股	41.00	44.16	87	3,567.00	3,841.92	-
001378	德冠新材	2023 年 10 月 23 日	6 个月以上	限售股	31.68	31.27	205	6,494.40	6,410.35	-



301202	朗威股份	2023年6月28日	6个月以上	限售股	25.82	31.80	306	7,900.92	9,730.80	-
301251	威尔高	2023年8月30日	6个月以上	限售股	28.88	34.59	321	9,270.48	11,103.39	-
301261	恒工精密	2023年6月29日	6个月以上	限售股	36.90	50.85	198	7,306.20	10,068.30	-
301272	英华特	2023年7月6日	6个月以上	限售股	51.39	53.38	173	8,890.47	9,234.74	-
301291	明阳电气	2023年6月21日	6个月以上	限售股	38.13	28.36	1,206	45,984.78	34,202.16	-
301329	信音电子	2023年7月5日	6个月以上	限售股	21.00	22.23	458	9,618.00	10,181.34	-
301362	民爆光电	2023年7月27日	6个月以上	限售股	51.05	38.52	420	21,441.00	16,178.40	-
301371	敷尔佳	2023年7月24日	6个月以上	限售股	55.68	37.58	564	31,403.52	21,195.12	-
301372	科净源	2023年8月3日	6个月以上	限售股	45.00	43.59	231	10,395.00	10,069.29	-
301381	赛维时代	2023年7月5日	6个月以上	限售股	20.45	29.69	571	11,676.95	16,952.99	-
301393	昊帆生物	2023年7月5日	6个月以上	限售股	67.68	59.37	260	17,596.80	15,436.20	-

301413	安培龙	2023年12月11日	6个月以上	限售股	33.25	58.19	164	5,453.00	9,543.16	-
301418	协昌科技	2023年8月10日	6个月以上	限售股	51.88	50.20	189	9,805.32	9,487.80	-
301456	盘古智能	2023年7月6日	6个月以上	限售股	37.96	30.39	407	15,449.72	12,368.73	-
301459	丰茂股份	2023年12月6日	6个月以上	限售股	31.90	39.84	208	6,635.20	8,286.72	-
301468	博盈特焊	2023年7月12日	6个月以上	限售股	47.58	30.22	598	28,452.84	18,071.56	-
301469	恒达新材	2023年8月10日	6个月以上	限售股	36.58	33.09	275	10,059.50	9,099.75	-
301486	致尚科技	2023年6月30日	6个月以上	限售股	57.66	47.25	482	27,792.12	22,774.50	-
301488	豪恩汽电	2023年6月26日	6个月以上	限售股	39.78	69.09	262	10,422.36	18,101.58	-
301489	思泉新材	2023年10月16日	6个月以上	限售股	41.66	64.11	128	5,332.48	8,206.08	-
301498	乖宝宠物	2023年8月9日	6个月以上	限售股	39.99	38.81	554	22,154.46	21,500.74	-
301505	苏州规划	2023年7月12日	6个月以上	限售股	26.35	35.81	194	5,111.90	6,947.14	-

301507	民生健康	2023年8月24日	6个月以上	限售股	10.00	15.85	851	8,510.00	13,488.35	-
301508	中机认检	2023年11月23日	6个月以上	限售股	16.82	26.68	419	7,047.58	11,178.92	-
301509	金凯生科	2023年7月26日	6个月以上	限售股	56.56	62.23	266	15,044.96	16,553.18	-
301515	港通医疗	2023年7月13日	6个月以上	限售股	31.16	28.27	230	7,166.80	6,502.10	-
301516	中远通	2023年12月1日	6个月以上	限售股	6.87	15.51	604	4,149.48	9,368.04	-
301517	陕西华达	2023年10月9日	6个月以上	限售股	26.87	43.69	185	4,970.95	8,082.65	-
301518	长华化学	2023年7月26日	6个月以上	限售股	25.75	23.01	385	9,913.75	8,858.85	-
301520	万邦医药	2023年9月18日	6个月以上	限售股	67.88	52.74	160	10,860.80	8,438.40	-
301525	儒竞科技	2023年8月23日	6个月以上	限售股	99.57	81.46	266	26,485.62	21,668.36	-
301526	国际复材	2023年12月19日	6个月以上	限售股	2.66	4.45	9,723	25,863.18	43,267.35	-
301529	福赛科技	2023年8月31日	6个月以上	限售股	36.60	37.88	182	6,661.20	6,894.16	-

301533	威马农机	2023年8月7日	6个月以上	限售股	29.50	33.16	225	6,637.50	7,461.00	-
301548	崇德科技	2023年9月11日	6个月以上	限售股	66.80	58.99	136	9,084.80	8,022.64	-
301550	斯菱股份	2023年9月6日	6个月以上	限售股	37.56	43.57	260	9,765.60	11,328.20	-
301555	惠柏新材	2023年10月24日	6个月以上	限售股	22.88	32.44	224	5,125.12	7,266.56	-
301558	三态股份	2023年9月21日	6个月以上	限售股	7.33	13.40	1,458	10,687.14	19,537.20	-
301566	达利凯普	2023年12月22日	6个月以上	限售股	8.90	22.14	576	5,126.40	12,752.64	-
301568	思泰克	2023年11月21日	6个月以上	限售股	23.23	35.58	246	5,714.58	8,752.68	-
301578	辰奕智能	2023年12月21日	6个月以上	限售股	48.94	68.32	118	5,774.92	8,061.76	-
601083	锦江航运	2023年11月28日	6个月以上	限售股	11.25	11.07	1,263	14,208.75	13,981.41	-
601096	宏盛华源	2023年12月15日	6个月以上	限售股	1.70	4.06	3,918	6,660.60	15,907.08	-
603004	鼎龙科技	2023年12月20日	6个月以上	限售股	16.80	31.19	195	3,276.00	6,082.05	-

603075	热威股份	2023年9月1日	6个月以上	限售股	23.10	23.31	182	4,204.20	4,242.42	-
603119	浙江荣泰	2023年7月21日	6个月以上	限售股	15.32	23.87	226	3,462.32	5,394.62	-
603193	润本股份	2023年10月9日	6个月以上	限售股	17.38	16.66	303	5,266.14	5,047.98	-
603231	索宝蛋白	2023年12月6日	6个月以上	限售股	21.29	21.53	161	3,427.69	3,466.33	-
603270	金帝股份	2023年8月25日	6个月以上	限售股	21.77	29.58	195	4,245.15	5,768.10	-
603273	天元智能	2023年10月16日	6个月以上	限售股	9.50	18.97	178	1,691.00	3,376.66	-
603275	众辰科技	2023年8月16日	6个月以上	限售股	49.97	39.70	193	9,644.21	7,662.10	-
603276	恒兴新材	2023年9月18日	6个月以上	限售股	25.73	24.88	134	3,447.82	3,333.92	-
603296	华勤技术	2023年8月1日	6个月以上	限售股	80.80	77.75	593	47,914.40	46,105.75	-
603373	安邦护卫	2023年12月13日	6个月以上	限售股	19.10	34.75	88	1,680.80	3,058.00	-
688548	广钢气体	2023年8月8日	6个月以上	限售股	9.87	12.75	4,048	39,953.76	51,612.00	-

688549	中巨芯	2023年8月30日	6个月以上	限售股	5.18	8.09	4,294	22,242.92	34,738.46	-
688563	航材股份	2023年7月12日	6个月以上	限售股	78.99	60.49	1,501	118,563.99	90,795.49	-
688573	信宇人	2023年8月9日	6个月以上	限售股	23.68	28.80	285	6,748.80	8,208.00	-
688582	芯动联科	2023年6月21日	6个月以上	限售股	26.74	38.67	648	17,327.52	25,058.16	-
688591	泰凌微	2023年8月18日	6个月以上	限售股	24.98	28.02	681	17,011.38	19,081.62	-
688602	康鹏科技	2023年7月13日	6个月以上	限售股	8.66	11.06	1,066	9,231.56	11,789.96	-
688603	天承科技	2023年6月30日	6个月以上	限售股	55.00	74.14	140	7,700.00	10,379.60	-
688612	威迈斯	2023年7月19日	6个月以上	限售股	47.29	37.97	422	19,956.38	16,023.34	-
688638	誉辰智能	2023年7月4日	6个月以上	限售股	83.90	59.68	141	11,829.90	8,414.88	-
688646	逸飞激光	2023年7月21日	6个月以上	限售股	46.80	36.07	219	10,249.20	7,899.33	-
688648	中邮科技	2023年11月6日	6个月以上	限售股	15.18	21.43	303	4,599.54	6,493.29	-

688651	盛邦安全	2023年7月19日	6个月以上	限售股	39.90	46.05	178	7,102.20	8,196.90	-
688652	京仪装备	2023年11月22日	6个月以上	限售股	31.95	52.25	416	13,291.20	21,736.00	-
688653	康希通信	2023年11月10日	6个月以上	限售股	10.50	15.99	648	6,804.00	10,361.52	-
688657	浩辰软件	2023年9月25日	6个月以上	限售股	103.40	78.23	101	10,443.40	7,901.23	-
688693	锆威特	2023年8月10日	6个月以上	限售股	40.83	43.41	178	7,267.74	7,726.98	-
688702	盛科通信	2023年9月6日	6个月以上	限售股	42.66	48.18	549	23,420.34	26,450.82	-
688716	中研股份	2023年9月13日	6个月以上	限售股	29.66	36.39	267	7,919.22	9,716.13	-
688719	爱科赛博	2023年9月20日	6个月以上	限售股	69.98	60.10	194	13,576.12	11,659.40	-
688720	艾森股份	2023年11月29日	6个月以上	限售股	28.03	49.84	165	4,624.95	8,223.60	-

7.4.12.1.2 受限证券类别：债券

证券代码	证券名称	成功认购日	受限期	流通受限类型	认购价格	期末估值单价	数量（单位：张）	期末成本总额	期末估值总额	备注
113069	博23转	2023年12月25日	1个月内（含）	老股东配债	100.00	100.01	3,660	366,000.00	366,024.07	-

	债	日								
123235	亿田转债	2023年12月21日	1个月内(含)	老股东配债	100.00	100.01	1,501	150,100.00	150,110.86	-

注：1、基金可使用以基金名义开设的股票账户，选择网上或者网下一种方式进行新股申购。其中基金参与网下申购获得的新股中需要限售的部分或作为战略投资者参与配售获得的新股，在新股上市后的约定期限内不能自由转让；基金参与网上申购获配的新股，从新股获配日至新股上市日之间不能自由转让。

2、基金参与上市公司向特定对象发行股票所获得的股票，自发行结束之日起6个月内不得转让。

3、基金作为特定投资者，认购首次公开发行股票时公司股东公开发售股份，所认购的股份自发行结束之日起12个月内不得转让。

4、基金通过询价转让受让的科创板股份，在受让后6个月内不得转让。

#### 7.4.12.2 期末持有的暂时停牌等流通受限股票

无。

#### 7.4.12.3 期末债券正回购交易中作为抵押的债券

##### 7.4.12.3.1 银行间市场债券正回购

无。

##### 7.4.12.3.2 交易所市场债券正回购

截至本报告期末2023年12月31日止，本基金从事证券交易所债券正回购交易形成的卖出回购证券款余额39,791,109.23元，于2024年06月25日到期。该类交易要求本基金转入质押库的债券，按证券交易所规定的比例折算为标准券后，不低于债券回购交易的余额。

#### 7.4.12.4 期末参与转融通证券出借业务的证券

无。

#### 7.4.13 金融工具风险及管理

##### 7.4.13.1 风险管理政策和组织架构

本基金为混合型基金中基金，由于本基金主要投资于公开募集证券投资基金的基金份额，持有基金的预期风险和预期收益间接成为本基金的预期风险和预期收益。本基金的预期风险与预期收益高于债券型基金、债券型基金中基金、货币市场基金和货币型基金中基金，低于股票型基金和股票型基金中基金。本基金的投资范围为具有良好流动性的金融工具，包括经中国证监会依法



核准或注册的公开募集证券投资基金（含 ETF 和 LOF、香港互认基金，不含 QDII 基金）、国内依法发行上市的股票（含创业板及其他经中国证监会核准或注册上市的股票、存托凭证）、港股通标的股票、债券（含国债、央行票据、金融债券、政府支持债券、政府支持机构债券、地方政府债券、企业债券、公司债券、可转换债券（含可分离交易可转换债券）、可交换债券、次级债券、中期票据、短期融资券、超短期融资券等）、资产支持证券、货币市场工具、债券回购、同业存单、银行存款（含协议存款、定期存款及其他银行存款）以及法律法规或中国证监会允许基金投资的其他金融工具。本基金在日常经营活动中面临的与这些金融工具相关的风险主要包括信用风险、流动性风险及市场风险。本基金可投资港股通标的股票，会面临港股通机制下因投资环境、投资标的、市场制度以及交易规则等差异带来的特有风险。本基金的基金管理人从事风险管理的主要目标是在严格控制风险的前提下，充分发挥专业研究与管理能力，力争为投资者提供长期稳健的投资回报。

本基金的基金管理人奉行全面风险管理体系的建设，在董事会下设立合规审核及风险管理委员会，负责制定风险管理的宏观政策，审议通过风险控制的总体措施等；在管理层层面设立风险控制委员会，讨论和制定公司日常经营过程中风险防范和控制措施；在业务操作层面风险管理职责主要由风险管理部负责协调并与各部门合作完成运作风险管理以及进行投资风险分析与绩效评估。风险管理部对公司总经理负责。督察长独立行使督察权利，直接对董事会负责，就内部控制制度和执行情况独立地履行检查、评价、报告、建议职能，定期和不定期地向董事会报告公司内部控制执行情况。

本基金的基金管理人建立了以合规审核及风险管理委员会为核心的，由督察长、风险控制委员会、风险管理部和相关业务部门构成的风险管理架构体系。

本基金的基金管理人对于金融工具的风险管理方法主要是通过定性分析和定量分析的方法去估测各种风险产生的可能损失。从定性分析的角度出发，判断风险损失的严重程度和出现同类风险损失的频度。而从定量分析的角度出发，根据本基金的投资目标，结合基金资产所运用金融工具特征通过特定的风险量化指标、模型，日常的量化报告，确定风险损失的限度和相应置信程度，及时可靠地对各种风险进行监督、检查和评估，并通过相应决策，将风险控制在可承受的范围内。

#### 7.4.13.2 信用风险

信用风险是指基金在交易过程中因交易对手未履行合约责任，或者基金所投资证券之发行人出现违约、拒绝支付到期本息等情况，导致基金资产损失和收益变化的风险。

本基金的基金管理人在交易前对交易对手的资信状况进行了充分的评估。本基金的银行存款存放在本基金的托管人中国光大银行股份有限公司，因而与该银行存款相关的信用风险不重大。

本基金在交易所进行的交易均以中国证券登记结算有限责任公司为交易对手完成证券交收和款项清算，在场外申赎基金份额均通过该基金的基金管理人的直销柜台办理，违约风险可能性很小；在银行间同业市场进行交易前均对交易对手进行信用评估并对证券交割方式进行限制以控制相应的信用风险。

本基金的基金管理人建立了信用风险管理流程，通过对投资品种信用等级评估来控制证券发行人的信用风险，且通过分散化投资以分散信用风险。

于 2023 年 12 月 31 日，本基金持有除国债、央行票据和政策性金融债以外的债券占基金资产净值的比例为 0.19%（2022 年 12 月 31 日：1.84%）。

#### **7.4.13.2.1 按短期信用评级列示的债券投资**

无。

#### **7.4.13.2.2 按短期信用评级列示的资产支持证券投资**

无。

#### **7.4.13.2.3 按短期信用评级列示的同业存单投资**

无。

#### **7.4.13.2.4 按长期信用评级列示的债券投资**

无。

#### **7.4.13.2.5 按长期信用评级列示的资产支持证券投资**

无。

#### **7.4.13.2.6 按长期信用评级列示的同业存单投资**

无。

#### **7.4.13.3 流动性风险**

流动性风险是指基金在履行与金融负债有关的义务时遇到资金短缺的风险。本基金的流动性风险一方面来自于基金份额持有人可随时要求赎回其持有的基金份额，另一方面来自于投资品种所处的交易市场不活跃而带来的变现困难或因投资集中而无法在市场出现剧烈波动的情况下以合理的价格变现。

针对兑付赎回资金的流动性风险，本基金的基金管理人每日对本基金的申购赎回情况进行严密监控并预测流动性需求，保持基金投资组合中的可用现金头寸与之相匹配。本基金的基金管理人在基金合同中设计了巨额赎回条款，约定在非常情况下赎回申请的处理方式，控制因开放申购赎回模式带来的流动性风险，有效保障基金持有人利益。

于 2023 年 12 月 31 日，除卖出回购金融资产款余额中有 39,791,109.23 元将在一个月以内到期且计息（该利息金额不重大）外，本基金所承担的其他金融负债的合同约定到期日均为一个月以内且不计息，可赎回基金份额净值（所有者权益）无固定到期日且不计息，因此账面余额约为未折现的合约到期现金流量。

注：流动性受限资产、7 个工作日可变现资产的计算口径见《公开募集开放式证券投资基金流动性风险管理规定》第四十条。

#### 7.4.13.3.1 报告期内本基金组合资产的流动性风险分析

本基金的基金管理人在基金运作过程中严格按照《公开募集证券投资基金运作管理办法》且于封闭期结束后按照《公开募集开放式证券投资基金流动性风险管理规定》（自 2017 年 10 月 1 日起施行）等法规的要求对本基金组合资产的流动性风险进行管理，通过独立的风险管理部门对本基金的组合持仓集中度指标、流通受限制的投资品种比例以及组合在短期内变现能力的综合指标等流动性指标进行持续的监测和分析。

本基金持有单只基金的市值，不高于本基金资产净值的 20%，且不持有其他基金中基金。本基金的基金管理人管理的全部基金中基金（除 ETF 联接基金外）持有单只基金不超过被投资基金净资产的 20%，被投资基金净资产规模以最近定期报告披露的规模为准。本基金投资于一家公司发行的证券（同一家公司在内地和香港同时上市的 A+H 股合并计算，不含本基金所投资的基金份额）市值不超过基金资产净值的 10%，且本基金与由本基金的基金管理人管理的其他基金共同持有一家上市公司发行的证券（不含本基金所投资的基金份额）不得超过该证券的 10%。于封闭期结束后，本基金与由本基金的基金管理人管理的其他开放式基金共同持有一家上市公司发行的可流通股股票不得超过该上市公司可流通股股票的 15%，本基金与由本基金的基金管理人管理的全部投资组合持有一家上市公司发行的可流通股股票，不得超过该上市公司可流通股股票的 30%（完全按照有关指数构成比例进行证券投资的开放式基金及中国证监会认定的特殊投资组合不受该比例限制）。

本基金所持部分证券在证券交易所上市，其余亦可在基金销售机构申购、赎回，部分基金资产流通暂时受限制不能自由转让的情况参见附注 7.4.12。此外，本基金可通过卖出回购金融资产方式借入短期资金应对流动性需求，其上限一般不超过基金持有的债券投资的公允价值。在本基金开放日，本基金投资于流通受限基金不高于本基金资产净值的 10%；本基金主动投资于流动性受限资产的市值合计不得超过基金资产净值的 15%。

于封闭期结束后内，本基金的基金管理人每日对基金组合资产中 7 个工作日可变现资产的可变现价值进行审慎评估与测算，确保每日确认的净赎回申请不得超过 7 个工作日可变现资产的可变现价值。

同时，本基金的基金管理人通过合理分散逆回购交易的到期日与交易对手的集中度；按照穿透原则对交易对手的财务状况、偿付能力及杠杆水平等进行必要的尽职调查与严格的准入管理，以及对不同的交易对手实施交易额度管理并进行动态调整等措施严格管理本基金从事逆回购交易的流动性风险和交易对手风险。此外，本基金的基金管理人建立了逆回购交易质押品管理制度：根据质押品的资质确定质押率水平；持续监测质押品的风险状况与价值变动以确保质押品按公允价值计算足额；并在与私募类证券资管产品及中国证监会认定的其他主体为交易对手开展逆回购交易时，可接受质押品的资质要求与基金合同约定的投资范围保持一致。

#### 7.4.13.4 市场风险

市场风险是指基金所持金融工具的公允价值或未来现金流量因所处市场各类价格因素的变动而发生波动的风险，包括利率风险、外汇风险和其他价格风险。

##### 7.4.13.4.1 利率风险

利率风险是指金融工具的公允价值或未来现金流量受市场利率变动而发生波动的风险。利率敏感性金融工具均面临由于市场利率上升而导致公允价值下降的风险，其中浮动利率类金融工具还面临每个付息期间结束根据市场利率重新定价时对于未来现金流影响的风险。

本基金的基金管理人定期对本基金面临的利率敏感性缺口进行监控，并通过调整投资组合的久期等方法对上述利率风险进行管理。

本基金持有及承担的大部分金融资产和金融负债不计息，因此本基金的收入及经营活动的现金流量在很大程度上独立于市场利率变化。本基金持有的利率敏感性资产主要为银行存款、结算备付金、存出保证金、债券投资及应收申购款等。

##### 7.4.13.4.1.1 利率风险敞口

单位：人民币元

本期末 2023年12月31日	1年以内	1-5年	5年以上	不计息	合计
资产					
货币资金	1,798,056.20	-	-	-	1,798,056.20
结算备付金	773,653.23	-	-	-	773,653.23
存出保证金	74,182.19	-	-	-	74,182.19
交易性金融资产	98,477,522.50	2,829,908.03	507,056.36	1,840,636,125.99	1,942,450,612.88
应收申购款	11,912.86	-	-	73,271.43	85,184.29
应收清算款	-	-	-	1,139,814.54	1,139,814.54
其他资产	-	-	-	211,446.42	211,446.42
资产总计	101,135,326.98	2,829,908.03	507,056.36	1,842,060,658.38	1,946,532,949.75
负债					
应付赎回款	-	-	-	9,123,915.87	9,123,915.87

应付管理人报酬	-	-	-	1,116,113.44	1,116,113.44
应付托管费	-	-	-	322,800.47	322,800.47
卖出回购金融资产款	39,791,109.23	-	-	-	39,791,109.23
应付销售服务费	-	-	-	156,585.88	156,585.88
应交税费	-	-	-	72.73	72.73
其他负债	-	-	-	196,993.45	196,993.45
负债总计	39,791,109.23	-	-	10,916,481.84	50,707,591.07
利率敏感度缺口	61,344,217.75	2,829,908.03	507,056.36	1,831,144,176.54	1,895,825,358.68
上年度末 2022 年 12 月 31 日	1 年以内	1-5 年	5 年以上	不计息	合计
资产					
货币资金	7,925,451.04	-	-	-	7,925,451.04
结算备付金	2,370,723.84	-	-	-	2,370,723.84
存出保证金	89,520.66	-	-	-	89,520.66
交易性金融资产	134,102,294.08	42,235,982.61	3,871,998.07	2,459,264,057.71	2,639,474,332.47
应收申购款	30.82	-	-	69,338.45	69,369.27
应收清算款	-	-	-	14,718,887.97	14,718,887.97
其他资产	-	-	-	181,915.67	181,915.67
资产总计	144,488,020.44	42,235,982.61	3,871,998.07	2,474,234,199.80	2,664,830,200.92
负债					
应付赎回款	-	-	-	16,649,947.37	16,649,947.37
应付管理人报酬	-	-	-	1,613,303.02	1,613,303.02
应付托管费	-	-	-	439,971.76	439,971.76
卖出回购金融资产款	49,407,180.08	-	-	-	49,407,180.08
应付销售服务费	-	-	-	230,647.94	230,647.94
应交税费	-	-	-	943.68	943.68
其他负债	-	-	-	767,770.77	767,770.77
负债总计	49,407,180.08	-	-	19,702,584.54	69,109,764.62
利率敏感度缺口	95,080,840.36	42,235,982.61	3,871,998.07	2,454,531,615.26	2,595,720,436.30

注：表中所示为本基金资产及负债的账面价值，并按照合约规定的利率重新定价日或到期日孰早予以分类。

#### 7.4.13.4.1.2 利率风险的敏感性分析

于 2023 年 12 月 31 日，本基金持有的交易性债券投资公允价值占基金资产净值的比例为 5.37% (2022 年 12 月 31 日：6.94%)，因此市场利率的变动对于本基金资产净值无重大影响 (2022 年 12 月 31 日：同)。

#### 7.4.13.4.2 外汇风险

外汇风险是指金融工具的公允价值或未来现金流量因外汇汇率变动而发生波动的风险。本基

金的所有资产及负债以人民币计价，因此无重大外汇风险。

#### 7.4.13.4.3 其他价格风险

其他价格风险是指基金所持金融工具的公允价值或未来现金流量因除市场利率和外汇汇率以外的市场价格因素变动而发生波动的风险。本基金主要投资于经中国证监会依法核准或注册的公开募集的基金份额、证券交易所上市或银行间同业市场交易的股票和债券，所面临的其他价格风险来源于单个证券发行主体自身经营情况或特殊事项的影响，也可能来源于证券市场整体波动的影响。

本基金的基金管理人在构建和管理投资组合的过程中，采用“自上而下”的策略，通过对宏观经济情况及政策的分析，结合证券市场运行情况，做出资产配置及组合构建的决定；通过对单个证券的定性分析及定量分析，选择符合基金合同约定范围的投资品种进行投资。本基金的基金管理人定期结合宏观及微观环境的变化，对投资策略、资产配置、投资组合进行修正，来主动应对可能发生的其他价格风险。

本基金通过投资组合的分散化降低其他价格风险。本基金投资组合中：本基金投资于经中国证监会依法核准或注册的公开募集证券投资基金的基金份额的资产不低于本基金资产的 80%；本基金封闭期结束转为开放式运作后，投资于股票（含存托凭证）、股票型基金（包括股票指数基金）和混合型基金的资产合计占基金资产的比例为 60%-95%（其中投资于港股通标的股票的比例占股票资产的 0%-50%）；封闭期内，投资于股票（含存托凭证）、股票型基金（包括股票指数基金）和混合型基金的资产合计占基金资产的比例为 60%-100%（其中投资于港股通标的股票的比例占股票资产的 0%-50%）；本基金封闭期结束转为开放式运作的前后各一个月内，基金投资不受前述下限比例限制。本基金封闭期结束转为开放式运作后，本基金持有的现金或者到期日在一年以内的政府债券的比例合计不低于基金资产净值的 5%；在封闭期内，本基金不受前述 5%的限制；其中现金不包括结算备付金、存出保证金、应收申购款等。此外，本基金的基金管理人每日对本基金所持有的证券价格实施监控，定期运用多种定量方法对基金进行风险度量，来测试本基金面临的潜在价格风险，及时可靠地对风险进行跟踪和控制。

##### 7.4.13.4.3.1 其他价格风险敞口

金额单位：人民币元

项目	本期末 2023 年 12 月 31 日		上年度末 2022 年 12 月 31 日	
	公允价值	占基金资产净值 比例（%）	公允价值	占基金资产净值 比例（%）
交易性金融资产—股票投资	166,681,940.42	8.79	155,550,883.66	5.99

交易性金融资产—基金投资	1,673,954,185.57	88.30	2,303,713,174.05	88.75
交易性金融资产—债券投资	3,529,491.01	0.19	47,849,952.74	1.84
交易性金融资产—贵金属投资	—	—	—	—
衍生金融资产—权证投资	—	—	—	—
其他	—	—	—	—
合计	1,844,165,617.00	97.28	2,507,114,010.45	96.59

注：债券投资为可转换债券、可交换债券投资。

#### 7.4.13.4.3.2 其他价格风险的敏感性分析

假设	除业绩比较基准(附注 7.4.1)以外的其他市场变量保持不变		
分析	相关风险变量的变动	对资产负债表日基金资产净值的影响金额（单位：人民币元）	
		本期末（2023 年 12 月 31 日）	上年度末（2022 年 12 月 31 日）
	1. 业绩比较基准上涨 5%	96,503,642.44	106,676,907.73
	2. 业绩比较基准下降 5%	-96,503,642.44	-106,676,907.73

#### 7.4.14 公允价值

##### 7.4.14.1 金融工具公允价值计量的方法

公允价值计量结果所属的层次，由对公允价值计量整体而言具有重要意义的输入值所属的最低层次决定：

第一层次：相同资产或负债在活跃市场上未经调整的报价。

第二层次：除第一层次输入值外相关资产或负债直接或间接可观察的输入值。

第三层次：相关资产或负债的不可观察输入值。

##### 7.4.14.2 持续的以公允价值计量的金融工具

###### 7.4.14.2.1 各层次金融工具的公允价值

单位：人民币元

公允价值计量结果所属的层次	本期末 2023 年 12 月 31 日	上年度末 2022 年 12 月 31 日
第一层次	1,842,553,709.86	2,505,039,969.80
第二层次	98,860,391.13	132,746,185.42
第三层次	1,036,511.89	1,688,177.25
合计	1,942,450,612.88	2,639,474,332.47

#### 7.4.14.2.2 公允价值所属层次间的重大变动

本基金以导致各层次之间转换的事项发生日为确认各层次之间转换的时点。

对于证券交易所上市的股票和债券，若出现重大事项停牌、交易不活跃（包括涨跌停时的交易不活跃）、或属于非公开发行等情况，本基金不会于停牌日至交易恢复活跃日期间、交易不活跃期间及限售期间将相关股票和债券的公允价值列入第一层次；对于定期开放的基金投资，本基金不会于封闭期将相关基金列入第一层次；并根据估值调整中采用的不可观察输入值对于公允价值的影响程度，确定相关股票、债券和基金的公允价值应属第二层次还是第三层次。

#### 7.4.14.2.3 第三层次公允价值余额及变动情况

##### 7.4.14.2.3.1 第三层次公允价值余额及变动情况

单位：人民币元

项目	本期 2023 年 1 月 1 日至 2023 年 12 月 31 日		
	交易性金融资产		合计
	债券投资	股票投资	
期初余额	-	1,688,177.25	1,688,177.25
当期购买	-	-	-
当期出售/结算	-	-	-
转入第三层次	-	5,076,409.11	5,076,409.11
转出第三层次	-	4,497,740.10	4,497,740.10
当期利得或损失总额	-	-1,230,334.37	-1,230,334.37
其中：计入损益的利得或损失	-	-1,230,334.37	-1,230,334.37
计入其他综合收益的利得或损失	-	-	-
期末余额	-	1,036,511.89	1,036,511.89
期末仍持有的第三层次金融资产计入本期损益的未	-	78,239.60	78,239.60



项目	上年度可比期间 2022年1月1日至2022年12月31日		
	交易性金融资产		合计
	债券投资	股票投资	
实现利得或损失的变动— —公允价值变动损益			
期初余额	-	-	-
当期购买	-	-	-
当期出售/结算	-	-	-
转入第三层次	-	2,966,776.24	2,966,776.24
转出第三层次	-	903,915.98	903,915.98
当期利得或损失总额	-	-374,683.01	-374,683.01
其中：计入损益的利得或损失	-	-374,683.01	-374,683.01
计入其他综合收益 的利得或损失	-	-	-
期末余额	-	1,688,177.25	1,688,177.25
期末仍持有的第三层次金 融资产计入本期损益的未 实现利得或损失的变动— —公允价值变动损益	-	63,472.95	63,472.95

注：于2023年12月31日，本基金持有的第三层次的交易性金融资产均为证券交易所上市交易但尚在限售期内的股票投资。于2023年度，本基金从第三层次转出的交易性金融资产均为限售期结束可正常交易的股票投资。

计入损益的利得或损失分别计入利润表中的公允价值变动损益、投资收益等项目。

#### 7.4.14.2.3.2 使用重要不可观察输入值的第三层次公允价值计量的情况

单位：人民币元

项目	本期末公允价值	采用的估值技术	不可观察输入值		
			名称	范围/加权平均值	与公允价值之间的关系
证券交易所上市但尚在限售期内的股票投资	1,036,511.89	平均价格亚式期权模型	该流通受限股票在剩余限售期内的股价预期年化波动率	14.62%~219.88%	负相关
项目	上年度末公允价值	采用的估值技术	不可观察输入值		
			名称	范围/加权平均值	与公允价值之间的关系

证券交易所上市但尚在限售期内的股票投资	1,688,177.25	平均价格 亚式期权模型	该流通受限股票在剩余限售期内的股价预期年化波动率	21.27%~247.56%	负相关
---------------------	--------------	----------------	--------------------------	----------------	-----

#### 7.4.14.3 非持续的以公允价值计量的金融工具的说明

于 2023 年 12 月 31 日，本基金未持有非持续的以公允价值计量的金融资产（2022 年 12 月 31 日：同）。

#### 7.4.14.4 不以公允价值计量的金融工具的相关说明

不以公允价值计量的金融资产和负债主要包括货币资金、买入返售金融资产、应收款项、卖出回购金融资产款和其他金融负债，其账面价值与公允价值相差很小。

#### 7.4.15 有助于理解和分析会计报表需要说明的其他事项

截至资产负债表日本基金无需要说明的其他重要事项。

## § 8 投资组合报告

### 8.1 期末基金资产组合情况

金额单位：人民币元

序号	项目	金额	占基金总资产的比例 (%)
1	权益投资	166,681,940.42	8.56
	其中：股票	166,681,940.42	8.56
2	基金投资	1,673,954,185.57	86.00
3	固定收益投资	101,814,486.89	5.23
	其中：债券	101,814,486.89	5.23
	资产支持证券	-	-
4	贵金属投资	-	-
5	金融衍生品投资	-	-
6	买入返售金融资产	-	-
	其中：买断式回购的买入返售金融资产	-	-
7	银行存款和结算备付金合计	2,571,709.43	0.13
8	其他各项资产	1,510,627.44	0.08
9	合计	1,946,532,949.75	100.00

### 8.2 报告期末按行业分类的股票投资组合

#### 8.2.1 报告期末按行业分类的境内股票投资组合

金额单位：人民币元

代码	行业类别	公允价值（元）	占基金资产净值比例 (%)
----	------	---------	---------------

A	农、林、牧、渔业	-	-
B	采矿业	5,262,863.00	0.28
C	制造业	142,392,577.90	7.51
D	电力、热力、燃气及水生产和供应业	32,207.85	0.00
E	建筑业	11,472.06	0.00
F	批发和零售业	1,222,888.33	0.06
G	交通运输、仓储和邮政业	547,307.28	0.03
H	住宿和餐饮业	-	-
I	信息传输、软件和信息技术服务业	8,760,326.76	0.46
J	金融业	590,720.00	0.03
K	房地产业	-	-
L	租赁和商务服务业	434,607.00	0.02
M	科学研究和技术服务业	3,505,339.30	0.18
N	水利、环境和公共设施管理业	32,408.94	0.00
O	居民服务、修理和其他服务业	-	-
P	教育	3,889,222.00	0.21
Q	卫生和社会工作	-	-
R	文化、体育和娱乐业	-	-
S	综合	-	-
	合计	166,681,940.42	8.79

### 8.2.2 报告期末按行业分类的港股通投资股票投资组合

无。

### 8.3 期末按公允价值占基金资产净值比例大小排序的所有股票投资明细

金额单位：人民币元

序号	股票代码	股票名称	数量（股）	公允价值（元）	占基金资产净值比例（%）
1	000786	北新建材	368,600	8,610,496.00	0.45
2	300740	水羊股份	423,600	7,061,412.00	0.37
3	688036	传音控股	47,700	6,601,680.00	0.35
4	300457	赢合科技	302,800	5,583,632.00	0.29
5	002558	巨人网络	479,500	5,341,630.00	0.28
6	300856	科思股份	63,600	3,957,828.00	0.21
7	000526	学大教育	77,800	3,889,222.00	0.21
8	688106	金宏气体	153,200	3,690,588.00	0.19
9	301004	嘉益股份	77,700	3,531,465.00	0.19
10	002138	顺络电子	120,000	3,241,200.00	0.17
11	688016	心脉医疗	16,500	3,211,395.00	0.17
12	688475	萤石网络	60,100	2,698,490.00	0.14
13	601137	博威合金	168,200	2,612,146.00	0.14

14	600285	羚锐制药	150,000	2,566,500.00	0.14
15	601966	玲珑轮胎	129,600	2,492,208.00	0.13
16	600456	宝钛股份	72,400	2,272,636.00	0.12
17	601918	新集能源	429,300	2,262,411.00	0.12
18	601058	赛轮轮胎	192,000	2,256,000.00	0.12
19	000426	兴业银锡	242,700	2,203,716.00	0.12
20	605123	派克新材	23,500	2,143,200.00	0.11
21	002478	常宝股份	373,000	2,032,850.00	0.11
22	301257	普蕊斯	30,000	1,905,000.00	0.10
23	002595	豪迈科技	63,700	1,896,349.00	0.10
24	603699	纽威股份	131,300	1,819,818.00	0.10
25	000921	海信家电	87,700	1,789,080.00	0.09
26	603225	新凤鸣	119,900	1,702,580.00	0.09
27	300285	国瓷材料	71,300	1,648,456.00	0.09
28	000589	贵州轮胎	257,700	1,577,124.00	0.08
29	300403	汉宇集团	174,000	1,539,900.00	0.08
30	002976	瑞玛精密	41,520	1,489,737.60	0.08
31	688486	龙迅股份	12,417	1,474,767.09	0.08
32	600480	凌云股份	147,300	1,341,903.00	0.07
33	003011	海象新材	62,760	1,332,394.80	0.07
34	000521	长虹美菱	230,700	1,298,841.00	0.07
35	300680	隆盛科技	64,200	1,200,540.00	0.06
36	688687	凯因科技	33,600	1,171,296.00	0.06
37	300911	亿田智能	30,800	1,159,004.00	0.06
38	300193	佳士科技	148,100	1,150,737.00	0.06
39	601222	林洋能源	179,200	1,145,088.00	0.06
40	002073	软控股份	172,700	1,134,639.00	0.06
41	002891	中宠股份	42,200	1,111,970.00	0.06
42	002233	塔牌集团	149,500	1,058,460.00	0.06
43	002283	天润工业	179,800	1,051,830.00	0.06
44	301185	鸥玛软件	49,900	1,015,964.00	0.05
45	603605	珀莱雅	10,020	995,988.00	0.05
46	688698	伟创电气	27,075	983,634.75	0.05
47	300572	安车检测	52,900	955,903.00	0.05
48	603507	振江股份	36,800	953,488.00	0.05
49	603215	比依股份	55,100	953,230.00	0.05
50	601163	三角轮胎	66,000	951,060.00	0.05
51	301181	标榜股份	33,333	940,990.59	0.05
52	002919	名臣健康	36,500	935,860.00	0.05
53	300969	恒帅股份	10,300	925,661.00	0.05
54	000417	合肥百货	179,400	895,206.00	0.05
55	002380	科远智慧	52,300	890,669.00	0.05
56	002483	润邦股份	163,900	855,558.00	0.05

57	002381	双箭股份	112,300	851,234.00	0.04
58	600320	振华重工	251,900	836,308.00	0.04
59	605133	嵘泰股份	29,900	827,333.00	0.04
60	300460	惠伦晶体	66,600	816,516.00	0.04
61	603979	金诚信	21,100	796,736.00	0.04
62	688033	天宜上佳	45,200	763,880.00	0.04
63	002870	香山股份	20,600	738,922.00	0.04
64	300384	三联虹普	43,000	686,280.00	0.04
65	300349	金卡智能	54,900	681,858.00	0.04
66	301070	开勒股份	15,000	672,900.00	0.04
67	002540	亚太科技	101,700	672,237.00	0.04
68	002860	星帅尔	50,400	652,680.00	0.03
69	688343	云天励飞	12,961	638,329.25	0.03
70	300445	康斯特	36,300	632,709.00	0.03
71	300690	双一科技	33,000	619,080.00	0.03
72	300997	欢乐家	44,000	614,680.00	0.03
73	003038	鑫铂股份	17,700	607,995.00	0.03
74	603983	丸美股份	23,600	596,372.00	0.03
75	603323	苏农银行	142,000	590,720.00	0.03
76	002452	长高电新	83,100	590,010.00	0.03
77	603878	武进不锈	78,060	589,353.00	0.03
78	300651	金陵体育	29,200	583,416.00	0.03
79	688580	伟思医疗	9,000	575,370.00	0.03
80	002641	公元股份	113,800	572,414.00	0.03
81	301061	匠心家居	10,800	537,300.00	0.03
82	605167	利柏特	56,300	534,287.00	0.03
83	601609	金田股份	78,900	534,153.00	0.03
84	600496	精工钢构	175,000	533,750.00	0.03
85	600794	保税科技	130,700	533,256.00	0.03
86	300119	瑞普生物	31,900	522,841.00	0.03
87	300219	鸿利智汇	61,800	520,356.00	0.03
88	000055	方大集团	108,000	488,160.00	0.03
89	300092	科新机电	36,600	487,512.00	0.03
90	300915	海融科技	14,600	479,464.00	0.03
91	605128	上海沿浦	8,100	470,205.00	0.02
92	300652	雷迪克	17,000	470,050.00	0.02
93	002674	兴业科技	37,900	461,243.00	0.02
94	688563	航材股份	7,505	458,240.29	0.02
95	603768	常青股份	24,600	456,084.00	0.02
96	301011	华立科技	19,400	453,960.00	0.02
97	300839	博汇股份	43,740	447,460.20	0.02
98	300543	朗科智能	40,700	444,444.00	0.02
99	605060	联德股份	23,600	441,320.00	0.02

100	002046	国机精工	37,700	435,435.00	0.02
101	000061	农产品	66,700	431,549.00	0.02
102	002998	优彩资源	53,700	426,915.00	0.02
103	300547	川环科技	24,700	416,195.00	0.02
104	002398	垒知集团	81,000	386,370.00	0.02
105	300632	光莆股份	30,600	386,172.00	0.02
106	688393	安必平	15,300	382,041.00	0.02
107	603109	神驰机电	23,200	380,944.00	0.02
108	688517	金冠电气	24,000	378,960.00	0.02
109	688398	赛特新材	11,700	369,720.00	0.02
110	603081	大丰实业	27,100	369,102.00	0.02
111	003033	征和工业	10,300	368,843.00	0.02
112	002730	电光科技	37,300	353,604.00	0.02
113	688338	赛科希德	10,314	346,550.40	0.02
114	603380	易德龙	13,500	345,735.00	0.02
115	002293	罗莱生活	36,100	335,369.00	0.02
116	603112	华翔股份	27,000	328,050.00	0.02
117	688257	新锐股份	12,800	320,512.00	0.02
118	300838	浙江力诺	19,500	319,020.00	0.02
119	300553	集智股份	8,800	315,040.00	0.02
120	301006	迈拓股份	17,300	313,303.00	0.02
121	601500	通用股份	74,100	306,774.00	0.02
122	688718	唯赛勃	20,000	298,800.00	0.02
123	688551	科威尔	5,100	291,210.00	0.02
124	603527	众源新材	26,700	288,627.00	0.02
125	688190	云路股份	4,000	286,520.00	0.02
126	300430	诚益通	20,000	285,800.00	0.02
127	688689	银河微电	10,100	281,487.00	0.01
128	688080	映翰通	6,850	277,973.00	0.01
129	301000	肇民科技	13,000	277,680.00	0.01
130	688557	兰剑智能	7,500	276,225.00	0.01
131	300920	润阳科技	12,900	271,545.00	0.01
132	603587	地素时尚	20,100	263,511.00	0.01
133	300938	信测标准	7,200	258,408.00	0.01
134	603269	海鸥股份	19,000	255,930.00	0.01
135	603657	春光科技	15,800	254,222.00	0.01
136	300927	江天化学	15,000	252,750.00	0.01
137	301003	江苏博云	10,100	252,096.00	0.01
138	000030	富奥股份	46,200	246,708.00	0.01
139	605339	南侨食品	13,100	246,673.00	0.01
140	301063	海锅股份	10,700	243,960.00	0.01
141	603296	华勤技术	3,025	240,398.23	0.01
142	688312	燕麦科技	11,400	235,410.00	0.01

143	688015	交控科技	12,100	226,996.00	0.01
144	603216	梦天家居	17,000	223,040.00	0.01
145	301189	奥尼电子	7,700	222,607.00	0.01
146	600858	银座股份	41,600	221,312.00	0.01
147	301108	洁雅股份	6,400	221,056.00	0.01
148	603808	歌力思	23,800	218,246.00	0.01
149	301100	风光股份	10,400	210,912.00	0.01
150	605189	富春染织	12,800	207,360.00	0.01
151	301196	唯科科技	5,900	202,842.00	0.01
152	688093	世华科技	11,100	202,131.00	0.01
153	605377	华旺科技	10,400	198,536.00	0.01
154	603757	大元泵业	7,900	191,496.00	0.01
155	603515	欧普照明	9,000	156,420.00	0.01
156	688582	芯动联科	3,238	125,213.46	0.01
157	688719	爱科赛博	1,939	123,723.30	0.01
158	688443	智翔金泰	3,033	121,168.35	0.01
159	688355	明志科技	6,000	119,400.00	0.01
160	688618	三旺通信	2,000	117,200.00	0.01
161	301525	儒竞科技	1,360	113,980.08	0.01
162	688656	浩欧博	3,200	111,232.00	0.01
163	300305	裕兴股份	11,000	108,680.00	0.01
164	301371	敷尔佳	2,837	108,046.45	0.01
165	301468	博盈特焊	3,079	93,717.25	0.00
166	301520	万邦医药	1,596	87,849.20	0.00
167	301362	民爆光电	2,191	85,884.96	0.00
168	688657	浩辰软件	1,008	82,656.17	0.00
169	688612	威迈斯	2,109	81,731.99	0.00
170	688472	阿特斯	6,261	79,076.43	0.00
171	688469	芯联集成	13,800	69,276.00	0.00
172	688361	中科飞测	831	61,851.33	0.00
173	688548	广钢气体	4,048	51,612.00	0.00
174	301526	国际复材	9,723	43,267.35	0.00
175	688638	誉辰智能	701	42,104.48	0.00
176	688484	南芯科技	1,008	40,168.80	0.00
177	688531	日联科技	346	34,973.68	0.00
178	688549	中巨芯	4,294	34,738.46	0.00
179	688146	中船特气	1,011	34,384.11	0.00
180	301291	明阳电气	1,206	34,202.16	0.00
181	001286	陕西能源	3,767	32,207.85	0.00
182	301383	天键股份	493	32,045.00	0.00
183	601061	中信金属	4,016	30,963.36	0.00
184	688507	索辰科技	222	30,358.50	0.00
185	001287	中电港	1,386	28,870.38	0.00

186	301325	曼恩斯特	364	28,224.56	0.00
187	688702	盛科通信	549	26,450.82	0.00
188	688570	天玛智控	884	24,053.64	0.00
189	301307	美利信	687	23,832.03	0.00
190	688576	西山科技	240	23,071.20	0.00
191	688543	国科军工	410	22,919.00	0.00
192	301486	致尚科技	482	22,774.50	0.00
193	688652	京仪装备	416	21,736.00	0.00
194	301498	乖宝宠物	554	21,500.74	0.00
195	301387	光大同创	307	20,783.90	0.00
196	688581	安杰思	163	20,344.03	0.00
197	301310	鑫宏业	409	19,897.85	0.00
198	301558	三态股份	1,458	19,537.20	0.00
199	688591	泰凌微	681	19,081.62	0.00
200	301488	豪恩汽电	262	18,101.58	0.00
201	688562	航天软件	726	17,424.00	0.00
202	688458	美芯晟	221	17,008.16	0.00
203	301381	赛维时代	571	16,952.99	0.00
204	301509	金凯生科	266	16,553.18	0.00
205	301397	溯联股份	362	16,355.16	0.00
206	301345	涛涛车业	266	16,199.40	0.00
207	301322	绿通科技	391	16,093.56	0.00
208	601096	宏盛华源	3,918	15,907.08	0.00
209	688629	华丰科技	708	15,505.20	0.00
210	301393	昊帆生物	260	15,436.20	0.00
211	688334	西高院	888	15,389.04	0.00
212	688593	新相微	959	14,116.48	0.00
213	601083	锦江航运	1,263	13,981.41	0.00
214	301439	泓淋电力	949	13,874.38	0.00
215	301332	德尔玛	1,122	13,710.84	0.00
216	301305	朗坤环境	753	13,591.65	0.00
217	301507	民生健康	851	13,488.35	0.00
218	301566	达利凯普	576	12,752.64	0.00
219	688523	航天环宇	472	12,659.04	0.00
220	688623	双元科技	178	12,634.44	0.00
221	301360	荣旗科技	134	12,542.40	0.00
222	301456	盘古智能	407	12,368.73	0.00
223	688620	安凯微	1,016	12,009.12	0.00
224	301315	威斯顿	226	11,946.36	0.00
225	301225	恒勃股份	333	11,921.40	0.00
226	688602	康鹏科技	1,066	11,789.96	0.00
227	301281	科源制药	337	11,471.48	0.00
228	301550	斯菱股份	260	11,328.20	0.00



229	301399	英特科技	293	11,213.11	0.00
230	301508	中机认检	419	11,178.92	0.00
231	301251	威尔高	321	11,103.39	0.00
232	688603	天承科技	140	10,379.60	0.00
233	688653	康希通信	648	10,361.52	0.00
234	603135	中重科技	628	10,274.08	0.00
235	301429	森泰股份	499	10,199.56	0.00
236	301329	信音电子	458	10,181.34	0.00
237	301372	科净源	231	10,069.29	0.00
238	301261	恒工精密	198	10,068.30	0.00
239	301376	致欧科技	420	10,046.40	0.00
240	601065	江盐集团	875	10,010.00	0.00
241	301202	朗威股份	306	9,730.80	0.00
242	688716	中研股份	267	9,716.13	0.00
243	301413	安培龙	164	9,543.16	0.00
244	301418	协昌科技	189	9,487.80	0.00
245	301516	中远通	604	9,368.04	0.00
246	301272	英华特	173	9,234.74	0.00
247	301469	恒达新材	275	9,099.75	0.00
248	301518	长华化学	385	8,858.85	0.00
249	301568	思泰克	246	8,752.68	0.00
250	301203	国泰环保	225	8,748.00	0.00
251	601133	柏诚股份	664	8,744.88	0.00
252	301323	新莱福	228	8,433.72	0.00
253	301459	丰茂股份	208	8,286.72	0.00
254	688720	艾森股份	165	8,223.60	0.00
255	688573	信宇人	285	8,208.00	0.00
256	301489	思泉新材	128	8,206.08	0.00
257	688651	盛邦安全	178	8,196.90	0.00
258	301517	陕西华达	185	8,082.65	0.00
259	301578	辰奕智能	118	8,061.76	0.00
260	301548	崇德科技	136	8,022.64	0.00
261	301232	飞沃科技	165	8,000.85	0.00
262	688646	逸飞激光	219	7,899.33	0.00
263	688479	友车科技	332	7,742.24	0.00
264	688693	锆威特	178	7,726.98	0.00
265	603275	众辰科技	193	7,662.10	0.00
266	301170	锡南科技	250	7,607.50	0.00
267	301533	威马农机	225	7,461.00	0.00
268	688429	时创能源	346	7,331.74	0.00
269	301555	惠柏新材	224	7,266.56	0.00
270	301337	亚华电子	232	7,101.52	0.00
271	300804	广康生化	226	6,974.36	0.00

272	301505	苏州规划	194	6,947.14	0.00
273	301529	福赛科技	182	6,894.16	0.00
274	301515	港通医疗	230	6,502.10	0.00
275	688648	中邮科技	303	6,493.29	0.00
276	301157	华塑科技	150	6,420.00	0.00
277	001378	德冠新材	205	6,410.35	0.00
278	603004	鼎龙科技	195	6,082.05	0.00
279	603270	金帝股份	195	5,768.10	0.00
280	603119	浙江荣泰	226	5,394.62	0.00
281	603193	润本股份	303	5,047.98	0.00
282	001306	夏厦精密	64	4,823.04	0.00
283	001326	联域股份	99	4,815.36	0.00
284	603075	热威股份	182	4,242.42	0.00
285	001328	登康口腔	145	4,104.95	0.00
286	001358	兴欣新材	87	3,841.92	0.00
287	001239	永达股份	189	3,764.88	0.00
288	603231	索宝蛋白	161	3,466.33	0.00
289	603273	天元智能	178	3,376.66	0.00
290	603276	恒兴新材	134	3,333.92	0.00
291	001360	南矿集团	177	3,078.03	0.00
292	603373	安邦护卫	88	3,058.00	0.00
293	603137	恒尚节能	139	2,727.18	0.00
294	001367	海森药业	55	2,417.80	0.00
295	603172	万丰股份	122	2,150.86	0.00
296	600717	天津港	17	69.87	0.00

#### 8.4 报告期内股票投资组合的重大变动

##### 8.4.1 累计买入金额超出期初基金资产净值 2%或前 20 名的股票明细

金额单位：人民币元

序号	股票代码	股票名称	本期累计买入金额	占期初基金资产净值比例(%)
1	000786	北新建材	11,472,328.98	0.44
2	601958	金钼股份	8,948,601.00	0.34
3	300740	水羊股份	8,754,444.00	0.34
4	603688	石英股份	7,890,781.00	0.30
5	002600	领益智造	7,618,651.00	0.29
6	002478	常宝股份	7,204,823.00	0.28
7	300457	赢合科技	6,976,660.00	0.27
8	601966	玲珑轮胎	6,811,676.00	0.26
9	002558	巨人网络	6,801,974.00	0.26
10	688036	传音控股	6,797,235.31	0.26
11	300130	新国都	6,418,742.00	0.25
12	300856	科思股份	6,282,765.50	0.24

13	600519	贵州茅台	6,221,456.00	0.24
14	000568	泸州老窖	6,193,172.00	0.24
15	688106	金宏气体	5,993,010.12	0.23
16	601168	西部矿业	5,749,331.08	0.22
17	600309	万华化学	5,568,067.00	0.21
18	601600	中国铝业	5,547,040.00	0.21
19	600489	中金黄金	5,374,856.00	0.21
20	002056	横店东磁	5,261,957.00	0.20

注：“本期累计买入金额”按买入成交金额（成交单价乘以成交数量）填列，不考虑相关交易费用。

#### 8.4.2 累计卖出金额超出期初基金资产净值 2%或前 20 名的股票明细

金额单位：人民币元

序号	股票代码	股票名称	本期累计卖出金额	占期初基金资产净值比例(%)
1	300750	宁德时代	11,349,893.80	0.44
2	601012	隆基绿能	9,950,186.04	0.38
3	601958	金钼股份	8,952,893.00	0.34
4	603688	石英股份	7,668,917.00	0.30
5	002600	领益智造	7,090,644.00	0.27
6	600519	贵州茅台	7,061,976.00	0.27
7	601600	中国铝业	6,478,513.00	0.25
8	300130	新国都	6,468,292.00	0.25
9	000568	泸州老窖	6,375,708.00	0.25
10	600309	万华化学	6,244,308.86	0.24
11	601168	西部矿业	6,105,358.00	0.24
12	601318	中国平安	5,334,551.00	0.21
13	600489	中金黄金	5,238,040.00	0.20
14	002466	天齐锂业	5,199,155.12	0.20
15	002478	常宝股份	4,999,990.00	0.19
16	002056	横店东磁	4,968,359.24	0.19
17	300673	佩蒂股份	4,894,383.10	0.19
18	600362	江西铜业	4,825,206.00	0.19
19	000878	云南铜业	4,762,220.00	0.18
20	600089	特变电工	4,634,967.00	0.18

注：“本期累计卖出金额”按卖出成交金额（成交单价乘以成交数量）填列，不考虑相关交易费用。

#### 8.4.3 买入股票的成本总额及卖出股票的收入总额

单位：人民币元

买入股票成本（成交）总额	809,936,758.54
卖出股票收入（成交）总额	801,613,144.57

注：“买入股票成本”或“卖出股票收入”均按买卖成交金额（成交单价乘以成交数量）填列，不考虑相关交易费用。

## 8.5 期末按债券品种分类的债券投资组合

金额单位：人民币元

序号	债券品种	公允价值	占基金资产净值比例（%）
1	国家债券	98,284,995.88	5.18
2	央行票据	-	-
3	金融债券	-	-
	其中：政策性金融债	-	-
4	企业债券	-	-
5	企业短期融资券	-	-
6	中期票据	-	-
7	可转债（可交换债）	3,529,491.01	0.19
8	同业存单	-	-
9	其他	-	-
10	合计	101,814,486.89	5.37

## 8.6 期末按公允价值占基金资产净值比例大小排序的前五名债券投资明细

金额单位：人民币元

序号	债券代码	债券名称	数量（张）	公允价值	占基金资产净值比例（%）
1	019678	22 国债 13	271,000	27,418,369.31	1.45
2	019709	23 国债 16	250,000	25,130,821.92	1.33
3	019703	23 国债 10	176,000	17,849,871.78	0.94
4	230016	23 附息国债 16	100,000	10,052,131.15	0.53
5	019694	23 国债 01	90,000	9,174,861.37	0.48

## 8.7 期末按公允价值占基金资产净值比例大小排序的所有资产支持证券投资明细

无。

## 8.8 报告期末按公允价值占基金资产净值比例大小排序的前五名贵金属投资明细

无。

## 8.9 期末按公允价值占基金资产净值比例大小排序的前五名权证投资明细

无。

## 8.10 本基金投资股指期货的投资政策

无。

## 8.11 报告期末本基金投资的国债期货交易情况说明

## 8.11.1 本期国债期货投资政策

无。

### 8.11.2 本期国债期货投资评价

无。

## 8.12 本报告期投资基金情况

### 8.12.1 投资政策及风险说明

基于本基金管理人绩效评估系统对各选基金的评估分析，在有效控制风险的前提下，通过定量和定性相结合的方法，精选具有不同风险收益特征及投资业绩比较优势的基金确定本基金配置组合。本基金的绩效评估系统分析主要包括业绩指标分析、业绩归因分析以及基金管理人综合评估等。

运用量化方法分析所有适选基金在不同市场下的历史业绩表现，包括收益指标、风险指标和风险调整后收益指标等，具体如下：收益指标：包括绝对收益、相对收益等指标；风险指标：包括波动率、最大回撤等指标；风险调整后收益指标：包括夏普比率、信息比率等指标。

深入分析基金的业绩表现，再次精选基金确定备选基金，包括对基金的择时能力、资产配置能力、个股选择能力等进行归因分析，解释基金收益来源，评估未来收益的持续性与稳定性。基于市场环境、政策变动、风险事件等多重因素对基金配置组合进行持续跟踪，动态调整基金投资组合及配置比例。

结合对基金管理人的定性评估，包括基金管理人基本情况、投研团队实力以及投研团队稳定性、基金经理投资优势及业绩稳定性等方面，被投资基金运作合规，风格清晰，中长期收益良好，业绩波动性较低，根据定性评估分析结果，最终确定本基金的投资组合及配置比例。

本基金通过定量和定性相结合的方法，长期持续跟踪本基金的组合业绩，并定期对基金组合进行维护，力争实现基金资产的长期稳健增值。

报告期内，本基金主要投资于开放式基金，符合基金合同约定的投资政策、投资限制等要求。

### 8.12.2 报告期末按公允价值占基金资产净值比例大小排序的基金投资明细

序号	基金代码	基金名称	运作方式	持有份额（份）	公允价值（元）	占基金资产净值比例（%）	是否属于基金管理人及管理人关联方所管理的基金
1	519772	交银新生活力灵活配置混合	契约型开放式	71,634,524.08	147,208,946.98	7.76	是

2	014549	交银数据产业灵活配置混合C	契约型开放式	78,469,872.09	143,458,620.15	7.57	是
3	014046	交银医药创新股票C	契约型开放式	34,656,615.95	85,754,330.51	4.52	是
4	011404	融通鑫新成长混合C	契约型开放式	67,724,400.90	81,953,297.53	4.32	否
5	013949	交银科锐科技创新混合C	契约型开放式	66,418,962.25	76,933,083.97	4.06	是
6	016563	金鹰红利价值混合C	契约型开放式	37,132,139.15	67,487,662.91	3.56	否
7	001966	圆信永丰兴源混合C	契约型开放式	36,000,000.00	66,916,800.00	3.53	否
8	016238	华夏数字经济龙头混合发起式C	契约型开放式	66,333,866.61	65,325,591.84	3.45	否
9	014233	博时专精特新主题混合C	契约型开放式	70,989,500.07	63,436,217.26	3.35	否
10	002863	金信深圳成长混合A	契约型开放式	20,867,499.98	54,226,285.45	2.86	否
11	013860	宝盈品质甄选混合C	契约型开放式	44,634,594.54	49,004,321.35	2.58	否

12	013882	交银品质升级混合 C	契约型开放式	29,000,000.00	47,502,000.00	2.51	是
13	014340	长江智能制造混合型发起式 C	契约型开放式	44,231,559.94	43,435,391.86	2.29	否
14	003359	大成中证 360 互联网+大数据 100 指数 C	契约型开放式	20,222,414.51	42,649,072.20	2.25	否
15	010321	中银大健康股票 C	契约型开放式	38,000,655.32	39,969,089.27	2.11	否
16	006274	圆信永丰医药健康混合	契约型开放式	19,417,991.89	33,437,782.03	1.76	否
17	018003	南方兴盛先锋灵活配置混合 C	契约型开放式	20,473,825.12	32,062,010.14	1.69	否
18	018553	景顺长城中小盘混合 C	契约型开放式	21,809,958.34	31,253,670.30	1.65	否
19	014198	华夏智胜先锋股票 (LOF)C	契约型开放式 (LOF)	27,957,300.73	31,222,713.46	1.65	否
20	011852	天弘先进制造 C	契约型开放式	30,000,000.00	30,375,000.00	1.60	否

21	013486	尚正竞争优势混合发起 C	契约型开放式	29,903,282.75	30,226,238.20	1.59	否
22	008328	诺安新兴产业混合	契约型开放式	19,415,005.93	30,027,248.17	1.58	否
23	000573	天弘通利混合 A	契约型开放式	15,433,008.61	28,149,807.70	1.48	否
24	020137	平安医疗健康混合 C	契约型开放式	15,813,145.85	27,219,167.95	1.44	否
25	014864	建信食品饮料行业股票 C	契约型开放式	25,125,497.62	25,467,204.39	1.34	否
26	007317	交银可转债债券 C	契约型开放式	20,000,000.00	25,208,000.00	1.33	是
27	007465	交银创业板 50 指数 C	契约型开放式	20,966,442.95	24,486,708.72	1.29	是
28	008603	方正富邦新兴成长混合 C	契约型开放式	24,261,839.35	24,404,984.20	1.29	否
29	002810	金信转型成长混合发起式 A	契约型开放式	12,296,799.58	23,398,350.24	1.23	否
30	017537	东方红远见价值混合 C	契约型开放式	25,000,000.00	22,472,500.00	1.19	否



31	011385	南方远见回报股票 C	契约型开放式	26,885,217.51	21,916,829.31	1.16	否
32	011150	创金合信 ESG 责任投资股票 C	契约型开放式	19,046,694.25	20,797,085.45	1.10	否
33	010094	交银产业机遇混合	契约型开放式	22,985,535.37	20,135,328.98	1.06	是
34	012320	东财消费电子指数增强 C	契约型开放式	27,717,237.56	19,130,437.36	1.01	否
35	015779	景顺长城价值边际灵活配置混合 C	契约型开放式	14,000,000.00	18,968,600.00	1.00	否
36	008187	淳厚信睿混合 C	契约型开放式	11,000,000.00	18,493,200.00	0.98	否
37	003231	创金合信医疗保健股票 C	契约型开放式	10,000,000.00	18,049,000.00	0.95	否
38	007509	华商润丰混合 C	契约型开放式	7,340,750.09	13,954,765.92	0.74	否
39	531017	建信双息红利债券 C	契约型开放式	11,957,756.64	11,933,841.13	0.63	否
40	013108	华夏先进制造龙头混合 C	契约型开放式	12,356,110.74	10,291,404.64	0.54	否

41	015394	交银科技 创新 灵活配 置混合 C	契约 型开 放式	2,000,000.00	4,063,400.00	0.21	是
42	159776	医药港 股	交易 型开 放式 (ETF)	708,000.00	645,696.00	0.03	否
43	516510	易方达 中证云 计算与 大数据 主题 ETF	交易 型开 放式 (ETF)	500,000.00	457,500.00	0.02	否
44	515790	华泰柏 瑞中证 光伏产 业 ETF	交易 型开 放式 (ETF)	500,000.00	445,000.00	0.02	否

### 8.12.3 报告期末基金持有的全部公开募集基础设施证券投资基金情况

无。

### 8.13 投资组合报告附注

#### 8.13.1 基金投资的前十名证券的发行主体本期是否出现被监管部门立案调查，或在报告编制日前一年内受到公开谴责、处罚的情形

报告期内本基金投资的前十名证券的发行主体未被监管部门立案调查，在本报告编制日前一年内本基金投资的前十名证券的发行主体未受到公开谴责和处罚。

#### 8.13.2 基金投资的前十名股票是否超出基金合同规定的备选股票库

本基金投资的前十名股票中，没有超出基金合同规定的备选股票库之外的股票。

#### 8.13.3 期末其他各项资产构成

单位：人民币元

序号	名称	金额
1	存出保证金	74,182.19
2	应收清算款	1,139,814.54
3	应收股利	-

4	应收利息	-
5	应收申购款	85,184.29
6	其他应收款	211,446.42
7	待摊费用	-
8	其他	-
9	合计	1,510,627.44

#### 8.13.4 期末持有的处于转股期的可转换债券明细

金额单位：人民币元

序号	债券代码	债券名称	公允价值	占基金资产净值比例（%）
1	118004	博瑞转债	743,961.04	0.04
2	127058	科伦转债	476,301.86	0.03
3	127065	瑞鹤转债	416,371.77	0.02
4	123187	超达转债	307,968.35	0.02
5	127063	贵轮转债	283,828.80	0.01
6	110045	海澜转债	152,023.22	0.01
7	113639	华正转债	141,827.21	0.01
8	113593	沪工转债	125,560.68	0.01
9	123096	思创转债	105,381.51	0.01
10	110072	广汇转债	103,884.92	0.01
11	110092	三房转债	48,977.15	0.00
12	128083	新北转债	44,554.62	0.00
13	113505	杭电转债	40,503.40	0.00
14	127047	帝欧转债	22,211.55	0.00

#### 8.13.5 期末前十名股票中存在流通受限情况的说明

无。

#### 8.13.6 投资组合报告附注的其他文字描述部分

由于四舍五入的原因，分项之和与合计项之间可能存在尾差。

## § 9 基金份额持有人信息

### 9.1 期末基金份额持有人户数及持有人结构

份额单位：份

份额级别	持有人户数（户）	户均持有的基金份额	持有人结构			
			机构投资者		个人投资者	
			持有份额	占总份额比例（%）	持有份额	占总份额比例（%）

交银智选星光混合（FOF-LOF）A	18,630	110,896.99	5,627,814.01	0.27	2,060,383,202.45	99.73
交银智选星光混合（FOF-LOF）C	7,739	52,089.65	-	-	403,121,806.62	100.00
合计	26,369	93,637.71	5,627,814.01	0.23	2,463,505,009.07	99.77

## 9.2 期末上市基金前十名持有人

### 交银智选星光混合（FOF-LOF）A

序号	持有人名称	持有份额（份）	占上市总份额比例（%）
1	浙江迪元仪表有限公司	2,995,091.00	15.10
2	张海涛	1,001,320.00	5.05
3	郑吉秀	994,665.00	5.02
4	杨修慧	710,000.00	3.58
5	吴昊	680,000.00	3.43
6	郝丽生	495,364.00	2.50
7	陈爱红	468,019.00	2.36
8	彭建军	455,700.00	2.30
9	黄文俊	396,075.00	2.00
10	刘利华	328,400.00	1.66

## 9.3 期末基金管理人的从业人员持有本基金的情况

项目	份额级别	持有份额总数（份）	占基金总份额比例（%）
基金管理人所有从业人员持有本基金	交银智选星光混合（FOF-LOF）A	6,151,985.76	0.30
	交银智选星光混合（FOF-LOF）C	120,170.82	0.03
	合计	6,272,156.58	0.25

## 9.4 期末基金管理人的从业人员持有本开放式基金份额总量区间情况

项目	份额级别	持有基金份额总量的数量区间（万份）
本公司高级管理人员、基金投资和部门负责人持有本开放式基金	交银智选星光混合（FOF-LOF）A	>100
	交银智选星光混合（FOF-LOF）C	-
	合计	>100

本基金基金经理持有 本开放式基金	交银智选星光混合 （FOF-LOF）A	>100
	交银智选星光混合 （FOF-LOF）C	-
	合计	>100

## § 10 开放式基金份额变动

单位：份

项目	交银智选星光混合（FOF-LOF）A	交银智选星光混合（FOF-LOF）C
基金合同生效日 （2021 年 11 月 10 日）基金份额总额	2,904,221,521.92	563,584,793.83
本报告期期初基金份 额总额	2,516,830,272.03	515,021,085.34
本报告期基金总申购 份额	39,435,211.05	5,724,803.41
减：本报告期基金总 赎回份额	490,254,466.62	117,624,082.13
本报告期基金拆分变 动份额	-	-
本报告期期末基金份 额总额	2,066,011,016.46	403,121,806.62

## § 11 重大事件揭示

### 11.1 基金份额持有人大会决议

本基金本报告期内未召开基金份额持有人大会。

### 11.2 基金管理人、基金托管人的专门基金托管部门的重大人事变动

- 1、基金管理人的重大人事变动：本报告期内，本基金的基金管理人未发生重大人事变动。
- 2、基金托管人的基金托管部门的重大人事变动：本基金托管人的专门基金托管部门本报告期内未发生重大人事变动。

### 11.3 涉及基金管理人、基金财产、基金托管业务的诉讼

本报告期内未发生涉及本基金管理人、基金财产、基金托管业务的诉讼事项。

### 11.4 基金投资策略的改变

无。

### 11.5 本报告期持有的基金发生的重大影响事件

报告期内，本基金持有的交银施罗德持续成长主题混合型证券投资基金召开基金份额持有人大会审议调整投资范围及修改基金合同有关事项的议案。本基金管理人代表本基金出席上述持有人大会，表决意见为同意。

除上述基金外，本基金持有的其他基金未发生重大影响事件。

### 11.6 为基金进行审计的会计师事务所情况

本报告期内，为本基金提供审计服务的会计师事务所为普华永道中天会计师事务所(特殊普通合伙)，本期审计费为 60,000.00 元。自本基金基金合同生效以来，本基金未改聘为其审计的会计师事务所。

### 11.7 管理人、托管人及其高级管理人员受稽查或处罚等情况

#### 11.7.1 管理人及其高级管理人员受稽查或处罚等情况

基金管理人及其高级管理人员本报告期内未受监管部门稽查或处罚。

#### 11.7.2 托管人及其高级管理人员受稽查或处罚等情况

基金托管人及其高级管理人员本报告期内未受监管部门稽查或处罚。

### 11.8 基金租用证券公司交易单元的有关情况

#### 11.8.1 基金租用证券公司交易单元进行股票投资及佣金支付情况

金额单位：人民币元

券商名称	交易单元数量	股票交易		应支付该券商的佣金		备注
		成交金额	占当期股票成交总额的比例 (%)	佣金	占当期佣金总量的比例 (%)	
西部证券	2	1,585,148,476.57	100.00	1,345,207.55	100.00	-
光大证券	1	-	-	-	-	-
中信证券	1	-	-	-	-	-

#### 11.8.2 基金租用证券公司交易单元进行其他证券投资的情况

金额单位：人民币元

券商名称	债券交易		债券回购交易		权证交易		基金交易	
	成交金额	占当期债券成交总额	成交金额	占当期债券回购成交总额	成交金额	占当期权证	成交金额	占当期基金成交总额的比例

		额的比例 (%)		比例 (%)		证成交总额的比例 (%)		(%)
西部证券	683,782,592.73	99.91	1,185,732,000.00	100.00	-	-	81,987,287.90	100.00
光大证券	-	-	-	-	-	-	-	-
中信证券	632,200.00	0.09	-	-	-	-	-	-

注：1、报告期内，本基金交易单元未发生变化；

2、租用证券公司交易单元的选择标准主要包括：券商基本面评价（财务状况、经营状况）、券商研究机构评价（报告质量、及时性和数量）、券商每日信息评价（及时性和有效性）和券商协作表现评价等四个方面；

3、租用证券公司交易单元的程序：首先根据租用证券公司交易单元的选择标准进行综合评价，然后根据评价选择基金交易单元。研究部提交方案，并上报公司批准。

### 11.9 其他重大事件

序号	公告事项	法定披露方式	法定披露日期
1	交银施罗德智选星光混合型证券投资基金（FOF-LOF）2022 年第 4 季度报告	中国证监会规定媒体及公司网站	2023 年 1 月 19 日
2	交银施罗德智选星光混合型证券投资基金（FOF-LOF）（A 类份额）基金产品资料概要更新（2023 年第 1 号）	中国证监会规定媒体及公司网站	2023 年 2 月 7 日
3	交银施罗德智选星光混合型证券投资基金（FOF-LOF）基金合同	中国证监会规定媒体及公司网站	2023 年 2 月 7 日
4	交银施罗德智选星光混合型证券投资基金（FOF-LOF）（C 类份额）基金产品资料概要更新（2023 年第 1 号）	中国证监会规定媒体及公司网站	2023 年 2 月 7 日
5	交银施罗德基金管理有限公司关于交银施罗德智选星光混合型证券投资基金	中国证监会规定媒体及公司网站	2023 年 2 月 7 日

	(FOF-LOF)变更业绩比较基准并修订基金合同的公告		
6	交银施罗德智选星光混合型基金中基金(FOF-LOF)(更新)招募说明书(2023年第1号)	中国证监会规定媒体及公司网站	2023年2月7日
7	交银施罗德基金管理有限公司关于增加济安财富(北京)基金销售有限公司为旗下基金销售机构的公告	中国证监会规定媒体及公司网站	2023年2月10日
8	交银施罗德基金管理有限公司关于增加上海华夏财富投资管理有限公司为旗下基金销售机构的公告	中国证监会规定媒体及公司网站	2023年2月16日
9	交银施罗德智选星光混合型基金中基金(FOF-LOF)2022年年度报告	中国证监会规定媒体及公司网站	2023年3月30日
10	交银施罗德智选星光混合型基金中基金(FOF-LOF)2023年第1季度报告	中国证监会规定媒体及公司网站	2023年4月21日
11	交银施罗德基金管理有限公司关于增加宁波银行股份有限公司为旗下基金的销售机构的公告	中国证监会规定媒体及公司网站	2023年5月24日
12	交银施罗德基金管理有限公司关于旗下部分基金参与招商银行股份有限公司费率优惠活动的公告	中国证监会规定媒体及公司网站	2023年6月19日
13	交银施罗德基金管理有限公司关于直销平台基金投资顾问业务中交易本公司旗下基金免收相关费用的公告	中国证监会规定媒体及公司网站	2023年7月7日
14	交银施罗德基金管理有限公司关于直销平台基金投资顾问业务中交易本公司旗下基金免收相关费用的提示性公告	中国证监会规定媒体及公司网站	2023年7月8日
15	交银施罗德智选星光混合型基金中基金(FOF-LOF)2023年第2季度报告	中国证监会规定媒体及公司网站	2023年7月20日
16	交银施罗德智选星光混合型基金中基金(FOF-LOF)2023年中期报告	中国证监会规定媒体及公司网站	2023年8月30日
17	交银施罗德基金管理有限公司关于增加深圳前海微众银行股份有限公司为旗下基金销售机构的公告	中国证监会规定媒体及公司网站	2023年9月8日
18	交银施罗德智选星光混合型基金中基金(FOF-LOF)(C类份额)基金产品资料概要更新(2023年第2号)	中国证监会规定媒体及公司网站	2023年10月13日
19	交银施罗德智选星光混合型基金中基金(FOF-LOF)(A类份额)基金产品资料概要更新(2023年第2号)	中国证监会规定媒体及公司网站	2023年10月13日
20	交银施罗德智选星光混合型基金中基金(FOF-LOF)(更新)招募说明书(2023年第2号)	中国证监会规定媒体及公司网站	2023年10月13日



21	交银施罗德智选星光混合型证券投资基金（FOF-LOF）（更新）招募说明书（2023 年第 2 号）	中国证监会规定媒体及公司网站	2023 年 10 月 13 日
22	交银施罗德智选星光混合型证券投资基金（FOF-LOF）（更新）招募说明书（2023 年第 2 号）	中国证监会规定媒体及公司网站	2023 年 10 月 13 日
23	交银施罗德智选星光混合型证券投资基金（FOF-LOF）（更新）招募说明书（2023 年第 2 号）	中国证监会规定媒体及公司网站	2023 年 10 月 13 日
24	交银施罗德智选星光混合型证券投资基金（FOF-LOF）2023 年第 3 季度报告	中国证监会规定媒体及公司网站	2023 年 10 月 24 日
25	交银施罗德基金管理有限公司关于增加上海中欧财富基金销售有限公司为旗下基金销售机构的公告	中国证监会规定媒体及公司网站	2023 年 11 月 23 日
26	交银施罗德基金管理有限公司关于交银施罗德资产管理（香港）有限公司解散的公告	中国证监会规定媒体及公司网站	2023 年 12 月 29 日

## § 12 影响投资者决策的其他重要信息

### 12.1 报告期内单一投资者持有基金份额比例达到或超过 20%的情况

无。

### 12.2 影响投资者决策的其他重要信息

根据有关法律法规及《交银施罗德智选星光混合型证券投资基金（FOF-LOF）基金合同》的规定，经与基金托管人协商一致，并报中国证监会备案，本基金管理人自 2023 年 2 月 7 日起变更本基金的业绩比较基准，并相应修改基金合同的有关内容。详情请查阅本基金管理人于 2023 年 2 月 7 日发布的《交银施罗德基金管理有限公司关于交银施罗德智选星光混合型证券投资基金（FOF-LOF）变更业绩比较基准并修订基金合同的公告》。

## § 13 备查文件目录

### 13.1 备查文件目录

1、中国证监会准予交银施罗德智选星光一年封闭运作混合型证券投资基金（FOF-LOF）募集注册的文件；

2、《交银施罗德智选星光混合型证券投资基金（FOF-LOF）基金合同》；

3、《交银施罗德智选星光混合型证券投资基金（FOF-LOF）招募说明书》；

4、《交银施罗德智选星光混合型证券投资基金（FOF-LOF）托管协议》；

5、关于申请募集注册交银施罗德智选星光一年封闭运作混合型证券投资基金中基金（FOF-LOF）的法律意见书；

6、基金管理人业务资格批件、营业执照；

7、基金托管人业务资格批件、营业执照；

8、报告期内交银施罗德智选星光混合型证券投资基金中基金（FOF-LOF）在规定报刊上各项公告的原稿。

### 13.2 存放地点

备查文件存放于基金管理人的办公场所。

### 13.3 查阅方式

投资者可在办公时间内至基金管理人的办公场所免费查阅备查文件，或者登录基金管理人的网站(www.fund001.com)查阅。在支付工本费后，投资者可在合理时间内取得上述文件的复制件或复印件。

投资者对本报告书如有疑问，可咨询本基金管理人交银施罗德基金管理有限公司。本公司客户服务中心电话：400-700-5000（免长途话费），021-61055000，电子邮件：services@jysld.com。