

银华中证 800 增强策略交易型开放式指数
证券投资基金
2023 年年度报告

2023 年 12 月 31 日

基金管理人：银华基金管理股份有限公司

基金托管人：招商银行股份有限公司

送出日期：2024 年 3 月 29 日

§ 1 重要提示及目录

1.1 重要提示

基金管理人的董事会、董事保证本报告所载资料不存在虚假记载、误导性陈述或重大遗漏，并对其内容的真实性、准确性和完整性承担个别及连带的法律责任。本年度报告已经三分之二以上独立董事签字同意，并由董事长签发。

基金托管人招商银行股份有限公司根据本基金合同规定，于 2024 年 03 月 27 日复核了本报告中的财务指标、净值表现、利润分配情况、财务会计报告、投资组合报告等内容，保证复核内容不存在虚假记载、误导性陈述或者重大遗漏。

基金管理人承诺以诚实信用、勤勉尽责的原则管理和运用基金资产，但不保证基金一定盈利。

基金的过往业绩并不代表其未来表现。投资有风险，投资者在作出投资决策前应仔细阅读本基金的招募说明书及其更新。

本报告中财务资料已经审计。

本报告期自 2023 年 08 月 23 日（基金合同生效日）起至 12 月 31 日止。

1.2 目录

§ 1 重要提示及目录	2
1.1 重要提示	2
1.2 目录	3
§ 2 基金简介	5
2.1 基金基本情况	5
2.2 基金产品说明	5
2.3 基金管理人和基金托管人	5
2.4 信息披露方式	6
2.5 其他相关资料	6
§ 3 主要财务指标、基金净值表现及利润分配情况	6
3.1 主要会计数据和财务指标	6
3.2 基金净值表现	7
3.3 过去三年基金的利润分配情况	8
§ 4 管理人报告	8
4.1 基金管理人及基金经理情况	8
4.2 管理人对报告期内本基金运作合规守信情况的说明	15
4.3 管理人对报告期内公平交易情况的专项说明	16
4.4 管理人对报告期内基金的投资策略和业绩表现的说明	16
4.5 管理人对宏观经济、证券市场及行业走势的简要展望	16
4.6 管理人内部有关本基金的监察稽核工作情况	17
4.7 管理人对报告期内基金估值程序等事项的说明	17
4.8 管理人对报告期内基金利润分配情况的说明	18
4.9 报告期内管理人对本基金持有人数或基金资产净值预警情形的说明	18
§ 5 托管人报告	18
5.1 报告期内本基金托管人合规守信情况声明	18
5.2 托管人对报告期内本基金投资运作合规守信、净值计算、利润分配等情况的说明	18
5.3 托管人对本年度报告中财务信息等内容的真实、准确和完整发表意见	18
§ 6 审计报告	19
6.1 审计报告基本信息	19
6.2 审计报告的基本内容	19
§ 7 年度财务报表	20
7.1 资产负债表	20
7.2 利润表	22
7.3 净资产变动表	23
7.4 报表附注	24
§ 8 投资组合报告	47

8.1 期末基金资产组合情况	47
8.2 报告期末按行业分类的股票投资组合	47
8.3 期末按公允价值占基金资产净值比例大小排序的所有股票投资明细	49
8.4 报告期内股票投资组合的重大变动	62
8.5 期末按债券品种分类的债券投资组合	67
8.6 期末按公允价值占基金资产净值比例大小排序的前五名债券投资明细	67
8.7 期末按公允价值占基金资产净值比例大小排序的所有资产支持证券投资明细	67
8.8 报告期末按公允价值占基金资产净值比例大小排序的前五名贵金属投资明细	68
8.9 期末按公允价值占基金资产净值比例大小排序的前五名权证投资明细	68
8.10 本基金投资股指期货的投资政策	68
8.11 报告期末本基金投资的国债期货交易情况说明	68
8.12 投资组合报告附注	68
§ 9 基金份额持有人信息	69
9.1 期末基金份额持有人户数及持有人结构	69
9.2 期末上市基金前十名持有人	69
9.3 期末基金管理人的从业人员持有本基金的情况	70
9.4 期末基金管理人的从业人员持有本开放式基金份额总量区间情况	70
§ 10 开放式基金份额变动	70
§ 11 重大事件揭示	70
11.1 基金份额持有人大会决议	70
11.2 基金管理人、基金托管人的专门基金托管部门的重大人事变动	70
11.3 涉及基金管理人、基金财产、基金托管业务的诉讼	70
11.4 基金投资策略的改变	71
11.5 为基金进行审计的会计师事务所情况	71
11.6 管理人、托管人及其高级管理人员受稽查或处罚等情况	71
11.7 基金租用证券公司交易单元的有关情况	71
11.8 其他重大事件	74
§ 12 影响投资者决策的其他重要信息	76
12.1 报告期内单一投资者持有基金份额比例达到或超过 20%的情况	76
12.2 影响投资者决策的其他重要信息	77
§ 13 备查文件目录	77
13.1 备查文件目录	77
13.2 存放地点	78
13.3 查阅方式	78

§ 2 基金简介

2.1 基金基本情况

基金名称	银华中证 800 增强策略交易型开放式指数证券投资基金
基金简称	800 增强 ETF
场内简称	800 增强 ETF
基金主代码	159517
基金运作方式	交易型开放式
基金合同生效日	2023 年 8 月 23 日
基金管理人	银华基金管理股份有限公司
基金托管人	招商银行股份有限公司
报告期末基金份额总额	38,742,624.00 份
基金合同存续期	不定期
基金份额上市的证券交易所	深圳证券交易所
上市日期	2023 年 9 月 5 日

2.2 基金产品说明

投资目标	本基金在对标的指数进行有效跟踪的基础上，通过量化策略精选个股增强并优化指数组合管理和风险控制，力争获取超越业绩比较基准的超额收益，谋求基金资产的长期增值。
投资策略	<p>本基金采用指数增强投资策略，主要包括（1）指数化投资策略：本基金指数化投资以标的指数的成份股组成及其权重为基础，确定本基金投资组合的基本构成和大致权重，并通过控制投资组合中个股权重对标的指数成份股权重的偏离，实现对标的指数的跟踪和对跟踪误差的控制。（2）量化增强投资策略：本基金将在力争有效控制风险及交易成本的基础上构建和优化投资组合，其中股票选择以指数成份股及备选成份股为主，同时适当投资于非成份股，并在全市场优先选择综合评估价值较高的股票，对投资组合构成及权重进行优化调整，以争取实现指数增强的目标。</p> <p>建仓完成后，本基金投资于股票资产的比例不低于基金资产的 80%，投资于标的指数成份股及其备选成份股的资产不低于非现金基金资产的 80%；每个交易日日终在扣除股指期货合约、股票期权合约需缴纳的交易保证金后，应当保持不低于交易保证金一倍的现金，其中，现金不包括结算备付金、存出保证金和应收申购款等，因法律法规的规定而受限制的情形除外。</p>
业绩比较基准	中证 800 指数收益率
风险收益特征	本基金是股票型证券投资基金，其预期风险和预期收益水平高于债券型基金和货币市场基金。本基金为指数型基金，采用指数增强投资策略跟踪标的指数的表现，具有与标的指数相似的风险收益特征。

2.3 基金管理人和基金托管人

项目	基金管理人	基金托管人
名称	银华基金管理股份有限公司	招商银行股份有限公司

信息披露 负责人	姓名	杨文辉	张姗
	联系电话	(010) 58163000	400-61-95555
	电子邮箱	yhjj@yhfund.com.cn	zhangshan_1027@cmbchina.com
客户服务电话		4006783333, (010) 85186558	400-61-95555
传真		(010) 58163027	0755-83195201
注册地址		广东省深圳市深南大道 6008 号特区报业大厦 19 层	深圳市深南大道 7088 号招商银行大厦
办公地址		北京市东城区东长安街 1 号东方广场 C2 办公楼 15 层	深圳市深南大道 7088 号招商银行大厦
邮政编码		100738	518040
法定代表人		王珠林	缪建民

2.4 信息披露方式

本基金选定的信息披露报纸名称	《证券时报》
登载基金年度报告正文的管理人互联网网址	http://www.yhfund.com.cn
基金年度报告备置地点	基金管理人及基金托管人住所

2.5 其他相关资料

项目	名称	办公地址
会计师事务所	普华永道中天会计师事务所 (特殊普通合伙)	上海市黄浦区湖滨路 202 号领展企业广场二座 普华永道中心 11 楼
注册登记机构	中国证券登记结算有限责任公司	北京市西城区太平桥大街 17 号

§ 3 主要财务指标、基金净值表现及利润分配情况

3.1 主要会计数据和财务指标

金额单位：人民币元

3.1.1 期间数据和指标	2023 年 8 月 23 日（基金合同生效日）-2023 年 12 月 31 日
本期已实现收益	-1,288,960.34
本期利润	-1,596,849.36
加权平均基金份额本期利润	-0.0232
本期加权平均净值利润率	-2.36%
本期基金份额净值增长率	-6.86%
3.1.2 期末数据和指标	2023 年末
期末可供分配利润	-2,658,869.09
期末可供分配基金份额利润	-0.0686
期末基金资产净值	36,083,754.91
期末基金份额净值	0.9314
3.1.3 累计期末指标	2023 年末
基金份额累计净值增长率	-6.86%

注：1、本期已实现收益指基金本期利息收入、投资收益、其他收入（不含公允价值变动收益）扣除相关费用和信用减值损失后的余额，本期利润为本期已实现收益加上本期公允价值变动收益。

- 2、期末可供分配利润，采用期末资产负债表中未分配利润与未分配利润中已实现部分的孰低数。
- 3、本报告中所列示的基金业绩指标不包括持有人认购或交易基金的各项费用，例如：基金的认购、申购、赎回费等，计入费用后实际收益水平要低于所列数字。
- 4、本基金合同生效日为 2023 年 08 月 23 日，主要财务指标的计算期间为自 2023 年 08 月 23 日起至 2023 年 12 月 31 日止。

3.2 基金净值表现

3.2.1 基金份额净值增长率及其与同期业绩比较基准收益率的比较

阶段	份额净值增长率①	份额净值增长率标准差②	业绩比较基准收益率③	业绩比较基准收益率标准差④	①-③	②-④
过去三个月	-5.61%	0.69%	-6.38%	0.78%	0.77%	-0.09%
自基金合同生效起至今	-6.86%	0.66%	-7.86%	0.80%	1.00%	-0.14%

3.2.2 自基金合同生效以来基金份额累计净值增长率变动及其与同期业绩比较基准收益率变动的比较

800增强ETF累计净值增长率与同期业绩比较基准收益率的历史走势对比图

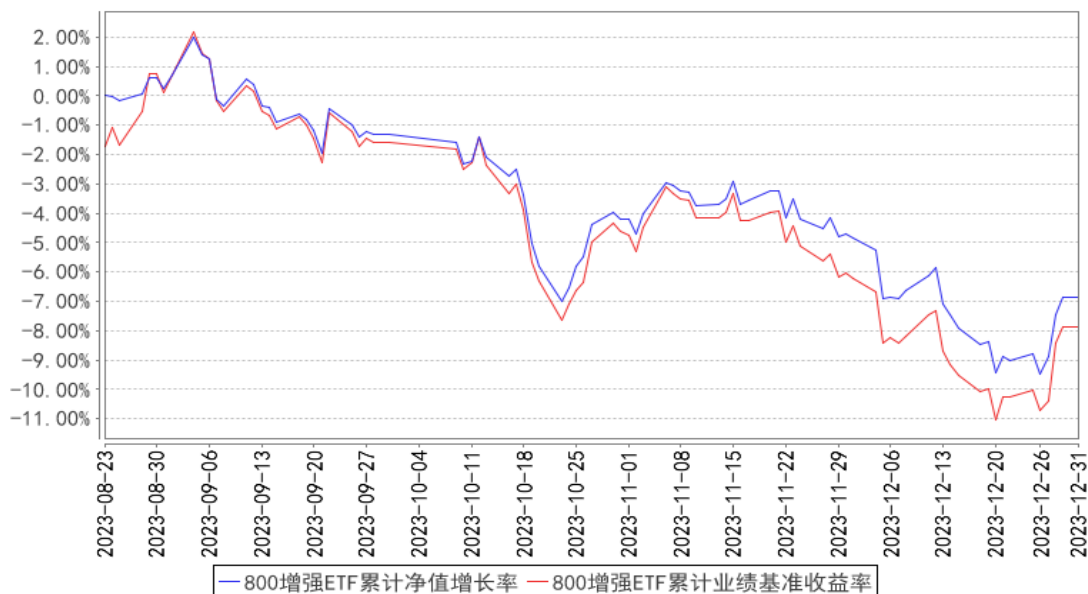

注：本基金合同生效日期为 2023 年 08 月 23 日，自基金合同生效日起到本报告期末不满一年，按基金合同的规定，本基金自基金合同生效起六个月为建仓期，建仓期结束时各项资产配置比例应当符合基金合同约定。

3.2.3 自基金合同生效以来基金每年净值增长率及其与同期业绩比较基准收益率的比较

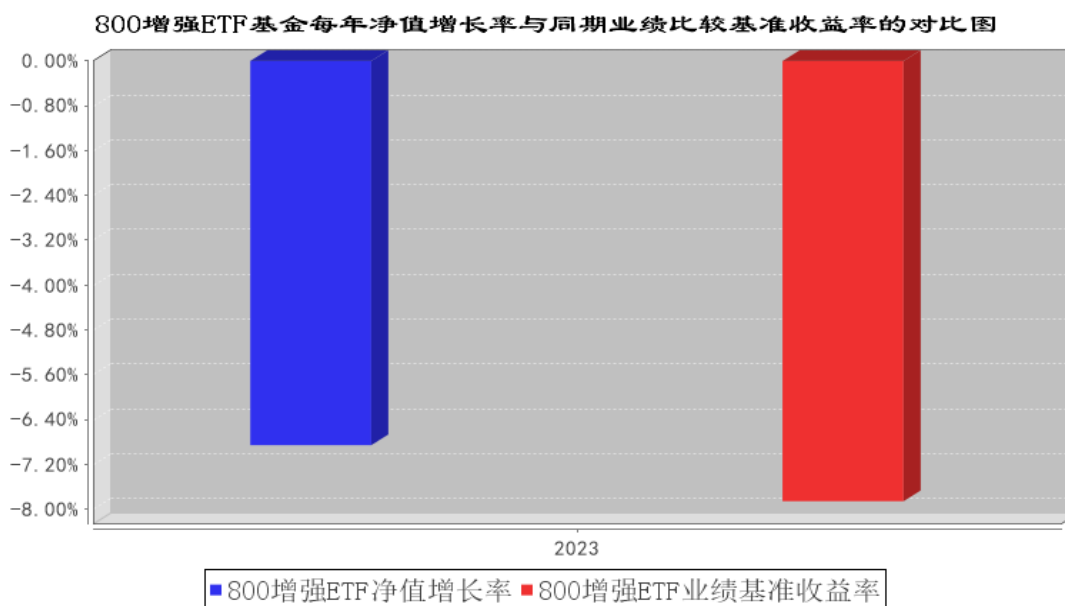

注：合同生效当年按照实际存续期计算，不按整个自然年度进行折算。

3.3 过去三年基金的利润分配情况

注：本基金于2023年08月23日（基金合同生效日）至2023年12月31日止会计期间未进行利润分配。

§ 4 管理人报告

4.1 基金管理人及基金经理情况

4.1.1 基金管理人及其管理基金的经验

银华基金管理有限公司成立于 2001 年 5 月 28 日，是经中国证监会批准(证监基金字[2001]7 号文)设立的全国性资产管理公司。公司注册资本为 2.222 亿元人民币，公司的股东及其出资比例分别为：西南证券股份有限公司 44.10%，第一创业证券股份有限公司 26.10%，东北证券股份有限公司 18.90%，山西海鑫实业有限公司 0.90%，珠海银华聚义投资合伙企业（有限合伙）3.57%，珠海银华致信投资合伙企业（有限合伙）3.20%，珠海银华汇玥投资合伙企业（有限合伙）3.22%。公司的主要业务是基金募集、基金销售、资产管理及中国证监会许可的其他业务。公司注册地为广东省深圳市。银华基金管理有限公司的法定名称已于 2016 年 8 月 9 日起变更为“银华基金管理股份有限公司”。

截至 2023 年 12 月 31 日，本基金管理人管理 197 只证券投资基金，具体包括银华优势企业证券投资基金、银华-道琼斯 88 精选证券投资基金、银华货币市场证券投资基金、银华核心价值优选混合型证券投资基金、银华优质增长混合型证券投资基金、银华富裕主题混合型证券投资基金、

银华领先策略混合型证券投资基金、银华内需精选混合型证券投资基金(LOF)、银华增强收益债券型证券投资基金、银华和谐主题灵活配置混合型证券投资基金、银华沪深 300 指数证券投资基金(LOF)、银华深证 100 指数证券投资基金(LOF)、银华成长先锋混合型证券投资基金、银华信用双利债券型证券投资基金、银华抗通胀主题证券投资基金(LOF)、银华中证等权重 90 指数证券投资基金(LOF)、银华永祥灵活配置混合型证券投资基金、银华消费主题混合型证券投资基金、银华中小盘精选混合型证券投资基金、银华纯债信用主题债券型证券投资基金(LOF)、银华交易型货币市场基金、银华信用四季红债券型证券投资基金、银华信用季季红债券型证券投资基金、银华恒生中国企业指数证券投资基金(QDII-LOF)、银华多利宝货币市场基金、银华活钱宝货币市场基金、银华安颐中短债双月持有期债券型证券投资基金、银华高端制造业灵活配置混合型证券投资基金、银华惠增利货币市场基金、银华回报灵活配置定期开放混合型发起式证券投资基金、银华泰利灵活配置混合型证券投资基金、银华中国梦 30 股票型证券投资基金、银华聚利灵活配置混合型证券投资基金、银华汇利灵活配置混合型证券投资基金、银华稳利灵活配置混合型证券投资基金、银华战略新兴灵活配置定期开放混合型发起式证券投资基金、银华互联网主题灵活配置混合型证券投资基金、银华添益定期开放债券型证券投资基金、银华远景债券型证券投资基金、银华大数据灵活配置定期开放混合型发起式证券投资基金、银华多元视野灵活配置混合型证券投资基金、银华惠添益货币市场基金、银华鑫锐灵活配置混合型证券投资基金(LOF)、银华通利灵活配置混合型证券投资基金、银华沪港深增长股票型证券投资基金、银华鑫盛灵活配置混合型证券投资基金(LOF)、银华体育文化灵活配置混合型证券投资基金、银华盛世精选灵活配置混合型发起式证券投资基金、银华添润定期开放债券型证券投资基金、银华万物互联灵活配置混合型证券投资基金、银华明择多策略定期开放混合型证券投资基金、银华新能源新材料量化优选股票型发起式证券投资基金、银华农业产业股票型发起式证券投资基金、银华智荟内在价值灵活配置混合型发起式证券投资基金、银华中证全指医药卫生指数增强型发起式证券投资基金、银华食品饮料量化优选股票型发起式证券投资基金、银华医疗健康量化优选股票型发起式证券投资基金、银华估值优势混合型证券投资基金、银华多元动力灵活配置混合型证券投资基金、银华稳健增利灵活配置混合型发起式证券投资基金、银华瑞泰灵活配置混合型证券投资基金、银华岁丰定期开放债券型发起式证券投资基金、银华心诚灵活配置混合型证券投资基金、银华积极成长混合型证券投资基金、银华瑞和灵活配置混合型证券投资基金、银华混改红利灵活配置混合型发起式证券投资基金、银华华茂定期开放债券型证券投资基金、银华心怡灵活配置混合型证券投资基金、银华可转债债券型证券投资基金、银华中短期政策性金融债定期开放债券型证券投资基金、银华中证央企结构调整交易型开放式指数证券投资基金、银华行业轮动混合型证券投资基金、银华信用精选

一年定期开放债券型发起式证券投资基金、银华安丰中短期政策性金融债债券型证券投资基金、银华安盈短债债券型证券投资基金、银华裕利混合型发起式证券投资基金、银华尊和养老目标日期 2035 三年持有期混合型基金中基金（FOF）、银华盛利混合型发起式证券投资基金、银华安鑫短债债券型证券投资基金、银华 MSCI 中国 A 股交易型开放式指数证券投资基金、银华美元债精选债券型证券投资基金（QDII）、银华深证 100 交易型开放式指数证券投资基金、银华积极精选混合型证券投资基金、银华科创主题灵活配置混合型证券投资基金（LOF）、银华兴盛股票型证券投资基金、银华尊尚稳健养老目标一年持有期混合型基金中基金、银华尊和养老目标日期 2030 三年持有期混合型基金中基金（FOF）、银华尊和养老目标日期 2040 三年持有期混合型基金中基金（FOF）、银华丰华三个月定期开放债券型发起式证券投资基金、银华稳晟 39 个月定期开放债券型证券投资基金、银华中证研发创新 100 交易型开放式指数证券投资基金、银华巨潮小盘价值交易型开放式指数证券投资基金、银华大盘精选两年定期开放混合型证券投资基金、银华中债 1-3 年国开行债券指数证券投资基金、银华科技创新混合型证券投资基金、银华中证 5G 通信主题交易型开放式指数证券投资基金、银华信用精选 18 个月定期开放债券型证券投资基金、银华永盛债券型证券投资基金、银华汇盈一年持有期混合型基金中基金、银华中证创新药产业交易型开放式指数证券投资基金、银华长丰混合型发起式证券投资基金、银华港股通精选股票型发起式证券投资基金、银华丰享一年持有期混合型基金中基金、银华沪深股通精选混合型证券投资基金、银华中债 1-3 年农发行债券指数证券投资基金、银华中证 5G 通信主题交易型开放式指数证券投资基金联接基金、银华同力精选混合型证券投资基金、银华富利精选混合型证券投资基金、银华创业板两年定期开放混合型证券投资基金、银华汇益一年持有期混合型基金中基金、银华多元机遇混合型证券投资基金、银华工银南方东英标普中国新经济行业交易型开放式指数证券投资基金（QDII）、银华品质消费股票型证券投资基金、银华招利一年持有期混合型基金中基金、银华乐享混合型证券投资基金、银华中证农业主题交易型开放式指数证券投资基金、银华心佳两年持有期混合型基金中基金、银华中证光伏产业交易型开放式指数证券投资基金、银华远兴一年持有期债券型证券投资基金、银华巨潮小盘价值交易型开放式指数证券投资基金发起式联接基金、银华中证沪港深 500 交易型开放式指数证券投资基金、银华稳健增长一年持有期混合型基金中基金、银华中证影视主题交易型开放式指数证券投资基金、银华心享一年持有期混合型基金中基金、银华中证全指证券公司交易型开放式指数证券投资基金、银华中证有色金属交易型开放式指数证券投资基金、银华瑞祥一年持有期混合型基金中基金、银华中证基建交易型开放式指数证券投资基金、银华阿尔法混合型基金中基金、银华富饶精选三年持有期混合型基金中基金、银华中证港股通消费主题交易型开放式指数证券投资基金、银华信用精选两年定期开

放债券型证券投资基金、银华长荣混合型证券投资基金、银华中证科创创业 50 交易型开放式指数证券投资基金、银华多元回报一年持有期混合型证券投资基金、银华鑫利一年持有期混合型证券投资基金、银华中证虚拟现实主题交易型开放式指数证券投资基金、银华安盛混合型证券投资基金、银华富久食品饮料精选混合型证券投资基金（LOF）、银华华智三个月持有期混合型基金中基金（FOF）、银华中证机器人交易型开放式指数证券投资基金、银华智能建造股票型发起式证券投资基金、银华中证细分食品饮料产业主题交易型开放式指数证券投资基金、银华季季盈 3 个月滚动持有债券型证券投资基金、银华华证 ESG 领先指数证券投资基金、银华顺益一年定期开放债券型证券投资基金、银华永丰债券型证券投资基金、银华中证细分化工产业主题交易型开放式指数证券投资基金、银华集成电路混合型证券投资基金、银华中证内地低碳经济主题交易型开放式指数证券投资基金、银华中证创新药产业交易型开放式指数证券投资基金发起式联接基金、银华中证现代物流交易型开放式指数证券投资基金、银华尊颐稳健养老目标一年持有期混合型基金中基金（FOF）、银华恒生港股通中国科技交易型开放式指数证券投资基金、银华中证消费电子主题交易型开放式指数证券投资基金、银华中证内地地产主题交易型开放式指数证券投资基金、银华中证港股通医药卫生综合交易型开放式指数证券投资基金、银华心兴三年持有期混合型证券投资基金、银华心选一年持有期混合型证券投资基金、银华尊禧稳健养老目标一年持有期混合型基金中基金（FOF）、银华全球新能源车量化优选股票型发起式证券投资基金（QDII）、银华新锐成长混合型证券投资基金、银华尊和养老目标日期 2045 三年持有期混合型基金中基金（FOF）、银华鑫峰混合型证券投资基金、银华中证光伏产业交易型开放式指数证券投资基金发起式联接基金、银华数字经济股票型发起式证券投资基金、银华中证基建交易型开放式指数证券投资基金发起式联接基金、银华中证同业存单 AAA 指数 7 天持有期证券投资基金、银华中证全指电力公用事业交易型开放式指数证券投资基金、银华专精特新量化优选股票型发起式证券投资基金、银华核心动力精选混合型证券投资基金、银华中证中药交易型开放式指数证券投资基金、银华玉衡定投三个月持有期混合型基金中基金（FOF）、银华华利均衡优选一年持有期混合型基金中基金（FOF）、银华沪深 300 成长交易型开放式指数证券投资基金、银华绿色低碳债券型证券投资基金、银华卓信成长精选混合型证券投资基金、银华中证 1000 增强策略交易型开放式指数证券投资基金、银华沪深 300 价值交易型开放式指数证券投资基金、银华创新动力优选混合型证券投资基金、银华动力领航混合型证券投资基金、银华海外数字经济量化选股混合型基金中基金（QDII）、银华心质混合型证券投资基金、银华顺璟 6 个月定期开放债券型证券投资基金、银华中证 500 价值交易型开放式指数证券投资基金、银华清洁能源产业混合型证券投资基金、银华中证国新央企科技引领交易型开放式指数证券投资基金、银华顺和债券型证券投资基金、银华中

证 800 增强策略交易型开放式指数证券投资基金、银华医疗健康混合型证券投资基金、银华上证科创板 100 交易型开放式指数证券投资基金、银华月月享 30 天持有期债券型证券投资基金、银华上证科创板 100 交易型开放式指数证券投资基金联接基金、银华惠享三年定期开放混合型证券投资基金、银华中证 2000 增强策略交易型开放式指数证券投资基金、银华创业板中盘 200 交易型开放式指数证券投资基金、银华致淳债券型证券投资基金。同时，本基金管理人管理着多个全国社保基金、企业年金和特定客户资产管理投资组合。

4.1.2 基金经理（或基金经理小组）及基金经理助理简介

姓名	职务	任本基金的基金经理（助理）期限		证券从业年限	说明
		任职日期	离任日期		
张凯先生	本基金的基金经理	2023 年 8 月 23 日	-	14.5 年	硕士学位。毕业于清华大学。2009 年 7 月加入银华基金，历任量化投资部金融工程助理分析师、基金经理助理、总监助理，现任量化投资部副总监、基金经理。自 2012 年 11 月 14 日至 2020 年 11 月 25 日担任银华中证等权重 90 指数分级证券投资基金基金经理，自 2013 年 11 月 5 日至 2019 年 9 月 26 日兼任银华中证 800 等权重指数增强分级证券投资基金基金经理，自 2016 年 1 月 14 日至 2018 年 4 月 2 日兼任银华全球核心优选证券投资基金基金经理，自 2016 年 4 月 7 日起兼任银华大数据灵活配置定期开放混合型发起式证券投资基金基金经理，自 2016 年 4 月 25 日至 2018 年 11 月 30 日兼任银华量化智慧动力灵活配置混合型证券投资基金基金经理，自 2018 年 3 月 7 日至 2020 年 11 月 29 日兼任银华沪深 300 指数分级证券投资基金基金经理，自 2019 年 6 月 28 日至 2021 年 7 月 23 日兼任银华深证 100 交易型开放式指数证券投资基金基金经理，自 2019 年 8 月 29 日至 2020 年 12 月 31 日兼任银华深证 100 指数分级证券投资基金基金经理，自 2019 年 12 月 6 日至 2021 年 9 月 17 日兼任银华巨潮小盘价值交易型开放式指数证券投资基金基金经理，自 2020 年 11 月 26 日至 2022 年 7 月 28 日兼任银华中证等权重 90 指数证券投资基金（LOF）基金经理，自 2020 年 11 月 30 日起兼任银华沪深 300 指数证券投资基金（LOF）基金经理，自 2021

					<p>年1月1日起兼任银华深证100指数证券投资基金（LOF）基金经理，自2021年2月3日至2022年2月23日兼任银华巨潮小盘价值交易型开放式指数证券投资基金发起式联接基金基金经理，自2021年5月13日至2022年6月17日兼任银华中证研发创新100交易型开放式指数证券投资基金基金经理，自2021年7月29日至2023年7月28日兼任银华中证虚拟现实主题交易型开放式指数证券投资基金基金经理，自2021年9月22日至2023年7月28日兼任银华中证机器人交易型开放式指数证券投资基金基金经理，自2021年9月28日起兼任银华稳健增利灵活配置混合型发起式证券投资基金、银华新能源新材料量化优选股票型发起式证券投资基金基金经理，自2021年11月19日起兼任银华华证ESG领先指数证券投资基金基金经理，自2021年12月20日至2023年7月28日兼任银华中证内地低碳经济主题交易型开放式指数证券投资基金基金经理，自2022年1月27日至2023年7月28日兼任银华中证内地地产主题交易型开放式指数证券投资基金基金经理，自2022年3月7日至2023年9月8日兼任银华中证港股通医药卫生综合交易型开放式指数证券投资基金基金经理，自2022年11月24日起兼任银华中证1000增强策略交易型开放式指数证券投资基金基金经理，自2023年8月23日起兼任银华中证800增强策略交易型开放式指数证券投资基金基金经理，自2023年12月1日起兼任银华中证2000增强策略交易型开放式指数证券投资基金基金经理。具有从业资格。国籍：中国。</p>
王帅先生	本基金的基金经理	2023年8月23日	-	11.5年	<p>硕士学位。曾就职于泰康资产管理有限责任公司、工银瑞信基金管理有限公司、工银瑞信投资管理有限公司，2018年8月加入银华基金，历任量化投资部基金经理助理，现任量化投资部基金经理。自2019年6月28日至2021年2月25日担任银华深证100交易型开放式指数证券投资基金基金经理，自2019年11月1日至2021年5月19日兼任银华中证研发创新100交易型开放式指数证券投资基金基</p>

				<p>金经理，自 2019 年 12 月 6 日至 2021 年 2 月 25 日兼任银华巨潮小盘价值交易型开放式指数证券投资基金基金经理，自 2020 年 1 月 22 日起兼任银华中证 5G 通信主题交易型开放式指数证券投资基金基金经理，自 2020 年 3 月 20 日起兼任银华中证创新药产业交易型开放式指数证券投资基金基金经理，自 2020 年 5 月 28 日至 2023 年 4 月 12 日兼任银华中证 5G 通信主题交易型开放式指数证券投资基金联接基金基金经理，自 2020 年 12 月 10 日至 2022 年 6 月 20 日兼任银华中证农业主题交易型开放式指数证券投资基金基金经理，自 2021 年 1 月 5 日起兼任银华中证光伏产业交易型开放式指数证券投资基金基金经理，自 2021 年 2 月 3 日至 2022 年 6 月 20 日兼任银华巨潮小盘价值交易型开放式指数证券投资基金发起式联接基金基金经理，自 2021 年 2 月 4 日起兼任银华中证沪港深 500 交易型开放式指数证券投资基金基金经理，自 2021 年 2 月 9 日至 2022 年 6 月 20 日兼任银华中证影视主题交易型开放式指数证券投资基金基金经理，自 2021 年 3 月 3 日起兼任银华中证全指证券公司交易型开放式指数证券投资基金基金经理，自 2021 年 3 月 10 日至 2022 年 6 月 20 日兼任银华中证有色金属交易型开放式指数证券投资基金基金经理，自 2021 年 4 月 29 日起兼任银华中证基建交易型开放式指数证券投资基金基金经理，自 2021 年 6 月 29 日起兼任银华中证科创创业 50 交易型开放式指数证券投资基金基金经理，自 2021 年 10 月 26 日至 2023 年 4 月 6 日兼任银华中证细分食品饮料产业主题交易型开放式指数证券投资基金基金经理，自 2021 年 12 月 7 日至 2023 年 7 月 28 日兼任银华中证细分化工产业主题交易型开放式指数证券投资基金基金经理，自 2021 年 12 月 30 日起兼任银华中证创新药产业交易型开放式指数证券投资基金发起式联接基金基金经理，自 2022 年 1 月 4 日至 2024 年 1 月 23 日兼任银华中证现代物流交易型开放式指数证券投资基金基金经理，自 2022 年 2 月 18 日至</p>
--	--	--	--	--

					2023 年 3 月 17 日兼任银华中证消费电子主题交易型开放式指数证券投资基金基金经理，自 2022 年 6 月 30 日至 2024 年 1 月 23 日兼任银华中证全指电力公用事业交易型开放式指数证券投资基金基金经理，自 2022 年 9 月 1 日起兼任银华沪深 300 成长交易型开放式指数证券投资基金基金经理，自 2022 年 11 月 24 日至 2024 年 1 月 23 日兼任银华中证 1000 增强策略交易型开放式指数证券投资基金基金经理，自 2022 年 12 月 29 日至 2024 年 1 月 23 日兼任银华沪深 300 价值交易型开放式指数证券投资基金基金经理，自 2023 年 6 月 26 日起兼任银华中证国新央企科技引领交易型开放式指数证券投资基金基金经理，自 2023 年 8 月 23 日起兼任银华中证 800 增强策略交易型开放式指数证券投资基金基金经理，自 2024 年 1 月 25 日起兼任银华中证国新央企科技引领交易型开放式指数证券投资基金联接基金基金经理，自 2024 年 3 月 6 日起兼任银华中证 A50 交易型开放式指数证券投资基金基金经理。具有从业资格。国籍：中国。
谭普景先生	本基金的基金经理助理	2023 年 8 月 23 日	-	10 年	学士学位。曾就职于上海携宁计算机科技有限公司、上海恒生聚源数据服务有限公司。2013 年 7 月加入银华基金，历任信息技术部开发工程师、开发主管、量化投资部量化研究员，现任量化投资部基金经理助理。具有从业资格。国籍：中国。

注：1、此处的任职日期和离任日期均指基金合同生效日或公司作出决定之日。

2、证券从业的含义遵从行业协会《证券业从业人员资格管理办法》的相关规定。

4.2 管理人对报告期内本基金运作合规守信情况的说明

本基金管理人在本报告期内严格遵守《中华人民共和国证券法》、《中华人民共和国证券投资基金法》、《公开募集证券投资基金运作管理办法》、《公开募集证券投资基金销售机构监督管理办法》、《公开募集证券投资基金信息披露管理办法》及其各项实施准则、《银华中证 800 增强策略交易型开放式指数证券投资基金基金合同》和其他有关法律法规的规定，本着诚实信用、勤勉尽责的原则管理和运用基金资产，在严格控制风险的基础上，为基金份额持有人谋求最大利益，无损害基金份额持有人利益的行为。本基金无违法、违规行为。本基金投资组合符合有关法规及基金合同的约定。

4.3 管理人对报告期内公平交易情况的专项说明

4.3.1 公平交易制度和控制方法

本基金管理人根据《证券投资基金管理公司公平交易制度指导意见》和有关法律法规的规定，针对股票、债券的一级市场申购和二级市场交易等投资管理活动，以及授权、研究分析、投资决策、交易执行、业绩评估等投资管理活动相关的各个环节，建立了股票、债券、基金等证券池管理制度和细则，投资管理制度和细则，集中交易管理办法，公平交易操作指引，异常交易管理制度等公平交易相关的公司制度或流程指引。通过加强投资决策、交易执行的内部控制，完善对投资交易行为的日常监控和事后分析评估，以及履行相关的报告和信息披露义务，切实防范投资管理业务中的不公平交易和利益输送行为，保护投资者合法权益。

4.3.2 公平交易制度的执行情况

本报告期内，本基金管理人严格执行《证券投资基金管理公司公平交易制度指导意见》，完善相应制度及流程，通过系统和人工等各种方式在各业务环节严格控制交易公平执行，公平对待旗下管理的所有基金和投资组合。本基金管理人对旗下所有投资组合过去四个季度不同时间窗内（1日内、3日内及5日内）同向交易的交易价差从T检验（置信度为95%）和溢价率占优频率等方面进行了专项分析，未发现违反公平交易制度的异常情况。

4.3.3 异常交易行为的专项说明

本报告期内，本基金未发现存在可能导致不公平交易和利益输送的异常交易行为。

本报告期内，本基金管理人所有投资组合参与的交易所公开竞价同日反向交易成交较少的单边交易量超过该证券当日成交量的5%的情况有12次，原因是量化投资组合投资策略需要，未导致不公平交易和利益输送。

4.4 管理人对报告期内基金的投资策略和业绩表现的说明

4.4.1 报告期内基金投资策略和运作分析

我们运用自行开发的量化投资管理系统，采用系统管理和人工管理相结合的方式处理基金日常运作中所碰到的申购赎回处理、结构配比较验、风险优化等一系列事件，将本基金的跟踪误差控制在合理水平，并取得一定的相对收益。

4.4.2 报告期内基金的业绩表现

截至本报告期末本基金份额净值为0.9314元；本报告期基金份额净值增长率为-6.86%，业绩比较基准收益率为-7.86%。

4.5 管理人对宏观经济、证券市场及行业走势的简要展望

2023年，宏观经济逐渐从疫情中走出，从年初以来，整体呈现了从脉冲反弹到脉冲回落，最

终缓慢复苏的运行特点。分经济部门来看，居民出行、居民消费等领域处于持续的复苏通道中，这在各个节假日的数据中体现明显；同时，商务活动尤其是与地产链条相关的商务活动，复苏进程仍然较弱，这在消费价位段、投融资结构等数据上有所显现。从海外来看，美联储在全年内以加息为主，使得外汇和国际资本流动都面临新的环境特点。这些外部因素在年末也正在迎来边际上的变化。在上述因素的作用下，A股市场主要指数在2023年表现不佳。

展望2024年我们认为，经济周期的回落与经济的新旧更替正在同步发生，我们正处于这样的进程中。随着这个进程的深入，经济活动的扩张、收入水平的提升，都将是一个缓慢且持续的过程；而随着新旧更替的深入，经济也将会逐渐出现一些新的特点。未来一段时期，国内政策、汇率水平、海外地缘冲突等指标将是新的边际影响变量，我们也将对此进行持续的观察。

4.6 管理人内部有关本基金的监察稽核工作情况

本报告期，基金管理人始终坚持持有人利益优先原则，持续践行“合规、诚信、专业、稳健”的行业文化，根据法律法规、监管规定和业务发展的需要，持续健全合规管理及监察稽核机制，改进合规管理方式，提高合规管理能力，推进合规文化建设，提升合规管理工作的有效性。

本报告期，本基金管理人始终以法律法规、基金合同和公司制度为基础，持续健全合规制度，完善合规管理体系，提升专业能力，通过合规审核、合规检查、合规咨询等管理和防范潜在合规风险，保障各项业务规范开展。本基金管理人贯彻落实“风险为本”反洗钱理念，健全反洗钱制度建设、夯实人员队伍、加强信息系统建设与金融科技运用，持续完善反洗钱合规和风险管理长效机制。本基金管理人综合运用合规培训、合规宣导、合规承诺、合规提示、合规谈话等多种举措厚植合规经营文化，强化人员合规意识，夯实合规文化体系基础。

本报告期内，本基金管理人根据监管规则、公司业务发展情况，建立合规风险库机制并动态更新，要求业务部门定期对照自查，加强一道防线作用，夯实合规主体责任，尽早发现和处置业务中存在的合规问题和风险隐患；同时，根据年初制定监察稽核工作计划及实际情况，以日常检查、专项检查或抽查的形式开展了对投资、研究、交易、营销、宣传推介、投资者适当性、员工行为、反洗钱业务等业务环节的合规检查工作，督促责任部门落实整改，促进公司整体业务合规运作、稳健经营。

与此同时，本基金管理人严格按照信息披露管理办法的规定，认真做好本基金的信息披露工作，确保信息披露的真实、完整、准确、及时。

4.7 管理人对报告期内基金估值程序等事项的说明

报告期内，本基金管理人严格遵守《企业会计准则》、《证券投资基金会计核算业务指引》以及中国证监会相关规定和基金合同的约定，日常估值由基金管理人同基金托管人一同进行，基金

份额净值由基金管理人完成估值后，经基金托管人复核无误后由基金管理人对外公布。月末、年中 and 年末估值复核与基金会计账目的核对同时进行。

本基金管理人设立估值委员会（委员包括估值业务分管领导以及投资部、研究部、监察稽核部、运作保障部等部门负责人及相关业务骨干），负责研究、指导基金估值业务。估值委员会委员和负责基金日常估值业务的基金会计均具有专业胜任能力和相关工作经验。基金经理不介入基金日常估值业务；估值委员会决议之前会与涉及基金的基金经理进行充分沟通。运作保障部负责执行估值委员会制定的估值政策及决议。

参与估值流程各方之间不存在任何重大利益冲突；本基金管理人未签约与估值相关的任何定价服务。

4.8 管理人对报告期内基金利润分配情况的说明

本基金于 2023 年 08 月 23 日至 2023 年 12 月 31 日止会计期间未进行利润分配。

4.9 报告期内管理人对本基金持有人数或基金资产净值预警情形的说明

报告期内，本基金存在连续二十个工作日基金资产净值低于五千万元的情形，出现该情况的时间范围为 2023 年 9 月 25 日至 2023 年 11 月 7 日、2023 年 11 月 9 日至 2023 年 12 月 15 日。

§ 5 托管人报告

5.1 报告期内本基金托管人遵规守信情况声明

托管人声明：

招商银行具备完善的公司治理结构、内部稽核监控制度和风险控制制度，我行在履行托管职责中，严格遵守有关法律法规、托管协议的规定，尽职尽责地履行托管义务并安全保管托管资产。

5.2 托管人对报告期内本基金投资运作遵规守信、净值计算、利润分配等情况的说明

招商银行根据法律法规、托管协议约定的投资监督条款，对托管产品的投资行为进行监督，并根据监管要求履行报告义务。

招商银行按照托管协议约定的统一记账方法和会计处理原则，独立地设置、登录和保管本产品的全套账册，进行会计核算和资产估值并与管理人建立对账机制。

本年度报告中利润分配情况真实、准确。

5.3 托管人对本年度报告中财务信息等内容的真实、准确和完整发表意见

本年度报告中财务指标、净值表现、财务会计报告、投资组合报告内容真实、准确，不存在虚假记载、误导性陈述或者重大遗漏。

§ 6 审计报告

6.1 审计报告基本信息

财务报表是否经过审计	是
审计意见类型	标准无保留意见
审计报告编号	普华永道中天审字(2024)第 27630 号

6.2 审计报告的基本内容

审计报告标题	审计报告
审计报告收件人	银华中证 800 增强策略交易型开放式指数证券投资基金全体基金份额持有人
审计意见	<p>(一) 我们审计的内容</p> <p>我们审计了银华中证 800 增强策略交易型开放式指数证券投资基金(以下简称“800 增强 ETF”)的财务报表,包括 2023 年 12 月 31 日的资产负债表,2023 年 08 月 23 日(基金合同生效日)至 2023 年 12 月 31 日止期间的利润表和净资产变动表以及财务报表附注。</p> <p>(二) 我们的意见</p> <p>我们认为,后附的财务报表在所有重大方面按照企业会计准则和在财务报表附注中所列示的中国证券监督管理委员会(以下简称“中国证监会”)、中国证券投资基金业协会(以下简称“中国基金业协会”)发布的有关规定及允许的基金行业实务操作编制,公允反映了 800 增强 ETF2023 年 12 月 31 日的财务状况以及 2023 年 08 月 23 日(基金合同生效日)至 2023 年 12 月 31 日止期间的经营成果和净资产变动情况。</p>
形成审计意见的基础	<p>我们按照中国注册会计师审计准则的规定执行了审计工作。审计报告的“注册会计师对财务报表审计的责任”部分进一步阐述了我们在这些准则下的责任。我们相信,我们获取的审计证据是充分、适当的,为发表审计意见提供了基础。</p> <p>按照中国注册会计师职业道德守则,我们独立于 800 增强 ETF,并履行了职业道德方面的其他责任。</p>
强调事项	不适用
其他事项	不适用
其他信息	不适用
管理层和治理层对财务报表的责任	<p>800 增强 ETF 的基金管理人银华基金管理股份有限公司(以下简称“基金管理人”)管理层负责按照企业会计准则和中国证监会、中国基金业协会发布的有关规定及允许的基金行业实务操作编制财务报表,使其实现公允反映,并设计、执行和维护必要的内部控制,以使财务报表不存在由于舞弊或错误导致的重大错报。</p> <p>在编制财务报表时,基金管理人管理层负责评估 800 增强 ETF 的持续经营能力,披露与持续经营相关的事项(如适用),并运用持续经营假设,除非基金管理人管理层计划清算 800 增强 ETF、终止运营或别无其他现实的选择。</p> <p>基金管理人治理层负责监督 800 增强 ETF 的财务报告过程。</p>

注册会计师对财务报表审计的责任	<p>我们的目标是对财务报表整体是否不存在由于舞弊或错误导致的重大错报获取合理保证，并出具包含审计意见的审计报告。合理保证是高水平的保证，但并不能保证按照审计准则执行的审计在某一重大错报存在时总能发现。错报可能由于舞弊或错误导致，如果合理预期错报单独或汇总起来可能影响财务报表使用者依据财务报表作出的经济决策，则通常认为错报是重大的。</p> <p>在按照审计准则执行审计工作的过程中，我们运用职业判断，并保持职业怀疑。同时，我们也执行以下工作：</p> <p>(一) 识别和评估由于舞弊或错误导致的财务报表重大错报风险；设计和实施审计程序以应对这些风险，并获取充分、适当的审计证据，作为发表审计意见的基础。由于舞弊可能涉及串通、伪造、故意遗漏、虚假陈述或凌驾于内部控制之上，未能发现由于舞弊导致的重大错报的风险高于未能发现由于错误导致的重大错报的风险。</p> <p>(二) 了解与审计相关的内部控制，以设计恰当的审计程序，但目的并非对内部控制的有效性发表意见。</p> <p>(三) 评价基金管理人管理层选用会计政策的恰当性和作出会计估计及相关披露的合理性。</p> <p>(四) 对基金管理人管理层使用持续经营假设的恰当性得出结论。同时，根据获取的审计证据，就可能对 800 增强 ETF 持续经营能力产生重大疑虑的事项或情况是否存在重大不确定性得出结论。如果我们得出结论认为存在重大不确定性，审计准则要求我们在审计报告中提请报表使用者注意财务报表中的相关披露；如果披露不充分，我们应当发表非无保留意见。我们的结论基于截至审计报告日可获得的信息。然而，未来的事项或情况可能导致 800 增强 ETF 不能持续经营。</p> <p>(五) 评价财务报表的总体列报(包括披露)、结构和内容，并评价财务报表是否公允反映相关交易和事项。</p> <p>我们与基金管理人治理层就计划的审计范围、时间安排和重大审计发现等事项进行沟通，包括沟通我们在审计中识别出的值得关注的内部控制缺陷。</p>
会计师事务所的名称	普华永道中天会计师事务所（特殊普通合伙）
注册会计师的姓名	陈熹 崔泽宇
会计师事务所的地址	上海市黄浦区湖滨路 202 号领展企业广场二座普华永道中心 11 楼
审计报告日期	2024 年 03 月 27 日

§ 7 年度财务报表

7.1 资产负债表

会计主体：银华中证 800 增强策略交易型开放式指数证券投资基金

报告截止日：2023 年 12 月 31 日

单位：人民币元

资产	附注号	本期末 2023年12月31日
资产：		
货币资金	7.4.7.1	835,360.20
结算备付金		254,525.69
存出保证金		69,939.49
交易性金融资产	7.4.7.2	35,042,185.11
其中：股票投资		35,042,185.11
基金投资		-
债券投资		-
资产支持证券投资		-
贵金属投资		-
其他投资		-
衍生金融资产	7.4.7.3	-
买入返售金融资产	7.4.7.4	-
债权投资	7.4.7.5	-
其中：债券投资		-
资产支持证券投资		-
其他投资		-
其他债权投资	7.4.7.6	-
其他权益工具投资	7.4.7.7	-
应收清算款		-
应收股利		-
应收申购款		-
递延所得税资产		-
其他资产	7.4.7.8	-
资产总计		36,202,010.49
负债和净资产	附注号	本期末 2023年12月31日
负债：		
短期借款		-
交易性金融负债		-
衍生金融负债	7.4.7.3	-
卖出回购金融资产款		-
应付清算款		-
应付赎回款		-
应付管理人报酬		15,479.29
应付托管费		3,095.88
应付销售服务费		-
应付投资顾问费		-
应交税费		-
应付利润		-

递延所得税负债		-
其他负债	7.4.7.9	99,680.41
负债合计		118,255.58
净资产：		
实收基金	7.4.7.10	38,742,624.00
其他综合收益	7.4.7.11	-
未分配利润	7.4.7.12	-2,658,869.09
净资产合计		36,083,754.91
负债和净资产总计		36,202,010.49

注：1、报告截止日 2023 年 12 月 31 日，基金份额净值 0.9314 元，基金份额总额 38,742,624.00 份。

2、本财务报表的实际编制期间为 2023 年 08 月 23 日（基金合同生效日）起至 2023 年 12 月 31 日止期间。

7.2 利润表

会计主体：银华中证 800 增强策略交易型开放式指数证券投资基金

本报告期：2023 年 8 月 23 日（基金合同生效日）至 2023 年 12 月 31 日

单位：人民币元

项目	附注号	本期 2023 年 8 月 23 日（基金合同 生效日）至 2023 年 12 月 31 日
一、营业总收入		-1,414,027.75
1. 利息收入		28,060.16
其中：存款利息收入	7.4.7.13	28,060.16
债券利息收入		-
资产支持证券利息收入		-
买入返售金融资产收入		-
其他利息收入		-
2. 投资收益（损失以“-”填列）		-1,178,807.21
其中：股票投资收益	7.4.7.14	-1,281,254.25
基金投资收益		-
债券投资收益	7.4.7.15	-
资产支持证券投资收益	7.4.7.16	-
贵金属投资收益	7.4.7.17	-
衍生工具收益	7.4.7.18	-
股利收益	7.4.7.19	102,447.04
以摊余成本计量的金融资 产终止确认产生的收益		-
其他投资收益		-
3. 公允价值变动收益（损失以“-”	7.4.7.20	-307,889.02

号填列)		
4. 汇兑收益 (损失以“-”号填列)		-
5. 其他收入 (损失以“-”号填列)	7.4.7.21	44,608.32
减: 二、营业总支出		182,821.61
1. 管理人报酬	7.4.10.2.1	114,999.44
其中: 暂估管理人报酬		-
2. 托管费	7.4.10.2.2	22,999.93
3. 销售服务费	7.4.10.2.3	-
4. 投资顾问费		-
5. 利息支出		-
其中: 卖出回购金融资产支出		-
6. 信用减值损失	7.4.7.22	-
7. 税金及附加		-
8. 其他费用	7.4.7.23	44,822.24
三、利润总额 (亏损总额以“-”号填列)		-1,596,849.36
减: 所得税费用		-
四、净利润 (净亏损以“-”号填列)		-1,596,849.36
五、其他综合收益的税后净额		-
六、综合收益总额		-1,596,849.36

注: 本基金合同生效日为 2023 年 08 月 23 日, 无上年度可比期间数据。

7.3 净资产变动表

会计主体: 银华中证 800 增强策略交易型开放式指数证券投资基金

本报告期: 2023 年 8 月 23 日 (基金合同生效日) 至 2023 年 12 月 31 日

单位: 人民币元

项目	本期 2023 年 8 月 23 日 (基金合同生效日) 至 2023 年 12 月 31 日			
	实收基金	其他综合收益	未分配利润	净资产合计
一、上期期末净资产	-	-	-	-
加: 会计政策变更	-	-	-	-
前期差错更正	-	-	-	-
其他	-	-	-	-
二、本期期初净资产	245,742,624.00	-	-	245,742,624.00
三、本期增减变动额 (减少以“-”号填列)	-207,000,000.00 0	-	-2,658,869.09	-209,658,869.09

(一)、综合收益总额	-	-	-1,596,849.36	-1,596,849.36
(二)、本期基金份额交易产生的净资产变动数 (净资产减少以“-”号填列)	-207,000,000.00	-	-1,062,019.73	-208,062,019.73
其中：1. 基金申购款	54,000,000.00	-	-2,082,365.82	51,917,634.18
2. 基金赎回款	-261,000,000.00	-	1,020,346.09	-259,979,653.91
(三)、本期向基金份额持有人分配利润产生的净资产变动(净资产减少以“-”号填列)	-	-	-	-
(四)、其他综合收益结转留存收益	-	-	-	-
四、本期期末净资产	38,742,624.00	-	-2,658,869.09	36,083,754.91

注：本基金合同生效日为 2023 年 08 月 23 日，无上年度可比期间数据。

报表附注为财务报表的组成部分。

本报告 7.1 至 7.4 财务报表由下列负责人签署：

王立新

凌宇翔

伍军辉

基金管理人负责人

主管会计工作负责人

会计机构负责人

7.4 报表附注

7.4.1 基金基本情况

银华中证 800 增强策略交易型开放式指数证券投资基金(以下简称“本基金”)经中国证券监督管理委员会(以下简称“中国证监会”)证监许可[2023]1419 号《关于准予银华中证 800 增强策略交易型开放式指数证券投资基金注册的批复》注册，由银华基金管理股份有限公司依照《中华人民共和国证券投资基金法》和《银华中证 800 增强策略交易型开放式指数证券投资基金基金合同》负责公开募集。本基金为交易型开放式基金，存续期限不定，首次设立募集不包括认购资金利息共募集人民币 245,731,000.00 元，业经普华永道中天会计师事务所(特殊普通合伙)普华永道

中天验字(2023)第 0421 号验资报告予以验证。经向中国证监会备案,《银华中证 800 增强策略交易型开放式指数证券投资基金基金合同》于 2023 年 8 月 23 日正式生效,基金合同生效日的基金份额总额为 245,742,624.00 份基金份额,其中认购资金利息折合 11,624.00 份基金份额。本基金的基金管理人为银华基金管理股份有限公司,基金托管人为招商银行股份有限公司(以下简称“招商银行”)。

经深圳证券交易所(以下简称“深交所”)自律监管决定书[2023]810 号核准,本基金 245,742,624.00 份基金份额于 2023 年 9 月 5 日在深交所挂牌交易。

根据《中华人民共和国证券投资基金法》和《银华中证 800 增强策略交易型开放式指数证券投资基金基金合同》的有关规定,本基金主要投资于标的指数成份股及备选成份股。同时,为更好地实现投资目标,本基金可少量投资于部分非成份股(含主板股票、创业板股票、存托凭证及其他经中国证监会核准或注册上市的股票)、债券资产(包括国债、金融债券、企业债券、公司债券、公开发行的次级债券、可转换公司债券、分离交易可转债的纯债部分、央行票据、短期融资券、超短期融资券、地方政府债券、政府支持机构债券、中期票据、可交换债券以及其他中国证监会允许投资的债券)、银行存款(包括银行定期存款、协议存款及其他银行存款)、资产支持证券、债券回购、同业存单、现金、衍生工具(股指期货、股票期权)以及法律法规或中国证监会允许基金投资的其他金融工具,但须符合中国证监会相关规定。本基金的业绩比较基准为:中证 800 指数收益率。

本财务报表由本基金的基金管理人银华基金管理股份有限公司于 2024 年 3 月 27 日批准报出。

7.4.2 会计报表的编制基础

本基金的财务报表按照财政部于 2006 年 2 月 15 日及以后期间颁布的《企业会计准则—基本准则》、各项具体会计准则、《资产管理产品相关会计处理规定》及其他相关规定(以下合称“企业会计准则”)、中国证监会颁布的《证券投资基金信息披露 XBRL 模板第 3 号<年度报告和中期报告>》、中国证券投资基金业协会(以下简称“中国基金业协会”)颁布的《证券投资基金会计核算业务指引》、《银华中证 800 增强策略交易型开放式指数证券投资基金基金合同》和在财务报表附注 7.4.4 所列示的中国证监会、中国基金业协会发布的有关规定及允许的基金行业实务操作编制。

本财务报表以持续经营为基础编制。

7.4.3 遵循企业会计准则及其他有关规定的声明

本基金 2023 年 08 月 23 日(基金合同生效日)至 2023 年 12 月 31 日止期间的财务报表符合企业会计准则的要求,真实、完整地反映了本基金 2023 年 12 月 31 日的财务状况以及 2023 年 08 月 23 日(基金合同生效日)至 2023 年 12 月 31 日止期间的经营成果和净资产变动情况等有关信息。

7.4.4 重要会计政策和会计估计

7.4.4.1 会计年度

本基金会计年度为公历 1 月 1 日起至 12 月 31 日止。本期财务报表的实际编制期间为 2023 年 08 月 23 日(基金合同生效日)至 2023 年 12 月 31 日。

7.4.4.2 记账本位币

本基金的记账本位币为人民币。

7.4.4.3 金融资产和金融负债的分类

金融工具，是指形成一方的金融资产并形成其他方的金融负债或权益工具的合同。当本基金成为金融工具合同的一方时，确认相关的金融资产、金融负债或权益工具。

(1) 金融资产

金融资产于初始确认时分类为：以摊余成本计量的金融资产、以公允价值计量且其变动计入其他综合收益的金融资产及以公允价值计量且其变动计入当期损益的金融资产。金融资产的分类取决于本基金管理金融资产的商业模式和金融资产的合同现金流量特征。本基金现无金融资产分类为以公允价值计量且其变动计入其他综合收益的金融资产。

债务工具

本基金持有的债务工具是指从发行方角度分析符合金融负债定义的工具，分别采用以下两种方式进行计量：

以摊余成本计量：

本基金管理以摊余成本计量的金融资产的商业模式为以收取合同现金流量为目标，且以摊余成本计量的金融资产的合同现金流量特征与基本借贷安排相一致，即在特定日期产生的现金流量，仅为对本金和以未偿付本金金额为基础的利息的支付。本基金持有的以摊余成本计量的金融资产主要为银行存款、买入返售金融资产和其他各类应收款项等。

以公允价值计量且其变动计入当期损益：

本基金将持有的未划分为以摊余成本计量的债务工具，以公允价值计量且其变动计入当期损益。本基金持有的以公允价值计量且其变动计入当期损益的金融资产主要为债券投资和资产支持证券投资，在资产负债表中以交易性金融资产列示。

权益工具

权益工具是指从发行方角度分析符合权益定义的工具。本基金将对其没有控制、共同控制和重大影响的权益工具(主要为股票投资)按照公允价值计量且其变动计入当期损益，在资产负债表中列示为交易性金融资产。

(2) 金融负债

金融负债于初始确认时分类为以摊余成本计量的金融负债和以公允价值计量且其变动计入当期损益的金融负债。本基金目前暂无金融负债分类为以公允价值计量且其变动计入当期损益的金融负债。本基金持有的以摊余成本计量的金融负债包括卖出回购金融资产款和其他各类应付款项等。

(3) 衍生金融工具

本基金将持有的衍生金融工具以公允价值计量且其变动计入当期损益，在资产负债表中列示为衍生金融资产/负债。

7.4.4.4 金融资产和金融负债的初始确认、后续计量和终止确认

金融资产或金融负债在初始确认时以公允价值计量。对于以公允价值计量且其变动计入当期损益的金融资产和金融负债，相关交易费用计入当期损益；对于支付的价款中包含的债券或资产支持证券起息日或上次除息日至购买日止的利息，确认为应计利息，包含在交易性金融资产的账面价值中。对于其他类别的金融资产和金融负债，相关交易费用计入初始确认金额。

对于以公允价值计量且其变动计入当期损益的金融资产，按照公允价值进行后续计量；对于应收款项和其他金融负债采用实际利率法，以摊余成本进行后续计量。

本基金对于以摊余成本计量的金融资产，以预期信用损失为基础确认损失准备。

本基金考虑有关过去事项、当前状况以及对未来经济状况的预测等合理且有依据的信息，以发生违约的风险为权重，计算合同应收的现金流量与预期能收到的现金流量之间差额的现值的概率加权金额，确认预期信用损失。

于每个资产负债表日，本基金对于处于不同阶段的金融工具的预期信用损失分别进行计量。金融工具自初始确认后信用风险未显著增加的，处于第一阶段，本基金按照未来 12 个月内的预期信用损失计量损失准备；金融工具自初始确认后信用风险已显著增加但尚未发生信用减值的，处于第二阶段，本基金按照该工具整个存续期的预期信用损失计量损失准备；金融工具自初始确认后已经发生信用减值的，处于第三阶段，本基金按照该工具整个存续期的预期信用损失计量损失准备。对于在资产负债表日具有较低信用风险的金融工具，本基金假设其信用风险自初始确认后并未显著增加，认定为处于第一阶段的金融工具，按照未来 12 个月内的预期信用损失计量损失准备。

本基金对于处于第一阶段和第二阶段的金融工具，按照其未扣除减值准备的账面余额和实际利率计算利息收入。对于处于第三阶段的金融工具，按照其账面余额减已计提减值准备后的摊余成本和实际利率计算利息收入。

本基金将计提或转回的损失准备计入当期损益。

金融资产满足下列条件之一的，予以终止确认：(1) 收取该金融资产现金流量的合同权利终止；

(2) 该金融资产已转移，且本基金将金融资产所有权上几乎所有的风险和报酬转移给转入方；或者(3) 该金融资产已转移，虽然本基金既没有转移也没有保留金融资产所有权上几乎所有的风险和报酬，但是放弃了对该金融资产控制。

金融资产终止确认时，其账面价值与收到的对价的差额，计入当期损益。

当金融负债的现时义务全部或部分已经解除时，终止确认该金融负债或义务已解除的部分。终止确认部分的账面价值与支付的对价之间的差额，计入当期损益。

7.4.4.5 金融资产和金融负债的估值原则

本基金持有的股票投资、债券投资、资产支持证券投资和衍生工具按如下原则确定公允价值并进行估值：

(1) 存在活跃市场的金融工具按其估值日的市场交易价格确定公允价值；估值日无交易且最近交易日后未发生影响公允价值计量的重大事件的，按最近交易日的市场交易价格确定公允价值。有充足证据表明估值日或最近交易日的市场交易价格不能真实反映公允价值的，应对市场交易价格进行调整，确定公允价值。与上述投资品种相同，但具有不同特征的，应以相同资产或负债的公允价值为基础，并在估值技术中考虑不同特征因素的影响。特征是指对资产出售或使用的限制等，如果该限制是针对资产持有者的，那么在估值技术中不应将该限制作为特征考虑。此外，基金管理人不应考虑因大量持有相关资产或负债所产生的溢价或折价。

(2) 当金融工具不存在活跃市场，采用在当前情况下适用并且有足够可利用数据和其他信息支持的估值技术确定公允价值。采用估值技术时，优先使用可观察输入值，只有在无法取得相关资产或负债可观察输入值或取得不切实可行的情况下，才可以使用不可观察输入值。

(3) 如经济环境发生重大变化或证券发行人发生影响金融工具价格的重大事件，应对估值进行调整并确定公允价值。

7.4.4.6 金融资产和金融负债的抵销

本基金持有的资产和承担的负债基本为金融资产和金融负债。当本基金 1) 具有抵销已确认金额的法定权利且该种法定权利现在是可执行的；且 2) 交易双方准备按净额结算时，金融资产与金融负债按抵销后的净额在资产负债表中列示。

7.4.4.7 实收基金

实收基金为对外发行基金份额所募集的总金额在扣除损益平准金分摊部分后的余额。由于申购和赎回引起的实收基金变动分别于基金申购确认日及基金赎回确认日认列。

7.4.4.8 损益平准金

损益平准金包括已实现平准金和未实现平准金。已实现平准金指在申购或赎回基金份额时，

申购或赎回款项中包含的按累计未分配的已实现损益占净资产比例计算的金额。未实现平准金指在申购或赎回基金份额时，申购或赎回款项中包含的按累计未实现损益占净资产比例计算的金额。损益平准金于基金申购确认日或基金赎回确认日认列，并于期末全额转入未分配利润/(累计亏损)。

7.4.4.9 收入/(损失)的确认和计量

股票投资在持有期间应取得的现金股利扣除由上市公司代扣代缴的个人所得税后的净额确认为投资收益。债券投资和资产支持证券投资在持有期间应取得的按票面利率(对于贴现债为按发行价计算的利率)或合同利率计算的利息扣除在适用情况下由债券和资产支持证券发行企业代扣代缴的个人所得税及由基金管理人缴纳的增值税后的净额确认为投资收益。

以公允价值计量且其变动计入当期损益的金融资产在持有期间的公允价值变动确认为公允价值变动损益；于处置时，其处置价格与初始确认金额之间的差额扣除相关交易费用及在适用情况下由基金管理人缴纳的增值税后的净额确认为投资收益，其中包括从公允价值变动损益结转的公允价值累计变动额。

本基金参与的转融通证券出借业务，是指基金以一定的费率通过证券交易所综合业务平台向中国证券金融股份有限公司(以下简称“证金公司”)出借证券，证金公司到期归还所借证券及相应权益补偿并支付费用的业务。由于基金参与转融通证券出借业务不属于实质性证券转让行为，基金保留了出借证券所有权上几乎所有的风险和报酬，故不终止确认该出借证券，仍按原金融资产类别进行后续计量，并将出借证券获得的利息和因借入人未能按期归还产生的罚息，以及出借证券发生除送股、转增股份外其他权益事项时产生的权益补偿收入和采取现金清偿方式下产生的差价收入确认为当期损益。

应收款项在持有期间确认的利息收入按实际利率法计算，实际利率法与直线法差异较小的则按直线法计算。

7.4.4.10 费用的确认和计量

本基金的管理人报酬和托管费在费用涵盖期间按基金合同约定的费率和计算方法确认。

以摊余成本计量的金融负债在持有期间确认的利息支出按实际利率法计算，实际利率法与直线法差异较小的则按直线法计算。

7.4.4.11 基金的收益分配政策

每一基金份额享有同等分配权。本基金收益以现金形式分配。若期末未分配利润中的未实现部分为正数，包括基金经营活动产生的未实现损益以及基金份额交易产生的未实现平准金等，则期末可供分配利润的金额为期末未分配利润中的已实现部分；若期末未分配利润的未实现部分为

负数，则期末可供分配利润的金额为期末未分配利润，即已实现部分相抵未实现部分后的余额。当基金份额净值增长率超过标的指数同期增长率达到 1%以上时，可进行收益分配。

经宣告的拟分配基金收益于分红除权日从净资产转出。

7.4.4.12 分部报告

本基金以内部组织结构、管理要求、内部报告制度为依据确定经营分部，以经营分部为基础确定报告分部并披露分部信息。经营分部是指本基金内同时满足下列条件的组成部分：(1) 该组成部分能够在日常活动中产生收入、发生费用；(2) 本基金的基金管理人能够定期评价该组成部分的经营成果，以决定向其配置资源、评价其业绩；(3) 本基金能够取得该组成部分的财务状况、经营成果和现金流量等有关会计信息。如果两个或多个经营分部具有相似的经济特征，并且满足一定条件的，则合并为一个经营分部。

本基金目前以一个单一的经营分部运作，不需要披露分部信息。

7.4.4.13 其他重要的会计政策和会计估计

根据本基金的估值原则和中国证监会允许的基金行业估值实务操作，本基金确定以下类别股票投资和债券投资的公允价值时采用的估值方法及其关键假设如下：

(1) 对于证券交易所上市的股票和债券，若出现重大事项停牌或交易不活跃(包括涨跌停时的交易不活跃)等情况，本基金根据中国证监会公告[2017]13号《中国证监会关于证券投资基金估值业务的指导意见》，根据具体情况采用《关于发布中基协(AMAC)基金行业股票估值指数的通知》提供的指数收益法、市盈率法、现金流量折现法等估值技术进行估值。

(2) 对于在锁定期内的非公开发行股票、首次公开发行股票时公司股东公开发售股份、通过大宗交易取得的带限售期的股票等流通受限股票，根据中国基金业协会中基协发[2017]6号《关于发布〈证券投资基金投资流通受限股票估值指引(试行)〉的通知》之附件《证券投资基金投资流通受限股票估值指引(试行)》(以下简称“指引”)，按估值日在证券交易所上市交易的同一股票的公允价值扣除中证指数有限公司根据指引所独立提供的该流通受限股票剩余限售期对应的流动性折扣后的价值进行估值。

(3) 对于在证券交易所上市或挂牌转让的固定收益品种(可转换债券除外)及在银行间同业市场交易的固定收益品种，根据中国证监会公告[2017]13号《中国证监会关于证券投资基金估值业务的指导意见》及中国基金业协会中基协字[2022]566号《关于发布〈关于固定收益品种的估值处理标准〉的通知》之附件《关于固定收益品种的估值处理标准》采用估值技术确定公允价值。本基金持有的证券交易所上市或挂牌转让的固定收益品种(可转换债券除外)，按照中证指数有限公司所独立提供的估值结果确定公允价值。本基金持有的银行间同业市场固定收益品种按照中债金融估值

中心有限公司所独立提供的估值结果确定公允价值。

7.4.5 会计政策和会计估计变更以及差错更正的说明

7.4.5.1 会计政策变更的说明

本基金本报告期未发生会计政策变更。

7.4.5.2 会计估计变更的说明

本基金本报告期未发生会计估计变更。

7.4.5.3 差错更正的说明

本基金在本报告期间无须说明的会计差错更正。

7.4.6 税项

根据财政部、国家税务总局财税[2002]128号《关于开放式证券投资基金有关税收问题的通知》、财税[2008]1号《关于企业所得税若干优惠政策的通知》、财税[2012]85号《关于实施上市公司股息红利差别化个人所得税政策有关问题的通知》、财税[2015]101号《关于上市公司股息红利差别化个人所得税政策有关问题的通知》、财税[2016]36号《关于全面推开营业税改征增值税试点的通知》、财税[2016]46号《关于进一步明确全面推开营改增试点金融业有关政策的通知》、财税[2016]70号《关于金融机构同业往来等增值税政策的补充通知》、财税[2016]140号《关于明确金融 房地产开发 教育辅助服务等增值税政策的通知》、财税[2017]2号《关于资管产品增值税政策有关问题的补充通知》、财税[2017]56号《关于资管产品增值税有关问题的通知》、财税[2017]90号《关于租入固定资产进项税额抵扣等增值税政策的通知》及其他相关财税法规和实务操作，主要税项列示如下：

(1) 资管产品运营过程中发生的增值税应税行为，以资管产品管理人为增值税纳税人。资管产品管理人运营资管产品过程中发生的增值税应税行为，暂适用简易计税方法，按照3%的征收率缴纳增值税。

对证券投资基金管理人运用基金买卖股票、债券的转让收入免征增值税，对国债、地方政府债以及金融同业往来利息收入亦免征增值税。资管产品管理人运营资管产品提供的贷款服务，以产生的利息及利息性质的收入为销售额。

(2) 对基金从证券市场中取得的收入，包括买卖股票、债券的差价收入，股票的股息、红利收入，债券的利息收入及其他收入，暂不征收企业所得税。

(3) 对基金取得的企业债券利息收入，应由发行债券的企业在向基金支付利息时代扣代缴20%的个人所得税。对基金从上市公司取得的股息红利所得，持股期限在1个月以内(含1个月)的，其股息红利所得全额计入应纳税所得额；持股期限在1个月以上至1年(含1年)的，暂减按50%计

入应纳税所得额；持股期限超过 1 年的，暂免征收个人所得税。对基金持有的上市公司限售股，解禁后取得的股息、红利收入，按照上述规定计算纳税，持股时间自解禁日起计算；解禁前取得的股息、红利收入继续暂减按 50% 计入应纳税所得额。上述所得统一适用 20% 的税率计征个人所得税。

(4) 基金卖出股票按 0.1% 的税率缴纳股票交易印花税，买入股票不征收股票交易印花税。根据财政部、国家税务总局公告 2023 年第 39 号《关于减半征收证券交易印花税的公告》，自 2023 年 8 月 28 日起，证券交易印花税实施减半征收。

(5) 本基金的城市维护建设税、教育费附加和地方教育附加等税费按照实际缴纳增值税额的适用比例计算缴纳。

7.4.7 重要财务报表项目的说明

7.4.7.1 货币资金

单位：人民币元

项目	本期末 2023 年 12 月 31 日
活期存款	835,360.20
等于：本金	835,107.91
加：应计利息	252.29
减：坏账准备	-
定期存款	-
等于：本金	-
加：应计利息	-
减：坏账准备	-
其中：存款期限 1 个月以内	-
存款期限 1-3 个月	-
存款期限 3 个月以上	-
其他存款	-
等于：本金	-
加：应计利息	-
减：坏账准备	-
合计	835,360.20

7.4.7.2 交易性金融资产

单位：人民币元

项目	本期末 2023 年 12 月 31 日			
	成本	应计利息	公允价值	公允价值变动
股票	35,350,074.13	-	35,042,185.11	-307,889.02
贵金属投资-金交所 黄金合约	-	-	-	-

债券	交易所市场	-	-	-	-
	银行间市场	-	-	-	-
	合计	-	-	-	-
资产支持证券		-	-	-	-
基金		-	-	-	-
其他		-	-	-	-
合计		35,350,074.13	-	35,042,185.11	-307,889.02

注：股票投资的估值增值和股票投资的公允价值包含可退替代款估值增值。

7.4.7.3 衍生金融资产/负债

7.4.7.3.1 衍生金融资产/负债期末余额

注：无。

7.4.7.3.2 期末基金持有的期货合约情况

注：无。

7.4.7.3.3 期末基金持有的黄金衍生品情况

注：无。

7.4.7.4 买入返售金融资产

7.4.7.4.1 各项买入返售金融资产期末余额

注：无。

7.4.7.4.2 期末买断式逆回购交易中取得的债券

注：无。

7.4.7.4.3 按预期信用损失一般模型计提减值准备的说明

无。

7.4.7.5 债权投资

7.4.7.5.1 债权投资情况

注：无。

7.4.7.5.2 债权投资减值准备计提情况

注：无。

7.4.7.6 其他债权投资

7.4.7.6.1 其他债权投资情况

注：无。

7.4.7.6.2 其他债权投资减值准备计提情况

注：无。

7.4.7.7 其他权益工具投资

7.4.7.7.1 其他权益工具投资情况

注：无。

7.4.7.7.2 报告期末其他权益工具投资情况

注：无。

7.4.7.8 其他资产

注：无。

7.4.7.9 其他负债

单位：人民币元

项目	本期末 2023年12月31日
应付券商交易单元保证金	-
应付赎回费	-
应付证券出借违约金	-
应付交易费用	58,214.66
其中：交易所市场	58,214.66
银行间市场	-
应付利息	-
预提费用	41,465.75
合计	99,680.41

7.4.7.10 实收基金

金额单位：人民币元

项目	本期 2023年8月23日（基金合同生效日）至2023年12月31日	
	基金份额（份）	账面金额
基金合同生效日	245,742,624.00	245,742,624.00
本期申购	54,000,000.00	54,000,000.00
本期赎回（以“-”号填列）	-261,000,000.00	-261,000,000.00
基金拆分/份额折算前	-	-
基金拆分/份额折算调整	-	-
本期申购	-	-
本期赎回（以“-”号填列）	-	-
本期末	38,742,624.00	38,742,624.00

7.4.7.11 其他综合收益

注：无。

7.4.7.12 未分配利润

单位：人民币元

目	已实现部分	未实现部分	未分配利润合计

基金合同生效日	-	-	-
加：会计政策变更	-	-	-
前期差错更正	-	-	-
其他	-	-	-
本期期初	-	-	-
本期利润	-1,288,960.34	-307,889.02	-1,596,849.36
本期基金份额交易产生的变动数	-738,280.72	-323,739.01	-1,062,019.73
其中：基金申购款	-1,016,000.29	-1,066,365.53	-2,082,365.82
金赎回款	277,719.57	742,626.52	1,020,346.09
本期已分配利润	-	-	-
本期末	-2,027,241.06	-631,628.03	-2,658,869.09

7.4.7.13 存款利息收入

单位：人民币元

项目	本期
	2023年8月23日（基金合同生效日）至2023年12月31日
活期存款利息收入	23,549.31

定期存款利息收入	-
其他存款利息收入	-
结算备付金利息收入	4,205.53
其他	305.32
合计	28,060.16

7.4.7.14 股票投资收益

7.4.7.14.1 股票投资收益项目构成

单位：人民币元

项目	本期 2023年8月23日（基金合同生效日）至2023年12月31日
股票投资收益——买卖股票差价收入	-1,536,220.77
股票投资收益——赎回差价收入	254,966.52
股票投资收益——申购差价收入	-
股票投资收益——证券出借差价收入	-
合计	-1,281,254.25

7.4.7.14.2 股票投资收益——买卖股票差价收入

单位：人民币元

项目	本期 2023年8月23日（基金合同生效日）至2023年12月31日
卖出股票成交总额	248,392,564.85
减：卖出股票成本总额	249,556,634.43
减：交易费用	372,151.19
买卖股票差价收入	-1,536,220.77

7.4.7.14.3 股票投资收益——赎回差价收入

单位：人民币元

项目	本期 2023年8月23日（基金合同生效日）至2023年12月31日
赎回基金份额对价总额	259,979,653.91
减：现金支付赎回款总额	176,040,376.91
减：赎回股票成本总额	83,684,310.48
减：交易费用	-
赎回差价收入	254,966.52

7.4.7.14.4 股票投资收益——申购差价收入

注：无。

7.4.7.14.5 股票投资收益——证券出借差价收入

注：无。

7.4.7.15 债券投资收益

7.4.7.15.1 债券投资收益项目构成

注：无。

7.4.7.15.2 债券投资收益——买卖债券差价收入

注：无。

7.4.7.15.3 债券投资收益——赎回差价收入

注：无。

7.4.7.15.4 债券投资收益——申购差价收入

注：无。

7.4.7.16 资产支持证券投资收益

7.4.7.16.1 资产支持证券投资收益项目构成

注：无。

7.4.7.16.2 资产支持证券投资收益——买卖资产支持证券差价收入

注：无。

7.4.7.16.3 资产支持证券投资收益——赎回差价收入

注：无。

7.4.7.16.4 资产支持证券投资收益——申购差价收入

注：无。

7.4.7.17 贵金属投资收益

7.4.7.17.1 贵金属投资收益项目构成

注：无。

7.4.7.17.2 贵金属投资收益——买卖贵金属差价收入

注：无。

7.4.7.17.3 贵金属投资收益——赎回差价收入

注：无。

7.4.7.17.4 贵金属投资收益——申购差价收入

注：无。

7.4.7.18 衍生工具收益

7.4.7.18.1 衍生工具收益——买卖权证差价收入

注：无。

7.4.7.18.2 衍生工具收益——其他投资收益

注：无。

7.4.7.19 股利收益

单位：人民币元

项目	本期
	2023年8月23日（基金合同生效日）至2023年12月31日
股票投资产生的股利收益	102,447.04
其中：证券出借权益补偿收入	-
基金投资产生的股利收益	-
合计	102,447.04

7.4.7.20 公允价值变动收益

单位：人民币元

项目名称	本期
	2023年8月23日（基金合同生效日）至2023年12月31日
1. 交易性金融资产	-307,889.02
股票投资	-307,889.02
债券投资	-
资产支持证券投资	-
基金投资	-
贵金属投资	-
其他	-
2. 衍生工具	-
权证投资	-
3. 其他	-
减：应税金融商品公允价值变动产生的预估增值税	-
合计	-307,889.02

7.4.7.21 其他收入

单位：人民币元

项目	本期
	2023年8月23日（基金合同生效日）至2023年12月31日
基金赎回费收入	-
替代损益	43,837.46
其他	770.86
合计	44,608.32

7.4.7.22 信用减值损失

注：无。

7.4.7.23 其他费用

单位：人民币元

项目	本期
	2023年8月23日（基金合同生效日）至2023年12月31日
审计费用	35,000.00
信息披露费	-
证券出借违约金	-
银行费用	2,956.49
其他	6,865.75
合计	44,822.24

7.4.8 或有事项、资产负债表日后事项的说明

7.4.8.1 或有事项

截至资产负债表日，本基金并无须作披露的或有事项。

7.4.8.2 资产负债表日后事项

截至财务报表报出日，本基金并无须作披露的资产负债表日后事项。

7.4.9 关联方关系

关联方名称	与本基金的关系
西南证券股份有限公司（“西南证券”）	基金管理人的股东
第一创业证券股份有限公司（“第一创业”）	基金管理人的股东
东北证券股份有限公司（“东北证券”）	基金管理人的股东
山西海鑫实业有限公司	基金管理人的股东
珠海银华聚义投资合伙企业(有限合伙)	基金管理人的股东
珠海银华致信投资合伙企业(有限合伙)	基金管理人的股东
珠海银华汇玥投资合伙企业(有限合伙)	基金管理人的股东
银华基金管理股份有限公司（“银华基金”）	基金管理人
招商银行股份有限公司（“招商银行”）	基金托管人
银华长安资本管理(北京)有限公司	基金管理人的子公司
银华国际资本管理有限公司	基金管理人的子公司
深圳银华永泰创新投资有限公司	基金管理人的子公司

注：1、根据银华基金管理股份有限公司于2023年9月27日发布的公告，经中国证券监督管理委员会同意，银华基金管理股份有限公司已受让银华长安资本管理（北京）有限公司持有的深圳银华永泰创新投资有限公司全部股权，深圳银华永泰创新投资有限公司已变更为银华基金管理股份有限公司的全资子公司。

2、以下关联交易均在正常业务范围内按一般商业条款订立。

7.4.10 本报告期及上年度可比期间的关联方交易

7.4.10.1 通过关联方交易单元进行的交易

7.4.10.1.1 股票交易

注：无。

7.4.10.1.2 债券交易

注：无。

7.4.10.1.3 债券回购交易

注：无。

7.4.10.1.4 权证交易

注：无。

7.4.10.1.5 应支付关联方的佣金

注：无。

7.4.10.2 关联方报酬

7.4.10.2.1 基金管理费

单位：人民币元

项目	本期
	2023年8月23日（基金合同生效日）至2023年12月31日
当期发生的基金应支付的管理费	114,999.44
其中：应支付销售机构的客户维护费	2,236.02
应支付基金管理人的净管理费	112,763.42

注：支付基金管理人银华基金的管理人报酬按前一日基金资产净值 0.50% 的年费率计提，逐日累计至每月月底，按月支付。其计算公式为：

$$\text{日管理人报酬} = \text{前一日基金资产净值} \times 0.50\% / \text{当年天数}。$$

基金管理费每日计提，逐日累计至每月月末，按月支付，经基金管理人与基金托管人双方核对无误后，基金托管人按照与基金管理人协商一致的方式于次月首日起 5 个工作日内从基金财产中一次性支付给基金管理人。若遇法定节假日、休息日或不可抗力等致使无法按时支付的，顺延至最近可支付日支付。

7.4.10.2.2 基金托管费

单位：人民币元

项目	本期
	2023年8月23日（基金合同生效日）至2023年12月31日

当期发生的基金应支付的托管费	22,999.93
----------------	-----------

注：支付基金托管人招商银行的托管费按前一日基金资产净值 0.10% 的年费率计提，逐日累计至每月月底，按月支付。其计算公式为：

$$\text{日托管费} = \text{前一日基金资产净值} \times 0.10\% / \text{当年天数}。$$

基金托管费每日计提，按月支付，经管理人授权后，由基金托管人根据与基金管理人核对一致的财务数据，自动在月初 5 个工作日内、按照指定的账户路径进行资金支付，基金管理人无需再出具资金划拨指令。若遇法定节假日、休息日或不可抗力致使无法按时支付的，顺延至最近可支付日支付。

7.4.10.2.3 销售服务费

注：无。

7.4.10.3 与关联方进行银行间同业市场的债券（含回购）交易

注：无。

7.4.10.4 报告期内转融通证券出借业务发生重大关联交易事项的说明

7.4.10.4.1 与关联方通过约定申报方式进行的适用固定期限费率的证券出借业务的情况

注：无。

7.4.10.4.2 与关联方通过约定申报方式进行的适用市场化期限费率的证券出借业务的情况

注：无。

7.4.10.5 各关联方投资本基金的情况

7.4.10.5.1 报告期内基金管理人运用固有资金投资本基金的情况

注：无。

7.4.10.5.2 报告期末除基金管理人之外的其他关联方投资本基金的情况

注：无。

7.4.10.6 由关联方保管的银行存款余额及当期产生的利息收入

单位：人民币元

关联方名称	本期 2023 年 8 月 23 日（基金合同生效日）至 2023 年 12 月 31 日	
	期末余额	当期利息收入
招商银行	835,360.20	23,549.31

注：本基金的银行存款由基金托管人招商银行保管，按同业利率或约定利率计息。

7.4.10.7 本基金在承销期内参与关联方承销证券的情况

注：无。

7.4.10.8 其他关联交易事项的说明

无。

7.4.11 利润分配情况

注：无。

7.4.12 期末（2023 年 12 月 31 日）本基金持有的流通受限证券

7.4.12.1 因认购新发/增发证券而于期末持有的流通受限证券

注：无。

7.4.12.2 期末持有的暂时停牌等流通受限股票

金额单位：人民币元

股票代码	股票名称	停牌日期	停牌原因	期末估值单价	复牌日期	复牌开盘单价	数量（股）	期末成本总额	期末估值总额	备注
000657	中钨高新	2023 年 12 月 26 日	重大事项停牌	8.48	2024 年 1 月 10 日	9.33	1,800	16,413.51	15,264.00	-

7.4.12.3 期末债券正回购交易中作为抵押的债券

7.4.12.3.1 银行间市场债券正回购

注：无。

7.4.12.3.2 交易所市场债券正回购

无。

7.4.12.4 期末参与转融通证券出借业务的证券

注：无。

7.4.13 金融工具风险及管理

7.4.13.1 风险管理政策和组织架构

本基金在日常经营活动中涉及的财务风险主要包括信用风险、流动性风险及市场风险。本基金管理人制定了政策和程序来识别及分析这些风险，并设定适当的风险限额及内部控制流程，通过可靠的管理及信息系统持续监控上述各类风险。

本基金管理人建立了以董事会风险控制委员会为核心的，由董事会风险控制委员会、经营管理层及各具体业务部门组成的三道风险监控防线。在董事会领导下，董事会风险控制委员会定期

听取审阅公司风险管理报告及相关情况，掌握公司的总体风险状况，确保风险控制与业务发展同步进行；公司总经理负责，由公司投资决策委员会和公司总经理及副总经理组成的经营管理层，通过风险管理部，对各项业务风险状况进行监督并及时制定相应对策和实施控制措施；由各部门总监负责，部门全员参与，根据公司经营计划、业务规则及自身具体情况制定本部门的作业流程及风险控制措施，同时分别在自己的授权范围内对关联部门及岗位进行监督并承担相应职责。

7.4.13.2 信用风险

信用风险是指基金在交易过程中因交易对手未履行合约责任，或者基金所投资证券之发行人出现违约、拒绝支付到期本息，导致基金资产损失和收益变化的风险。本基金均投资于具有良好信用等级的证券，且通过分散化投资以分散信用风险。本基金在交易所进行的交易均与中国证券登记结算有限责任公司完成证券交收和款项清算，因此违约风险发生的可能性很小；基金在进行银行间同业市场交易前均对交易对手进行信用评估，以控制相应的信用风险。

7.4.13.3 流动性风险

流动性风险是指基金所持金融工具变现的难易程度。本基金的流动性风险一方面来自于基金份额持有人可按合同要求赎回其持有的基金份额，另一方面来自于投资品种所处的交易市场不活跃而带来的变现困难。

7.4.13.3.1 报告期内本基金组合资产的流动性风险分析

本基金的基金管理人严格按照《公开募集证券投资基金运作管理办法》及《公开募集开放式证券投资基金流动性风险管理规定》等有关法规的要求对本基金组合资产的流动性风险进行管理。本基金的基金管理人采用监控流动性受限资产比例及压力测试等方式防范流动性风险，并于开放日对本基金的申购赎回情况进行监控，保持基金投资组合中的可用现金头寸与之相匹配，使得本基金资产的变现能力与投资者赎回需求的匹配与平衡。本基金的基金管理人在基金合同中设计了巨额赎回条款，约定在非常情况下赎回申请的处理方式，控制因开放申购赎回模式带来的流动性风险，有效保障基金持有人利益。

本基金主要投资品种符合合同规定，除在附注 7.4.12 中列示的部分基金资产流通暂时受限制外（如有），在正常市场条件下其余均能及时变现。此外，本基金可通过卖出回购金融资产方式借入短期资金应对流动性需求，其上限一般不超过基金持有的债券资产的公允价值。除附注 7.4.12.3 中列示的卖出回购金融资产款余额（如有）将在 1 个月内到期且计息外，本基金于资产负债表日所持有的金融负债的合同约定剩余到期日均为一年以内且一般不计息，可赎回基金份额净值无固定到期日且不计息，因此账面余额一般即为未折现的合约到期现金流量。

7.4.13.4 市场风险

市场风险是指基金所持金融工具的公允价值或未来现金流量因所处市场各类价格因素的变动而发生波动的风险，包括利率风险、外汇风险和其他价格风险。

7.4.13.4.1 利率风险

利率风险是指基金的公允价值或未来现金流量因市场利率变动而发生波动的风险。利率敏感性金融工具均面临由于市场利率上升而导致公允价值下降的风险，其中浮动利率类金融工具还面临每个付息期间结束根据市场利率重新定价时对于未来现金流影响的风险。本基金的基金管理人定期对本基金面临的利率敏感性缺口进行监控，并通过调整投资组合的久期等方法对上述利率风险进行管理。

7.4.13.4.1.1 利率风险敞口

单位：人民币元

本期末 2023年12月31日	1年以内	1-5年	5年以上	不计息	合计
资产					
货币资金	835,360.20	-	-	-	835,360.20
结算备付金	254,525.69	-	-	-	254,525.69
存出保证金	69,939.49	-	-	-	69,939.49
交易性金融资产	-	-	-	35,042,185.11	35,042,185.11
资产总计	1,159,825.38	-	-	35,042,185.11	36,202,010.49
负债					
应付管理人报酬	-	-	-	15,479.29	15,479.29
应付托管费	-	-	-	3,095.88	3,095.88
其他负债	-	-	-	99,680.41	99,680.41
负债总计	-	-	-	118,255.58	118,255.58
利率敏感度缺口	1,159,825.38	-	-	34,923,929.53	36,083,754.91

注：表中所示为本基金资产及负债的账面价值，并按照合约规定的利率重新定价日或到期日孰早者予以分类。

7.4.13.4.1.2 利率风险的敏感性分析

注：本基金本期末（上期末）持有的资产占基金净资产的比例不重大，因此市场利率的变动对于本基金净资产无重大影响。

7.4.13.4.2 外汇风险

7.4.13.4.2.1 外汇风险敞口

注：无。

7.4.13.4.3 其他价格风险

其他价格风险主要为市场价格风险，市场价格风险是指基金所持金融工具的公允价值或未来

现金流量因除市场利率和外汇汇率以外的市场价格因素变动而发生波动的风险。本基金主要投资于上市交易的证券，所面临的其他价格风险包含单个证券发行主体自身经营情况或特殊事项的影响，以及市场价格变化或波动所引起的股票、债券和基金等各类资产损失的可能性。

本基金严格按照基金合同中对投资组合比例的要求进行资产配置，通过投资组合的分散化降低其他价格风险。并且，基金管理人每日对本基金所持有的证券价格实施监控，定期运用多种定量方法对基金进行风险度量，动态、及时地跟踪和控制其他价格风险。

7.4.13.4.3.1 其他价格风险敞口

金额单位：人民币元

项目	本期末 2023年12月31日	
	公允价值	占基金资产净值比例（%）
交易性金融资产—股票投资	35,042,185.11	97.11
交易性金融资产—基金投资	—	—
交易性金融资产—贵金属投资	—	—
衍生金融资产—权证投资	—	—
其他	—	—
合计	35,042,185.11	97.11

7.4.13.4.3.2 其他价格风险的敏感性分析

假设	假定本基金的业绩比较基准变化 5%，其他变量不变；	
	用期末时点比较基准浮动 5%基金资产净值相对应变化带来估测组合市场价格风险；	
	Beta 系数是根据过去一个年度的基金资产净值和基准指数数据回归得出，反映了基金和基准的相关性。	
分析	相关风险变量的变动	对资产负债表日基金资产净值的影响金额（单位：人民币元）
		本期末（2023年12月31日）
	业绩比较基准上升 5%	1,392,179.15
	业绩比较基准下降 5%	-1,392,179.15

注：本期财务报表的实际编制期间为本基金合同生效日至本报告期末。

7.4.14 公允价值

7.4.14.1 金融工具公允价值计量的方法

公允价值计量结果所属的层次，由对公允价值计量整体而言具有重要意义的输入值所属的最低层次决定：

第一层次：相同资产或负债在活跃市场上未经调整的报价。

第二层次：除第一层次输入值外相关资产或负债直接或间接可观察的输入值。

第三层次：相关资产或负债的不可观察输入值。

7.4.14.2 持续的以公允价值计量的金融工具

7.4.14.2.1 各层次金融工具的公允价值

单位：人民币元

公允价值计量结果所属的层次	本期末 2023年12月31日
第一层次	35,026,921.11
第二层次	15,264.00
第三层次	-
合计	35,042,185.11

7.4.14.2.2 公允价值所属层次间的重大变动

本基金以导致各层次之间转换的事项发生日为确认各层次之间转换的时点。对于证券交易所上市的股票和债券，若出现重大事项停牌、交易不活跃(包括涨跌停时的交易不活跃)、或属于非公开发行等情况，本基金不会于停牌日至交易恢复活跃日期间、交易不活跃期间及限售期间将相关股票和债券的公允价值列入第一层次；并根据估值调整中采用的不可观察输入值对于公允价值的影响程度，确定相关股票和债券公允价值应属第二层次还是第三层次。

7.4.14.2.3 第三层次公允价值余额及变动情况

7.4.14.2.3.1 第三层次公允价值余额及变动情况

注：无。

7.4.14.2.3.2 使用重要不可观察输入值的第三层次公允价值计量的情况

注：无。

7.4.14.3 非持续的以公允价值计量的金融工具的说明

本基金本报告期末未持有非持续的以公允价值计量的金融工具。

7.4.14.4 不以公允价值计量的金融工具的相关说明

不以公允价值计量的金融资产和负债主要包括应收款项和其他金融负债，其账面价值与公允价值相差很小。

7.4.15 有助于理解和分析会计报表需要说明的其他事项

截至资产负债表日本基金无需要说明的其他重要事项。

§ 8 投资组合报告

8.1 期末基金资产组合情况

金额单位：人民币元

序号	项目	金额	占基金总资产的比例 (%)
1	权益投资	35,042,185.11	96.80
	其中：股票	35,042,185.11	96.80
2	基金投资	-	-
3	固定收益投资	-	-
	其中：债券	-	-
	资产支持证券	-	-
4	贵金属投资	-	-
5	金融衍生品投资	-	-
6	买入返售金融资产	-	-
	其中：买断式回购的买入返售金融资产	-	-
7	银行存款和结算备付金合计	1,089,885.89	3.01
8	其他各项资产	69,939.49	0.19
9	合计	36,202,010.49	100.00

注：股票投资含可退替代款估值增值。

8.2 报告期末按行业分类的股票投资组合

8.2.1 报告期末指数投资按行业分类的境内股票投资组合

代码	行业类别	公允价值（元）	占基金资产净值比例 (%)
A	农、林、牧、渔业	268,785.00	0.74
B	采矿业	2,475,089.00	6.86
C	制造业	14,899,231.72	41.29
D	电力、热力、燃气及水生产和供应业	1,352,355.00	3.75
E	建筑业	672,368.00	1.86
F	批发和零售业	307,673.00	0.85

G	交通运输、仓储和邮政业	1,223,049.00	3.39
H	住宿和餐饮业	220,150.00	0.61
I	信息传输、软件和信息技术服务业	2,577,097.89	7.14
J	金融业	5,120,860.00	14.19
K	房地产业	475,384.00	1.32
L	租赁和商务服务业	538,312.00	1.49
M	科学研究和技术服务业	224,217.60	0.62
N	水利、环境和公共设施管理业	51,200.00	0.14
O	居民服务、修理和其他服务业	-	-
P	教育	-	-
Q	卫生和社会工作	246,865.00	0.68
R	文化、体育和娱乐业	322,012.00	0.89
S	综合	112,704.00	0.31
	合计	31,087,353.21	86.15

8.2.2 报告期末积极投资按行业分类的境内股票投资组合

代码	行业类别	公允价值（元）	占基金资产净值比例（%）
A	农、林、牧、渔业	3,747.00	0.01
B	采矿业	24,105.00	0.07
C	制造业	2,529,832.33	7.01
D	电力、热力、燃气及水生产和供应业	8,568.00	0.02
E	建筑业	101,266.00	0.28
F	批发和零售业	188,992.00	0.52
G	交通运输、仓储和邮政业	88,834.00	0.25
H	住宿和餐饮业	-	-
I	信息传输、软件和信息技术服务业	575,101.42	1.59
J	金融业	162,702.00	0.45
K	房地产业	40,300.00	0.11
L	租赁和商务服务业	80,143.00	0.22
M	科学研究和技术服务业	92,195.15	0.26
N	水利、环境和公共设施管理业	-	-
O	居民服务、修理和	-	-

	其他服务业		
P	教育	9,998.00	0.03
Q	卫生和社会工作	-	-
R	文化、体育和娱乐业	34,688.00	0.10
S	综合	14,360.00	0.04
	合计	3,954,831.90	10.96

8.2.3 报告期末按行业分类的港股通投资股票投资组合

注：本基金本报告期末未持有港股通投资股票。

8.3 期末按公允价值占基金资产净值比例大小排序的所有股票投资明细

8.3.1 期末指数投资按公允价值占基金资产净值比例大小排序的所有股票投资明细

金额单位：人民币元

序号	股票代码	股票名称	数量（股）	公允价值（元）	占基金资产净值比例（%）
1	600519	贵州茅台	800	1,380,800.00	3.83
2	000100	TCL 科技	106,300	457,090.00	1.27
3	601899	紫金矿业	35,300	439,838.00	1.22
4	601288	农业银行	116,500	424,060.00	1.18
5	600016	民生银行	105,300	393,822.00	1.09
6	600019	宝钢股份	65,500	388,415.00	1.08
7	601857	中国石油	52,000	367,120.00	1.02
8	600028	中国石化	63,800	356,004.00	0.99
9	002252	上海莱士	40,800	326,400.00	0.90
10	600845	宝信软件	6,600	322,080.00	0.89
11	000725	京东方 A	80,500	313,950.00	0.87
12	601668	中国建筑	65,200	313,612.00	0.87
13	002027	分众传媒	46,700	295,144.00	0.82
14	600406	国电南瑞	13,000	290,160.00	0.80
14	601318	中国平安	7,200	290,160.00	0.80
15	000338	潍柴动力	21,100	288,015.00	0.80
16	600887	伊利股份	10,600	283,550.00	0.79
17	601398	工商银行	59,200	282,976.00	0.78
18	601328	交通银行	47,100	270,354.00	0.75
19	600588	用友网络	14,100	250,839.00	0.70
20	601728	中国电信	46,200	249,942.00	0.69
21	600025	华能水电	26,600	229,558.00	0.64
22	300750	宁德时代	1,400	228,564.00	0.63
23	600837	海通证券	23,900	223,943.00	0.62
24	601211	国泰君安	14,800	220,224.00	0.61
25	601766	中国中车	39,900	209,874.00	0.58
26	601888	中国中免	2,400	200,856.00	0.56

27	600276	恒瑞医药	4,400	199,012.00	0.55
28	601816	京沪高铁	40,200	197,784.00	0.55
29	601138	工业富联	13,000	196,560.00	0.54
30	600219	南山铝业	65,200	191,688.00	0.53
31	601898	中煤能源	19,300	187,017.00	0.52
32	600900	长江电力	8,000	186,720.00	0.52
33	002916	深南电路	2,600	184,574.00	0.51
34	002938	鹏鼎控股	8,200	183,024.00	0.51
35	000858	五粮液	1,300	182,403.00	0.51
36	000651	格力电器	5,500	176,935.00	0.49
37	601988	中国银行	44,100	175,959.00	0.49
38	002129	TCL 中环	11,000	172,040.00	0.48
39	601600	中国铝业	30,300	170,892.00	0.47
40	002180	纳思达	7,500	169,725.00	0.47
41	600690	海尔智家	8,000	168,000.00	0.47
42	600029	南方航空	29,100	167,616.00	0.46
43	600795	国电电力	40,000	166,400.00	0.46
44	600938	中国海油	7,900	165,663.00	0.46
45	601169	北京银行	35,400	160,362.00	0.44
46	600941	中国移动	1,600	159,168.00	0.44
47	600061	国投资本	23,600	159,064.00	0.44
48	300454	深信服	2,200	159,038.00	0.44
49	600066	宇通客车	11,900	157,675.00	0.44
50	600570	恒生电子	5,300	152,428.00	0.42
51	601919	中远海控	15,600	149,448.00	0.41
52	600015	华夏银行	26,500	148,930.00	0.41
53	300274	阳光电源	1,700	148,903.00	0.41
54	000166	申万宏源	33,500	148,740.00	0.41
55	600258	首旅酒店	9,500	148,390.00	0.41
56	002001	新和成	8,600	145,856.00	0.40
57	300498	温氏股份	7,200	144,432.00	0.40
58	601225	陕西煤业	6,900	144,141.00	0.40
59	000568	泸州老窖	800	143,536.00	0.40
60	601601	中国太保	6,000	142,680.00	0.40
61	002044	美年健康	23,700	142,437.00	0.39
62	600958	东方证券	16,300	141,810.00	0.39
63	600085	同仁堂	2,600	139,620.00	0.39
64	601989	中国重工	33,700	139,181.00	0.39
65	688107	安路科技	3,704	136,233.12	0.38
66	601088	中国神华	4,300	134,805.00	0.37
67	600132	重庆啤酒	2,000	132,900.00	0.37
68	601336	新华保险	4,200	130,746.00	0.36
69	603993	洛阳钼业	25,100	130,520.00	0.36

70	002152	广电运通	10,600	129,956.00	0.36
71	601168	西部矿业	8,800	125,576.00	0.35
72	003816	中国广核	40,300	125,333.00	0.35
73	000063	中兴通讯	4,700	124,456.00	0.34
74	002841	视源股份	2,700	123,552.00	0.34
75	600582	天地科技	22,500	122,400.00	0.34
76	000002	万 科 A	11,600	121,336.00	0.34
77	688303	大全能源	4,095	121,089.15	0.34
78	601658	邮储银行	27,800	120,930.00	0.34
79	600018	上港集团	24,500	120,050.00	0.33
80	600048	保利发展	12,100	119,790.00	0.33
81	002422	科伦药业	4,100	119,105.00	0.33
82	000960	锡业股份	8,300	118,856.00	0.33
83	002142	宁波银行	5,900	118,649.00	0.33
84	002465	海格通信	9,200	118,220.00	0.33
85	601985	中国核电	15,700	117,750.00	0.33
86	000963	华东医药	2,800	116,088.00	0.32
87	600160	巨化股份	7,000	115,430.00	0.32
88	000400	许继电气	5,200	114,192.00	0.32
89	000009	中国宝安	9,600	112,704.00	0.31
90	600707	彩虹股份	16,600	112,050.00	0.31
91	000157	中联重科	17,100	111,663.00	0.31
92	688111	金山办公	352	111,302.40	0.31
93	002714	牧原股份	2,700	111,186.00	0.31
94	600050	中国联通	25,200	110,376.00	0.31
95	300759	康龙化成	3,800	110,124.00	0.31
96	601998	中信银行	20,400	107,916.00	0.30
97	600489	中金黄金	10,800	107,568.00	0.30
98	601077	渝农商行	26,300	107,304.00	0.30
99	600642	申能股份	16,600	106,572.00	0.30
100	300251	光线传媒	13,000	105,950.00	0.29
101	600741	华域汽车	6,500	105,820.00	0.29
102	600535	天士力	6,200	105,524.00	0.29
103	601066	中信建投	4,400	104,104.00	0.29
104	600863	内蒙华电	26,500	103,350.00	0.29
105	601231	环旭电子	6,800	102,748.00	0.28
106	000039	中集集团	13,300	101,745.00	0.28
107	600115	中国东航	26,200	101,656.00	0.28
108	002128	电投能源	7,100	101,317.00	0.28
109	600901	江苏金租	20,700	100,188.00	0.28
110	300015	爱尔眼科	6,300	99,666.00	0.28
111	601818	光大银行	34,300	99,470.00	0.28
112	601390	中国中铁	17,500	99,400.00	0.28

113	000625	长安汽车	5,900	99,297.00	0.28
114	002304	洋河股份	900	98,910.00	0.27
115	601012	隆基绿能	4,300	98,470.00	0.27
116	601618	中国中冶	32,000	97,920.00	0.27
117	300257	开山股份	6,200	97,712.00	0.27
118	600438	通威股份	3,900	97,617.00	0.27
119	601598	中国外运	18,500	96,940.00	0.27
120	688599	天合光能	3,309	94,405.77	0.26
121	601872	招商轮船	16,000	94,080.00	0.26
122	601158	重庆水务	16,200	91,854.00	0.25
123	002153	石基信息	9,400	91,556.00	0.25
124	601186	中国铁建	11,900	90,559.00	0.25
125	688772	珠海冠宇	4,097	90,174.97	0.25
126	600989	宝丰能源	6,100	90,097.00	0.25
127	600999	招商证券	6,600	90,024.00	0.25
128	600183	生益科技	4,800	87,888.00	0.24
129	000333	美的集团	1,600	87,408.00	0.24
130	002600	领益智造	12,800	86,528.00	0.24
131	601877	正泰电器	4,000	86,040.00	0.24
132	600893	航发动力	2,300	85,974.00	0.24
133	600585	海螺水泥	3,800	85,728.00	0.24
134	000156	华数传媒	11,600	85,492.00	0.24
135	603986	兆易创新	900	83,151.00	0.23
136	600919	江苏银行	12,300	82,287.00	0.23
137	601881	中国银河	6,700	80,735.00	0.22
138	002410	广联达	4,700	80,558.00	0.22
139	601360	三六零	8,900	80,189.00	0.22
140	601928	凤凰传媒	9,000	79,290.00	0.22
141	600584	长电科技	2,600	77,636.00	0.22
142	002202	金风科技	9,700	77,600.00	0.22
143	601939	建设银行	11,900	77,469.00	0.21
144	000776	广发证券	5,400	77,166.00	0.21
145	601717	郑煤机	6,100	77,165.00	0.21
146	002371	北方华创	300	73,713.00	0.20
147	603369	今世缘	1,500	73,125.00	0.20
148	600754	锦江酒店	2,400	71,760.00	0.20
149	600350	山东高速	10,300	71,482.00	0.20
150	600637	东方明珠	9,500	71,440.00	0.20
151	001979	招商蛇口	7,400	70,522.00	0.20
152	000596	古井贡酒	301	70,072.80	0.19
153	300450	先导智能	2,700	69,120.00	0.19
154	600426	华鲁恒升	2,500	68,975.00	0.19
155	601633	长城汽车	2,700	68,094.00	0.19

156	600089	特变电工	4,900	67,620.00	0.19
157	600188	兖矿能源	3,400	67,354.00	0.19
158	603659	璞泰来	3,200	66,976.00	0.19
159	300999	金龙鱼	1,900	63,422.00	0.18
160	002064	华峰化学	9,400	63,074.00	0.17
161	601319	中国人保	13,000	62,920.00	0.17
162	002236	大华股份	3,400	62,730.00	0.17
163	688561	奇安信	1,543	61,858.87	0.17
164	002409	雅克科技	1,100	61,303.00	0.17
165	688041	海光信息	841	59,694.18	0.17
166	002019	亿帆医药	4,000	59,120.00	0.16
167	000617	中油资本	10,900	58,860.00	0.16
168	601298	青岛港	9,500	58,710.00	0.16
169	688981	中芯国际	1,094	58,003.88	0.16
170	300316	晶盛机电	1,300	57,317.00	0.16
171	000997	新大陆	2,900	56,869.00	0.16
172	600011	华能国际	7,300	56,210.00	0.16
173	300628	亿联网络	1,900	56,145.00	0.16
174	000937	冀中能源	7,800	55,692.00	0.15
175	000598	兴蓉环境	9,700	55,193.00	0.15
176	600079	人福医药	2,200	54,692.00	0.15
177	603858	步长制药	3,200	54,432.00	0.15
178	601608	中信重工	14,100	54,426.00	0.15
179	000423	东阿阿胶	1,100	54,252.00	0.15
180	688728	格科微	2,648	54,204.56	0.15
181	300682	朗新集团	3,300	54,087.00	0.15
182	000930	中粮科技	8,000	53,120.00	0.15
183	601866	中远海发	22,700	53,118.00	0.15
184	000559	万向钱潮	10,200	52,938.00	0.15
185	600663	陆家嘴	6,000	52,500.00	0.15
186	601799	星宇股份	400	52,444.00	0.15
187	600927	永安期货	3,300	51,843.00	0.14
188	603317	天味食品	3,900	51,831.00	0.14
189	002399	海普瑞	4,400	51,612.00	0.14
190	603568	伟明环保	3,200	51,200.00	0.14
191	300285	国瓷材料	2,200	50,864.00	0.14
192	600150	中国船舶	1,700	50,048.00	0.14
193	000783	长江证券	9,300	50,034.00	0.14
194	000425	徐工机械	9,100	49,686.00	0.14
195	688180	君实生物	1,186	49,610.38	0.14
196	002472	双环传动	1,900	49,438.00	0.14
197	600959	江苏有线	15,600	48,984.00	0.14
198	002415	海康威视	1,400	48,608.00	0.13

199	600699	均胜电子	2,700	48,492.00	0.13
200	002572	索菲亚	3,000	47,850.00	0.13
201	600392	盛和资源	4,700	47,846.00	0.13
202	603195	公牛集团	500	47,825.00	0.13
203	000883	湖北能源	11,300	47,799.00	0.13
204	002673	西部证券	7,500	47,775.00	0.13
205	300395	菲利华	1,300	47,528.00	0.13
206	600141	兴发集团	2,600	47,450.00	0.13
207	002444	巨星科技	2,100	47,292.00	0.13
208	600153	建发股份	4,900	47,187.00	0.13
209	600998	九州通	6,700	46,967.00	0.13
210	000800	一汽解放	5,500	46,750.00	0.13
211	601198	东兴证券	5,600	46,088.00	0.13
212	600580	卧龙电驱	3,900	45,747.00	0.13
213	002268	电科网安	2,000	44,920.00	0.12
214	002372	伟星新材	3,100	44,857.00	0.12
215	600373	中文传媒	3,400	44,812.00	0.12
216	600325	华发股份	6,200	44,702.00	0.12
217	300529	健帆生物	2,000	44,460.00	0.12
218	603712	七一二	1,400	44,114.00	0.12
219	601615	明阳智能	3,500	43,890.00	0.12
220	000932	华菱钢铁	8,500	43,775.00	0.12
221	000547	航天发展	5,200	43,524.00	0.12
222	003035	南网能源	8,200	43,132.00	0.12
223	601933	永辉超市	15,000	42,300.00	0.12
224	300014	亿纬锂能	1,000	42,200.00	0.12
225	000785	居然之家	12,600	41,580.00	0.12
226	002423	中粮资本	6,200	41,416.00	0.11
227	603826	坤彩科技	700	41,321.00	0.11
228	600031	三一重工	2,900	39,933.00	0.11
229	002500	山西证券	7,400	39,886.00	0.11
230	002594	比亚迪	200	39,600.00	0.11
231	002466	天齐锂业	700	39,053.00	0.11
232	601238	广汽集团	4,300	37,625.00	0.10
233	002555	三七互娱	2,000	37,620.00	0.10
234	002414	高德红外	5,100	37,230.00	0.10
235	600000	浦发银行	5,600	37,072.00	0.10
236	002736	国信证券	4,300	36,722.00	0.10
237	000001	平安银行	3,900	36,621.00	0.10
238	603259	药明康德	500	36,380.00	0.10
239	002244	滨江集团	5,000	36,350.00	0.10
240	603799	华友钴业	1,100	36,223.00	0.10
241	688126	沪硅产业	2,044	35,402.08	0.10

242	600764	中国海防	1,400	34,930.00	0.10
243	601865	福莱特	1,300	34,710.00	0.10
244	688105	诺唯赞	1,080	34,581.60	0.10
245	000778	新兴铸管	9,000	34,380.00	0.10
246	603658	安图生物	600	34,206.00	0.09
247	603606	东方电缆	800	34,200.00	0.09
248	601117	中国化学	5,300	33,708.00	0.09
249	600801	华新水泥	2,700	33,561.00	0.09
250	002007	华兰生物	1,500	33,195.00	0.09
251	600755	厦门国贸	4,700	32,759.00	0.09
252	600030	中信证券	1,600	32,592.00	0.09
253	002352	顺丰控股	800	32,320.00	0.09
254	600879	航天电子	4,100	31,611.00	0.09
255	300124	汇川技术	500	31,570.00	0.09
256	603816	顾家家居	900	31,500.00	0.09
257	600967	内蒙一机	3,800	31,388.00	0.09
258	603866	桃李面包	4,000	30,640.00	0.08
259	300122	智飞生物	500	30,555.00	0.08
260	002709	天赐材料	1,200	30,096.00	0.08
261	603392	万泰生物	400	30,052.00	0.08
262	601991	大唐发电	12,100	29,282.00	0.08
263	601229	上海银行	4,900	29,253.00	0.08
264	002601	龙佰集团	1,700	29,121.00	0.08
265	002532	天山铝业	4,700	28,247.00	0.08
266	000786	北新建材	1,200	28,032.00	0.08
267	600309	万华化学	350	26,887.00	0.07
268	002558	巨人网络	2,400	26,736.00	0.07
269	603185	弘元绿能	800	26,624.00	0.07
270	603688	石英股份	300	26,064.00	0.07
271	600111	北方稀土	1,300	25,142.00	0.07
272	601155	新城控股	2,200	25,102.00	0.07
273	601108	财通证券	3,200	24,832.00	0.07
274	600905	三峡能源	5,600	24,472.00	0.07
275	002439	启明星辰	900	24,300.00	0.07
276	002025	航天电器	500	24,010.00	0.07
277	000723	美锦能源	3,600	23,976.00	0.07
278	688008	澜起科技	403	23,680.28	0.07
279	600809	山西汾酒	100	23,073.00	0.06
280	000728	国元证券	3,300	22,539.00	0.06
281	600339	中油工程	7,100	21,513.00	0.06
282	002032	苏泊尔	400	21,204.00	0.06
283	002120	韵达股份	2,800	20,888.00	0.06
284	600885	宏发股份	744	20,564.16	0.06

285	300017	网宿科技	2,600	20,410.00	0.06
286	000983	山西焦煤	2,000	19,760.00	0.05
287	000877	天山股份	2,800	18,704.00	0.05
288	600378	昊华科技	600	18,288.00	0.05
289	605499	东鹏饮料	100	18,251.00	0.05
290	002311	海大集团	400	17,964.00	0.05
291	600332	白云山	600	17,160.00	0.05
292	603225	新凤鸣	1,200	17,040.00	0.05
293	601111	中国国航	2,300	16,882.00	0.05
294	002241	歌尔股份	800	16,808.00	0.05
295	002065	东华软件	2,700	16,659.00	0.05
296	601100	恒立液压	300	16,404.00	0.05
297	002653	海思科	700	16,205.00	0.04
298	688065	凯赛生物	292	16,054.16	0.04
299	000709	河钢股份	7,300	15,549.00	0.04
300	002092	中泰化学	2,500	15,250.00	0.04
301	603885	吉祥航空	1,200	14,400.00	0.04
302	300782	卓胜微	100	14,100.00	0.04
303	002475	立讯精密	400	13,780.00	0.04
304	600547	山东黄金	600	13,722.00	0.04
305	002049	紫光国微	200	13,490.00	0.04
306	688520	神州细胞	248	13,359.76	0.04
307	000895	双汇发展	500	13,355.00	0.04
308	300699	光威复材	500	13,335.00	0.04
309	300009	安科生物	1,300	13,286.00	0.04
310	600598	北大荒	1,100	13,167.00	0.04
311	601808	中海油服	900	13,158.00	0.04
312	002531	天顺风能	1,100	12,760.00	0.04
313	688052	纳芯微	76	12,680.60	0.04
314	600820	隧道股份	2,200	12,672.00	0.04
315	600499	科达制造	1,200	12,660.00	0.04
316	600988	赤峰黄金	900	12,609.00	0.03
317	002030	达安基因	1,300	12,584.00	0.03
318	000887	中鼎股份	1,000	12,370.00	0.03
319	600606	绿地控股	5,200	11,960.00	0.03
320	300026	红日药业	2,800	11,872.00	0.03
321	600886	国投电力	900	11,862.00	0.03
322	300142	沃森生物	500	11,755.00	0.03
323	600348	华阳股份	1,200	11,712.00	0.03
324	600399	抚顺特钢	1,200	11,664.00	0.03
325	002271	东方雨虹	600	11,520.00	0.03
326	603288	海天味业	300	11,385.00	0.03
327	300308	中际旭创	100	11,291.00	0.03

328	002353	杰瑞股份	400	11,244.00	0.03
329	002738	中矿资源	300	11,193.00	0.03
330	600416	湘电股份	700	11,116.00	0.03
331	000089	深圳机场	1,700	10,931.00	0.03
332	002262	恩华药业	400	10,848.00	0.03
333	002138	顺络电子	400	10,804.00	0.03
334	688425	铁建重工	2,703	10,730.91	0.03
335	000408	藏格矿业	400	10,136.00	0.03
336	601006	大秦铁路	1,400	10,094.00	0.03
337	002131	利欧股份	4,400	10,032.00	0.03
338	688006	杭可科技	422	9,908.56	0.03
339	600177	雅戈尔	1,500	9,825.00	0.03
340	002078	太阳纸业	800	9,736.00	0.03
341	688099	晶晨股份	154	9,645.02	0.03
342	002517	恺英网络	800	8,936.00	0.02
343	600362	江西铜业	500	8,930.00	0.02
344	600546	山煤国际	500	8,755.00	0.02
345	601555	东吴证券	1,100	8,041.00	0.02
346	300433	蓝思科技	600	7,920.00	0.02
347	600346	恒力石化	600	7,902.00	0.02
348	000893	亚钾国际	300	7,872.00	0.02
349	601128	常熟银行	1,200	7,668.00	0.02
350	601611	中国核建	1,100	7,623.00	0.02
351	300418	昆仑万维	200	7,480.00	0.02
352	600271	航天信息	700	7,448.00	0.02
353	600875	东方电气	500	7,310.00	0.02
354	300383	光环新网	700	6,804.00	0.02
355	603379	三美股份	200	6,800.00	0.02
356	601000	唐山港	1,900	6,650.00	0.02
357	300296	利亚德	1,000	6,000.00	0.02
358	600739	辽宁成大	500	5,890.00	0.02
359	300438	鹏辉能源	200	5,658.00	0.02
360	002203	海亮股份	500	5,575.00	0.02
361	603517	绝味食品	200	5,372.00	0.01
362	300979	华利集团	100	5,264.00	0.01
363	300558	贝达药业	100	5,155.00	0.01
364	600529	山东药玻	200	5,120.00	0.01
365	000402	金融街	1,400	5,082.00	0.01
366	600926	杭州银行	500	5,005.00	0.01
367	600170	上海建工	2,100	4,914.00	0.01
368	300244	迪安诊断	200	4,762.00	0.01
369	300136	信维通信	200	4,720.00	0.01
370	002074	国轩高科	200	4,300.00	0.01

371	600745	闻泰科技	100	4,231.00	0.01
372	000708	中信特钢	300	4,212.00	0.01
373	300144	宋城演艺	400	3,948.00	0.01
374	688005	容百科技	95	3,781.00	0.01
375	603899	晨光股份	100	3,755.00	0.01
376	601607	上海医药	200	3,346.00	0.01
377	600498	烽火通信	200	3,328.00	0.01
378	002281	光迅科技	100	2,850.00	0.01
379	300413	芒果超媒	100	2,520.00	0.01
380	600380	健康元	200	2,486.00	0.01
381	600827	百联股份	200	1,898.00	0.01
382	601166	兴业银行	100	1,621.00	0.00
383	600859	王府井	100	1,597.00	0.00
384	002867	周大生	100	1,518.00	0.00
385	600704	物产中大	200	886.00	0.00
386	600415	小商品城	100	732.00	0.00

8.3.2 期末积极投资按公允价值占基金资产净值比例大小排序的所有股票投资明细

金额单位：人民币元

序号	股票代码	股票名称	数量（股）	公允价值（元）	占基金资产净值比例（%）
1	300803	指南针	2,700	162,702.00	0.45
2	600779	水井坊	1,700	99,909.00	0.28
3	601567	三星医疗	4,600	94,300.00	0.26
4	688055	龙腾光电	19,023	92,832.24	0.26
5	600872	中炬高新	3,300	92,730.00	0.26
6	688625	呈和科技	2,314	90,755.08	0.25
7	301177	迪阿股份	3,000	88,470.00	0.25
8	301122	采纳股份	2,600	88,036.00	0.24
9	688265	南模生物	2,254	86,666.30	0.24
10	300493	润欣科技	8,800	74,888.00	0.21
11	300286	安科瑞	2,700	70,011.00	0.19
12	603556	海兴电力	2,400	69,672.00	0.19
13	600502	安徽建工	12,200	56,730.00	0.16
14	002536	飞龙股份	4,000	55,640.00	0.15
15	000415	渤海租赁	24,800	53,072.00	0.15
16	300666	江丰电子	900	52,722.00	0.15
17	002741	光华科技	3,500	52,045.00	0.14
18	688252	天德钰	2,582	51,536.72	0.14
19	688699	明微电子	1,258	50,760.30	0.14
20	600026	中远海能	4,000	48,960.00	0.14
21	301270	汉仪股份	1,200	47,700.00	0.13
22	603997	继峰股份	3,500	47,145.00	0.13
23	600933	爱柯迪	2,100	46,074.00	0.13
24	301308	江波龙	500	46,025.00	0.13

25	300430	诚益通	3,100	44,299.00	0.12
26	688249	晶合集成	2,559	44,142.75	0.12
27	603027	千禾味业	2,700	43,659.00	0.12
28	688233	神工股份	1,160	40,936.40	0.11
29	300456	赛微电子	1,700	40,868.00	0.11
30	600728	佳都科技	6,900	39,468.00	0.11
31	688353	华盛锂电	1,434	39,291.60	0.11
32	688382	益方生物	2,585	39,136.90	0.11
33	688677	海泰新光	726	38,644.98	0.11
34	688468	科美诊断	3,568	38,498.72	0.11
35	605589	圣泉集团	1,600	35,808.00	0.10
36	002332	仙琚制药	2,700	34,479.00	0.10
37	300151	昌红科技	1,800	33,084.00	0.09
38	600976	健民集团	500	32,625.00	0.09
39	688213	思特威	587	32,613.72	0.09
40	002063	远光软件	5,100	31,518.00	0.09
41	300034	钢研高纳	1,400	28,490.00	0.08
42	603128	华贸物流	3,800	28,082.00	0.08
43	300738	奥飞数据	2,600	27,534.00	0.08
44	301159	三维天地	600	27,378.00	0.08
45	300762	上海瀚讯	1,800	27,144.00	0.08
46	688282	理工导航	689	27,077.70	0.08
47	300783	三只松鼠	1,500	27,075.00	0.08
48	000650	仁和药业	4,000	26,520.00	0.07
49	688658	悦康药业	1,248	26,033.28	0.07
50	688262	国芯科技	880	25,819.20	0.07
51	600559	老白干酒	1,100	24,805.00	0.07
52	600215	派斯林	2,900	24,766.00	0.07
53	601801	皖新传媒	3,500	24,325.00	0.07
54	000989	九芝堂	2,400	24,288.00	0.07
55	002212	天融信	2,400	23,472.00	0.07
56	002605	姚记科技	1,000	22,220.00	0.06
57	002876	三利谱	600	22,062.00	0.06
58	300045	华力创通	900	21,897.00	0.06
59	002567	唐人神	2,900	21,750.00	0.06
60	688559	海目星	594	21,205.80	0.06
61	603232	格尔软件	1,500	20,535.00	0.06
62	002819	东方中科	800	20,488.00	0.06
63	002390	信邦制药	4,300	19,092.00	0.05
64	002649	博彦科技	1,500	18,405.00	0.05
65	002334	英威腾	2,100	18,333.00	0.05
66	300181	佐力药业	1,700	18,122.00	0.05
67	003033	征和工业	500	17,905.00	0.05

68	605020	永和股份	700	17,507.00	0.05
69	000552	甘肃能化	5,700	17,385.00	0.05
70	002541	鸿路钢构	800	17,384.00	0.05
71	600641	万业企业	900	15,534.00	0.04
72	000657	中钨高新	1,800	15,264.00	0.04
73	002068	黑猫股份	1,300	15,080.00	0.04
74	300041	回天新材	1,500	15,030.00	0.04
75	600212	绿能慧充	2,000	14,360.00	0.04
76	600195	中牧股份	1,200	14,232.00	0.04
77	600063	皖维高新	3,300	14,190.00	0.04
78	688232	新点软件	391	14,154.20	0.04
79	688676	金盘科技	392	14,045.36	0.04
80	300382	斯莱克	1,400	13,902.00	0.04
81	300910	瑞丰新材	300	13,782.00	0.04
82	000065	北方国际	1,200	13,464.00	0.04
83	300491	通合科技	600	13,368.00	0.04
84	000090	天健集团	2,900	13,340.00	0.04
85	002276	万马股份	1,300	13,286.00	0.04
86	300299	富春股份	2,300	13,271.00	0.04
87	002100	天康生物	1,500	13,155.00	0.04
88	688031	星环科技	200	13,014.00	0.04
89	002127	南极电商	3,300	12,837.00	0.04
90	002745	木林森	1,400	12,124.00	0.03
91	000951	中国重汽	900	12,024.00	0.03
92	600428	中远海特	2,200	11,792.00	0.03
93	600446	金证股份	1,000	11,570.00	0.03
94	300406	九强生物	600	11,460.00	0.03
95	300638	广和通	600	11,418.00	0.03
96	603035	常熟汽饰	600	11,322.00	0.03
97	688258	卓易信息	224	11,088.00	0.03
98	300476	胜宏科技	600	11,070.00	0.03
99	300662	科锐国际	400	11,048.00	0.03
100	000048	京基智农	600	10,980.00	0.03
101	600201	生物股份	1,000	10,770.00	0.03
102	300451	创业慧康	1,600	10,480.00	0.03
103	002434	万里扬	1,400	10,430.00	0.03
104	600587	新华医疗	400	10,316.00	0.03
105	600285	羚锐制药	600	10,266.00	0.03
106	002705	新宝股份	700	10,199.00	0.03
107	000526	学大教育	200	9,998.00	0.03
108	301283	聚胶股份	300	9,864.00	0.03
109	688388	嘉元科技	484	9,815.52	0.03
110	600562	国睿科技	700	9,688.00	0.03

111	300319	麦捷科技	1,000	9,640.00	0.03
112	300510	金冠股份	1,600	9,552.00	0.03
113	000528	柳工	1,400	9,436.00	0.03
114	000810	创维数字	600	9,426.00	0.03
115	688596	正帆科技	237	9,392.31	0.03
116	300566	激智科技	500	9,340.00	0.03
117	603566	普莱柯	400	9,060.00	0.03
118	003019	宸展光电	400	9,040.00	0.03
119	002158	汉钟精机	400	8,904.00	0.02
120	300767	震安科技	500	8,690.00	0.02
121	600821	金开新能	1,400	8,568.00	0.02
122	600059	古越龙山	900	8,370.00	0.02
123	603936	博敏电子	800	8,352.00	0.02
124	002840	华统股份	400	8,316.00	0.02
125	002602	世纪华通	1,600	8,256.00	0.02
126	300065	海兰信	800	8,136.00	0.02
127	688322	奥比中光	215	8,079.70	0.02
128	002318	久立特材	400	7,952.00	0.02
129	600158	中体产业	1,000	7,780.00	0.02
130	600037	歌华有线	1,000	7,730.00	0.02
131	002815	崇达技术	800	7,664.00	0.02
132	300314	戴维医疗	500	7,570.00	0.02
133	002254	泰和新材	500	7,480.00	0.02
134	600664	哈药股份	2,200	7,370.00	0.02
135	002419	天虹股份	1,300	7,189.00	0.02
136	301188	力诺特玻	400	7,156.00	0.02
137	002081	金螳螂	1,900	7,144.00	0.02
138	300232	洲明科技	800	7,040.00	0.02
139	600612	老凤祥	100	6,900.00	0.02
140	300132	青松股份	1,300	6,786.00	0.02
141	688116	天奈科技	232	6,737.28	0.02
142	000923	河钢资源	400	6,720.00	0.02
143	600496	精工钢构	2,200	6,710.00	0.02
144	688273	麦澜德	200	6,662.00	0.02
145	600556	天下秀	1,100	6,501.00	0.02
146	600507	方大特钢	1,400	6,454.00	0.02
147	000420	吉林化纤	2,200	6,402.00	0.02
148	601222	林洋能源	1,000	6,390.00	0.02
149	002832	比音勒芬	200	6,340.00	0.02
150	300043	星辉娱乐	1,700	6,307.00	0.02
151	600237	铜峰电子	800	6,192.00	0.02
152	300348	长亮科技	600	6,186.00	0.02
153	300769	德方纳米	100	6,103.00	0.02

154	001323	慕思股份	200	6,100.00	0.02
155	002258	利尔化学	500	5,985.00	0.02
156	600487	亨通光电	500	5,970.00	0.02
157	002402	和而泰	400	5,716.00	0.02
158	603309	维力医疗	400	5,692.00	0.02
159	603368	柳药集团	300	5,676.00	0.02
160	600729	重庆百货	200	5,640.00	0.02
161	603520	司太立	400	5,632.00	0.02
162	688238	和元生物	615	5,528.85	0.02
163	002307	北新路桥	1,300	5,512.00	0.02
164	600480	凌云股份	600	5,466.00	0.02
165	000761	本钢板材	1,500	5,355.00	0.01
166	300002	神州泰岳	600	5,310.00	0.01
167	000498	山东路桥	900	5,076.00	0.01
168	688319	欧林生物	238	3,760.40	0.01
169	603477	巨星农牧	100	3,747.00	0.01
170	688580	伟思医疗	58	3,707.94	0.01
171	001339	智微智能	100	3,438.00	0.01
172	603801	志邦家居	200	3,354.00	0.01
173	301093	华兰股份	100	3,230.00	0.01
174	600138	中青旅	300	3,186.00	0.01
175	300396	迪瑞医疗	100	2,945.00	0.01
176	601595	上海电影	100	2,583.00	0.01
177	002036	联创电子	200	2,042.00	0.01
178	605377	华旺科技	100	1,909.00	0.01
179	300755	华致酒行	100	1,829.00	0.01
180	002396	星网锐捷	100	1,807.00	0.01
181	688351	微电生理	1	25.65	0.00

8.4 报告期内股票投资组合的重大变动

8.4.1 累计买入金额超出期末基金资产净值 2%或前 20 名的股票明细

金额单位：人民币元

序号	股票代码	股票名称	本期累计买入金额	占期末基金资产净值比例(%)
1	600519	贵州茅台	18,561,221.68	51.44
2	300750	宁德时代	3,921,529.22	10.87
3	601318	中国平安	3,806,439.00	10.55
4	601668	中国建筑	3,708,341.00	10.28
5	601899	紫金矿业	2,937,452.34	8.14
6	000100	TCL 科技	2,850,984.00	7.90
7	601166	兴业银行	2,749,370.00	7.62
8	600016	民生银行	2,745,712.00	7.61
9	601288	农业银行	2,616,916.00	7.25
10	601328	交通银行	2,616,598.00	7.25

11	600845	宝信软件	2,566,048.00	7.11
12	600309	万华化学	2,510,310.00	6.96
13	600036	招商银行	2,507,806.35	6.95
14	600900	长江电力	2,494,299.00	6.91
15	000333	美的集团	2,371,632.00	6.57
16	600028	中国石化	2,337,232.00	6.48
17	000858	五粮液	2,290,294.00	6.35
18	600019	宝钢股份	2,279,431.00	6.32
19	600030	中信证券	2,276,944.00	6.31
20	600029	南方航空	2,233,456.00	6.19
21	002027	分众传媒	2,113,209.00	5.86
22	601857	中国石油	2,036,360.00	5.64
23	000725	京东方 A	2,024,252.00	5.61
24	601816	京沪高铁	1,995,134.00	5.53
25	600887	伊利股份	1,962,954.00	5.44
26	600025	华能水电	1,848,143.00	5.12
27	600837	海通证券	1,827,175.00	5.06
28	601211	国泰君安	1,807,041.00	5.01
29	601600	中国铝业	1,791,754.00	4.97
30	000651	格力电器	1,749,844.00	4.85
31	600048	保利发展	1,736,261.00	4.81
32	601601	中国太保	1,730,446.00	4.80
33	300014	亿纬锂能	1,719,645.99	4.77
34	603259	药明康德	1,704,258.00	4.72
35	000063	中兴通讯	1,696,154.00	4.70
36	601989	中国重工	1,686,667.00	4.67
37	601766	中国中车	1,682,395.00	4.66
38	002252	上海莱士	1,649,623.00	4.57
39	600219	南山铝业	1,642,046.00	4.55
40	600276	恒瑞医药	1,626,388.00	4.51
41	600999	招商证券	1,577,575.36	4.37
42	600104	上汽集团	1,552,130.00	4.30
43	600000	浦发银行	1,548,911.00	4.29
44	600741	华域汽车	1,506,080.00	4.17
45	002129	TCL 中环	1,473,155.00	4.08
46	601138	工业富联	1,470,684.00	4.08
47	300124	汇川技术	1,451,002.00	4.02
48	600690	海尔智家	1,437,949.80	3.99
49	002142	宁波银行	1,401,309.00	3.88
50	000001	平安银行	1,397,794.00	3.87
51	603993	洛阳钼业	1,388,181.00	3.85
52	000338	潍柴动力	1,382,736.00	3.83
53	600183	生益科技	1,352,757.00	3.75

54	601998	中信银行	1,349,377.00	3.74
55	000776	广发证券	1,340,735.00	3.72
56	601360	三六零	1,334,590.00	3.70
57	600085	同仁堂	1,333,604.00	3.70
58	601688	华泰证券	1,293,156.00	3.58
59	601229	上海银行	1,277,607.00	3.54
60	600958	东方证券	1,269,251.00	3.52
61	688599	天合光能	1,255,494.65	3.48
62	002064	华峰化学	1,252,457.00	3.47
63	600406	国电南瑞	1,250,068.28	3.46
64	601985	中国核电	1,236,091.00	3.43
65	601728	中国电信	1,201,841.00	3.33
66	600015	华夏银行	1,200,773.00	3.33
67	601186	中国铁建	1,199,001.00	3.32
68	600588	用友网络	1,182,177.00	3.28
69	002415	海康威视	1,174,427.00	3.25
70	002410	广联达	1,173,659.00	3.25
71	002304	洋河股份	1,171,812.00	3.25
72	601225	陕西煤业	1,156,274.00	3.20
73	688111	金山办公	1,144,783.15	3.17
74	601012	隆基绿能	1,143,020.80	3.17
75	601618	中国中冶	1,130,785.00	3.13
76	000963	华东医药	1,110,363.00	3.08
77	601658	邮储银行	1,069,595.00	2.96
78	600050	中国联通	1,060,641.00	2.94
79	002230	科大讯飞	1,035,844.00	2.87
80	601877	正泰电器	1,019,372.00	2.83
81	000568	泸州老窖	1,013,460.00	2.81
82	002475	立讯精密	990,831.00	2.75
83	601319	中国人保	986,895.00	2.74
84	601398	工商银行	966,751.00	2.68
85	600061	国投资本	966,484.00	2.68
86	603501	韦尔股份	959,474.00	2.66
87	601377	兴业证券	959,346.00	2.66
88	600809	山西汾酒	951,045.00	2.64
89	600600	青岛啤酒	947,215.00	2.63
90	000800	一汽解放	932,248.00	2.58
91	601898	中煤能源	928,744.00	2.57
92	601555	东吴证券	920,359.00	2.55
93	601939	建设银行	913,523.00	2.53
94	601158	重庆水务	892,905.00	2.47
95	000895	双汇发展	889,133.00	2.46
96	601169	北京银行	888,818.00	2.46

97	601006	大秦铁路	882,842.00	2.45
98	000625	长安汽车	882,064.00	2.44
99	688981	中芯国际	872,538.34	2.42
100	600115	中国东航	872,184.00	2.42
101	688265	南模生物	865,281.86	2.40
102	600585	海螺水泥	853,772.00	2.37
103	002594	比亚迪	824,787.00	2.29
104	300015	爱尔眼科	822,110.22	2.28
105	600177	雅戈尔	818,559.00	2.27
106	000069	华侨城 A	811,002.00	2.25
107	600547	山东黄金	810,925.00	2.25
108	600570	恒生电子	802,593.00	2.22
109	600660	福耀玻璃	798,624.00	2.21
110	002865	钧达股份	783,508.00	2.17
111	601872	招商轮船	782,845.20	2.17
112	600926	杭州银行	782,458.00	2.17
113	300999	金龙鱼	780,521.00	2.16
114	002460	赣锋锂业	779,087.40	2.16
115	003816	中国广核	778,165.00	2.16
116	601088	中国神华	765,041.00	2.12
117	601111	中国国航	764,209.00	2.12
118	688126	沪硅产业	753,306.35	2.09
119	688223	晶科能源	728,668.09	2.02
120	002202	金风科技	725,399.00	2.01

注：“买入金额”按成交金额（成交单价乘以成交数量）填列，不考虑交易费用。

8.4.2 累计卖出金额超出期末基金资产净值 2%或前 20 名的股票明细

金额单位：人民币元

序号	股票代码	股票名称	本期累计卖出金额	占期末基金资产净值比例(%)
1	600519	贵州茅台	17,095,619.00	47.38
2	601318	中国平安	3,543,718.00	9.82
3	601668	中国建筑	3,341,599.00	9.26
4	601166	兴业银行	2,747,040.00	7.61
5	601899	紫金矿业	2,582,683.00	7.16
6	600036	招商银行	2,560,991.00	7.10
7	600309	万华化学	2,478,698.00	6.87
8	601328	交通银行	2,360,260.00	6.54
9	600900	长江电力	2,312,099.00	6.41
10	600016	民生银行	2,282,652.00	6.33
11	601288	农业银行	2,204,537.00	6.11
12	600845	宝信软件	2,188,706.76	6.07
13	600030	中信证券	2,167,040.00	6.01
14	600029	南方航空	2,018,744.00	5.59

15	600028	中国石化	1,971,075.00	5.46
16	600019	宝钢股份	1,927,746.00	5.34
17	601816	京沪高铁	1,759,615.00	4.88
18	601600	中国铝业	1,731,423.00	4.80
19	601857	中国石油	1,696,460.00	4.70
20	600025	华能水电	1,674,241.70	4.64
21	600887	伊利股份	1,668,618.92	4.62
22	603259	药明康德	1,659,982.00	4.60
23	601601	中国太保	1,632,304.00	4.52
24	601211	国泰君安	1,570,359.00	4.35
25	600837	海通证券	1,566,157.00	4.34
26	600104	上汽集团	1,551,932.00	4.30
27	600048	保利发展	1,547,073.00	4.29
28	601989	中国重工	1,525,692.52	4.23
29	600000	浦发银行	1,507,416.00	4.18
30	600219	南山铝业	1,471,467.00	4.08
31	600999	招商证券	1,455,990.38	4.04
32	601766	中国中车	1,448,532.00	4.01
33	600276	恒瑞医药	1,431,664.00	3.97
34	600741	华域汽车	1,387,938.00	3.85
35	600183	生益科技	1,360,939.00	3.77
36	601688	华泰证券	1,282,543.00	3.55
37	603993	洛阳钼业	1,273,734.00	3.53
38	600690	海尔智家	1,268,966.00	3.52
39	601229	上海银行	1,257,184.00	3.48
40	601998	中信银行	1,241,702.00	3.44
41	601360	三六零	1,232,230.00	3.41
42	601138	工业富联	1,182,089.00	3.28
43	600085	同仁堂	1,172,170.00	3.25
44	601985	中国核电	1,126,806.00	3.12
45	601186	中国铁建	1,093,244.00	3.03
46	688599	天合光能	1,087,565.05	3.01
47	601225	陕西煤业	1,074,622.00	2.98
48	600958	东方证券	1,065,695.00	2.95
49	601012	隆基绿能	1,048,346.00	2.91
50	600015	华夏银行	1,046,039.00	2.90
51	601618	中国中冶	1,009,756.00	2.80
52	603501	韦尔股份	983,209.00	2.72
53	688111	金山办公	966,241.64	2.68
54	600406	国电南瑞	959,208.00	2.66
55	601728	中国电信	955,939.00	2.65
56	600809	山西汾酒	949,896.00	2.63
57	601658	邮储银行	949,719.00	2.63

58	601377	兴业证券	937,050.00	2.60
59	600588	用友网络	931,944.33	2.58
60	600050	中国联通	921,389.00	2.55
61	600600	青岛啤酒	918,615.36	2.55
62	601877	正泰电器	901,835.00	2.50
63	601319	中国人保	899,569.00	2.49
64	688981	中芯国际	891,596.11	2.47
65	601555	东吴证券	889,190.00	2.46
66	601006	大秦铁路	874,102.00	2.42
67	601939	建设银行	847,727.00	2.35
68	000858	五粮液	835,334.00	2.31
69	600177	雅戈尔	811,820.00	2.25
70	600660	福耀玻璃	804,479.28	2.23
71	601158	重庆水务	794,703.68	2.20
72	600547	山东黄金	785,439.00	2.18
73	600926	杭州银行	783,257.00	2.17
74	601898	中煤能源	779,179.00	2.16
75	600061	国投资本	777,409.00	2.15
76	688265	南模生物	768,726.87	2.13
77	600585	海螺水泥	761,967.00	2.11
78	600115	中国东航	756,453.00	2.10
79	002594	比亚迪	747,144.00	2.07
80	601169	北京银行	732,115.72	2.03
81	601111	中国国航	729,407.00	2.02
82	688126	沪硅产业	723,937.66	2.01

注：“卖出金额”按成交金额（成交单价乘以成交数量）填列，不考虑交易费用。

8.4.3 买入股票的成本总额及卖出股票的收入总额

单位：人民币元

买入股票成本（成交）总额	356,287,231.04
卖出股票收入（成交）总额	248,392,564.85

注：“买入股票成本总额”和“卖出股票收入总额”均按买卖成交金额（成交单价乘以成交数量）填列，不考虑交易费用。

8.5 期末按债券品种分类的债券投资组合

注：本基金本报告期末未持有债券。

8.6 期末按公允价值占基金资产净值比例大小排序的前五名债券投资明细

注：本基金本报告期末未持有债券。

8.7 期末按公允价值占基金资产净值比例大小排序的所有资产支持证券投资明细

注：本基金本报告期末未持有资产支持证券。

8.8 报告期末按公允价值占基金资产净值比例大小排序的前五名贵金属投资明细

注：本基金本报告期末未持有贵金属。

8.9 期末按公允价值占基金资产净值比例大小排序的前五名权证投资明细

注：本基金本报告期末未持有权证。

8.10 本基金投资股指期货的投资政策

本基金在本报告期末投资股指期货。

8.11 报告期末本基金投资的国债期货交易情况说明**8.11.1 本期国债期货投资政策**

本基金在本报告期末投资国债期货。

8.11.2 本期国债期货投资评价

本基金在本报告期末投资国债期货。

8.12 投资组合报告附注**8.12.1 基金投资的前十名证券的发行主体本期是否出现被监管部门立案调查，或在报告编制日前一年内受到公开谴责、处罚的情形**

本基金投资的前十名证券的发行主体本期不存在被监管部门立案调查，或在报告编制日前一年内受到公开谴责、处罚的情形。

8.12.2 基金投资的前十名股票是否超出基金合同规定的备选股票库

本基金投资的前十名股票没有超出基金合同规定的备选股票库之外的情形。

8.12.3 期末其他各项资产构成

单位：人民币元

序号	名称	金额
1	存出保证金	69,939.49
2	应收清算款	-
3	应收股利	-
4	应收利息	-
5	应收申购款	-
6	其他应收款	-
7	待摊费用	-
8	其他	-
9	合计	69,939.49

8.12.4 期末持有的处于转股期的可转换债券明细

注：本基金本报告期末未持有处于转股期的可转换债券。

8.12.5 期末前十名股票中存在流通受限情况的说明

8.12.5.1 期末指数投资前十名股票中存在流通受限情况的说明

注：本基金本报告期末指数投资前十名股票中不存在流通受限的情况。

8.12.5.2 期末积极投资前五名股票中存在流通受限情况的说明

注：本基金本报告期末积极投资前五名的股票不存在流通受限的情况。

8.12.6 投资组合报告附注的其他文字描述部分

由于四舍五入的原因，各比例的分项之和与合计可能有尾差。

§9 基金份额持有人信息

9.1 期末基金份额持有人户数及持有人结构

份额单位：份

持有人户数 (户)	户均持有的 基金份额	持有人结构			
		机构投资者		个人投资者	
		持有份额	占总份额比例 (%)	持有份额	占总份额比例 (%)
517	74,937.38	24,245,131.00	62.58	14,497,493.00	37.42

9.2 期末上市基金前十名持有人

序号	持有人名称	持有份额(份)	占上市总份额比例(%)
1	招商证券股份有限公司	6,876,997.00	17.75
2	中国平安财产保险股份有限公司—传统—普通保险产品	6,161,000.00	15.90
3	广发证券股份有限公司	5,758,752.00	14.86
4	珠海海电配网自动化有限公司	1,500,102.00	3.87
5	刁卓	1,016,319.00	2.62
6	上海竹润投资有限公司—竹润乐其联选8号二期私募证券投资基金	1,000,019.00	2.58
7	深圳前海国恩资本管理有限公司—国恩回报8号私募证券投资基金	996,019.00	2.57
8	金雪雁	944,073.00	2.44
9	方正证券股份有限公司	802,200.00	2.07

10	赵美玉	599,021.00	1.55
----	-----	------------	------

注：以上信息中持有人名称及持有份额数量由中国证券登记结算有限责任公司提供。

9.3 期末基金管理人的从业人员持有本基金的情况

注：截至本报告期末，本基金基金管理人的从业人员未持有本基金。

9.4 期末基金管理人的从业人员持有本开放式基金份额总量区间情况

注：截至本报告期末，本基金管理人高级管理人员、基金投资和研究部门负责人持有本基金份额总量的数量区间为 0；本基金的基金经理持有本基金份额总量的数量区间为 0。

§ 10 开放式基金份额变动

单位：份

基金合同生效日（2023 年 8 月 23 日） 基金份额总额	245,742,624.00
基金合同生效日起至报告期期末基金 总申购份额	54,000,000.00
减：基金合同生效日起至报告期期末基 金总赎回份额	261,000,000.00
基金合同生效日起至报告期期末基金 拆分变动份额	-
本报告期末基金份额总额	38,742,624.00

§ 11 重大事件揭示

11.1 基金份额持有人大会决议

本报告期内，无基金份额持有人大会决议。

11.2 基金管理人、基金托管人的专门基金托管部门的重大人事变动

11.2.1 基金管理人的重大人事变动

2023 年 9 月 5 日，本基金管理人发布关于首席信息官任职的公告，经本基金管理人董事会批准，邓列军先生自 2023 年 9 月 4 日起担任本基金管理人首席信息官职务。公司总经理王立新先生自 2023 年 9 月 4 日起不再代任首席信息官职务。

11.2.2 基金托管人的专门基金托管部门的重大人事变动

本报告期内，无涉及本基金托管人的专门基金托管部门的重大人事变动。

11.3 涉及基金管理人、基金财产、基金托管业务的诉讼

本报告期内，无涉及基金管理人、基金财产、基金托管业务的诉讼。

11.4 基金投资策略的改变

本报告期内，基金投资策略未发生改变。

11.5 为基金进行审计的会计师事务所情况

本基金的审计机构是普华永道中天会计师事务所（特殊普通合伙），报告期内本基金应支付给聘任会计师事务所的报酬共计人民币 35,000.00 元。该审计机构首次为本基金提供审计服务。

11.6 管理人、托管人及其高级管理人员受稽查或处罚等情况

11.6.1 管理人及其高级管理人员受稽查或处罚等情况

注：本报告期内，基金管理人及其相关高级管理人员无受稽查或处罚等情况。

11.6.2 托管人及其高级管理人员受稽查或处罚等情况

注：本报告期内，基金托管人及其高级管理人员没有受到监管部门稽查或处罚。

11.7 基金租用证券公司交易单元的有关情况

11.7.1 基金租用证券公司交易单元进行股票投资及佣金支付情况

金额单位：人民币元

券商名称	交易单元数量	股票交易		应支付该券商的佣金		备注
		成交金额	占当期股票成交总额的比例 (%)	佣金	占当期佣金总量的比例 (%)	
中信建投	4	411,136,740.76	67.99	141,107.64	67.82	-
东吴证券	2	193,543,055.13	32.01	66,948.02	32.18	-
国投证券	4	-	-	-	-	-
财通证券	2	-	-	-	-	-
川财证券	2	-	-	-	-	-
德邦证券	2	-	-	-	-	-
东方财富	2	-	-	-	-	-
东方证券	2	-	-	-	-	-
东海证券	2	-	-	-	-	-
光大证券	2	-	-	-	-	-
广发证券	4	-	-	-	-	-
国融证券	2	-	-	-	-	-
国盛证券	2	-	-	-	-	-
国信证券	2	-	-	-	-	-
海通证券	3	-	-	-	-	-
华创证券	2	-	-	-	-	-
华金证券	1	-	-	-	-	-

华龙证券	2	-	-	-	-	-
华泰证券	6	-	-	-	-	-
华西证券	4	-	-	-	-	-
开源证券	4	-	-	-	-	-
申港证券	2	-	-	-	-	-
申万宏源	2	-	-	-	-	-
天风证券	2	-	-	-	-	-
西南证券	4	-	-	-	-	-
兴业证券	2	-	-	-	-	-
长城证券	2	-	-	-	-	-
长江证券	4	-	-	-	-	-
中金公司	4	-	-	-	-	-
中泰证券	2	-	-	-	-	-
中信证券	3	-	-	-	-	-

注：1、基金专用交易单元的选择标准为该证券经营机构具有较强的研究服务能力，能及时、全面、定期向基金管理人提供高质量的咨询服务，包括宏观经济报告、行业报告、市场走向分析报告、个股分析报告、市场服务报告以及全面的信息服务等。

2、基金专用交易单元的选择程序为根据标准进行考察后，确定证券经营机构的选择。经公司批准后与被选择的证券经营机构签订协议。

3、本基金合同生效日为 2023 年 08 月 23 日，以上交易单元均为本报告期新增交易单元。

11.7.2 基金租用证券公司交易单元进行其他证券投资的情况

金额单位：人民币元

券商名称	债券交易		债券回购交易		权证交易	
	成交金额	占当期债券成交总额的比例 (%)	成交金额	占当期债券回购成交总额的比例 (%)	成交金额	占当期权证成交总额的比例 (%)
中信建投	-	-	-	-	-	-
东吴证券	-	-	-	-	-	-
国投证券	-	-	-	-	-	-
财通证券	-	-	-	-	-	-
川财证券	-	-	-	-	-	-
德邦证券	-	-	-	-	-	-

东方财 富	-	-	-	-	-	-
东方证 券	-	-	-	-	-	-
东海证 券	-	-	-	-	-	-
光大证 券	-	-	-	-	-	-
广发证 券	-	-	-	-	-	-
国融证 券	-	-	-	-	-	-
国盛证 券	-	-	-	-	-	-
国信证 券	-	-	-	-	-	-
海通证 券	-	-	-	-	-	-
华创证 券	-	-	-	-	-	-
华金证 券	-	-	-	-	-	-
华龙证 券	-	-	-	-	-	-
华泰证 券	-	-	-	-	-	-
华西证 券	-	-	-	-	-	-
开源证 券	-	-	-	-	-	-
申港证 券	-	-	-	-	-	-
申万宏 源	-	-	-	-	-	-
天风证 券	-	-	-	-	-	-
西南证 券	-	-	-	-	-	-
兴业证 券	-	-	-	-	-	-
长城证 券	-	-	-	-	-	-
长江证 券	-	-	-	-	-	-

中金公司	-	-	-	-	-	-
中泰证券	-	-	-	-	-	-
中信证券	-	-	-	-	-	-

11.8 其他重大事件

序号	公告事项	法定披露方式	法定披露日期
1	《银华中证 800 增强策略交易型开放式指数证券投资基金基金合同》	本基金管理人网站, 中国证监会基金电子披露网站	2023 年 8 月 1 日
2	《银华中证 800 增强策略交易型开放式指数证券投资基金招募说明书》	本基金管理人网站, 中国证监会基金电子披露网站	2023 年 8 月 1 日
3	《银华中证 800 增强策略交易型开放式指数证券投资基金托管协议》	本基金管理人网站, 中国证监会基金电子披露网站	2023 年 8 月 1 日
4	《银华中证 800 增强策略交易型开放式指数证券投资基金基金份额发售公告》	本基金管理人网站, 中国证监会基金电子披露网站, 证券时报	2023 年 8 月 1 日
5	《银华中证 800 增强策略交易型开放式指数证券投资基金基金合同及招募说明书提示性公告》	证券时报	2023 年 8 月 1 日
6	《银华中证 800 增强策略交易型开放式指数证券投资基金基金产品资料概要》	本基金管理人网站, 中国证监会基金电子披露网站	2023 年 8 月 1 日
7	《银华基金管理股份有限公司关于银华中证 800 增强策略交易型开放式指数证券投资基金投资关联方证券的公告》	本基金管理人网站, 中国证监会基金电子披露网站, 证券时报	2023 年 8 月 23 日
8	《银华中证 800 增强策略交易型开放式指数证券投资基金招募说明书更新(2023 年第 1 号)》	本基金管理人网站, 中国证监会基金电子披露网站	2023 年 8 月 23 日
9	《银华基金管理股份有限公司关于银华中证 800 增强策略交易型开放式指数证券投资基金可投资科创板股票的公告》	本基金管理人网站, 中国证监会基金电子披露网站, 证券时报	2023 年 8 月 23 日
10	《银华中证 800 增强策略交易型开放式指数证券投资基金基金产品资料概要更新》	本基金管理人网站, 中国证监会基金电子披露网站	2023 年 8 月 23 日
11	《银华基金管理股份有限公司关于银华中证 800 增强策略交易型开放式指数证券投资基金基金合同生效的公告》	本基金管理人网站, 中国证监会基金电子披露网站, 证券时报	2023 年 8 月 24 日

12	《银华中证 800 增强策略交易型开放式指数证券投资基金上市交易公告书》	本基金管理人网站, 中国证监会基金电子披露网站	2023 年 8 月 31 日
13	《银华中证 800 增强策略交易型开放式指数证券投资基金开放日常申购、赎回业务的公告》	本基金管理人网站, 中国证监会基金电子披露网站, 证券时报	2023 年 8 月 31 日
14	《银华中证 800 增强策略交易型开放式指数证券投资基金上市交易公告书提示性公告》	证券时报	2023 年 8 月 31 日
15	《银华基金管理股份有限公司关于增加部分代销机构为银华中证 800 增强策略交易型开放式指数证券投资基金申购赎回代办券商的公告》	本基金管理人网站, 中国证监会基金电子披露网站, 证券时报	2023 年 9 月 5 日
16	《银华中证 800 增强策略交易型开放式指数证券投资基金上市交易提示性公告》	本基金管理人网站, 中国证监会基金电子披露网站, 证券时报	2023 年 9 月 5 日
17	《关于银华中证 800 增强策略交易型开放式指数证券投资基金流动性服务商的公告》	本基金管理人网站, 中国证监会基金电子披露网站, 证券时报	2023 年 9 月 5 日
18	《银华基金管理股份有限公司关于增加部分代销机构为旗下部分基金申购赎回代办券商的公告》	本基金管理人网站, 中国证监会基金电子披露网站, 四大证券报	2023 年 9 月 21 日
19	《银华基金管理股份有限公司关于增加部分代销机构为旗下部分基金申购赎回代办券商的公告》	本基金管理人网站, 中国证监会基金电子披露网站, 四大证券报	2023 年 10 月 11 日
20	《银华中证 800 增强策略交易型开放式指数证券投资基金招募说明书更新(2023 年第 2 号)》	本基金管理人网站, 中国证监会基金电子披露网站	2023 年 11 月 17 日
21	《银华基金管理股份有限公司关于旗下部分基金可投资于北京证券交易所上市股票及相关风险揭示的公告》	本基金管理人网站, 中国证监会基金电子披露网站, 三大证券报	2023 年 11 月 17 日
22	《银华中证 800 增强策略交易型开放式指数证券投资基金基金产品资料概要更新》	本基金管理人网站, 中国证监会基金电子披露网站	2023 年 11 月 17 日
23	《银华基金管理股份有限公司关于增加浙商证券股份有限公司为旗下部分基金申购赎回代办券商的公告》	本基金管理人网站, 中国证监会基金电子披露网站, 四大证券报	2023 年 11 月 29 日
24	《银华基金管理股份有限公司关于增加华金证券股份有限公司为旗下部分基金申购赎回代办券商的公告》	本基金管理人网站, 中国证监会基金电子披露网站, 四大证券报	2023 年 12 月 26 日

§ 12 影响投资者决策的其他重要信息

12.1 报告期内单一投资者持有基金份额比例达到或超过 20%的情况

投资者类别	报告期内持有基金份额变化情况					报告期末持有基金情况	
	序号	持有基金份额比例达到或者超过 20%的时间区间	期初份额	申购份额	赎回份额	持有份额	份额占比 (%)
机构	1	20230927-20230927	10,000,194.00	22,212,526.00	25,335,723.00	6,876,997.00	17.75
	1	20231127-20231127	10,000,194.00	22,212,526.00	25,335,723.00	6,876,997.00	17.75
	1	20231130-20231130	10,000,194.00	22,212,526.00	25,335,723.00	6,876,997.00	17.75
	1	20231211-20231211	10,000,194.00	22,212,526.00	25,335,723.00	6,876,997.00	17.75
	1	20231220-20231220	10,000,194.00	22,212,526.00	25,335,723.00	6,876,997.00	17.75
	2	20231108-20231108	0.00	12,000,000.00	12,000,000.00	0.00	0.00
个人	1	20230905-20230906	0.00	73,100,000.00	73,100,000.00	0.00	0.00

产品特有风险

投资人在投资本基金时，将面临本基金的特定风险，具体包括：

- 1) 当基金份额集中度较高时，少数基金份额持有人所持有的基金份额占比较高，其在召开持有人大会并对重大事项进行投票表决时可能拥有较大话语权；
- 2) 在极端情况下，当持有基金份额占比较高的基金份额持有人大量赎回本基金时，可能导致在其赎回后本基金资产规模长期低于 5000 万元，进而可能导致本基金终止或与其他基金合并或转型为另外的基金，其他基金份额持有人丧失继续投资本基金的机会；
- 3) 当持有基金份额占比较高的基金份额持有人大量赎回本基金时，更容易触发巨额赎回条款，基金份额持有人将可能无法及时赎回所持有的全部基金份额；
- 4) 当持有基金份额占比较高的基金份额持有人大量赎回本基金时，基金为支付赎回款项而卖出所持有的证券，可能造成证券价格波动，导致本基金的收益水平发生波动。同时，巨额赎回、份额净值小数保留位数是采用四舍五入、管理费及托管费等费用是按前一日资产计提，会导致基金份额净值出现大幅波动；
- 5) 当某一基金份额持有人所持有的基金份额达到或超过本基金规模的 50%时，本基金管理人将不再接受该持有人对本基金基金份额提出的申购及转换转入申请。在其他基金份额持有人赎回基金份额导致某一基金份额持有人所持有的基金份额达到或超过本基金规模 50%的情况下，该基金份额持有人将面临所提出的对本基金基金份额的申购及转换转入申请被拒绝的风险。如果投资人某笔申购或转换转入申请导致其持有本基金基金份额达到或超过本基金规模的 50%，该笔申购或转换转入申请可能被确认失败。

12.2 影响投资者决策的其他重要信息

1、本基金管理人于 2023 年 8 月 23 日披露了《银华基金管理股份有限公司关于银华中证 800 增强策略交易型开放式指数证券投资基金可投资科创板股票的公告》，本基金基金资产投资于科创板股票，会面临科创板机制下因投资标的、市场制度以及交易规则等差异带来的特有风险，包括但不限于市场风险、流动性风险、信用风险、集中度风险、系统性风险、政策风险等。基金可根据投资策略需要或市场环境的变化，选择将部分基金资产投资于科创板股票或选择不将基金资产投资于科创板股票，基金资产并非必然投资于科创板股票。

2、本基金管理人于 2023 年 8 月 31 日披露了《银华中证 800 增强策略交易型开放式指数证券投资基金上市交易公告书》，本基金自 2023 年 9 月 5 日起在深圳证券交易所上市交易。

3、本基金管理人于 2023 年 8 月 31 日披露了《银华中证 800 增强策略交易型开放式指数证券投资基金开放日常申购、赎回业务的公告》，本基金自 2023 年 9 月 5 日起开放日常申购、赎回业务。

4、本基金管理人于 2023 年 11 月 17 日披露了《银华基金管理股份有限公司关于旗下部分基金可投资于北京证券交易所上市股票及相关风险揭示的公告》，本基金可根据投资策略需要或市场环境变化，选择将部分基金资产投资于北交所股票或选择不将基金资产投资于北交所股票，基金资产并非必然投资于北交所股票。基金资产投资于北交所股票的特有风险包括但不限于上市公司经营风险、市场风险、股价大幅波动风险、流动性风险、转板风险、退市风险、系统性风险、集中度风险、政策风险和监管规则变化风险等。

§ 13 备查文件目录

13.1 备查文件目录

13.1.1 银华中证 800 增强策略交易型开放式指数证券投资基金募集申请获中国证监会注册的文件

13.1.2 《银华中证 800 增强策略交易型开放式指数证券投资基金招募说明书》

13.1.3 《银华中证 800 增强策略交易型开放式指数证券投资基金基金合同》

13.1.4 《银华中证 800 增强策略交易型开放式指数证券投资基金托管协议》

13.1.5 《银华基金管理股份有限公司开放式基金业务规则》

13.1.6 本基金管理人业务资格批件和营业执照

13.1.7 本基金托管人业务资格批件和营业执照

13.1.8 报告期内本基金管理人在指定媒体上披露的各项公告

13.2 存放地点

上述备查文本存放在本基金管理人或基金托管人的办公场所。本报告存放在本基金管理人及托管人住所，供公众查阅、复制。

13.3 查阅方式

投资者可免费查阅，在支付工本费后，可在合理时间内取得上述文件的复制件或复印件。相关公开披露的法律文件，投资者还可在本基金管理人网站（www.yhfund.com.cn）查阅。

银华基金管理股份有限公司

2024年3月29日