

景顺长城量化平衡灵活配置混合型证券投资
基金
2023 年年度报告

2023 年 12 月 31 日

基金管理人：景顺长城基金管理有限公司

基金托管人：招商银行股份有限公司

送出日期：2024 年 3 月 29 日

§ 1 重要提示及目录

1.1 重要提示

基金管理人的董事会、董事保证本报告所载资料不存在虚假记载、误导性陈述或重大遗漏，并对其内容的真实性、准确性和完整性承担个别及连带的法律责任。本年度报告已经全部独立董事签字同意，并由董事长签发。

基金托管人招商银行股份有限公司根据本基金合同规定，于 2024 年 3 月 27 日复核了本报告中的财务指标、净值表现、利润分配情况、财务会计报告、投资组合报告等内容，保证复核内容不存在虚假记载、误导性陈述或者重大遗漏。

基金管理人承诺以诚实信用、勤勉尽责的原则管理和运用基金资产，但不保证基金一定盈利。

基金的过往业绩并不代表其未来表现。投资有风险，投资者在作出投资决策前应仔细阅读本基金的招募说明书及其更新。

安永华明会计师事务所（特殊普通合伙）为本基金出具了无保留意见的审计报告，基金管理人在本报告中对相关事项亦有详细说明，请投资者注意阅读。

本报告期自 2023 年 1 月 1 日起至 2023 年 12 月 31 日止。

1.2 目录

§ 1 重要提示及目录	2
1.1 重要提示	2
1.2 目录	3
§ 2 基金简介	5
2.1 基金基本情况	5
2.2 基金产品说明	5
2.3 基金管理人和基金托管人	6
2.4 信息披露方式	6
2.5 其他相关资料	6
§ 3 主要财务指标、基金净值表现及利润分配情况	6
3.1 主要会计数据和财务指标	6
3.2 基金净值表现	8
3.3 其他指标	10
3.4 过去三年基金的利润分配情况	10
§ 4 管理人报告	11
4.1 基金管理人及基金经理情况	11
4.2 管理人对报告期内本基金运作合规守信情况的说明	12
4.3 管理人对报告期内公平交易情况的专项说明	12
4.4 管理人对报告期内基金的投资策略和业绩表现的说明	14
4.5 管理人对宏观经济、证券市场及行业走势的简要展望	14
4.6 管理人内部有关本基金的监察稽核工作情况	14
4.7 管理人对报告期内基金估值程序等事项的说明	15
4.8 管理人对报告期内基金利润分配情况的说明	16
4.9 报告期内管理人对本基金持有人数或基金资产净值预警情形的说明	16
§ 5 托管人报告	16
5.1 报告期内本基金托管人合规守信情况声明	16
5.2 托管人对报告期内本基金投资运作合规守信、净值计算、利润分配等情况的说明	16
5.3 托管人对本年度报告中财务信息等内容真实、准确和完整发表意见	17
§ 6 审计报告	17
6.1 审计报告基本信息	17
6.2 审计报告的基本内容	17
§ 7 年度财务报表	19
7.1 资产负债表	19
7.2 利润表	20
7.3 净资产变动表	21
7.4 报表附注	23

§ 8 投资组合报告	49
8.1 期末基金资产组合情况	49
8.2 报告期末按行业分类的股票投资组合	49
8.3 期末按公允价值占基金资产净值比例大小排序的所有股票投资明细	50
8.4 报告期内股票投资组合的重大变动	60
8.5 期末按债券品种分类的债券投资组合	63
8.6 期末按公允价值占基金资产净值比例大小排序的前五名债券投资明细	63
8.7 期末按公允价值占基金资产净值比例大小排序的所有资产支持证券投资明细	63
8.8 报告期末按公允价值占基金资产净值比例大小排序的前五名贵金属投资明细	63
8.9 期末按公允价值占基金资产净值比例大小排序的前五名权证投资明细	63
8.10 本基金投资股指期货的投资政策	63
8.11 报告期末本基金投资的国债期货交易情况说明	63
8.12 投资组合报告附注	64
§ 9 基金份额持有人信息	65
9.1 期末基金份额持有人户数及持有人结构	65
9.2 期末基金管理人的从业人员持有本基金的情况	65
9.3 期末基金管理人的从业人员持有本开放式基金份额总量区间情况	65
9.4 期末兼任私募资产管理计划投资经理的基金经理本人及其直系亲属持有本人管理的产品情况	65
§ 10 开放式基金份额变动	65
§ 11 重大事件揭示	66
11.1 基金份额持有人大会决议	66
11.2 基金管理人、基金托管人的专门基金托管部门的重大人事变动	66
11.3 涉及基金管理人、基金财产、基金托管业务的诉讼	66
11.4 基金投资策略的改变	66
11.5 为基金进行审计的会计师事务所情况	66
11.6 管理人、托管人及其高级管理人员受稽查或处罚等情况	66
11.7 基金租用证券公司交易单元的有关情况	66
11.8 其他重大事件	71
§ 12 影响投资者决策的其他重要信息	74
12.1 报告期内单一投资者持有基金份额比例达到或超过 20%的情况	74
12.2 影响投资者决策的其他重要信息	75
§ 13 备查文件目录	76
13.1 备查文件目录	76
13.2 存放地点	76
13.3 查阅方式	76

§ 2 基金简介

2.1 基金基本情况

基金名称	景顺长城量化平衡灵活配置混合型证券投资基金	
基金简称	景顺长城量化平衡混合	
场内简称	无	
基金主代码	005258	
基金运作方式	契约型开放式	
基金合同生效日	2017 年 12 月 27 日	
基金管理人	景顺长城基金管理有限公司	
基金托管人	招商银行股份有限公司	
报告期末基金份额总额	55,908,774.63 份	
基金合同存续期	不定期	
下属分级基金的基金简称	景顺长城量化平衡混合 A	景顺长城量化平衡混合 C
下属分级基金的交易代码	005258	019215
报告期末下属分级基金的份 额总额	55,888,742.26 份	20,032.37 份

2.2 基金产品说明

投资目标	本基金通过量化模型精选股票，在严格控制风险及考虑流动性的前提下，力争获取超越业绩比较基准的投资回报，谋求基金资产的长期增值。
投资策略	<p>1、资产配置策略</p> <p>本基金依据宏观和金融数据以及投资部门对于宏观经济、股市政策、市场趋势的综合分析，同时强调金融市场投资者行为分析，关注资本市场资金供求关系变化等因素，在深入分析基础上评估宏观经济运行及政策对资本市场的影响方向和力度，形成资产配置方案。</p> <p>2、股票投资策略</p> <p>本基金主要采用三大类量化模型分别用以评估资产定价、控制风险和优化交易。基于模型结果，基金管理人结合市场环境和股票特性，精选个股产出投资组合，以追求超越业绩比较基准表现的业绩水平。</p> <p>3、固定收益类投资策略</p> <p>通过研究国内外宏观经济、货币和财政政策、市场结构变化、资金流动情况，采取自上而下的策略判断未来利率变化和收益率曲线变动的趋势及幅度，确定组合久期。进而根据各类资产的预期收益率，确定债券及现金管理工具资产配置。</p> <p>4、股指期货、国债期货投资策略</p> <p>本基金投资股指期货、国债期货将根据风险管理的原则，以套期保值为目的，主要评估期货合约的流动性、交易活跃度等方面。本基金力争利用期货的杠杆作用，降低基金资产调整的频率和交易成本。</p> <p>5、中小企业私募债券投资策略</p> <p>在信用研究方面，本基金将加强自下而上的分析，将机构评级与内部评级相结合，着重通过发行方的财务状况、信用背景、经营能力、行业前景、个体竞争力等方面判断其在期限内的偿付能力，尽可能</p>

	对发行人进行充分详尽的调研和分析。 6、资产支持证券投资策略 本基金将通过对宏观经济、提前偿还率、资产池结构以及资产池资产所在行业景气变化等因素的研究，预测资产池未来现金流变化，综合运用久期管理、收益率曲线、个券选择以及把握市场交易机会等积极策略，在严格控制风险的情况下，考虑选择风险调整后收益高的品种进行投资，以期获得长期稳定收益。
业绩比较基准	中证 800 指数收益率×60%+一年期人民币定期存款利率(税后)×40%
风险收益特征	本基金为混合型基金，属于中高预期收益和风险水平的投资品种，其预期收益和风险高于货币市场基金和债券型基金，低于股票型基金。

2.3 基金管理人和基金托管人

项目		基金管理人	基金托管人
名称		景顺长城基金管理有限公司	招商银行股份有限公司
信息披露 负责人	姓名	杨皞阳	张姗
	联系电话	0755-82370388	400-61-95555
	电子邮箱	investor@igwfm.com	zhangshan_1027@cmbchina.com
客户服务电话		4008888606	400-61-95555
传真		0755-22381339	0755-83195201
注册地址		深圳市福田区中心四路 1 号嘉里建设广场第一座 21 层	深圳市深南大道 7088 号招商银行大厦
办公地址		深圳市福田区中心四路 1 号嘉里建设广场第一座 21 层	深圳市深南大道 7088 号招商银行大厦
邮政编码		518048	518040
法定代表人		李进	缪建民

2.4 信息披露方式

本基金选定的信息披露报纸名称	中国证券报
登载基金年度报告正文的管理人互联网网址	www.igwfm.com
基金年度报告备置地点	基金管理人的办公场所

2.5 其他相关资料

项目	名称	办公地址
会计师事务所	安永华明会计师事务所（特殊普通合伙）	北京市东城区东长安街 1 号东方广场安永大楼 17 层 01-12 室
注册登记机构	景顺长城基金管理有限公司	深圳市福田区中心四路 1 号嘉里建设广场第一座 21 层

§ 3 主要财务指标、基金净值表现及利润分配情况

3.1 主要会计数据和财务指标

金额单位：人民币元

3.1.1 期间数据和指标	2023 年	2023 年 8 月 29 日 (C 类份)	2022 年	2021 年
---------------	--------	------------------------	--------	--------

	额首个估值日)-2023 年 12 月 31 日					
	景顺长城量化平衡混合 A	景顺长城量化平衡混合 C	景顺长城量化平衡混合 A	景顺长城量化平衡混合 C	景顺长城量化平衡混合 A	景顺长城量化平衡混合 C
本期已实现收益	-12,823,135.06	-1,721.64	-27,163,873.24	-	29,642,128.30	-
本期利润	-10,891,445.71	-1,188.48	-30,759,127.74	-	12,474,282.25	-
加权平均基金份额本期利润	-0.1578	-0.0704	-0.2939	-	0.1072	-
本期加权平均净值利润率	-12.60%	-6.22%	-21.00%	-	6.87%	-
本期基金份额净值增长率	-13.53%	-3.74%	-17.57%	-	8.08%	-
3.1.2 期末数据和指标	2023 年末		2022 年末		2021 年末	
期末可供分配利润	6,685,068.39	2,366.94	26,121,720.80	-	86,787,518.92	-
期末可供分配基金份额利润	0.1196	0.1182	0.2948	-	0.5707	-
期末基金资产净值	62,573,810.65	22,399.31	114,732,538.99	-	238,847,538.56	-
期末基金份额净值	1.1196	1.1182	1.2948	-	1.5707	-
3.1.3 累计期末指标	2023 年末		2022 年末		2021 年末	
基金份额累计净值增长率	11.96%	-3.74%	29.48%	-	57.07%	-

注：1、本期已实现收益指基金本期利息收入、投资收益、其他收入（不含公允价值变动收益）扣除相关费用和信用减值损失后的余额，本期利润为本期已实现收益加上本期公允价值变动收益。

2、期末可供分配利润采用期末资产负债表中未分配利润与未分配利润中已实现部分的孰低数。

3、基金份额净值的计算精确到小数点后四位，小数点后第五位舍去，由此产生的误差计入基金资产。

4、上述基金业绩指标不包括持有人认购或交易基金的各项费用，计入费用后实际收益水平要低于所列数字。

5、本基金自 2023 年 8 月 28 日起增设 C 类基金份额，并于 2023 年 8 月 29 日开始对 C 类基金份额进行估值。

3.2 基金净值表现

3.2.1 基金份额净值增长率及其与同期业绩比较基准收益率的比较

景顺长城量化平衡混合 A

阶段	份额净值增长率①	份额净值增长率标准差②	业绩比较基准收益率③	业绩比较基准收益率标准差④	①-③	②-④
过去三个月	-3.90%	0.80%	-3.69%	0.47%	-0.21%	0.33%
过去六个月	-11.35%	0.82%	-5.99%	0.50%	-5.36%	0.32%
过去一年	-13.53%	0.79%	-5.61%	0.49%	-7.92%	0.30%
过去三年	-22.96%	1.00%	-16.98%	0.64%	-5.98%	0.36%
过去五年	33.97%	1.03%	16.05%	0.72%	17.92%	0.31%
自基金合同生效起至今	11.96%	1.01%	-3.28%	0.73%	15.24%	0.28%

景顺长城量化平衡混合 C

阶段	份额净值增长率①	份额净值增长率标准差②	业绩比较基准收益率③	业绩比较基准收益率标准差④	①-③	②-④
过去三个月	-4.03%	0.80%	-3.69%	0.47%	-0.34%	0.33%
自基金合同生效起至今	-3.74%	0.82%	-4.22%	0.47%	0.48%	0.35%

注：本基金自 2023 年 8 月 28 日起增设 C 类基金份额，并于 2023 年 8 月 29 日开始对 C 类基金份额进行估值。

3.2.2 自基金合同生效以来基金份额累计净值增长率变动及其与同期业绩比较基准收益率变动的比较

景顺长城量化平衡混合A累计净值增长率与同期业绩比较基准收益率的历史走势对比图

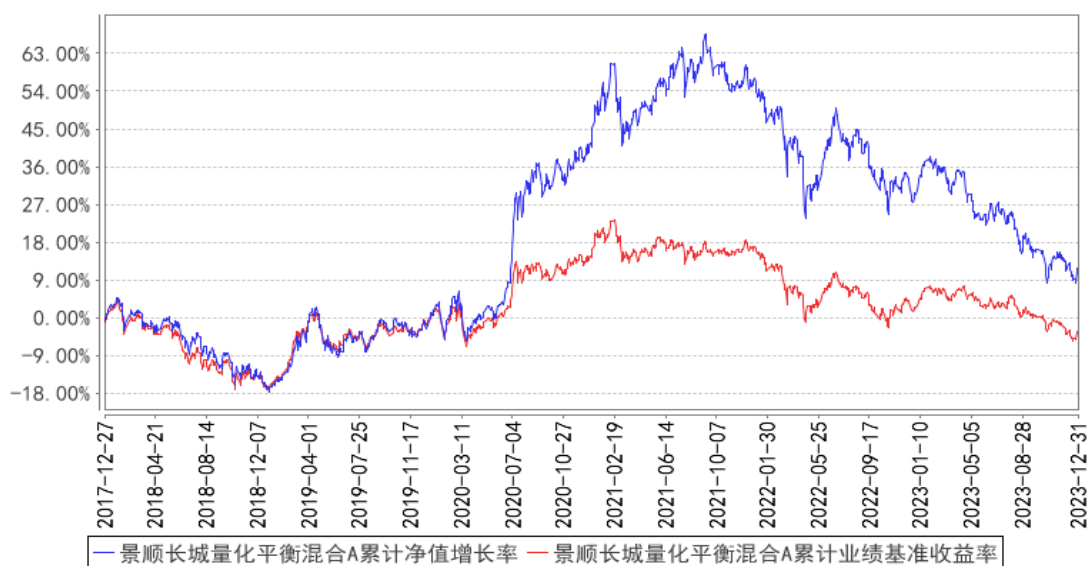

景顺长城量化平衡混合C累计净值增长率与同期业绩比较基准收益率的历史走势对比图

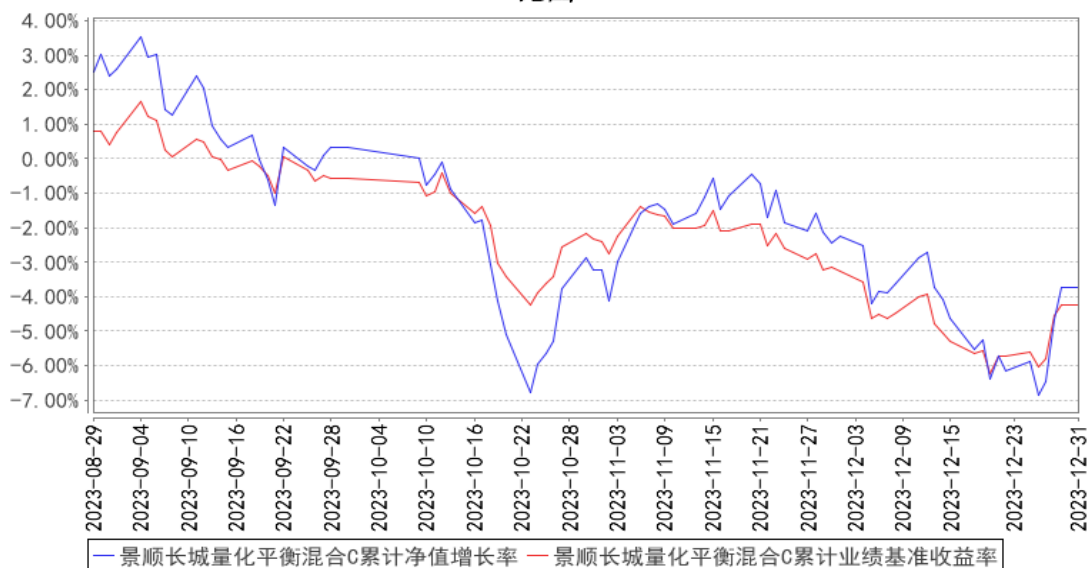

注：本基金的投资组合比例为：股票资产占基金资产的比例范围为0%–95%；每个交易日日终在扣除股指期货合约、国债期货合约需缴纳的交易保证金后，现金或到期日在一年以内的政府债券不低于基金资产净值的5%，其中现金不包括结算备付金、存出保证金和应收申购款等。权证、股指期货、国债期货及其他金融工具的投资比例依照法律法规或监管机构的规定执行。本基金的建仓期为自2017年12月27日基金合同生效日起6个月。建仓期结束时，本基金投资组合达到上述投资组合比例的要求。本基金自2023年8月28日起增设C类基金份额。

3.2.3 过去五年基金每年净值增长率及其与同期业绩比较基准收益率的比较

景顺长城量化平衡混合A基金每年净值增长率与同期业绩比较基准收益率的对比图

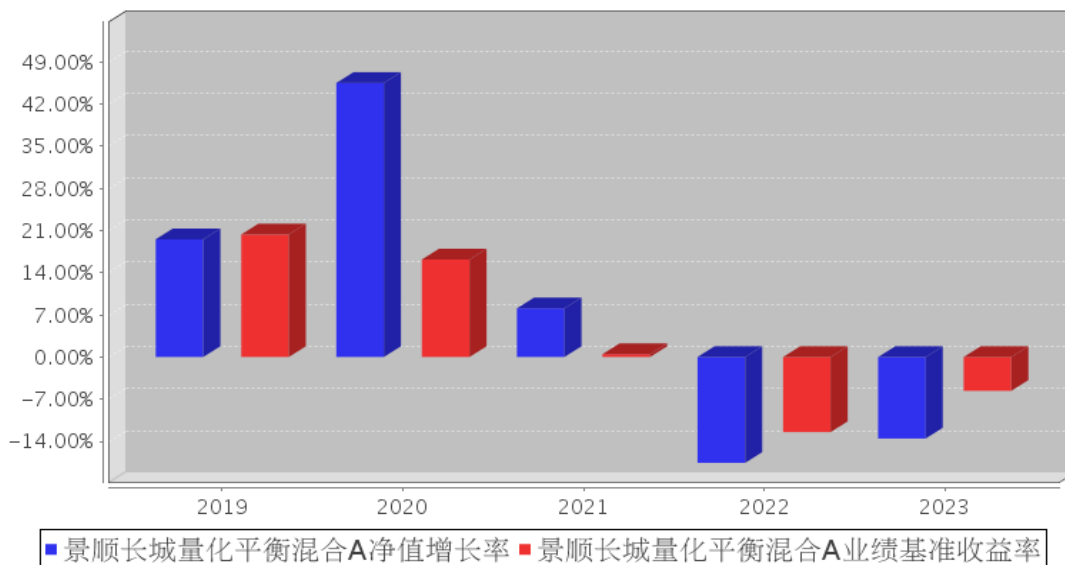

景顺长城量化平衡混合C基金每年净值增长率与同期业绩比较基准收益率的对比图

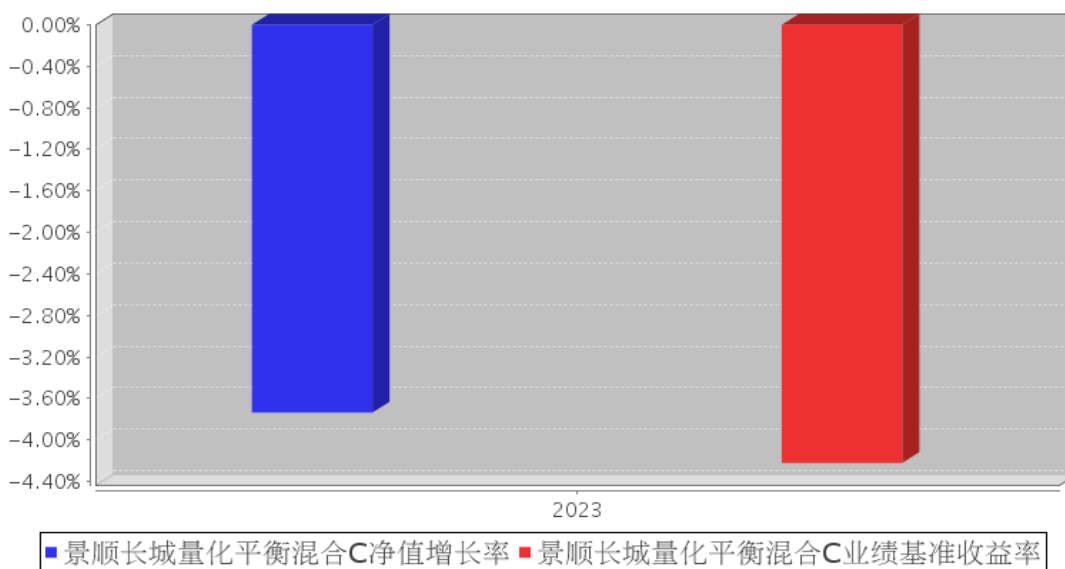

注：景顺长城量化平衡混合 C 基金 2023 年净值增长率与业绩比较基准收益率的实际计算期间是 2023 年 8 月 29 日 (C 类份额首个估值日) 至 2023 年 12 月 31 日。

3.3 其他指标

无。

3.4 过去三年基金的利润分配情况

本基金过去三年未进行利润分配。

§ 4 管理人报告

4.1 基金管理人及基金经理情况

4.1.1 基金管理人及其管理基金的经验

本基金管理人景顺长城基金管理有限公司（以下简称“本公司”）是经中国证监会证监基金字[2003]76号文批准设立的证券投资基金管理公司，由长城证券股份有限公司、景顺资产管理有限公司、开滦（集团）有限责任公司、大连实德集团有限公司共同发起设立，并于2003年6月9日获得开业批文，注册资本1.3亿元人民币，目前，各家出资比例分别为49%、49%、1%、1%。总部设在深圳，在北京、上海、广州设有分公司，并设立全资子公司——景顺长城资产管理（深圳）有限公司。

本公司拥有公募、特定客户资产管理、QDII等业务资格，截至2023年12月31日，本公司旗下共管理179只开放式基金，在主动权益、固定收益、指数投资、量化投资、海外投资、资产配置等多个领域布局。

本公司采用团队投资方式，即通过整个投资部门全体人员的共同努力，争取良好投资业绩。

4.1.2 基金经理（或基金经理小组）及基金经理助理简介

姓名	职务	任本基金的基金经理（助理）期限		证券从业年限	说明
		任职日期	离任日期		
黎海威	本基金的基金经理	2017年12月27日	-	20年	经济学硕士，CFA。曾任美国穆迪KMV公司研究员，美国贝莱德集团（原巴克莱国际投资管理有限公司）基金经理、主动股票部副总裁，香港海通国际资产管理有限公司（海通国际投资管理有限公司）量化总监。2012年8月加入本公司，自2013年10月起担任量化及指数投资部基金经理，现任公司副总经理、量化及指数投资部总经理、基金经理。具有20年证券、基金行业从业经验。
徐喻军	本基金的基金经理	2017年12月27日	-	13年	理学硕士，CFA。曾任安信证券风险管理部风险管理专员。2012年3月加入本公司，担任量化及ETF投资部ETF专员，自2014年4月起担任量化及指数投资部基金经理。具有13年证券、基金行业从业经验。

注：1、对基金的首任基金经理，其“任职日期”按基金合同生效日填写，“离任日期”为根据公司决定的解聘日期（公告前一日）；对此后的非首任基金经理，“任职日期”指根据公司决定聘任后的公告日期，“离任日期”指根据公司决定的解聘日期（公告前一日）；

2、证券从业的含义遵从行业协会《证券业从业人员资格管理办法》的相关规定。

4.1.3 期末兼任私募资产管理计划投资经理的基金经理同时管理的产品情况

无。

4.1.4 基金经理薪酬机制

本报告期内,本基金的基金经理无兼任私募资产管理计划投资经理的情况。

4.2 管理人对报告期内本基金运作合规守信情况的说明

本报告期内,本基金管理人严格遵守《中华人民共和国证券投资基金法》、《公开募集证券投资基金运作管理办法》、《公开募集证券投资基金销售机构监督管理办法》和《公开募集证券投资基金信息披露管理办法》等有关法律法规及各项实施准则、《景顺长城量化平衡灵活配置混合型证券投资基金基金合同》和其他有关法律法规的规定,本着诚实信用、勤勉尽责的原则管理和运用基金资产,在严格控制风险的基础上,为基金持有人谋求最大利益。本报告期内,基金运作整体合法合规,未发现损害基金持有人利益的行为。基金的投资范围、投资比例及投资组合符合有关法律法规及基金合同的规定。

4.3 管理人对报告期内公平交易情况的专项说明

4.3.1 公平交易制度和控制方法

为了进一步规范和完善本基金管理人(以下简称“本公司”)投资和交易管理,严格遵守法律法规关于公平交易的相关规定,根据《中华人民共和国证券投资基金法》、《证券投资基金管理公司管理办法》、《证券投资基金管理公司公平交易制度指导意见(2011年修订)》、《基金经理兼任私募资产管理计划投资经理工作指引(试行)》等法律法规,本公司制定了《景顺长城基金管理有限公司公平交易指引》,该《指引》涵盖了境内上市股票、债券的一级市场申购、二级市场交易等投资管理活动,同时对授权、研究分析与投资决策、交易执行的内部控制、交易指令的分配执行、公平交易监控、报告措施及信息披露、利益冲突的防范和异常交易的监控等方面进行了全面规范。具体控制措施如下:

1、授权、研究分析与投资决策的内部控制

建立投资授权制度,明确各投资决策主体的职责和权限划分;建立客观的研究方法,任何投资分析和建议均应有充分的事实和数据支持,避免主观臆断,严禁利用内幕信息作为投资依据;确保所有投资组合平等地享有研究成果;根据不同投资组合的投资目标、投资风格、投资范围和投资限制等,建立不同投资组合的投资主题库和交易对手备选库,投资组合经理在此基础上根据投资授权构建具体的投资组合并独立进行投资决策。

2、交易执行的内部控制

本公司实行集中交易制度,将投资管理职能和交易执行职能相隔离;建立公平的交易分配机

制，确保各投资组合享有公平的交易执行机会。同时严格控制不同投资组合之间的同日反向交易，严格禁止可能导致不公平交易和利益输送的同日反向交易。

3、交易指令分配的控制

所有投资对象的交易指令必须经由交易管理部总监或其授权人审核后分配至交易员执行。

交易员对于接收到的交易指令依照时间优先、价格优先的顺序执行。在执行多个投资组合在同一时点就同一证券下达的相同方向的投资指令时，需根据价格优先、比例分配的原则，经过公平性审核，公平对待多个不同投资组合的投资指令。

4、公平交易监控

本公司建立异常交易行为日常监控和分析评估制度。交易管理部负责异常交易的日常实时监控，风险管理部于每季度和每年度对公司管理的不同投资组合的整体收益率差异、分投资类别（股票、债券）的收益率差异进行分析，对连续四个季度期间内、不同时间窗内（如 1 日内、3 日内、5 日内）公司管理的不同投资组合的同向交易的交易价差进行分析，对不同投资组合临近交易日的反向交易的交易价差进行分析。相关投资组合经理应对异常交易情况进行合理性解释，由投资组合经理、督察长、总经理签署后，妥善保存分析报告备查。如果在上述分析期间内，公司管理的所有投资组合同向交易价差出现异常情况，应重新核查公司投资决策和交易执行环节的内部控制，针对潜在问题完善公平交易制度，并在监察稽核季度报告和年度报告中对此做专项说明。

4.3.2 公平交易制度的执行情况

本报告期内，本基金管理人严格执行《证券投资基金管理公司公平交易制度指导意见（2011 年修订）》，完善相应制度及流程，通过系统和人工等各种方式在各业务环节严格控制交易公平执行，公平对待旗下管理的所有投资组合。本报告期内本基金管理人根据《证券投资基金管理公司公平交易制度指导意见（2011 年修订）》及《景顺长城基金管理有限公司公平交易指引》对本年度同向交易价差进行了专项分析，未发现不公平交易的情况。

4.3.2.1 增加执行的基金经理公平交易制度执行情况及公平交易管理情况

本报告期内，本基金的基金经理无兼任私募资产管理计划投资经理的情况。

4.3.3 异常交易行为的专项说明

本报告期内，本管理人管理的所有投资组合参与的交易所公开竞价，同日反向交易成交较少的单边交易量超过该证券当日成交量的 5% 的交易共有 31 次，为投资组合的投资策略需要而发生的同日反向交易，按规定履行了审批程序。

本报告期内，未发现有可能导致不公平交易和利益输送的异常交易。

4.4 管理人对报告期内基金的投资策略和业绩表现的说明

4.4.1 报告期内基金投资策略和运作分析

2023 年是三年新冠疫情防控转折后经济恢复发展的一年，但受制于地产持续调整、外需走弱、社会预期偏弱等不利因素，修复过程较为波折。2023 年全年 GDP 增长 5.2%，高于年初制定的 5% 左右的增长目标。12 月 PMI 指数为 49，经济景气程度依旧偏弱。12 月 PPI 同比下跌 2.7%，环比下跌 0.3%；12 月 CPI 同比下跌 0.30%，环比上涨 0.10%，价格信号依旧偏弱。12 月 M2 同比增速为 9.7%，M1 同比增速为 1.3%，全年社会融资规模同比增长 9.84%。12 月末外汇储备 3.2 万亿美元，汇率整体平稳。2023 年全年 A 股市场表现疲软，风格方面小盘优于大盘、价值优于成长，沪深 300、中证 500 和创业板指分别下跌 11.38%、7.42%和 19.41%。

4.4.2 报告期内基金的业绩表现

2023 年度，景顺长城量化平衡混合 A 类份额净值增长率为-13.53%，业绩比较基准收益率为-5.61%。

2023 年 8 月 29 日（C 类份额首个估值日）至本报告期末，景顺长城量化平衡混合 C 类份额净值增长率为-3.74%，业绩比较基准收益率为-4.22%。

4.5 管理人对宏观经济、证券市场及行业走势的简要展望

展望 2024 年，海外方面，美国经济预计保持相当韧性，在通胀得到控制之后，联储有望开启宽松周期，这将有利于新兴市场的资产表现；国内方面，有效需求不足以及地产行业的调整等因素将会导致经济回升面临一定的困难，但中央财政的持续发力以及“三大工程”有望对经济形成一定支撑，而中美库存周期的震荡回升有望对全年经济形成拉动。市场风格方面，过去 2 年成长与价值、大盘与小盘的分化有望得到改善，市场风格将更加均衡。长期来看，改革创新是保持经济增长的根本动力，在科学技术带动产业升级的大背景下，我们对经济的长期健康发展持较为乐观的态度。目前 A 股市场整体估值已进入长期价值配置区间，具有较高成长性的行业和较强竞争力的公司，将具备较高的投资价值。组合仍主要以选股作为主要的收益来源，在价值和成长之间保持平衡，重点关注估值合理、业绩表现稳健的价值蓝筹以及白马成长股。

4.6 管理人内部有关本基金的监察稽核工作情况

本报告期内，本基金管理人继续完善内部控制体系和内部控制制度，健全管理制度和业务规章，依据国家相关法律法规、内部控制制度、内部管理制度和业务规章、基金合同以及基金招募说明书对本基金的投资、销售、运营等业务中的内部控制完善程度和执行情况进行持续的监察稽核，对监察稽核中发现的问题及时提示，督促改进并跟踪改进效果。定期编制监察稽核报告，及时报送上级监管部门（如需）。

为提高防范和化解经营风险的能力，确保经营业务稳健运行和受托资产安全完整，保障基金份额持有人利益，本基金管理人采取的主要措施包括：

1、进一步完善内部控制体系和内部控制制度。本公司已经建立了科学合理的层次分明的包括内控组织架构、控制程序和控制措施以及控制职责在内的运行高效、严密的内部控制体系。

2、进一步健全管理制度和业务规章。在已建立的基本管理制度、业务流程、规章等基础上，根据公司的业务发展和法律法规的颁布情况，对相关管理制度和业务流程规章进行全面修订及更新，从管理制度和业务流程上进行风险控制，进一步强化内部制度的执行力度。

3、坚持岗位分离、相互制衡的内控机制。在岗位设置上继续采取严格的分离制度，形成不同岗位之间的相互制衡机制，从岗位设置上减少和防范操作及操守风险。

4、持续地对基金经营业务的合法合规性进行监控。采取了实时监控、常规稽核、专项稽核和临时稽核等方式，对发现的问题及时提示并督促改进，防范各种违法违规行为的发生，切实保护基金份额持有人的合法权益。

5、执行以 KPI(Key Performance Indicator 主要绩效指标)为风险控制主要手段和评估标准的风险评估、预警、报告、控制以及监督程序。并通过适当的控制流程，定期或实时对风险进行评估、预警和监督，从而确认、评估和预警与公司管理及基金运作有关的风险。通过顺畅的报告渠道，对风险问题进行层层监督、管理和控制，使部门和管理层及时把握风险状况并快速做出风险控制决策。

6、采用自动化监督控制系统。采用电子化投资交易系统，对投资比例进行限制，有效地防止合规性运作风险和操作风险。

7、按照法律法规的要求，认真做好旗下各只基金的信息披露工作，确保有关信息披露的真实、完整、准确、及时。

8、定期不定期地组织合规培训。通过结合外部律师培训、内部合规培训以及证券业协会的后续教育课程，进一步加强对员工的合规教育，健全公司合规文化。

本基金管理人承诺将一如既往地本着诚实信用、勤勉尽责的原则管理和运用基金资产，不断提高内部监察稽核工作的科学性和有效性，努力防范和控制各种风险，充分保障基金份额持有人的合法权益。

4.7 管理人对报告期内基金估值程序等事项的说明

本基金管理人成立基金估值委员会对基金财产的估值方法及程序作决策，基金估值委员会在遵守法律法规的前提下，通过参考行业协会的估值指引及独立第三方估值服务机构的估值数据等方式，谨慎合理地制定高效可行的估值方法，及时准确地进行份额净值的计量，保护基金份额持

有人的合法权益。

基金日常估值由基金管理人同基金托管人一同进行。基金份额净值由基金管理人完成估值后，将估值结果以双方认可的方式报送给基金托管人，基金托管人按基金合同规定的估值方法、时间、程序进行复核，无误后返回给基金管理人，由基金管理人对外公布。月末、年中和年末估值复核与基金会计账目的核对同时进行。

当发生了影响估值方法和程序的有效性、适用性的情况时，通过会议方式启动估值委员会的运作。研究人员凭借其丰富的专业技能和对市场产品的长期深入的跟踪研究，综合宏观经济、行业发展及个券状况等各方面因素，从价值投资的角度进行理论分析，并根据分析的结果向基金估值委员会提出有关估值方法或估值模型的建议。风险管理人员根据研究人员提出的估值方法或估值模型进行计算及验证，并根据计算和验证的结果与投资人员共同确定估值方法并提交估值委员会。基金事务部基金会计负责与基金托管人沟通，必要时应就所采用的估值技术、假设及输入值得适当性等咨询会计师事务所的专业意见。法律、监察稽核部相关人员负责监察执行估值政策及程序的合规性，控制执行中可能发生的风险。估值委员会共同讨论通过后，基金事务部基金会计根据估值委员会确认的估值方法对各基金进行估值核算并与基金托管行核对，法律、监察稽核部负责对外进行信息披露。

截止本报告期末，本基金管理人已与中债金融估值中心有限公司、中证指数有限公司合作，由其提供相关债券品种、流通受限股票的估值参考数据。

4.8 管理人对报告期内基金利润分配情况的说明

本基金本报告期内未实施利润分配。

截至本报告期末，根据相关法律法规和基金合同的要求以及本基金的实际运作情况，经本基金管理人研究决定暂不实施利润分配。

4.9 报告期内管理人对本基金持有人数或基金资产净值预警情形的说明

无。

§ 5 托管人报告

5.1 报告期内本基金托管人遵规守信情况声明

招商银行具备完善的公司治理结构、内部稽核监控制度和风险控制制度，我行在履行托管职责中，严格遵守有关法律法规、托管协议的规定，尽职尽责地履行托管义务并安全保管托管资产。

5.2 托管人对报告期内本基金投资运作遵规守信、净值计算、利润分配等情况的说明

招商银行根据法律法规、托管协议约定的投资监督条款，对托管产品的投资行为进行监督，

并根据监管要求履行报告义务。

招商银行按照托管协议约定的统一记账方法和会计处理原则，独立地设置、登录和保管本产品的全套账册，进行会计核算和资产估值并与管理人建立对账机制。

本年度报告中利润分配情况真实、准确。

5.3 托管人对本年度报告中财务信息等内容的真实、准确和完整发表意见

本年度报告中财务指标、净值表现、财务会计报告、投资组合报告内容真实、准确，不存在虚假记载、误导性陈述或者重大遗漏。

§ 6 审计报告

6.1 审计报告基本信息

财务报表是否经过审计	是
审计意见类型	标准无保留意见
审计报告编号	安永华明（2024）审字第 70015711_H29 号

6.2 审计报告的基本内容

审计报告标题	审计报告
审计报告收件人	景顺长城量化平衡灵活配置混合型证券投资基金全体基金份额持有人
审计意见	<p>我们审计了景顺长城量化平衡灵活配置混合型证券投资基金的财务报表，包括 2023 年 12 月 31 日的资产负债表，2023 年度的利润表、净资产变动表以及相关财务报表附注。</p> <p>我们认为，后附的景顺长城量化平衡灵活配置混合型证券投资基金的财务报表在所有重大方面按照企业会计准则的规定编制，公允反映了景顺长城量化平衡灵活配置混合型证券投资基金 2023 年 12 月 31 日的财务状况以及 2023 年度的经营成果和净资产变动情况。</p>
形成审计意见的基础	<p>我们按照中国注册会计师审计准则的规定执行了审计工作。审计报告的“注册会计师对财务报表审计的责任”部分进一步阐述了我们在这些准则下的责任。按照中国注册会计师职业道德守则，我们独立于景顺长城量化平衡灵活配置混合型证券投资基金，并履行了职业道德方面的其他责任。我们相信，我们获取的审计证据是充分、适当的，为发表审计意见提供了基础。</p>
其他信息	<p>景顺长城量化平衡灵活配置混合型证券投资基金管理层对其他信息负责。其他信息包括年度报告中涵盖的信息，但不包括财务报表和我们的审计报告。</p> <p>我们对财务报表发表的审计意见不涵盖其他信息，我们也不对其他信息发表任何形式的鉴证结论。</p> <p>结合我们对财务报表的审计，我们的责任是阅读其他信息，在此过程中，考虑其他信息是否与财务报表或我们在审计过程中了解到的情况存在重大不一致或者似乎存在重大错</p>

	<p>报。</p> <p>基于我们已执行的工作，如果我们确定其他信息存在重大错报，我们应当报告该事实。在这方面，我们无任何事项需要报告。</p>
<p>管理层和治理层对财务报表的责任</p>	<p>管理层负责按照企业会计准则的规定编制财务报表，使其实现公允反映，并设计、执行和维护必要的内部控制，以使财务报表不存在由于舞弊或错误导致的重大错报。</p> <p>在编制财务报表时，管理层负责评估景顺长城量化平衡灵活配置混合型证券投资基金的持续经营能力，披露与持续经营相关的事项（如适用），并运用持续经营假设，除非计划进行清算、终止运营或别无其他现实的选择。</p> <p>治理层负责监督景顺长城量化平衡灵活配置混合型证券投资基金的财务报告过程。</p>
<p>注册会计师对财务报表审计的责任</p>	<p>我们的目标是对财务报表整体是否不存在由于舞弊或错误导致的重大错报获取合理保证，并出具包含审计意见的审计报告。合理保证是高水平的保证，但并不能保证按照审计准则执行的审计在某一重大错报存在时总能发现。错报可能由于舞弊或错误导致，如果合理预期错报单独或汇总起来可能影响财务报表使用者依据财务报表作出的经济决策，则通常认为错报是重大的。</p> <p>在按照审计准则执行审计工作的过程中，我们运用职业判断，并保持职业怀疑。同时，我们也执行以下工作：</p> <p>(1) 识别和评估由于舞弊或错误导致的财务报表重大错报风险，设计和实施审计程序以应对这些风险，并获取充分、适当的审计证据，作为发表审计意见的基础。由于舞弊可能涉及串通、伪造、故意遗漏、虚假陈述或凌驾于内部控制之上，未能发现由于舞弊导致的重大错报的风险高于未能发现由于错误导致的重大错报的风险。</p> <p>(2) 了解与审计相关的内部控制，以设计恰当的审计程序，但目的并非对内部控制的有效性发表意见。</p> <p>(3) 评价管理层选用会计政策的恰当性和作出会计估计及相关披露的合理性。</p> <p>(4) 对管理层使用持续经营假设的恰当性得出结论。同时，根据获取的审计证据，就可能导致对景顺长城量化平衡灵活配置混合型证券投资基金持续经营能力产生重大疑虑的事项或情况是否存在重大不确定性得出结论。如果我们得出结论认为存在重大不确定性，审计准则要求我们在审计报告中提请报表使用者注意财务报表中的相关披露；如果披露不充分，我们应当发表非无保留意见。我们的结论基于截至审计报告日可获得的信息。然而，未来的事项或情况可能导致景顺长城量化平衡灵活配置混合型证券投资基金不能持续经营。</p> <p>(5) 评价财务报表的总体列报（包括披露）、结构和内容，并评价财务报表是否公允反映相关交易和事项。</p> <p>我们与治理层就计划的审计范围、时间安排和重大审计</p>

	发现等事项进行沟通，包括沟通我们在审计中识别出的值得关注的内部控制缺陷。	
会计师事务所的名称	安永华明会计师事务所（特殊普通合伙）	
注册会计师的姓名	昌华	黄拥璇
会计师事务所的地址	中国 北京	
审计报告日期	2024 年 3 月 27 日	

§ 7 年度财务报表

7.1 资产负债表

会计主体：景顺长城量化平衡灵活配置混合型证券投资基金

报告截止日：2023 年 12 月 31 日

单位：人民币元

资产	附注号	本期末 2023 年 12 月 31 日	上年度末 2022 年 12 月 31 日
资产：			
货币资金	7.4.7.1	3,910,930.05	9,736,947.25
结算备付金		1,350,437.48	1,683,365.56
存出保证金		6,911.56	21,227.97
交易性金融资产	7.4.7.2	57,844,901.49	104,892,373.42
其中：股票投资		57,838,901.04	104,892,373.42
基金投资		-	-
债券投资		6,000.45	-
资产支持证券投资		-	-
贵金属投资		-	-
其他投资		-	-
衍生金融资产	7.4.7.3	-	-
买入返售金融资产	7.4.7.4	-	-
债权投资	7.4.7.5	-	-
其中：债券投资		-	-
资产支持证券投资		-	-
其他投资		-	-
其他债权投资	7.4.7.6	-	-
其他权益工具投资	7.4.7.7	-	-
应收清算款		-	72,615.66
应收股利		-	-
应收申购款		2,194.49	1,888.27
递延所得税资产		-	-
其他资产	7.4.7.8	-	-
资产总计		63,115,375.07	116,408,418.13
负债和净资产	附注号	本期末 2023 年 12 月 31 日	上年度末 2022 年 12 月 31 日
负债：			

短期借款		-	-
交易性金融负债		-	-
衍生金融负债	7.4.7.3	-	-
卖出回购金融资产款		-	-
应付清算款		-	8.38
应付赎回款		149,858.19	850,663.00
应付管理人报酬		63,830.77	143,003.01
应付托管费		10,638.46	23,833.86
应付销售服务费		12.13	-
应付投资顾问费		-	-
应交税费		-	-
应付利润		-	-
递延所得税负债		-	-
其他负债	7.4.7.9	294,825.56	658,370.89
负债合计		519,165.11	1,675,879.14
净资产：			
实收基金	7.4.7.10	55,908,774.63	88,610,818.19
其他综合收益	7.4.7.11	-	-
未分配利润	7.4.7.12	6,687,435.33	26,121,720.80
净资产合计		62,596,209.96	114,732,538.99
负债和净资产总计		63,115,375.07	116,408,418.13

注：报告截止日 2023 年 12 月 31 日，基金份额总额 55,908,774.63 份，其中本基金 A 类份额净值人民币 1.1196 元，基金份额 55,888,742.26 份；本基金 C 类份额净值人民币 1.1182 元，基金份额 20,032.37 份。

7.2 利润表

会计主体：景顺长城量化平衡灵活配置混合型证券投资基金

本报告期：2023 年 1 月 1 日至 2023 年 12 月 31 日

单位：人民币元

项目	附注号	本期 2023 年 1 月 1 日至 2023 年 12 月 31 日	上年度可比期间 2022 年 1 月 1 日至 2022 年 12 月 31 日
一、营业总收入		-9,294,943.65	-27,957,718.67
1. 利息收入		48,985.99	75,702.71
其中：存款利息收入	7.4.7.13	48,985.99	75,702.71
债券利息收入		-	-
资产支持证券利息收入		-	-
买入返售金融资产收入		-	-
其他利息收入		-	-
2. 投资收益（损失以“-”		-11,331,134.25	-24,735,388.54

填列)			
其中：股票投资收益	7.4.7.14	-12,559,525.12	-27,093,629.79
基金投资收益		-	-
债券投资收益	7.4.7.15	44,398.83	163,937.88
资产支持证券投资 收益	7.4.7.16	-	-
贵金属投资收益	7.4.7.17	-	-
衍生工具收益	7.4.7.18	-	-
股利收益	7.4.7.19	1,183,992.04	2,194,303.37
以摊余成本计量的 金融资产终止确认产生的 收益		-	-
其他投资收益		-	-
3. 公允价值变动收益（损 失以“-”号填列）	7.4.7.20	1,932,222.51	-3,595,254.50
4. 汇兑收益（损失以“-” 号填列）		-	-
5. 其他收入（损失以“-” 号填列）	7.4.7.21	54,982.10	297,221.66
减：二、营业总支出		1,597,690.54	2,801,409.07
1. 管理人报酬	7.4.10.2.1	1,235,151.59	2,216,732.84
其中：暂估管理人报酬		-	-
2. 托管费	7.4.10.2.2	205,858.64	369,455.41
3. 销售服务费	7.4.10.2.3	39.41	-
4. 投资顾问费		-	-
5. 利息支出		-	-
其中：卖出回购金融资产 支出		-	-
6. 信用减值损失	7.4.7.22	-	-
7. 税金及附加		0.03	0.31
8. 其他费用	7.4.7.23	156,640.87	215,220.51
三、利润总额（亏损总额 以“-”号填列）		-10,892,634.19	-30,759,127.74
减：所得税费用		-	-
四、净利润（净亏损以“-” 号填列）		-10,892,634.19	-30,759,127.74
五、其他综合收益的税后 净额		-	-
六、综合收益总额		-10,892,634.19	-30,759,127.74

7.3 净资产变动表

会计主体：景顺长城量化平衡灵活配置混合型证券投资基金

本报告期：2023 年 1 月 1 日至 2023 年 12 月 31 日

单位：人民币元

项目	本期 2023 年 1 月 1 日至 2023 年 12 月 31 日			
	实收基金	其他综合收益	未分配利润	净资产合计
一、上期期末净资产	88,610,818.19	-	26,121,720.80	114,732,538.99
加：会计政策变更	-	-	-	-
前期差错更正	-	-	-	-
其他	-	-	-	-
二、本期期初净资产	88,610,818.19	-	26,121,720.80	114,732,538.99
三、本期增减变动额(减少以“-”号填列)	-32,702,043.56	-	-19,434,285.47	-52,136,329.03
(一)、综合收益总额	-	-	-10,892,634.19	-10,892,634.19
(二)、本期基金份额交易产生的净资产变动数(净资产减少以“-”号填列)	-32,702,043.56	-	-8,541,651.28	-41,243,694.84
其中：1. 基金申购款	2,670,374.21	-	641,317.80	3,311,692.01
2. 基金赎回款	-35,372,417.77	-	-9,182,969.08	-44,555,386.85
(三)、本期向基金份额持有人分配利润产生的净资产变动(净资产减少以“-”号填列)	-	-	-	-
(四)、其他综合收益结转留存收益	-	-	-	-
四、本期期末净资产	55,908,774.63	-	6,687,435.33	62,596,209.96
项目	上年度可比期间 2022 年 1 月 1 日至 2022 年 12 月 31 日			
	实收基金	其他综合收益	未分配利润	净资产合计
一、上期期末净资产	152,060,019.64	-	86,787,518.92	238,847,538.56
加：会计政策变更	-	-	-	-

前期差错更正	-	-	-	-
其他	-	-	-	-
二、本期期初净资产	152,060,019.64	-	86,787,518.92	238,847,538.56
三、本期增减变动额(减少以“-”号填列)	-63,449,201.45	-	-60,665,798.12	-124,114,999.57
(一)、综合收益总额	-	-	-30,759,127.74	-30,759,127.74
(二)、本期基金份额交易产生的净资产变动数(净资产减少以“-”号填列)	-63,449,201.45	-	-29,906,670.38	-93,355,871.83
其中：1. 基金申购款	43,737,067.79	-	17,297,502.53	61,034,570.32
2. 基金赎回款	-107,186,269.24	-	-47,204,172.91	-154,390,442.15
(三)、本期向基金份额持有人分配利润产生的净资产变动(净资产减少以“-”号填列)	-	-	-	-
(四)、其他综合收益结转留存收益	-	-	-	-
四、本期期末净资产	88,610,818.19	-	26,121,720.80	114,732,538.99

报表附注为财务报表的组成部分。

本报告 7.1 至 7.4 财务报表由下列负责人签署：

康乐

吴建军

邵媛媛

基金管理人负责人

主管会计工作负责人

会计机构负责人

7.4 报表附注

7.4.1 基金基本情况

景顺长城量化平衡灵活配置混合型证券投资基金（以下简称“本基金”），系经中国证券监督管理委员会（以下简称“中国证监会”）证监许可[2017]1790 号文《关于准予景顺长城量化平衡

灵活配置混合型证券投资基金注册的批复》的核准，由景顺长城基金管理有限公司依照《中华人民共和国证券投资基金法》和《景顺长城量化平衡灵活配置混合型证券投资基金基金合同》作为发起人向社会公开募集，基金合同于 2017 年 12 月 27 日生效。本基金为契约型开放式，存续期限不定。设立时募集的扣除认购费后的实收基金（本金）为人民币 1,252,010,880.63 元，在募集期间产生的活期存款利息为人民币 613,522.59 元，以上实收基金（本息）合计为人民币 1,252,624,403.22 元，折合 1,252,624,403.22 份基金份额。本基金的基金管理人为景顺长城基金管理有限公司，登记机构为本基金管理人，基金托管人为招商银行股份有限公司。

根据法律法规的规定及《景顺长城量化平衡灵活配置混合型证券投资基金基金合同》和《景顺长城量化平衡灵活配置混合型证券投资基金招募说明书》的约定，经与基金托管人招商银行股份有限公司协商一致，并报中国证监会备案，景顺长城基金管理有限公司决定自 2023 年 8 月 28 日起对景顺长城量化平衡灵活配置混合型证券投资基金在现有份额的基础上增设 C 类基金份额，原基金份额转为 A 类基金份额。A 类基金份额在投资者申购时收取申购费用，但不从本类别基金资产中计提销售服务费；C 类基金份额在投资者申购基金份额时不收取申购费用，而从本类别基金资产中计提销售服务费。由于基金费用的不同，本基金 A 类基金份额和 C 类基金份额分别计算基金份额净值。

本基金的投资范围为具有良好流动性的金融工具，包括国内依法发行上市的股票（包含创业板及其他经中国证监会核准上市的股票及存托凭证）、债券（包括国债、金融债、央行票据、地方政府债、企业债、公司债、可交换公司债券、可转换公司债券、中小企业私募债券、中期票据、短期融资券、超短期融资券、公开发行的次级债、债券回购等）、银行存款、同业存单、货币市场工具、权证、资产支持证券、股指期货、国债期货以及法律法规允许基金投资的其他金融工具，但须符合中国证监会的相关规定。

本基金的投资组合比例为：股票资产占基金资产的比例范围为 0%-95%；每个交易日日终在扣除股指期货合约、国债期货合约需缴纳的交易保证金后，现金或到期日在一年以内的政府债券不低于基金资产净值的 5%，其中现金不包括结算备付金、存出保证金和应收申购款等。权证、股指期货、国债期货及其他金融工具的投资比例依照法律法规或监管机构的规定执行。

本基金的业绩比较基准为：中证 800 指数收益率×60%+一年期人民币定期存款利率（税后）×40%。

本财务报表由本基金的基金管理人景顺长城基金管理有限公司于 2024 年 3 月 27 日批准报出。

7.4.2 会计报表的编制基础

本财务报表系按照财政部颁布的《企业会计准则——基本准则》以及其后颁布及修订的具体

会计准则、应用指南、解释以及《资产管理产品相关会计处理规定》和其他相关规定（统称“企业会计准则”）编制，同时，在信息披露和估值方面，也参考了中国证监会颁布的《中国证券监督管理委员会关于证券投资基金估值业务的指导意见》、《公开募集证券投资基金信息披露管理办法》、《证券投资基金信息披露内容与格式准则》第 2 号《年度报告的内容与格式》、《证券投资基金信息披露编报规则》第 3 号《会计报表附注的编制及披露》、《证券投资基金信息披露 XBRL 模板第 3 号〈年度报告和中期报告〉》以及中国证监会和中国证券投资基金业协会颁布的其他相关规定。

本财务报表以本基金持续经营为基础列报。

7.4.3 遵循企业会计准则及其他有关规定的声明

本财务报表符合企业会计准则的要求，真实、完整地反映了本基金于 2023 年 12 月 31 日的财务状况以及 2023 年度的经营成果和净资产变动情况。

7.4.4 重要会计政策和会计估计

7.4.4.1 会计年度

本基金会计年度为公历 1 月 1 日起至 12 月 31 日止。

7.4.4.2 记账本位币

本基金的记账本位币为人民币。

7.4.4.3 金融资产和金融负债的分类

金融工具是指形成本基金的金融资产（或负债），并形成其他单位的金融负债（或资产）或权益工具的合同。

（1）金融资产分类

本基金的金融资产于初始确认时根据管理金融资产的业务模式和金融资产的合同现金流量特征分类为：以公允价值计量且其变动计入当期损益的金融资产、以摊余成本计量的金融资产；

（2）金融负债分类

本基金的金融负债于初始确认时分类为：以公允价值计量且其变动计入当期损益的金融负债、以摊余成本计量的金融负债。

7.4.4.4 金融资产和金融负债的初始确认、后续计量和终止确认

本基金于成为金融工具合同的一方时确认一项金融资产或金融负债。

划分为以公允价值计量且其变动计入当期损益的金融资产和金融负债，以及不作为有效套期工具的衍生工具，按照取得时的公允价值作为初始确认金额，相关的交易费用在发生时计入当期损益。

划分为以摊余成本计量的金融资产和金融负债，按照取得时的公允价值作为初始确认金额，

相关交易费用计入其初始确认金额。

对于以公允价值计量且其变动计入当期损益的金融资产，采用公允价值进行后续计量，所有公允价值变动计入当期损益。

对于以摊余成本计量的金融资产，采用实际利率法确认利息收入，其终止确认、修改或减值产生的利得或损失，均计入当期损益。

本基金以预期信用损失为基础，对以摊余成本计量的金融资产进行减值处理并确认损失准备。对于不含重大融资成分的应收款项，本基金运用简化计量方法，按照相当于整个存续期内的预期信用损失金额计量损失准备。除上述采用简化计量方法以外的金融资产，本基金在每个估值日评估其信用风险自初始确认后是否已经显著增加，如果信用风险自初始确认后未显著增加，处于第一阶段，本基金按照相当于未来 12 个月内预期信用损失的金额计量损失准备，并按照账面余额和实际利率计算利息收入；如果信用风险自初始确认后已显著增加但尚未发生信用减值的，处于第二阶段，本基金按照相当于整个存续期内预期信用损失的金额计量损失准备，并按照账面余额和实际利率计算利息收入；如果初始确认后发生信用减值的，处于第三阶段，本基金按照相当于整个存续期内预期信用损失的金额计量损失准备，并按照摊余成本和实际利率计算利息收入。

本基金在每个估值日评估相关金融工具的信用风险自初始确认后是否已显著增加。本基金以单项金融工具或者具有相似信用风险特征的金融工具组合为基础，通过比较金融工具在估值日发生违约的风险与在初始确认日发生违约的风险，以确定金融工具预计存续期内发生违约风险的变化情况。

本基金计量金融工具预期信用损失的方法反映的因素包括：通过评价一系列可能的结果而确定的无偏概率加权平均金额、货币时间价值，以及在估值日无须付出不必要的额外成本或努力即可获得的有关过去事项、当前状况以及未来经济状况预测的合理且有依据的信息。

当对金融资产预期未来现金流量具有不利影响的一项或多项事件发生时，该金融资产成为已发生信用减值的金融资产。

当本基金不再合理预期能够全部或部分收回金融资产合同现金流量时，本基金直接减记该金融资产的账面余额。

当收取该金融资产现金流量的合同权利终止，或该收取金融资产现金流量的权利已转移，且符合金融资产转移的终止确认条件的，金融资产将终止确认。

本基金已将金融资产所有权上几乎所有的风险和报酬转移给转入方的，终止确认该金融资产；保留了金融资产所有权上几乎所有的风险和报酬的，不终止确认该金融资产；本基金既没有转移也没有保留金融资产所有权上几乎所有的风险和报酬的，分别下列情况处理：放弃了对该金融资

产控制的，终止确认该金融资产并确认产生的资产和负债；未放弃对该金融资产控制的，按照其继续涉入所转移金融资产的程度确认有关金融资产，并相应确认有关负债。

对于以公允价值计量且其变动计入当期损益的金融负债（含交易性金融负债和衍生金融负债），按照公允价值进行后续计量，所有公允价值变动均计入当期损益。对于以摊余成本计量的金融负债，采用实际利率法，按照摊余成本进行后续计量。如果金融负债的责任已履行、撤销或届满，则对金融负债进行终止确认。

7.4.4.5 金融资产和金融负债的估值原则

公允价值，是指市场参与者在计量日发生的有序交易中，出售一项资产所能收到或者转移一项负债所需支付的价格。本基金以公允价值计量相关资产或负债，假定出售资产或者转移负债的有序交易在相关资产或负债的主要市场进行；不存在主要市场的，本基金假定该交易在相关资产或负债的最有利市场进行。主要市场（或最有利市场）是本基金在计量日能够进入的交易市场。本基金采用市场参与者在对该资产或负债定价时为实现其经济利益最大化所使用的假设。

在财务报表中以公允价值计量或披露的资产和负债，根据对公允价值计量整体而言具有重要意义的最低层次输入值，确定所属的公允价值层次：第一层次输入值，在计量日能够取得的相同资产或负债在活跃市场上未经调整的报价；第二层次输入值，除第一层次输入值外相关资产或负债直接或间接可观察的输入值；第三层次输入值，相关资产或负债的不可观察输入值。

每个资产负债表日，本基金对在财务报表中确认的持续以公允价值计量的资产和负债进行重新评估，以确定是否在公允价值计量层次之间发生转换。

本基金持有的以公允价值计量且其变动计入当期损益的金融资产和金融负债按如下原则确定公允价值并进行估值：

(1) 存在活跃市场的金融工具，按照估值日能够取得的相同资产或负债在活跃市场上未经调整的报价作为公允价值；估值日无报价且最近交易日后未发生影响公允价值计量的重大事件的，应采用最近交易日的报价确定公允价值。有充足证据表明估值日或最近交易日的报价不能真实反映公允价值的，应对报价进行调整，确定公允价值。

与上述投资品种相同，但具有不同特征的，应以相同资产或负债的公允价值为基础，并在估值技术中考虑不同特征因素的影响。特征是指对资产出售或使用的限制等，如果该限制是针对资产持有者的，那么在估值技术中不应将该限制作为特征考虑。此外，基金管理人不应考虑因大量持有相关资产或负债所产生的溢价或折价；

(2) 不存在活跃市场的金融工具，应采用在当前情况下适用并且有足够可利用数据和其他信息支持的估值技术确定公允价值。采用估值技术确定公允价值时，应优先使用可观察输入值，只

有在无法取得相关资产或负债可观察输入值或取得不切实可行的情况下，才使用不可观察输入值；

(3) 如有确凿证据表明按上述方法进行估值不能客观反映其公允价值的，基金管理人可根据具体情况与基金托管人商定后，按最能反映公允价值的方法估值；

(4) 如有新增事项，按国家最新规定估值。

7.4.4.6 金融资产和金融负债的抵销

当本基金具有抵销已确认金融资产和金融负债的法定权利，且该种法定权利现在是可执行的，同时本基金计划以净额结算或同时变现该金融资产和清偿该金融负债时，金融资产和金融负债以相互抵销后的金额在资产负债表内列示。除此以外，金融资产和金融负债在资产负债表内分别列示，不予相互抵销。

7.4.4.7 实收基金

实收基金为对外发行的基金份额总额所对应的金额。由于申购和赎回引起的实收基金变动分别于基金申购确认日及基金赎回确认日确认。

7.4.4.8 损益平准金

损益平准金包括已实现损益平准金和未实现损益平准金。已实现损益平准金指在申购或赎回基金份额时，申购或赎回款项中包含的按累计未分配的已实现收益/（损失）占净资产比例计算的金额。未实现损益平准金指在申购或赎回基金份额时，申购或赎回款项中包含的按累计未实现利得/（损失）占净资产比例计算的金额。损益平准金于基金申购确认日或基金赎回确认日确认，并于期末全额转入“未分配利润/（累计亏损）”。

7.4.4.9 收入/（损失）的确认和计量

(1) 对于以摊余成本计量的金融资产，采用实际利率法计算的利息扣除在适用情况下的相关税费后的净额确认利息收入，计入当期损益。处置时，其处置价格扣除相关交易费用后的净额与账面价值之间的差额确认为投资收益。

(2) 对于以公允价值计量且其变动计入当期损益的金融资产和金融负债，相关交易费用直接计入投资收益。以公允价值计量且其变动计入当期损益的金融资产为债权投资的，在持有期间将按票面或合同利率计算的利息收入扣除在适用情况下的相关税费后的净额计入投资收益，扣除该部分利息后的公允价值变动额计入公允价值变动损益；除上述之外的以公允价值计量且其变动计入当期损益的金融资产和金融负债的公允价值变动形成的应计入当期损益的利得或损失扣除在适用情况下预估的增值税费后的净额计入公允价值变动损益。处置时，其处置价格与初始确认金额之间的差额扣除相关交易费用及在适用情况下的相关税费后的净额确认为投资收益。

本基金在同时符合下列条件时确认股利收入并计入当期损益：1) 基金收取股利的权利已经确

立；2) 与股利相关的经济利益很可能流入企业；3) 股利的金额能够可靠计量。

(3) 其他收入在经济利益很可能流入从而导致资产增加或者负债减少、且经济利益的流入额能够可靠计量时确认。

7.4.4.10 费用的确认和计量

本基金的管理人报酬和托管费等费用按照权责发生制原则，在本基金接受相关服务的期间计入当期损益。

以摊余成本计量的金融负债在持有期间确认的利息支出按实际利率法计算，实际利率法与直线法差异较小的则按直线法计算。

7.4.4.11 基金的收益分配政策

本基金同一类别的每一基金份额享有同等分配权。本基金收益以现金形式分配，但基金份额持有人可选择现金红利或将现金红利按分红除权日的基金份额净值自动转为基金份额进行再投资。若期末未分配利润中的未实现部分为正数，包括基金经营活动产生的未实现损益以及基金份额交易产生的未实现平准金等，则期末可供分配利润的金额为期末未分配利润中的已实现部分；若期末未分配利润的未实现部分为负数，则期末可供分配利润的金额为期末未分配利润，即已实现部分相抵未实现部分后的余额。

经宣告的拟分配基金收益于分红除权日从净资产转出。

7.4.4.12 分部报告

经营分部是指本基金内同时满足下列条件的组成部分：

- (1) 该组成部分能够在日常活动中产生收入、发生费用；
- (2) 能够定期评价该组成部分的经营成果，以决定向其配置资源、评价其业绩；
- (3) 能够取得该组成部分的财务状况、经营成果和现金流量等有关会计信息。

如果两个或多个经营分部具有相似的经济特征，并且满足一定条件的，则合并为一个经营分部。

本基金目前以一个经营分部运作，不需要进行分部报告的披露。

7.4.4.13 其他重要的会计政策和会计估计

无。

7.4.5 会计政策和会计估计变更以及差错更正的说明

7.4.5.1 会计政策变更的说明

无。

7.4.5.2 会计估计变更的说明

无。

7.4.5.3 差错更正的说明

无。

7.4.6 税项

(1) 印花税

证券（股票）交易印花税税率为 1%，由出让方缴纳。自 2023 年 8 月 28 日起，证券交易印花税实施减半征收。

(2) 增值税及附加

根据财政部、国家税务总局财税[2016]36 号文《关于全面推开营业税改增值税试点的通知》的规定，经国务院批准，自 2016 年 5 月 1 日起在全国范围内全面推开营业税改征增值税试点，金融业纳入试点范围，由缴纳营业税改为缴纳增值税。对证券投资基金（封闭式证券投资基金，开放式证券投资基金）管理人运用基金买卖股票、债券的转让收入免征增值税；国债、地方政府债利息收入以及金融同业往来利息收入免征增值税；存款利息收入不征收增值税；

根据财政部、国家税务总局财税[2016]46 号文《关于进一步明确全面推开营改增试点金融业有关政策的通知》的规定，金融机构开展的质押式买入返售金融商品业务及持有政策性金融债券取得的利息收入属于金融同业往来利息收入；

根据财政部、国家税务总局财税[2016]70 号文《关于金融机构同业往来等增值税政策的补充通知》的规定，金融机构开展的买断式买入返售金融商品业务、同业存款、同业存单以及持有金融债券取得的利息收入属于金融同业往来利息收入；

根据财政部、国家税务总局财税[2016]140 号文《关于明确金融、房地产开发、教育辅助服务等增值税政策的通知》的规定，本基金运营过程中发生的增值税应税行为，以本基金的基金管理人为增值税纳税人；

根据财政部、国家税务总局财税[2017]56 号文《关于资管产品增值税有关问题的通知》的规定，证券投资基金的基金管理人运营证券投资基金过程中发生的增值税应税行为，暂适用简易计税方法，按照 3% 的征收率缴纳增值税。对证券投资基金在 2018 年 1 月 1 日前运营过程中发生的增值税应税行为，未缴纳增值税的，不再缴纳；已缴纳增值税的，已纳税额从证券投资基金的基金管理人以后月份的增值税应纳税额中抵减。增值税应税行为的销售额根据财政部、国家税务总局财税[2017]90 号文《关于租入固定资产进项税额抵扣等增值税政策的通知》的规定确定。

增值税附加税包括城市维护建设税、教育费附加和地方教育费附加，以实际缴纳的增值税税

额为计税依据，分别按 7%、3%和 2%的比例缴纳城市维护建设税、教育费附加和地方教育费附加。

（3）企业所得税

根据财政部、国家税务总局财税[2004]78 号文《关于证券投资基金税收政策的通知》的规定，自 2004 年 1 月 1 日起，对证券投资基金（封闭式证券投资基金，开放式证券投资基金）管理人运用基金买卖股票、债券的差价收入，继续免征企业所得税；

根据财政部、国家税务总局财税[2005]103 号文《关于股权分置试点改革有关税收政策问题的通知》的规定，股权分置改革中非流通股股东通过对价方式向流通股股东支付的股份、现金等收入，暂免征收流通股股东应缴纳的企业所得税；

根据财政部、国家税务总局财税[2008]1 号文《关于企业所得税若干优惠政策的通知》的规定，对证券投资基金从证券市场中取得的收入，包括买卖股票、债券的差价收入，股权的股息、红利收入，债券的利息收入及其他收入，暂不征收企业所得税。

（4）个人所得税

根据财政部、国家税务总局财税[2005]103 号文《关于股权分置试点改革有关税收政策问题的通知》的规定，股权分置改革中非流通股股东通过对价方式向流通股股东支付的股份、现金等收入，暂免征收流通股股东应缴纳的个人所得税；

根据财政部、国家税务总局财税[2008]132 号文《财政部、国家税务总局关于储蓄存款利息所得有关个人所得税政策的通知》的规定，自 2008 年 10 月 9 日起，对储蓄存款利息所得暂免征收个人所得税；

根据财政部、国家税务总局、中国证监会财税[2012]85 号文《关于实施上市公司股息红利差别化个人所得税政策有关问题的通知》的规定，自 2013 年 1 月 1 日起，证券投资基金从公开发行和转让市场取得的上市公司股票，持股期限在 1 个月以内（含 1 个月）的，其股息红利所得全额计入应纳税所得额；持股期限在 1 个月以上至 1 年（含 1 年）的，暂减按 50%计入应纳税所得额；持股期限超过 1 年的，暂减按 25%计入应纳税所得额。上述所得统一适用 20%的税率计征个人所得税；

根据财政部、国家税务总局、中国证监会财税[2015]101 号文《关于上市公司股息红利差别化个人所得税政策有关问题的通知》的规定，自 2015 年 9 月 8 日起，证券投资基金从公开发行和转让市场取得的上市公司股票，持股期限超过 1 年的，股息红利所得暂免征收个人所得税。

7.4.7 重要财务报表项目的说明

7.4.7.1 货币资金

单位：人民币元

项目	本期末	上年度末
	2023 年 12 月 31 日	2022 年 12 月 31 日
活期存款	3,910,930.05	9,736,947.25
等于：本金	3,910,490.18	9,735,859.60
加：应计利息	439.87	1,087.65
减：坏账准备	-	-
定期存款	-	-
等于：本金	-	-
加：应计利息	-	-
减：坏账准备	-	-
其中：存款期限 1 个月以 内	-	-
存款期限 1 个月（含） -3 个月	-	-
其他存款	-	-
等于：本金	-	-
加：应计利息	-	-
减：坏账准备	-	-
合计	3,910,930.05	9,736,947.25

7.4.7.2 交易性金融资产

单位：人民币元

项目	本期末				
	2023 年 12 月 31 日				
	成本	应计利息	公允价值	公允价值变动	
股票	58,819,047.26	-	57,838,901.04	-980,146.22	
贵金属投资-金交所 黄金合约	-	-	-	-	
债券	交易所市场	6,000.00	0.45	6,000.45	0.00
	银行间市场	-	-	-	-
	合计	6,000.00	0.45	6,000.45	0.00
资产支持证券	-	-	-	-	
基金	-	-	-	-	
其他	-	-	-	-	
合计	58,825,047.26	0.45	57,844,901.49	-980,146.22	
项目	上年度末				
	2022 年 12 月 31 日				
	成本	应计利息	公允价值	公允价值变动	
股票	107,804,742.15	-	104,892,373.42	-2,912,368.73	
贵金属投资-金交所 黄金合约	-	-	-	-	
债券	交易所市场	-	-	-	
	银行间市场	-	-	-	

	合计	-	-	-	-
资产支持证券		-	-	-	-
基金		-	-	-	-
其他		-	-	-	-
合计	107,804,742.15	-	104,892,373.42	-2,912,368.73	

7.4.7.3 衍生金融资产/负债

7.4.7.3.1 衍生金融资产/负债期末余额

本基金本报告期末及上年度末无衍生金融资产/负债。

7.4.7.3.2 期末基金持有的期货合约情况

无。

7.4.7.3.3 期末基金持有的黄金衍生品情况

无。

7.4.7.4 买入返售金融资产

7.4.7.4.1 各项买入返售金融资产期末余额

本基金本报告期末及上年度末的买入返售金融资产余额为零。

7.4.7.4.2 期末买断式逆回购交易中取得的债券

本基金本报告期末及上年度末买断式逆回购交易中取得的债券余额为零。

7.4.7.4.3 按预期信用损失一般模型计提减值准备的说明

无。

7.4.7.5 债权投资

7.4.7.5.1 债权投资情况

本基金本报告期末及上年度末的债权投资余额为零。

7.4.7.5.2 债权投资减值准备计提情况

本基金本报告期末及上年度末的债权投资余额为零。

7.4.7.6 其他债权投资

7.4.7.6.1 其他债权投资情况

本基金本报告期末及上年度末的其他债权投资余额为零。

7.4.7.6.2 其他债权投资减值准备计提情况

本基金本报告期末及上年度末的其他债权投资余额为零。

7.4.7.7 其他权益工具投资

7.4.7.7.1 其他权益工具投资情况

本基金本报告期末及上年度末的其他权益工具投资余额为零。

7.4.7.7.2 报告期末其他权益工具投资情况

本基金本报告期末及上年度末的其他权益工具投资余额为零。

7.4.7.8 其他资产

本基金本报告期末及上年度末的其他资产余额为零。

7.4.7.9 其他负债

单位：人民币元

项目	本期末 2023年12月31日	上年度末 2022年12月31日
应付券商交易单元保证金	-	-
应付赎回费	3.19	635.58
应付证券出借违约金	-	-
应付交易费用	170,822.37	478,735.31
其中：交易所市场	170,822.37	478,735.31
银行间市场	-	-
应付利息	-	-
预提费用	124,000.00	179,000.00
合计	294,825.56	658,370.89

7.4.7.10 实收基金

金额单位：人民币元

景顺长城量化平衡混合 A

项目	本期 2023年1月1日至2023年12月31日	
	基金份额（份）	账面金额
上年度末	88,610,818.19	88,610,818.19
本期申购	2,647,352.88	2,647,352.88
本期赎回（以“-”号填列）	-35,369,428.81	-35,369,428.81
基金拆分/份额折算前	-	-
基金拆分/份额折算调整	-	-
本期申购	-	-
本期赎回（以“-”号填列）	-	-
本期末	55,888,742.26	55,888,742.26

景顺长城量化平衡混合 C

项目	本期 2023年8月29日（C类份额首个估值日）至2023年12月31日	
	基金份额（份）	账面金额
基金合同生效日	-	-
本期申购	23,021.33	23,021.33

本期赎回（以“-”号填列）	-2,988.96	-2,988.96
基金拆分/份额折算前	-	-
基金拆分/份额折算调整	-	-
本期申购	-	-
本期赎回（以“-”号填列）	-	-
本期末	20,032.37	20,032.37

注：申购含红利再投、转换入份额，赎回含转换出份额。

7.4.7.11 其他综合收益

无。

7.4.7.12 未分配利润

单位：人民币元

景顺长城量化平衡混合 A

项目	已实现部分	未实现部分	未分配利润合计
上年度末	46,823,414.58	-20,701,693.78	26,121,720.80
加：会计政策变更	-	-	-
前期差错更正	-	-	-
其他	-	-	-
本期期初	46,823,414.58	-20,701,693.78	26,121,720.80
本期利润	-12,823,135.06	1,931,689.35	-10,891,445.71
本期基金份额交易产生的变动数	-15,763,530.31	7,218,323.61	-8,545,206.70
其中：基金申购款	1,206,330.46	-568,883.86	637,446.60
基金赎回款	-16,969,860.77	7,787,207.47	-9,182,653.30
本期已分配利润	-	-	-
本期末	18,236,749.21	-11,551,680.82	6,685,068.39

景顺长城量化平衡混合 C

项目	已实现部分	未实现部分	未分配利润合计
上年度末	-	-	-
加：会计政策变更	-	-	-
前期差错更正	-	-	-
其他	-	-	-
本期期初	-	-	-
本期利润	-1,721.64	533.16	-1,188.48
本期基金份额交易产生的变动数	8,230.04	-4,674.62	3,555.42
其中：基金申购款	9,269.81	-5,398.61	3,871.20
基金赎回款	-1,039.77	723.99	-315.78
本期已分配利润	-	-	-
本期末	6,508.40	-4,141.46	2,366.94

7.4.7.13 存款利息收入

单位：人民币元

项目	本期 2023 年 1 月 1 日至 2023 年 12 月 31 日	上年度可比期间 2022 年 1 月 1 日至 2022 年 12 月 31 日
活期存款利息收入	24,301.18	46,622.06
定期存款利息收入	-	-
其他存款利息收入	-	-
结算备付金利息收入	24,388.84	28,535.83
其他	295.97	544.82
合计	48,985.99	75,702.71

7.4.7.14 股票投资收益

7.4.7.14.1 股票投资收益项目构成

单位：人民币元

项目	本期 2023年1月1日至2023年12月31日	上年度可比期间 2022年1月1日至2022年12月31日
股票投资收益——买卖股票差价收入	-12,559,525.12	-27,093,629.79
股票投资收益——赎回差价收入	-	-
股票投资收益——申购差价收入	-	-
股票投资收益——证券出借差价收入	-	-
合计	-12,559,525.12	-27,093,629.79

7.4.7.14.2 股票投资收益——买卖股票差价收入

单位：人民币元

项目	本期 2023 年 1 月 1 日至 2023 年 12 月 31 日	上年度可比期间 2022 年 1 月 1 日至 2022 年 12 月 31 日
卖出股票成交总额	759,062,676.60	1,135,792,583.08
减：卖出股票成本总额	769,450,739.33	1,159,589,596.85
减：交易费用	2,171,462.39	3,296,616.02
买卖股票差价收入	-12,559,525.12	-27,093,629.79

7.4.7.14.3 股票投资收益——证券出借差价收入

无。

7.4.7.15 债券投资收益

7.4.7.15.1 债券投资收益项目构成

单位：人民币元

项目	本期 2023年1月1日至2023年12月31日	上年度可比期间 2022年1月1日至2022年12月31日
----	-----------------------------	----------------------------------

	日	日
债券投资收益——利息收入	21.34	171.46
债券投资收益——买卖债券（债转股及债券到期兑付）差价收入	44,377.49	163,766.42
债券投资收益——赎回差价收入	-	-
债券投资收益——申购差价收入	-	-
合计	44,398.83	163,937.88

7.4.7.15.2 债券投资收益——买卖债券差价收入

单位：人民币元

项目	本期 2023年1月1日至2023年12月31日	上年度可比期间 2022年1月1日至2022年12月31日
卖出债券（债转股及债券到期兑付）成交总额	175,805.74	910,950.31
减：卖出债券（债转股及债券到期兑付）成本总额	131,400.00	747,000.00
减：应计利息总额	21.18	173.77
减：交易费用	7.07	10.12
买卖债券差价收入	44,377.49	163,766.42

7.4.7.16 资产支持证券投资收益

7.4.7.16.1 资产支持证券投资收益项目构成

本基金本报告期及上年度可比期间无资产支持证券投资收益。

7.4.7.16.2 资产支持证券投资收益——买卖资产支持证券差价收入

本基金本报告期及上年度可比期间无资产支持证券投资收益。

7.4.7.17 贵金属投资收益

7.4.7.17.1 贵金属投资收益项目构成

本基金本报告期及上年度可比期间无贵金属投资收益。

7.4.7.17.2 贵金属投资收益——买卖贵金属差价收入

本基金本报告期及上年度可比期间无贵金属投资收益。

7.4.7.18 衍生工具收益

7.4.7.18.1 衍生工具收益——买卖权证差价收入

本基金本报告期及上年度可比期间无衍生工具收益。

7.4.7.18.2 衍生工具收益——其他投资收益

本基金本报告期及上年度可比期间无衍生工具收益。

7.4.7.19 股利收益

单位：人民币元

项目	本期 2023年1月1日至2023年12月 31日	上年度可比期间 2022年1月1日至2022年12月 31日
股票投资产生的股利收益	1,183,992.04	2,194,303.37
其中：证券出借权益补偿收入	-	-
基金投资产生的股利收益	-	-
合计	1,183,992.04	2,194,303.37

7.4.7.20 公允价值变动收益

单位：人民币元

项目名称	本期 2023年1月1日至2023年 12月31日	上年度可比期间 2022年1月1日至2022 年12月31日
1. 交易性金融资产	1,932,222.51	-3,595,254.50
股票投资	1,932,222.51	-3,595,254.50
债券投资	-	-
资产支持证券投资	-	-
基金投资	-	-
贵金属投资	-	-
其他	-	-
2. 衍生工具	-	-
权证投资	-	-
3. 其他	-	-
减：应税金融商品公允价值变动产生的预估增值税	-	-
合计	1,932,222.51	-3,595,254.50

7.4.7.21 其他收入

单位：人民币元

项目	本期 2023年1月1日至2023年12月 31日	上年度可比期间 2022年1月1日至2022 年12月31日
基金赎回费收入	54,331.99	274,149.56
基金转换费收入	650.11	23,072.10
合计	54,982.10	297,221.66

7.4.7.22 信用减值损失

无。

7.4.7.23 其他费用

单位：人民币元

项目	本期	上年度可比期间
	2023年1月1日至2023年12月31日	2022年1月1日至2022年12月31日
审计费用	35,000.00	50,000.00
信息披露费	80,000.00	120,000.00
证券出借违约金	-	-
债券托管账户维护费	37,200.00	37,200.00
银行划款手续费	4,440.87	8,020.51
合计	156,640.87	215,220.51

7.4.8 或有事项、资产负债表日后事项的说明

7.4.8.1 或有事项

截至资产负债表日，本基金并无须作披露的或有事项。

7.4.8.2 资产负债表日后事项

截至财务报表报出日，本基金并无须作披露的资产负债表日后事项。

7.4.9 关联方关系

关联方名称	与本基金的关系
景顺长城基金管理有限公司	基金管理人、登记机构、基金销售机构
招商银行股份有限公司（“招商银行”）	基金托管人、基金销售机构
长城证券股份有限公司（“长城证券”）	基金管理人的股东、基金销售机构
景顺资产管理有限公司	基金管理人的股东
开滦(集团)有限责任公司	基金管理人的股东
大连实德集团有限公司	基金管理人的股东
景顺长城资产管理(深圳)有限公司	基金管理人的子公司

注：下述关联交易均在正常业务范围内按一般商业条款订立。

7.4.10 本报告期及上年度可比期间的关联方交易

7.4.10.1 通过关联方交易单元进行的交易

7.4.10.1.1 股票交易

本基金本报告期及上年度可比期间未通过关联方交易单元进行股票交易。

7.4.10.1.2 权证交易

本基金本报告期及上年度可比期间未通过关联方交易单元进行权证交易。

7.4.10.1.3 应支付关联方的佣金

本基金本报告期及上年度可比期间未有应支付关联方的佣金。

7.4.10.2 关联方报酬

7.4.10.2.1 基金管理费

单位：人民币元

项目	本期	上年度可比期间
	2023 年 1 月 1 日至 2023 年 12 月 31 日	2022 年 1 月 1 日至 2022 年 12 月 31 日
当期发生的基金应支付的管理费	1,235,151.59	2,216,732.84
其中：应支付销售机构的客户维护费	519,923.02	752,968.38
应支付基金管理人的净管理费	715,228.57	1,463,764.46

注：支付基金管理人的管理人报酬按前一日基金资产净值 1.50%的年费率计提，逐日累计至每月月底，按月支付。其计算公式为：

$$\text{日管理人报酬} = \text{前一日基金资产净值} \times 1.50\% / \text{当年天数}。$$

根据《景顺长城基金管理有限公司关于调低旗下部分基金费率并修订基金合同的公告》，自 2023 年 8 月 22 日起，支付基金管理人的管理人报酬按前一日基金资产净值 1.20%的年费率计提，逐日累计至每月月底，按月支付。其计算公式为：

$$\text{日管理人报酬} = \text{前一日基金资产净值} \times 1.20\% / \text{当年天数}。$$

7.4.10.2.2 基金托管费

单位：人民币元

项目	本期	上年度可比期间
	2023 年 1 月 1 日至 2023 年 12 月 31 日	2022 年 1 月 1 日至 2022 年 12 月 31 日
当期发生的基金应支付的托管费	205,858.64	369,455.41

注：支付基金托管人的托管费按前一日基金资产净值 0.25%的年费率计提，逐日累计至每月月底，按月支付。其计算公式为：

$$\text{日托管费} = \text{前一日基金资产净值} \times 0.25\% / \text{当年天数}。$$

根据《景顺长城基金管理有限公司关于调低旗下部分基金费率并修订基金合同的公告》，自 2023 年 8 月 22 日起，支付基金托管人的托管费按前一日基金资产净值 0.20%的年费率计提，逐日累计至每月月底，按月支付。其计算公式为：

$$\text{日托管费} = \text{前一日基金资产净值} \times 0.20\% / \text{当年天数}。$$

7.4.10.2.3 销售服务费

1、支付基金销售机构的销售服务费按前一日 C 类基金份额的基金资产净值 0.60%的年费率计提，逐日累计至每月月底，按月支付给基金管理人，再由基金管理人计算并支付给各基金销售机构。其计算公式为：

日销售服务费=前一日 C 类基金份额的基金资产净值×0.60%/当年天数。

2、自 2023 年 8 月 28 日起，本基金在现有基金份额的基础上增设 C 类基金份额，原有基金份额转为 A 类基金份额。

3、本基金本报告期及上年度可比期间无支付给各关联方的销售服务费。

7.4.10.3 与关联方进行银行间同业市场的债券(含回购)交易

本基金本报告期及上年度可比期间未与关联方进行银行间同业市场的债券(含回购)交易。

7.4.10.4 报告期内转融通证券出借业务发生重大关联交易事项的说明

7.4.10.4.1 与关联方通过约定申报方式进行的适用固定期限费率的证券出借业务的情况

本基金于本报告期及上年度可比期间未与关联方发生转融通证券出借业务交易。

7.4.10.4.2 与关联方通过约定申报方式进行的适用市场化期限费率的证券出借业务的情况

本基金于本报告期及上年度可比期间未与关联方发生转融通证券出借业务交易。

7.4.10.5 各关联方投资本基金的情况

7.4.10.5.1 报告期内基金管理人运用固有资金投资本基金的情况

本基金的基金管理人于本报告期及上年度可比期间均未运用固有资金投资本基金。

7.4.10.5.2 报告期末除基金管理人之外的其他关联方投资本基金的情况

本基金的其他关联方于本报告期末及上年度末均未持有本基金份额。

7.4.10.6 由关联方保管的银行存款余额及当期产生的利息收入

单位：人民币元

关联方名称	本期		上年度可比期间	
	2023 年 1 月 1 日至 2023 年 12 月 31 日		2022 年 1 月 1 日至 2022 年 12 月 31 日	
	期末余额	当期利息收入	期末余额	当期利息收入
招商银行-活期	3,910,930.05	24,301.18	9,736,947.25	46,622.06

注：本基金的活期银行存款由基金托管人保管，并按银行间同业利率计息。

7.4.10.7 本基金在承销期内参与关联方承销证券的情况

本基金本报告期及上年度可比期间未在承销期内参与关联方承销的证券。

7.4.10.8 其他关联交易事项的说明

无。

7.4.11 利润分配情况

本基金本报告期无利润分配。

7.4.12 期末（2023 年 12 月 31 日）本基金持有的流通受限证券

7.4.12.1 因认购新发/增发证券而于期末持有的流通受限证券

金额单位：人民币元

7.4.12.1.1 受限证券类别：债券										
证券代码	证券名称	成功认购日	受限期	流通受限类型	认购价格	期末估值单价	数量（单位：张）	期末成本总额	期末估值总额	备注
118046	诺泰转债	2023 年 12 月 18 日	1-6 个月（含）	新债未上市	100.00	100.01	60	6,000.00	6,000.45	-

7.4.12.2 期末持有的暂时停牌等流通受限股票

本基金于本报告期末未持有暂时停牌等流通受限股票。

7.4.12.3 期末债券正回购交易中作为抵押的债券

7.4.12.3.1 银行间市场债券正回购

截至本报告期末 2023 年 12 月 31 日止，本基金无因从事银行间市场债券正回购交易形成的卖出回购证券款余额。

7.4.12.3.2 交易所市场债券正回购

截至本报告期末 2023 年 12 月 31 日止，本基金无因从事证券交易所债券正回购交易形成的卖出回购证券款余额。

7.4.12.4 期末参与转融通证券出借业务的证券

本基金本报告期末无参与转融通证券出借业务的证券。

7.4.13 金融工具风险及管理

7.4.13.1 风险管理政策和组织架构

本基金在日常经营活动中由金融工具产生的风险主要包括信用风险、流动性风险及市场风险。本基金管理人制定了政策和程序来识别及分析这些风险，并设定适当的风险限额及内部控制流程，通过可靠的管理及信息系统持续监控上述各类风险。

本基金管理人秉承全面风险管理的理念，将风险管理融入业务中，建立了以风险管理委员会为核心，由风险管理委员会、督察长、法律监察稽核部和相关业务部门构成的风险管理架构体系。各业务部门负责人为其所在部门的风险管理第一责任人，对本部门业务范围内的风险负有管控和及时报告的义务。员工在其岗位职责范围内承担相应风险管理责任。本基金管理人配备的风险管理人员对投资风险进行独立的监控并及时向管理层汇报。

7.4.13.2 信用风险

信用风险是指基金在交易过程中因交易对手未履行合约责任，或者基金所投资证券的发行人出现违约、拒绝支付到期本息等导致基金资产损失和收益变化的风险。

本基金的投资范围及投资比例符合相关法律法规的要求、相关监管机构的相关规定及本基金的合同要求。本基金管理人通过建立和完善内部信用评级体系和交易对手库，对发行人及债券投资进行内部评级，对交易对手的资信状况进行充分评估、设定授信额度，以控制可能出现的信用风险。本基金的活期银行存款存放在具有托管资格的银行；本基金存放定期存款前，均对交易对手进行信用评估以控制相应的信用风险，因而与银行存款相关的信用风险不重大。本基金在交易所进行的交易均与中国证券登记结算有限责任公司完成证券交收和款项清算，因此违约风险发生的可能性很小；本基金在银行间同业市场仅与达到本基金管理人既定信用政策标准的交易对手进行交易，以控制相应的信用风险。

本基金管理人还通过分散化投资以分散信用风险。本基金投资于一家公司发行的证券市值不超过基金资产净值的 10%，且本基金与由本基金管理人管理的其他基金共同持有一家发行的证券，不得超过该证券余额的 10%。

于本报告期末，本基金持有除国债、央行票据、政策性金融债及地方政府债券之外的债券和资产支持证券的账面价值占基金净资产的比例为 0.01%（上年度末：0.00%）。

7.4.13.3 流动性风险

流动性风险，是指基金管理人未能以合理价格及时变现基金资产以支付投资者赎回款项的风险。本基金的流动性风险一方面来自于投资品种所处的交易市场不活跃而带来的变现困难，另一方面来自于基金份额持有人可依据基金合同约定要求赎回其持有的基金份额。

本基金的基金管理人专业审慎、勤勉尽责地管控本基金的流动性风险，全覆盖、多维度的建立以压力测试为核心的流动性风险监测与预警制度，确保本基金组合的资产变现能力与投资者赎回需求匹配与平衡。

7.4.13.3.1 报告期内本基金组合资产的流动性风险分析

本基金的基金管理人在基金运作过程中严格按照《公开募集证券投资基金运作管理办法》及《公开募集开放式证券投资基金流动性风险管理规定》（自 2017 年 10 月 1 日起施行）等法规的要求对本基金组合资产的流动性风险进行管理，通过独立的风险管理部门对本基金的组合持仓集中度指标、流通受限的投资品种比例以及组合在短期内变现能力的综合指标等流动性指标进行持续的监测和分析。

本基金投资于一家公司发行的证券市值不超过基金资产净值的 10%，且本基金与由本基金的

基金管理人管理的其他基金共同持有一家公司发行的证券不得超过该证券的 10%。由本基金的基金管理人管理的所有开放式基金于开放期内共同持有一家上市公司发行的可流通股票不得超过该上市公司可流通股票的 15%，由本基金的基金管理人管理的全部投资组合持有一家上市公司发行的可流通股票，不得超过该上市公司可流通股票的 30%（完全按照有关指数构成比例进行证券投资的开放式基金及中国证监会认定的特殊投资组合不受该比例限制）。

本基金所持部分证券在证券交易所上市，其余亦可在银行间同业市场交易，部分基金资产流通暂时受限制不能自由转让的情况参见附注 7.4.12。此外，本基金可通过卖出回购金融资产方式借入短期资金应对流动性需求，其上限一般不超过基金持有的债券投资的公允价值。本基金主动投资于流动性受限资产的市值合计不得超过基金资产净值的 15%。

本基金的基金管理人对其管理的所有开放式基金于开放期内，对基金组合资产中 7 个工作日可变现资产的可变现价值进行审慎评估与测算，确保每日确认的净赎回申请不得超过 7 个工作日可变现资产的可变现价值。

同时，本基金的基金管理人通过合理分散逆回购交易的到期日与交易对手的集中度；按照穿透原则对交易对手的财务状况、偿付能力及杠杆水平等进行必要的尽职调查与严格的准入管理，以及对不同的交易对手实施交易额度管理并进行动态调整等措施严格管理本基金从事逆回购交易的流动性风险和交易对手风险。此外，本基金的基金管理人建立了逆回购交易质押品管理制度：根据质押品的资质确定质押率水平；持续监测质押品的风险状况与价值变动以确保质押品按公允价值计算足额；并在与私募类证券资管产品及中国证监会认定的其他主体为交易对手开展逆回购交易时，可接受质押品的资质要求与基金合同约定的投资范围保持一致。

7.4.13.4 市场风险

市场风险是指金融工具的公允价值或未来现金流量因市场价格变动而发生波动的风险，包括利率风险、外汇风险和其他价格风险。本基金管理人通过对不同类型的风险分别设定风险限制，并由独立于投资部门的风险管理人员监控、报告以及定期风险回顾的方法管理投资组合的市场风险。

7.4.13.4.1 利率风险

利率风险是指金融工具的公允价值或未来现金流量因市场利率变动而发生波动的风险。

本基金管理人通过风险管理人员定期监控组合中债券投资部分的利率风险，及时调整投资组合久期等方法管理利率风险。

下表统计了本基金的利率风险敞口。表中所示为本基金资产及负债的账面价值，并按照合同约定的重新定价日或到期日进行了分类。

7.4.13.4.1.1 利率风险敞口

单位：人民币元

本期末 2023 年 12 月 31 日	1 个月以内	1-3 个 月	3 个月-1 年	1-5 年	5 年以上	不计息	合计
资产							
货币资金	3,910,930.05	-	-	-	-	-	3,910,930.05
结算备付金	1,350,437.48	-	-	-	-	-	1,350,437.48
存出保证金	6,911.56	-	-	-	-	-	6,911.56
交易性金融资产	-	-	-	-	6,000.45	57,838,901.04	57,844,901.49
应收申购款	-	-	-	-	-	2,194.49	2,194.49
资产总计	5,268,279.09	-	-	-	6,000.45	57,841,095.53	63,115,375.07
负债							
应付赎回款	-	-	-	-	-	149,858.19	149,858.19
应付管理人报酬	-	-	-	-	-	63,830.77	63,830.77
应付托管费	-	-	-	-	-	10,638.46	10,638.46
应付销售服务费	-	-	-	-	-	12.13	12.13
其他负债	-	-	-	-	-	294,825.56	294,825.56
负债总计	-	-	-	-	-	519,165.11	519,165.11
利率敏感度缺口	5,268,279.09	-	-	-	6,000.45	-	-
上年度末 2022 年 12 月 31 日	1 个月以内	1-3 个 月	3 个月-1 年	1-5 年	5 年以上	不计息	合计
资产							
货币资金	9,736,947.25	-	-	-	-	-	9,736,947.25
结算备付金	1,683,365.56	-	-	-	-	-	1,683,365.56
存出保证金	21,227.97	-	-	-	-	-	21,227.97
交易性金融资产	-	-	-	-	-	104,892,373.42	104,892,373.42
应收申购款	-	-	-	-	-	1,888.27	1,888.27
应收清算款	-	-	-	-	-	72,615.66	72,615.66
资产总计	11,441,540.78	-	-	-	-	104,966,877.35	116,408,418.13
负债							
应付赎回款	-	-	-	-	-	850,663.00	850,663.00
应付管理人报酬	-	-	-	-	-	143,003.01	143,003.01
应付托管费	-	-	-	-	-	23,833.86	23,833.86
应付清算款	-	-	-	-	-	8.38	8.38
其他负债	-	-	-	-	-	658,370.89	658,370.89
负债总计	-	-	-	-	-	1,675,879.14	1,675,879.14
利率敏感度缺口	11,441,540.78	-	-	-	-	-	-

7.4.13.4.1.2 利率风险的敏感性分析

于本报告期末，本基金持有的债券资产的账面价值占资产净值比例为 0.01%（上年度末：0.00%），因此市场利率的变动对于本基金资产净值无重大影响（上年度末：同）。

7.4.13.4.2 外汇风险

外汇风险是指金融工具的公允价值或未来现金流量因外汇汇率变动而发生波动的风险。本基金的所有资产及负债以人民币计价，因此无重大外汇风险。

7.4.13.4.3 其他价格风险

其他价格风险是指金融工具的公允价值或未来现金流量因除外汇风险和利率风险以外的市场价格变动而发生波动的风险。本基金主要投资于证券交易所上市或银行间同业市场交易的证券，所面临的其他价格风险来源于单个证券发行主体自身经营情况或特殊事项的影响，也可能来源于证券市场整体波动的影响。本基金通过投资组合的分散化降低其它价格风险，并且本基金管理人每日对本基金所持有的证券价格实施监控。

7.4.13.4.3.1 其他价格风险敞口

金额单位：人民币元

项目	本期末 2023年12月31日		上年度末 2022年12月31日	
	公允价值	占基金资产净值 比例 (%)	公允价值	占基金资产净值 比例 (%)
交易性金融资产—股票投资	57,838,901.04	92.40	104,892,373.42	91.42
交易性金融资产—基金投资	-	-	-	-
交易性金融资产—贵金属投资	-	-	-	-
衍生金融资产—权证投资	-	-	-	-
其他	-	-	-	-
合计	57,838,901.04	92.40	104,892,373.42	91.42

7.4.13.4.3.2 其他价格风险的敏感性分析

假设	除沪深 300 指数以外的其他市场变量保持不变		
分析	相关风险变量的变动	对资产负债表日基金资产净值的 影响金额（单位：人民币元）	
		本期末（2023年12月31日）	上年度末（2022年12月31日）
	沪深 300 指数上升 5%	2,792,100.44	4,237,963.65
	沪深 300 指数下降 5%	-2,792,100.44	-4,237,963.65

7.4.14 公允价值

7.4.14.1 金融工具公允价值计量的方法

公允价值计量结果所属的层次，由对公允价值计量整体而言具有重要意义的输入值所属的最低层次决定：第一层次：相同资产或负债在活跃市场上未经调整的报价；第二层次：除第一层次输入值外相关资产或负债直接或间接可观察的输入值；第三层次：相关资产或负债的不可观察输入值。

7.4.14.2 持续的以公允价值计量的金融工具

7.4.14.2.1 各层次金融工具的公允价值

单位：人民币元

公允价值计量结果所属的层次	本期末 2023 年 12 月 31 日	上年度末 2022 年 12 月 31 日
第一层次	57,838,901.04	104,588,317.88
第二层次	6,000.45	-
第三层次	-	304,055.54
合计	57,844,901.49	104,892,373.42

7.4.14.2.2 公允价值所属层次间的重大变动

本基金调整公允价值计量层次转换时点的相关会计政策在前后各会计期间保持一致。

对于公开市场交易的证券等投资，若出现交易不活跃、非公开发行等情况，本基金不会于交易不活跃期间及限售期间将相关投资的公允价值列入第一层次，并根据估值调整中采用的对公允价值计量整体而言具有重要意义的输入值所属的最低层次，确定相关投资的公允价值应属第二层次或第三层次。

7.4.14.2.3 第三层次公允价值余额及变动情况

7.4.14.2.3.1 第三层次公允价值余额及变动情况

单位：人民币元

项目	本期 2023 年 1 月 1 日至 2023 年 12 月 31 日		
	交易性金融资产		合计
	债券投资	股票投资	
期初余额	-	304,055.54	304,055.54
当期购买	-	-	-
当期出售/结算	-	-	-

转入第三层次	-	-	-
转出第三层次	-	304,055.54	304,055.54
当期利得或损失总额	-	-	-
其中：计入损益的利得或损失	-	-	-
计入其他综合收益的利得或损失	-	-	-
期末余额	-	-	-
期末仍持有的第三层次金融资产计入本期损益的未实现利得或损失的变动——公允价值变动损益	-	-	-
项目	上年度可比期间 2022年1月1日至2022年12月31日		
	交易性金融资产		合计
	债券投资	股票投资	
期初余额	-	-	-
当期购买	-	-	-
当期出售/结算	-	-	-
转入第三层次	-	309,529.15	309,529.15
转出第三层次	-	-	-
当期利得或损失总额	-	-5,473.61	-5,473.61
其中：计入损益的利得或损失	-	-5,473.61	-5,473.61
计入其他综合收益的利得或损失	-	-	-
期末余额	-	304,055.54	304,055.54
期末仍持有的第三层次金融资产计入本期损益的未实现利得或损失的变动——公允价值变动损益	-	-5,473.61	-5,473.61

7.4.14.2.3.2 使用重要不可观察输入值的第三层次公允价值计量的情况

单位：人民币元

项目	本期末公允价值	采用的估值技术	不可观察输入值		
			名称	范围/加权平均值	与公允价值之间的关系
-	-	-	-	-	-
项目	上年度末公	采用的估值	不可观察输入值		

	允价值	技术	名称	范围/加权平均值	与公允价值之间的关系
限售股票	304,055.54	平均价格亚式期权模型	预期波动率	0.1891-0.5312	负相关

7.4.14.3 非持续的以公允价值计量的金融工具的说明

本基金本报告期末及上年度末均未持有非持续的以公允价值计量的金融工具。

7.4.14.4 不以公允价值计量的金融工具的相关说明

不以公允价值计量的金融资产和负债主要包括应收款项和其他金融负债，其账面价值与公允价值相差很小。

7.4.15 有助于理解和分析会计报表需要说明的其他事项

无。

§ 8 投资组合报告

8.1 期末基金资产组合情况

金额单位：人民币元

序号	项目	金额	占基金总资产的比例 (%)
1	权益投资	57,838,901.04	91.64
	其中：股票	57,838,901.04	91.64
2	基金投资	-	-
3	固定收益投资	6,000.45	0.01
	其中：债券	6,000.45	0.01
	资产支持证券	-	-
4	贵金属投资	-	-
5	金融衍生品投资	-	-
6	买入返售金融资产	-	-
	其中：买断式回购的买入返售金融资产	-	-
7	银行存款和结算备付金合计	5,261,367.53	8.34
8	其他各项资产	9,106.05	0.01
9	合计	63,115,375.07	100.00

8.2 报告期末按行业分类的股票投资组合

8.2.1 报告期末按行业分类的境内股票投资组合

金额单位：人民币元

代码	行业类别	公允价值 (元)	占基金资产净值比例 (%)
A	农、林、牧、渔业	947,303.00	1.51
B	采矿业	2,563,420.00	4.10
C	制造业	39,467,347.44	63.05

D	电力、热力、燃气及水生产和供应业	1,295,588.00	2.07
E	建筑业	806,522.00	1.29
F	批发和零售业	547,542.00	0.87
G	交通运输、仓储和邮政业	1,614,959.00	2.58
H	住宿和餐饮业	-	-
I	信息传输、软件和信息技术服务业	4,135,824.60	6.61
J	金融业	2,762,355.00	4.41
K	房地产业	739,099.00	1.18
L	租赁和商务服务业	368,849.00	0.59
M	科学研究和技术服务业	1,854,361.00	2.96
N	水利、环境和公共设施管理业	239,040.00	0.38
O	居民服务、修理和其他服务业	-	-
P	教育	37,677.00	0.06
Q	卫生和社会工作	147,961.00	0.24
R	文化、体育和娱乐业	129,238.00	0.21
S	综合	181,815.00	0.29
	合计	57,838,901.04	92.40

8.2.2 报告期末按行业分类的港股通投资股票投资组合

无。

8.3 期末按公允价值占基金资产净值比例大小排序的所有股票投资明细

金额单位：人民币元

序号	股票代码	股票名称	数量（股）	公允价值（元）	占基金资产净值比例（%）
1	000568	泸州老窖	5,600	1,004,752.00	1.61
2	300750	宁德时代	5,620	917,521.20	1.47
3	600519	贵州茅台	400	690,400.00	1.10
4	601688	华泰证券	44,900	626,355.00	1.00
5	601006	大秦铁路	82,700	596,267.00	0.95
6	600887	伊利股份	21,300	569,775.00	0.91
7	603259	药明康德	7,500	545,700.00	0.87
8	600900	长江电力	23,300	543,822.00	0.87
9	300760	迈瑞医疗	1,800	523,080.00	0.84
10	600161	天坛生物	15,900	491,946.00	0.79
11	601360	三六零	52,100	469,421.00	0.75
12	002007	华兰生物	21,100	466,943.00	0.75
13	601211	国泰君安	31,200	464,256.00	0.74
14	002001	新和成	26,300	446,048.00	0.71
15	002949	华阳国际	30,400	424,688.00	0.68
16	000998	隆平高科	29,300	413,130.00	0.66
17	301327	华宝新能	5,400	412,560.00	0.66

18	300122	智飞生物	6,700	409,437.00	0.65
19	000895	双汇发展	15,300	408,663.00	0.65
20	000039	中集集团	53,100	406,215.00	0.65
21	300101	振芯科技	17,500	399,525.00	0.64
22	600867	通化东宝	36,800	398,544.00	0.64
23	603659	璞泰来	18,800	393,484.00	0.63
24	002410	广联达	22,880	392,163.20	0.63
25	002925	盈趣科技	20,000	389,400.00	0.62
26	600348	华阳股份	39,600	386,496.00	0.62
27	300776	帝尔激光	6,400	385,664.00	0.62
28	605123	派克新材	4,100	373,920.00	0.60
29	300001	特锐德	18,500	371,850.00	0.59
30	603032	德新科技	18,100	367,430.00	0.59
31	688357	建龙微纳	7,100	366,999.00	0.59
32	603132	金徽股份	26,800	366,624.00	0.59
33	002534	西子洁能	29,100	363,459.00	0.58
34	601898	中煤能源	37,500	363,375.00	0.58
35	002821	凯莱英	3,100	359,910.00	0.57
36	300748	金力永磁	17,600	355,872.00	0.57
37	688786	悦安新材	8,000	355,520.00	0.57
38	002128	电投能源	24,900	355,323.00	0.57
39	600025	华能水电	40,900	352,967.00	0.56
40	688003	天准科技	9,400	352,688.00	0.56
41	301087	可孚医疗	9,300	352,470.00	0.56
42	300706	阿石创	13,600	351,968.00	0.56
43	600998	九州通	49,500	346,995.00	0.55
44	600350	山东高速	49,900	346,306.00	0.55
45	002916	深南电路	4,800	340,752.00	0.54
46	688183	生益电子	29,900	339,963.00	0.54
47	300997	欢乐家	24,300	339,471.00	0.54
48	002736	国信证券	39,600	338,184.00	0.54
49	300123	亚光科技	46,100	337,913.00	0.54
50	000063	中兴通讯	12,700	336,296.00	0.54
51	601018	宁波港	94,200	335,352.00	0.54
52	002268	电科网安	14,900	334,654.00	0.53
53	600015	华夏银行	59,500	334,390.00	0.53
54	688131	皓元医药	6,400	333,184.00	0.53
55	603033	三维股份	20,800	328,848.00	0.53
56	688300	联瑞新材	5,700	301,815.00	0.48
57	603198	迎驾贡酒	4,500	298,305.00	0.48
58	000333	美的集团	5,400	295,002.00	0.47
59	601138	工业富联	19,400	293,328.00	0.47
60	000541	佛山照明	44,000	292,600.00	0.47

61	600732	爱旭股份	16,200	285,768.00	0.46
62	300566	激智科技	15,000	280,200.00	0.45
63	688521	芯原股份	5,600	279,776.00	0.45
64	300498	温氏股份	13,900	278,834.00	0.45
65	600637	东方明珠	36,300	272,976.00	0.44
66	600150	中国船舶	8,900	262,016.00	0.42
67	301200	大族数控	6,900	260,613.00	0.42
68	002041	登海种业	19,300	255,339.00	0.41
69	601318	中国平安	6,300	253,890.00	0.41
70	688668	鼎通科技	4,500	248,940.00	0.40
71	601168	西部矿业	17,400	248,298.00	0.40
72	603228	景旺电子	11,000	248,160.00	0.40
73	603919	金徽酒	10,000	246,200.00	0.39
74	002027	分众传媒	38,900	245,848.00	0.39
75	300127	银河磁体	14,200	245,802.00	0.39
76	600066	宇通客车	18,500	245,125.00	0.39
77	300134	大富科技	23,400	241,488.00	0.39
78	000425	徐工机械	43,800	239,148.00	0.38
79	300681	英搏尔	12,100	233,167.00	0.37
80	600438	通威股份	9,300	232,779.00	0.37
81	002912	中新赛克	8,300	232,317.00	0.37
82	603931	格林达	9,000	230,310.00	0.37
83	600389	江山股份	13,200	229,680.00	0.37
84	002488	金固股份	31,900	229,042.00	0.37
85	300130	新国都	9,300	225,060.00	0.36
86	002706	良信股份	25,400	224,282.00	0.36
87	002555	三七互娱	11,900	223,839.00	0.36
88	600938	中国海油	10,600	222,282.00	0.36
89	002438	江苏神通	18,500	221,075.00	0.35
90	688326	经纬恒润	1,900	220,495.00	0.35
91	000661	长春高新	1,500	218,700.00	0.35
92	301090	华润材料	20,100	218,286.00	0.35
93	603599	广信股份	14,800	214,600.00	0.34
94	000625	长安汽车	12,600	212,058.00	0.34
95	603855	华荣股份	10,600	211,576.00	0.34
96	002601	龙佰集团	12,300	210,699.00	0.34
97	600999	招商证券	15,400	210,056.00	0.34
98	600039	四川路桥	28,000	209,720.00	0.34
99	603057	紫燕食品	9,700	209,326.00	0.33
100	600741	华域汽车	12,800	208,384.00	0.33
101	000011	深物业 A	23,400	207,324.00	0.33
102	002741	光华科技	13,800	205,206.00	0.33
103	000338	潍柴动力	15,000	204,750.00	0.33

104	605007	五洲特纸	13,800	202,998.00	0.32
105	002533	金杯电工	24,000	193,920.00	0.31
106	688036	传音控股	1,400	193,760.00	0.31
107	301165	锐捷网络	5,100	193,239.00	0.31
108	002467	二六三	41,600	193,024.00	0.31
109	301179	泽宇智能	7,400	192,030.00	0.31
110	301286	侨源股份	6,500	188,890.00	0.30
111	601636	旗滨集团	27,500	188,100.00	0.30
112	688198	佰仁医疗	1,500	186,795.00	0.30
113	002051	中工国际	22,900	185,948.00	0.30
114	603309	维力医疗	12,900	183,567.00	0.29
115	603123	翠微股份	17,200	183,180.00	0.29
116	601231	环旭电子	12,000	181,320.00	0.29
117	003028	振邦智能	4,100	180,646.00	0.29
118	600048	保利发展	18,100	179,190.00	0.29
119	002182	宝武镁业	9,100	178,906.00	0.29
120	688001	华兴源创	5,100	178,245.00	0.28
121	605598	上海港湾	6,600	176,616.00	0.28
122	300741	华宝股份	8,200	175,562.00	0.28
123	603920	世运电路	9,600	175,488.00	0.28
124	688658	悦康药业	8,400	175,224.00	0.28
125	000009	中国宝安	14,800	173,752.00	0.28
126	688048	长光华芯	2,700	169,209.00	0.27
127	600737	中粮糖业	20,400	168,096.00	0.27
128	002446	盛路通信	19,300	160,190.00	0.26
129	300671	富满微	4,800	155,184.00	0.25
130	002372	伟星新材	10,700	154,829.00	0.25
131	600872	中炬高新	5,500	154,550.00	0.25
132	300423	昇辉科技	16,300	154,198.00	0.25
133	600028	中国石化	27,200	151,776.00	0.24
134	601939	建设银行	23,200	151,032.00	0.24
135	300384	三联虹普	9,400	150,024.00	0.24
136	300981	中红医疗	9,200	147,384.00	0.24
137	000100	TCL 科技	34,240	147,232.00	0.24
138	300769	德方纳米	2,400	146,472.00	0.23
139	300105	龙源技术	21,300	144,627.00	0.23
140	000002	万 科 A	13,800	144,348.00	0.23
141	601328	交通银行	25,100	144,074.00	0.23
142	002422	科伦药业	4,900	142,345.00	0.23
143	601965	中国汽研	6,400	141,184.00	0.23
144	002230	科大讯飞	3,000	139,140.00	0.22
145	301060	兰卫医学	10,300	136,887.00	0.22
146	300308	中际旭创	1,200	135,492.00	0.22

147	002829	星网宇达	5,000	135,200.00	0.22
148	000975	银泰黄金	9,000	135,000.00	0.22
149	000725	京东方 A	34,200	133,380.00	0.21
150	603993	洛阳钼业	25,400	132,080.00	0.21
151	600027	华电国际	25,600	131,584.00	0.21
152	000932	华菱钢铁	25,500	131,325.00	0.21
153	603610	麒盛科技	11,000	131,120.00	0.21
154	300751	迈为股份	1,000	129,510.00	0.21
155	000977	浪潮信息	3,900	129,480.00	0.21
156	002409	雅克科技	2,300	128,179.00	0.20
157	000513	丽珠集团	3,600	126,036.00	0.20
158	688128	中国电研	6,100	125,172.00	0.20
159	688248	南网科技	5,000	124,850.00	0.20
160	000830	鲁西化工	12,300	123,369.00	0.20
161	000423	东阿阿胶	2,500	123,300.00	0.20
162	000589	贵州轮胎	20,000	122,400.00	0.20
163	000928	中钢国际	20,900	121,847.00	0.19
164	600282	南钢股份	32,900	121,730.00	0.19
165	000157	中联重科	18,600	121,458.00	0.19
166	300476	胜宏科技	6,500	119,925.00	0.19
167	003019	宸展光电	5,300	119,780.00	0.19
168	600461	洪城环境	13,100	119,734.00	0.19
169	301155	海力风电	2,000	118,300.00	0.19
170	002196	方正电机	16,300	117,034.00	0.19
171	000059	华锦股份	21,300	116,937.00	0.19
172	300452	山河药辅	8,200	116,768.00	0.19
173	300236	上海新阳	3,300	116,226.00	0.19
174	002938	鹏鼎控股	5,200	116,064.00	0.19
175	300102	乾照光电	15,600	114,660.00	0.18
176	002818	富森美	9,200	114,632.00	0.18
177	300613	富瀚微	2,700	114,588.00	0.18
178	603987	康德莱	11,900	113,526.00	0.18
179	301301	川宁生物	13,500	113,400.00	0.18
180	002674	兴业科技	9,300	113,181.00	0.18
181	300088	长信科技	16,800	112,392.00	0.18
182	688076	诺泰生物	2,500	112,375.00	0.18
183	688772	珠海冠宇	5,100	112,251.00	0.18
184	600600	青岛啤酒	1,500	112,125.00	0.18
185	688711	宏微科技	2,700	112,023.00	0.18
186	300327	中颖电子	4,900	111,720.00	0.18
187	002557	洽洽食品	3,200	111,424.00	0.18
188	300222	科大智能	15,000	110,400.00	0.18
189	300224	正海磁材	9,400	110,168.00	0.18

190	688601	力芯微	2,100	110,019.00	0.18
191	600985	淮北矿业	6,600	109,758.00	0.18
192	688170	德龙激光	2,800	109,340.00	0.17
193	300745	欣锐科技	4,000	108,680.00	0.17
194	603730	岱美股份	7,500	108,675.00	0.17
195	600649	城投控股	29,200	108,040.00	0.17
196	600012	皖通高速	9,800	107,996.00	0.17
197	688289	圣湘生物	5,500	107,525.00	0.17
198	688575	亚辉龙	4,700	107,489.00	0.17
199	600498	烽火通信	6,400	106,496.00	0.17
200	688303	大全能源	3,600	106,452.00	0.17
201	001322	箭牌家居	8,900	105,554.00	0.17
202	300457	赢合科技	5,700	105,108.00	0.17
203	300652	雷迪克	3,800	105,070.00	0.17
204	603866	桃李面包	13,700	104,942.00	0.17
205	601766	中国中车	19,900	104,674.00	0.17
206	603255	鼎际得	2,800	104,440.00	0.17
207	688779	长远锂科	14,300	104,390.00	0.17
208	605376	博迁新材	3,700	104,340.00	0.17
209	000408	藏格矿业	4,100	103,894.00	0.17
210	300898	熊猫乳品	4,300	103,888.00	0.17
211	002540	亚太科技	15,700	103,777.00	0.17
212	300815	玉禾田	7,100	103,660.00	0.17
213	601919	中远海控	10,800	103,464.00	0.17
214	300853	申昊科技	3,800	103,360.00	0.17
215	300119	瑞普生物	6,300	103,257.00	0.16
216	300394	天孚通信	1,128	103,234.56	0.16
217	688262	国芯科技	3,500	102,690.00	0.16
218	300610	晨化股份	9,100	102,557.00	0.16
219	688105	诺唯赞	3,200	102,464.00	0.16
220	002121	科陆电子	18,100	101,541.00	0.16
221	002032	苏泊尔	1,900	100,719.00	0.16
222	002242	九阳股份	7,900	100,409.00	0.16
222	688313	仕佳光子	7,900	100,409.00	0.16
223	300925	法本信息	8,500	99,875.00	0.16
224	002428	云南锗业	8,100	99,873.00	0.16
225	601811	新华文轩	7,300	99,718.00	0.16
226	300482	万孚生物	3,300	99,561.00	0.16
227	688567	孚能科技	6,100	99,491.00	0.16
228	002065	东华软件	16,100	99,337.00	0.16
229	002472	双环传动	3,800	98,876.00	0.16
230	002382	蓝帆医疗	14,800	98,864.00	0.16
231	002713	东易日盛	14,800	97,976.00	0.16

232	001206	依依股份	6,200	97,836.00	0.16
233	688095	福昕软件	1,400	97,790.00	0.16
234	300170	汉得信息	11,700	97,227.00	0.16
235	603115	海星股份	6,600	96,624.00	0.15
236	688298	东方生物	2,700	96,552.00	0.15
237	603156	养元饮品	4,500	95,670.00	0.15
238	002544	普天科技	4,700	95,504.00	0.15
239	600918	中泰证券	13,600	93,296.00	0.15
240	603258	电魂网络	4,000	91,920.00	0.15
241	300024	机器人	7,700	91,399.00	0.15
242	300203	聚光科技	5,700	90,345.00	0.14
243	603078	江化微	5,600	89,712.00	0.14
244	000045	深纺织 A	7,300	86,140.00	0.14
245	000933	神火股份	5,100	85,680.00	0.14
246	603568	伟明环保	5,300	84,800.00	0.14
247	600016	民生银行	22,100	82,654.00	0.13
248	002042	华孚时尚	18,900	81,270.00	0.13
249	688599	天合光能	2,800	79,884.00	0.13
250	688550	瑞联新材	2,000	79,360.00	0.13
251	300274	阳光电源	900	78,831.00	0.13
252	600750	江中药业	3,700	77,256.00	0.12
253	600029	南方航空	13,100	75,456.00	0.12
254	688063	派能科技	700	74,200.00	0.12
255	605068	明新旭腾	3,300	74,052.00	0.12
256	600556	天下秀	12,400	73,284.00	0.12
257	600398	海澜之家	9,800	72,716.00	0.12
258	001222	源飞宠物	4,900	72,030.00	0.12
259	002050	三花智控	2,400	70,560.00	0.11
260	601369	陕鼓动力	8,400	67,032.00	0.11
261	002194	武汉凡谷	6,600	65,076.00	0.10
262	000902	新洋丰	5,700	64,923.00	0.10
263	688661	和林微纳	1,400	64,148.00	0.10
264	688220	翱捷科技	900	63,396.00	0.10
265	000581	威孚高科	4,200	63,294.00	0.10
266	000060	中金岭南	14,500	62,640.00	0.10
267	002191	劲嘉股份	11,300	60,681.00	0.10
268	603297	永新光学	600	59,610.00	0.10
269	300223	北京君正	900	58,185.00	0.09
270	000600	建投能源	11,600	58,116.00	0.09
271	002332	仙琚制药	4,300	54,911.00	0.09
272	300990	同飞股份	1,200	53,412.00	0.09
273	003012	东鹏控股	6,200	51,150.00	0.08
274	002244	滨江集团	6,600	47,982.00	0.08

275	603927	中科软	1,600	47,968.00	0.08
276	688122	西部超导	900	47,907.00	0.08
277	688665	四方光电	618	45,583.68	0.07
278	002475	立讯精密	1,300	44,785.00	0.07
279	002866	传艺科技	2,100	44,562.00	0.07
280	002978	安宁股份	1,400	44,324.00	0.07
281	300113	顺网科技	3,100	43,400.00	0.07
282	301208	中亦科技	1,100	42,944.00	0.07
283	605111	新洁能	1,100	41,613.00	0.07
284	002123	梦网科技	3,600	40,140.00	0.06
285	002594	比亚迪	200	39,600.00	0.06
286	600160	巨化股份	2,400	39,576.00	0.06
287	603199	九华旅游	1,400	36,330.00	0.06
288	688162	巨一科技	1,100	34,870.00	0.06
289	688400	凌云光	1,200	32,400.00	0.05
290	300161	华中数控	900	32,310.00	0.05
291	600941	中国移动	300	29,844.00	0.05
292	603096	新经典	1,500	29,520.00	0.05
293	688733	壹石通	1,000	29,270.00	0.05
294	600273	嘉化能源	3,400	29,206.00	0.05
295	000651	格力电器	900	28,953.00	0.05
296	600674	川投能源	1,900	28,728.00	0.05
297	002918	蒙娜丽莎	2,100	28,434.00	0.05
298	600595	中孚实业	8,100	28,188.00	0.05
299	002636	金安国纪	3,100	27,621.00	0.04
300	300994	久祺股份	1,800	26,460.00	0.04
301	688659	元琛科技	2,100	26,145.00	0.04
302	002607	中公教育	6,400	26,112.00	0.04
303	300378	鼎捷软件	1,200	25,572.00	0.04
304	603444	吉比特	100	24,512.00	0.04
305	688700	东威科技	400	24,408.00	0.04
306	300676	华大基因	500	24,000.00	0.04
307	002179	中航光电	600	23,400.00	0.04
308	002643	万润股份	1,400	23,226.00	0.04
309	600919	江苏银行	3,400	22,746.00	0.04
310	300724	捷佳伟创	300	22,203.00	0.04
311	300421	力星股份	1,700	21,947.00	0.04
312	603501	韦尔股份	200	21,342.00	0.03
313	603345	安井食品	200	20,922.00	0.03
314	301030	仕净科技	500	20,850.00	0.03
315	002959	小熊电器	400	20,772.00	0.03
316	002459	晶澳科技	1,000	20,720.00	0.03
316	603486	科沃斯	500	20,720.00	0.03

317	688018	乐鑫科技	200	20,590.00	0.03
318	002049	紫光国微	300	20,235.00	0.03
319	601058	赛轮轮胎	1,700	19,975.00	0.03
320	600132	重庆啤酒	300	19,935.00	0.03
321	603738	泰晶科技	1,200	19,620.00	0.03
322	002025	航天电器	400	19,208.00	0.03
323	601838	成都银行	1,700	19,142.00	0.03
324	601111	中国国航	2,600	19,084.00	0.03
325	300856	科思股份	300	18,669.00	0.03
326	603986	兆易创新	200	18,478.00	0.03
327	002236	大华股份	1,000	18,450.00	0.03
328	600570	恒生电子	640	18,406.40	0.03
329	603589	口子窖	400	18,120.00	0.03
330	600489	中金黄金	1,800	17,928.00	0.03
331	600584	长电科技	600	17,916.00	0.03
332	002517	恺英网络	1,600	17,872.00	0.03
333	603208	江山欧派	600	17,814.00	0.03
334	000733	振华科技	300	17,652.00	0.03
335	603688	石英股份	200	17,376.00	0.03
336	600285	羚锐制药	1,000	17,110.00	0.03
337	600745	闻泰科技	400	16,924.00	0.03
338	600115	中国东航	4,300	16,684.00	0.03
339	600325	华发股份	2,300	16,583.00	0.03
340	300136	信维通信	700	16,520.00	0.03
341	300908	仲景食品	400	16,508.00	0.03
342	002154	报喜鸟	2,900	16,472.00	0.03
343	601717	郑煤机	1,300	16,445.00	0.03
344	600153	建发股份	1,700	16,371.00	0.03
345	688386	泛亚微透	400	16,320.00	0.03
346	601615	明阳智能	1,300	16,302.00	0.03
347	000543	皖能电力	2,600	16,276.00	0.03
348	002273	水晶光电	1,200	16,248.00	0.03
349	600481	双良节能	1,900	16,074.00	0.03
350	002572	索菲亚	1,000	15,950.00	0.03
351	002351	漫步者	900	15,903.00	0.03
352	300458	全志科技	700	15,883.00	0.03
353	000997	新大陆	800	15,688.00	0.03
354	600096	云天化	1,000	15,600.00	0.02
355	002158	汉钟精机	700	15,582.00	0.02
356	601126	四方股份	1,100	15,576.00	0.02
357	301162	国能日新	300	15,564.00	0.02
358	600166	福田汽车	5,700	15,561.00	0.02
359	002860	星帅尔	1,200	15,540.00	0.02

360	002270	华明装备	1,100	15,532.00	0.02
361	000690	宝新能源	3,500	15,505.00	0.02
362	300450	先导智能	600	15,360.00	0.02
362	600529	山东药玻	600	15,360.00	0.02
363	601128	常熟银行	2,400	15,336.00	0.02
364	603611	诺力股份	800	15,144.00	0.02
365	601958	金钼股份	1,600	15,120.00	0.02
366	000591	太阳能	2,700	15,066.00	0.02
367	603727	博迈科	1,200	15,036.00	0.02
368	002171	楚江新材	2,000	14,960.00	0.02
369	600062	华润双鹤	800	14,880.00	0.02
370	002588	史丹利	2,300	14,674.00	0.02
371	002079	苏州固锔	1,300	14,664.00	0.02
372	600211	西藏药业	300	14,640.00	0.02
373	300036	超图软件	700	14,630.00	0.02
374	600266	城建发展	3,000	14,520.00	0.02
375	603811	诚意药业	1,400	14,518.00	0.02
376	002008	大族激光	700	14,504.00	0.02
377	600502	安徽建工	3,100	14,415.00	0.02
378	002803	吉宏股份	700	14,392.00	0.02
379	601000	唐山港	4,100	14,350.00	0.02
380	300009	安科生物	1,400	14,308.00	0.02
381	300355	蒙草生态	3,800	14,250.00	0.02
382	002481	双塔食品	3,200	14,112.00	0.02
382	002550	千红制药	2,400	14,112.00	0.02
383	300782	卓胜微	100	14,100.00	0.02
384	002100	天康生物	1,600	14,032.00	0.02
384	002284	亚太股份	1,600	14,032.00	0.02
385	000858	五粮液	100	14,031.00	0.02
386	600064	南京高科	2,300	13,892.00	0.02
387	002223	鱼跃医疗	400	13,832.00	0.02
388	603160	汇顶科技	200	13,820.00	0.02
389	600426	华鲁恒升	500	13,795.00	0.02
390	002039	黔源电力	1,000	13,790.00	0.02
391	605358	立昂微	500	13,695.00	0.02
392	300957	贝泰妮	200	13,634.00	0.02
393	002138	顺络电子	500	13,505.00	0.02
394	605098	行动教育	300	11,565.00	0.02
395	002271	东方雨虹	600	11,520.00	0.02
396	300015	爱尔眼科	700	11,074.00	0.02
397	600699	均胜电子	500	8,980.00	0.01
398	002283	天润工业	1,500	8,775.00	0.01
399	601888	中国中免	100	8,369.00	0.01

400	300887	谱尼测试	700	8,267.00	0.01
401	688707	振华新材	400	8,200.00	0.01
402	600673	东阳光	1,100	8,063.00	0.01
403	601689	拓普集团	100	7,350.00	0.01
404	601588	北辰实业	3,800	7,220.00	0.01
405	688327	云从科技	400	6,744.00	0.01
406	002966	苏州银行	1,000	6,460.00	0.01
407	000848	承德露露	700	5,495.00	0.01
408	603236	移远通信	100	5,375.00	0.01
409	600276	恒瑞医药	100	4,523.00	0.01
410	600197	伊力特	200	4,350.00	0.01
411	000811	冰轮环境	300	4,071.00	0.01
412	002396	星网锐捷	200	3,614.00	0.01
413	002276	万马股份	300	3,066.00	0.00
414	300813	泰林生物	100	2,452.00	0.00
415	002697	红旗连锁	200	996.00	0.00
416	300271	华宇软件	100	819.00	0.00
417	600901	江苏金租	100	484.00	0.00

8.4 报告期内股票投资组合的重大变动

8.4.1 累计买入金额超出期初基金资产净值 2%或前 20 名的股票明细

金额单位：人民币元

序号	股票代码	股票名称	本期累计买入金额	占期初基金资产净值比例(%)
1	600519	贵州茅台	5,697,449.00	4.97
2	603605	珀莱雅	3,593,497.00	3.13
3	603290	斯达半导	3,502,782.00	3.05
4	002410	广联达	3,458,202.40	3.01
5	605117	德业股份	3,425,051.00	2.99
6	603259	药明康德	3,290,322.00	2.87
7	002027	分众传媒	3,190,946.00	2.78
8	002475	立讯精密	3,145,500.00	2.74
9	002594	比亚迪	3,069,242.00	2.68
10	002049	紫光国微	3,043,338.00	2.65
11	603688	石英股份	3,023,331.00	2.64
12	600732	爱旭股份	2,970,817.00	2.59
13	600588	用友网络	2,967,847.00	2.59
14	002304	洋河股份	2,951,389.00	2.57
15	600258	首旅酒店	2,913,042.00	2.54
16	600985	淮北矿业	2,864,588.00	2.50
17	300896	爱美客	2,838,327.00	2.47
18	600039	四川路桥	2,830,391.00	2.47
19	601668	中国建筑	2,777,049.00	2.42
20	600750	江中药业	2,633,234.00	2.30
21	600298	安琪酵母	2,611,498.00	2.28

22	002179	中航光电	2,601,452.00	2.27
23	605499	东鹏饮料	2,525,728.00	2.20
24	601336	新华保险	2,455,846.60	2.14
25	300009	安科生物	2,448,544.00	2.13
26	600566	济川药业	2,448,005.00	2.13
27	000012	南玻 A	2,436,588.00	2.12
28	600809	山西汾酒	2,428,072.40	2.12
29	000858	五粮液	2,396,900.00	2.09
30	002056	横店东磁	2,394,900.00	2.09
31	688012	中微公司	2,392,390.95	2.09
32	600570	恒生电子	2,391,069.00	2.08
33	600011	华能国际	2,367,355.00	2.06
34	000425	徐工机械	2,329,246.00	2.03
35	300861	美畅股份	2,310,074.00	2.01
36	002371	北方华创	2,295,136.00	2.00

注：买入金额为成交金额（成交单价乘以成交数量），未考虑相关交易费用。

8.4.2 累计卖出金额超出期初基金资产净值 2%或前 20 名的股票明细

金额单位：人民币元

序号	股票代码	股票名称	本期累计卖出金额	占期初基金资产净值比例(%)
1	600519	贵州茅台	7,791,925.17	6.79
2	603259	药明康德	5,539,725.00	4.83
3	002594	比亚迪	5,525,452.00	4.82
4	002049	紫光国微	5,494,126.00	4.79
5	600919	江苏银行	5,480,030.00	4.78
6	600089	特变电工	4,652,269.50	4.05
7	600741	华域汽车	4,479,246.00	3.90
8	000651	格力电器	4,331,678.00	3.78
9	601668	中国建筑	4,163,028.00	3.63
10	603369	今世缘	4,018,980.45	3.50
11	601555	东吴证券	3,902,410.94	3.40
12	600837	海通证券	3,813,993.00	3.32
13	002304	洋河股份	3,813,077.00	3.32
14	002179	中航光电	3,812,837.00	3.32
15	601318	中国平安	3,716,633.00	3.24
16	605117	德业股份	3,593,696.40	3.13
17	603688	石英股份	3,568,567.00	3.11
18	300450	先导智能	3,548,960.00	3.09
19	600809	山西汾酒	3,473,069.00	3.03
20	603605	珀莱雅	3,458,670.80	3.01
21	600438	通威股份	3,411,468.00	2.97
22	603290	斯达半导	3,254,604.00	2.84
23	600570	恒生电子	3,147,588.00	2.74
24	002475	立讯精密	3,077,455.00	2.68

25	000012	南玻 A	3,039,320.00	2.65
26	601688	华泰证券	3,009,370.00	2.62
27	600588	用友网络	2,999,721.00	2.61
28	002027	分众传媒	2,944,724.00	2.57
29	300009	安科生物	2,922,607.00	2.55
30	601390	中国中铁	2,919,269.00	2.54
31	300861	美畅股份	2,905,757.66	2.53
32	002410	广联达	2,849,944.00	2.48
33	601336	新华保险	2,811,405.72	2.45
34	600572	康恩贝	2,792,603.00	2.43
35	600985	淮北矿业	2,755,025.00	2.40
36	600256	广汇能源	2,728,829.00	2.38
37	600750	江中药业	2,717,852.00	2.37
38	601601	中国太保	2,712,191.74	2.36
39	002074	国轩高科	2,698,240.00	2.35
40	600039	四川路桥	2,681,119.80	2.34
41	300896	爱美客	2,668,630.00	2.33
42	600258	首旅酒店	2,665,382.00	2.32
43	600009	上海机场	2,625,845.00	2.29
44	600150	中国船舶	2,590,353.00	2.26
45	600298	安琪酵母	2,551,614.00	2.22
46	600732	爱旭股份	2,532,671.00	2.21
47	600566	济川药业	2,507,454.00	2.19
48	600702	舍得酒业	2,494,745.00	2.17
49	601838	成都银行	2,461,522.00	2.15
50	688012	中微公司	2,452,366.18	2.14
51	600011	华能国际	2,452,027.00	2.14
52	601128	常熟银行	2,404,307.00	2.10
53	600600	青岛啤酒	2,398,341.00	2.09
54	600211	西藏药业	2,395,383.00	2.09
55	002371	北方华创	2,394,363.00	2.09
56	605499	东鹏饮料	2,390,248.00	2.08
57	601009	南京银行	2,352,637.00	2.05
58	601916	浙商银行	2,333,242.00	2.03
59	000568	泸州老窖	2,314,427.00	2.02

注：卖出金额为成交金额（成交单价乘以成交数量），未考虑相关交易费用。

8.4.3 买入股票的成本总额及卖出股票的收入总额

单位：人民币元

买入股票成本（成交）总额	720,465,044.44
卖出股票收入（成交）总额	759,062,676.60

注：买入股票的成本总额及卖出股票的收入总额均为买卖股票成交金额（成交单价乘以成交数量），未考虑相关交易费用。

8.5 期末按债券品种分类的债券投资组合

金额单位：人民币元

序号	债券品种	公允价值	占基金资产净值比例 (%)
1	国家债券	-	-
2	央行票据	-	-
3	金融债券	-	-
	其中：政策性金融债	-	-
4	企业债券	-	-
5	企业短期融资券	-	-
6	中期票据	-	-
7	可转债（可交换债）	6,000.45	0.01
8	同业存单	-	-
9	其他	-	-
10	合计	6,000.45	0.01

8.6 期末按公允价值占基金资产净值比例大小排序的前五名债券投资明细

金额单位：人民币元

序号	债券代码	债券名称	数量（张）	公允价值	占基金资产净值比例 (%)
1	118046	诺泰转债	60	6,000.45	0.01

8.7 期末按公允价值占基金资产净值比例大小排序的所有资产支持证券投资明细

本基金本报告期末未持有资产支持证券。

8.8 报告期末按公允价值占基金资产净值比例大小排序的前五名贵金属投资明细

本基金本报告期末未持有贵金属。

8.9 期末按公允价值占基金资产净值比例大小排序的前五名权证投资明细

本基金本报告期末未持有权证。

8.10 本基金投资股指期货的投资政策

本基金可投资股指期货、国债期货和其他经中国证监会允许的衍生金融产品，如期权、权证以及其他相关的衍生工具。本基金投资股指期货、国债期货将根据风险管理的原则，以套期保值为目的，主要评估期货合约的流动性、交易活跃度等方面。本基金力争利用期货的杠杆作用，降低基金资产调整的频率和交易成本。

8.11 报告期末本基金投资的国债期货交易情况说明

8.11.1 本期国债期货投资政策

本基金可投资股指期货、国债期货和其他经中国证监会允许的衍生金融产品，如期权、权证以及其他相关的衍生工具。本基金投资股指期货、国债期货将根据风险管理的原则，以套期保值为目的，主要评估期货合约的流动性、交易活跃度等方面。本基金力争利用期货的杠杆作用，降低基金资产调整的频率和交易成本。

8.11.2 本期国债期货投资评价

本基金本报告期末未持有国债期货。

8.12 投资组合报告附注

8.12.1 基金投资的前十名证券的发行主体本期是否出现被监管部门立案调查，或在报告编制日前一年内受到公开谴责、处罚的情形

华泰证券股份有限公司在报告编制日前一年内曾受到国家外汇管理局、中国人民银行分支行的处罚。

本基金基金经理依据基金合同及公司投资管理制度，在投资授权范围内，经正常投资决策程序对上述主体所发行证券进行了投资。

本基金投资前十名证券的其余发行主体本报告期内没有被监管部门立案调查或在本报告编制日前一年内受到公开谴责、处罚的情况。

8.12.2 基金投资的前十名股票是否超出基金合同规定的备选股票库

本基金投资的前十名股票未超出基金合同规定的备选股票库。

8.12.3 期末其他各项资产构成

单位：人民币元

序号	名称	金额
1	存出保证金	6,911.56
2	应收清算款	-
3	应收股利	-
4	应收利息	-
5	应收申购款	2,194.49
6	其他应收款	-
7	待摊费用	-
8	其他	-
9	合计	9,106.05

8.12.4 期末持有的处于转股期的可转换债券明细

本基金本报告期末未持有处于转股期的可转换债券。

8.12.5 期末前十名股票中存在流通受限情况的说明

本基金本报告期末前十名股票中不存在流通受限的情况。

8.12.6 投资组合报告附注的其他文字描述部分

无。

§ 9 基金份额持有人信息

9.1 期末基金份额持有人户数及持有人结构

份额单位：份

份额级别	持有人户数 (户)	户均持有的基金份额	持有人结构			
			机构投资者		个人投资者	
			持有份额	占总份额比例 (%)	持有份额	占总份额比例 (%)
景顺长城量化平衡混合 A	2,543	21,977.48	0.00	0.00	55,888,742.26	100.00
景顺长城量化平衡混合 C	11	1,821.12	0.00	0.00	20,032.37	100.00
合计	2,554	21,890.67	0.00	0.00	55,908,774.63	100.00

注：分级基金机构/个人投资者持有份额占总份额比例的计算中，对下属分级基金，比例的分母采用各自级别的份额，对合计数，比例的分母采用下属分级基金份额的合计数（即期末基金份额总额）。

9.2 期末基金管理人的从业人员持有本基金的情况

项目	份额级别	持有份额总数 (份)	占基金总份额比例 (%)
基金管理人所有从业人员持有本基金	景顺长城量化平衡混合 A	99.99	0.000179
	景顺长城量化平衡混合 C	12.91	0.064446
	合计	112.90	0.000202

9.3 期末基金管理人的从业人员持有本开放式基金份额总量区间情况

1. 本期末基金管理人的高级管理人员、基金投资和研究部门负责人未持有本基金。
2. 本期末本基金的基金经理未持有本基金。

9.4 期末兼任私募资产管理计划投资经理的基金经理本人及其直系亲属持有本人管理的产品的情况

无。

§ 10 开放式基金份额变动

单位：份

项目	景顺长城量化平衡混合 A	景顺长城量化平衡混合 C
基金合同生效日 (2017 年 12 月)	1,252,624,403.22	-

27 日) 基金份额总额		
本报告期期初基金份额总额	88,610,818.19	-
本报告期基金总申购份额	2,647,352.88	23,021.33
减: 本报告期基金总赎回份额	35,369,428.81	2,988.96
本报告期基金拆分变动份额	-	-
本报告期期末基金份额总额	55,888,742.26	20,032.37

注: 申购含红利再投、转换入份额, 赎回含转换出份额。

§ 11 重大事件揭示

11.1 基金份额持有人大会决议

在本报告期内, 本基金未召开基金份额持有人大会。

11.2 基金管理人、基金托管人的专门基金托管部门的重大人事变动

基金管理人重大人事变动:

报告期内本基金管理人未发生重大人事变动。

基金托管人的专门基金托管部门的重大人事变动:

报告期内本基金托管人的专门基金托管部门无重大人事变动。

11.3 涉及基金管理人、基金财产、基金托管业务的诉讼

本报告期内无涉及本基金管理人、基金财产、基金托管业务的诉讼事项。

11.4 基金投资策略的改变

在本报告期内, 本基金投资策略未发生改变。

11.5 为基金进行审计的会计师事务所情况

本基金聘请的安永华明会计师事务所(特殊普通合伙)已经连续 6 年为本基金提供审计服务, 本年度应支付给会计师事务所的报酬为人民币 35,000.00 元。

11.6 管理人、托管人及其高级管理人员受稽查或处罚等情况

11.6.1 管理人及其高级管理人员受稽查或处罚等情况

本报告期内, 本基金的管理人及其高级管理人员未受到监管部门的任何稽查和处罚。

11.6.2 托管人及其高级管理人员受稽查或处罚等情况

本报告期内, 本基金的托管人及其高级管理人员未受到监管部门的任何稽查和处罚。

11.7 基金租用证券公司交易单元的有关情况

11.7.1 基金租用证券公司交易单元进行股票投资及佣金支付情况

金额单位: 人民币元

券商名称	交易单元数量	股票交易		应支付该券商的佣金		备注
		成交金额	占当期股票成交总额的比例 (%)	佣金	占当期佣金总量的比例 (%)	
长江证券股份有限公司	2	281,746,458.35	19.05	262,753.84	19.16	本期报告 退租 1个
国泰君安证券股份有限公司	2	234,542,290.49	15.86	218,430.17	15.93	-
中信建投证券股份有限公司	3	143,370,078.90	9.69	133,715.32	9.75	-
东吴证券股份有限公司	2	124,617,955.07	8.43	116,399.82	8.49	-
华泰证券股份有限公司	2	99,696,169.89	6.74	93,238.42	6.80	-
摩根大通证券(中国)有限公司	1	72,807,129.41	4.92	67,805.62	4.94	-
华安证券股份有限公司	1	71,085,217.81	4.81	66,390.15	4.84	-
江海证券股份有限公司	2	68,226,429.05	4.61	63,952.87	4.66	-
首创证券股份有限公司	2	60,305,274.37	4.08	56,451.26	4.12	-
财通证券股份有限公司	1	55,942,345.85	3.78	52,341.80	3.82	-
中信证券股份有限公司	3	50,193,963.62	3.39	36,934.07	2.69	-
广发证券股份有限公司	1	47,983,970.87	3.24	44,972.60	3.28	-
太平洋证券股份有限公司	1	42,903,131.19	2.90	40,238.77	2.93	-

限公司						
国海证券股份有限公司	2	29,723,305.25	2.01	27,909.30	2.03	本期报告新增2个
方正证券股份有限公司	2	22,209,314.40	1.50	20,683.65	1.51	本期报告退租1个
中泰证券股份有限公司	2	20,437,034.92	1.38	19,032.68	1.39	-
信达证券股份有限公司	2	19,445,212.78	1.31	18,392.76	1.34	-
川财证券有限责任公司	1	15,534,876.00	1.05	14,694.50	1.07	本期报告新增1个
财信证券有限责任公司	1	10,470,467.00	0.71	9,904.10	0.72	本期报告新增1个
德邦证券股份有限公司	2	7,761,893.88	0.52	7,342.38	0.54	本期报告新增2个
华兴证券有限公司	1	-	-	-	-	-
华鑫证券股份有限公司	1	-	-	-	-	本期报告新增1个
平安证券股份有限公司	2	-	-	-	-	-
五矿证券有限公司	2	-	-	-	-	-
中国银河证券股份有限公司	1	-	-	-	-	-

注：基金专用交易单元的选择标准和程序如下：

1) 选择标准

- a、资金实力雄厚，信誉良好；
- b、财务状况良好，各项财务指标显示公司经营状况稳定；
- c、经营行为规范，最近三年未因重大违规行为受到监管机关的处罚；
- d、内部管理规范、严格，具备健全的内控制度，并能满足本基金运作高度保密的要求；
- e、该证券经营机构具有较强的研究能力，有固定的研究机构和专门的研究人员，能及时、全面、定期向基金管理人提供高质量的咨询服务，包括宏观经济报告、行业报告、市场走向分析报告、个股分析报告及其他专门报告以及全面的信息服务。并能根据基金管理人的特定要求，提供专门研究报告。

2) 选择程序

基金管理人根据以上标准进行考察后，确定证券经营机构的选择。基金管理人与被选择的证券经营机构签订协议。

11.7.2 基金租用证券公司交易单元进行其他证券投资的情况

金额单位：人民币元

券商名称	债券交易		债券回购交易		权证交易	
	成交金额	占当期债券成交总额的比例(%)	成交金额	占当期债券回购成交总额的比例(%)	成交金额	占当期权证成交总额的比例(%)
长江证券股份有限公司	44,600.06	25.37	-	-	-	-
国泰君安证券股份有限公司	355.35	0.20	-	-	-	-
中信建投证券股份有限公司	-	-	-	-	-	-
东吴证券股份有限公司	-	-	-	-	-	-
华泰证券股份有限公司	8,966.79	5.10	-	-	-	-

摩根大通证券(中国)有限公司	-	-	-	-	-	-
华安证券股份有限公司	-	-	-	-	-	-
江海证券股份有限公司	6,056.30	3.44	-	-	-	-
首创证券股份有限公司	-	-	-	-	-	-
财通证券股份有限公司	26,956.79	15.33	-	-	-	-
中信证券股份有限公司	-	-	-	-	-	-
广发证券股份有限公司	-	-	-	-	-	-
太平洋证券股份有限公司	88,870.45	50.55	-	-	-	-
国海证券股份有限公司	-	-	-	-	-	-
方正证券股份有限公司	-	-	-	-	-	-
中泰证券股份有限公司	-	-	-	-	-	-

信达证券股份有限公司	-	-	-	-	-	-
川财证券有限责任公司	-	-	-	-	-	-
财信证券有限责任公司	-	-	-	-	-	-
德邦证券股份有限公司	-	-	-	-	-	-
华兴证券有限公司	-	-	-	-	-	-
华鑫证券股份有限公司	-	-	-	-	-	-
平安证券股份有限公司	-	-	-	-	-	-
五矿证券有限公司	-	-	-	-	-	-
中国银河证券股份有限公司	-	-	-	-	-	-

11.8 其他重大事件

序号	公告事项	法定披露方式	法定披露日期
1	景顺长城基金管理有限公司关于旗下部分基金新增济安财富为销售机构并开通基金“定期定额投资业务”、基金转换业务及参加申购、定期定额投资申购费率优惠的公告	中国证监会指定报刊及网站	2023年1月12日
2	景顺长城量化平衡灵活配置混合型证券投资基金 2022 年第 4 季度报告	中国证监会指定报刊及网站	2023年1月20日
3	景顺长城基金管理有限公司关于旗下	中国证监会指定报刊及	2023年1月20日

	基金 2022 年第 4 季度报告提示性公告	网站	
4	景顺长城基金管理有限公司关于系统停机维护的公告	中国证监会指定报刊及网站	2023 年 2 月 10 日
5	景顺长城基金管理有限公司关于系统停机维护的公告	中国证监会指定报刊及网站	2023 年 2 月 24 日
6	景顺长城基金管理有限公司关于系统停机维护的公告	中国证监会指定报刊及网站	2023 年 3 月 25 日
7	景顺长城量化平衡灵活配置混合型证券投资基金 2022 年年度报告	中国证监会指定报刊及网站	2023 年 3 月 28 日
8	景顺长城基金管理有限公司关于旗下基金 2022 年年度报告提示性公告	中国证监会指定报刊及网站	2023 年 3 月 28 日
9	景顺长城基金管理有限公司关于系统停机维护的公告	中国证监会指定报刊及网站	2023 年 4 月 8 日
10	景顺长城基金管理有限公司关于持续完善客户身份信息的提示	中国证监会指定报刊及网站	2023 年 4 月 18 日
11	景顺长城量化平衡灵活配置混合型证券投资基金 2023 年第 1 季度报告	中国证监会指定报刊及网站	2023 年 4 月 21 日
12	景顺长城基金管理有限公司关于旗下基金 2023 年第 1 季度报告提示性公告	中国证监会指定报刊及网站	2023 年 4 月 21 日
13	景顺长城基金管理有限公司关于系统停机维护的公告	中国证监会指定报刊及网站	2023 年 4 月 22 日
14	景顺长城基金管理有限公司关于系统停机维护的公告	中国证监会指定报刊及网站	2023 年 5 月 6 日
15	景顺长城基金管理有限公司关于系统停机维护的公告	中国证监会指定报刊及网站	2023 年 5 月 13 日
16	景顺长城量化平衡灵活配置混合型证券投资基金基金产品资料概要更新	中国证监会指定报刊及网站	2023 年 5 月 26 日
17	景顺长城量化平衡灵活配置混合型证券投资基金 2023 年第 1 号更新招募说明书	中国证监会指定报刊及网站	2023 年 5 月 26 日
18	景顺长城基金管理有限公司关于系统停机维护的公告	中国证监会指定报刊及网站	2023 年 5 月 27 日
19	景顺长城基金管理有限公司关于系统停机维护的公告	中国证监会指定报刊及网站	2023 年 6 月 10 日
20	景顺长城基金管理有限公司关于系统停机维护的公告	中国证监会指定报刊及网站	2023 年 6 月 17 日
21	景顺长城基金管理有限公司关于旗下部分基金新增开源证券为销售机构并开通基金定期定额投资业务、基金转换业务及参加申购、定期定额投资申购费率优惠的公告	中国证监会指定报刊及网站	2023 年 6 月 20 日
22	景顺长城基金管理有限公司关于系统停机维护的公告	中国证监会指定报刊及网站	2023 年 6 月 22 日
23	景顺长城基金管理有限公司 2022 年	中国证监会指定报刊及	2023 年 6 月 30 日

	度环境信息披露报告	网站	
24	景顺长城基金管理有限公司关于系统停机维护的公告	中国证监会指定报刊及网站	2023 年 7 月 1 日
25	关于景顺长城基金管理有限公司旗下基金调整持有停牌股票估值价格的公告	中国证监会指定报刊及网站	2023 年 7 月 1 日
26	景顺长城基金管理有限公司关于系统停机维护的公告	中国证监会指定报刊及网站	2023 年 7 月 8 日
27	景顺长城基金管理有限公司关于系统停机维护的公告	中国证监会指定报刊及网站	2023 年 7 月 15 日
28	景顺长城基金管理有限公司关于旗下基金 2023 年第 2 季度报告提示性公告	中国证监会指定报刊及网站	2023 年 7 月 21 日
29	景顺长城量化平衡灵活配置混合型证券投资基金 2023 年第 2 季度报告	中国证监会指定报刊及网站	2023 年 7 月 21 日
30	景顺长城基金管理有限公司关于旗下部分基金在腾安基金销售（深圳）有限公司开展赎回费率优惠活动的公告	中国证监会指定报刊及网站	2023 年 8 月 2 日
31	景顺长城基金管理有限公司关于旗下部分基金新增德邦证券为销售机构的公告	中国证监会指定报刊及网站	2023 年 8 月 11 日
32	景顺长城基金管理有限公司关于调低旗下部分基金费率并修订基金合同的公告	中国证监会指定报刊及网站	2023 年 8 月 18 日
33	景顺长城量化平衡灵活配置混合型证券投资基金托管协议	中国证监会指定报刊及网站	2023 年 8 月 18 日
34	景顺长城量化平衡灵活配置混合型证券投资基金 2023 年第 2 号更新招募说明书	中国证监会指定报刊及网站	2023 年 8 月 18 日
35	景顺长城量化平衡灵活配置混合型证券投资基金基金产品资料概要更新	中国证监会指定报刊及网站	2023 年 8 月 18 日
36	景顺长城量化平衡灵活配置混合型证券投资基金基金合同	中国证监会指定报刊及网站	2023 年 8 月 18 日
37	景顺长城量化平衡灵活配置混合型证券投资基金基金产品资料概要更新	中国证监会指定报刊及网站	2023 年 8 月 28 日
38	景顺长城量化平衡灵活配置混合型证券投资基金关于开放 C 类份额日常申购、赎回、转换及定期定额投资业务公告	中国证监会指定报刊及网站	2023 年 8 月 28 日
39	景顺长城量化平衡灵活配置混合型证券投资基金托管协议（更新）	中国证监会指定报刊及网站	2023 年 8 月 28 日
40	景顺长城量化平衡灵活配置混合型证券投资基金基金合同（更新）	中国证监会指定报刊及网站	2023 年 8 月 28 日
41	景顺长城量化平衡灵活配置混合型证券投资基金 2023 年第 3 号更新招募说	中国证监会指定报刊及网站	2023 年 8 月 28 日

	说明书		
42	景顺长城基金管理有限公司关于景顺长城量化平衡灵活配置混合型证券投资基金增设 C 类基金份额并相应修改基金合同、托管协议部分条款的公告	中国证监会指定报刊及网站	2023 年 8 月 28 日
43	景顺长城基金管理有限公司关于旗下基金 2023 年中期报告提示性公告	中国证监会指定报刊及网站	2023 年 8 月 30 日
44	景顺长城基金管理有限公司关于终止南京途牛基金销售有限公司办理旗下基金相关销售业务的公告	中国证监会指定报刊及网站	2023 年 8 月 30 日
45	景顺长城量化平衡灵活配置混合型证券投资基金 2023 年中期报告	中国证监会指定报刊及网站	2023 年 8 月 30 日
46	景顺长城基金管理有限公司关于系统停机维护的公告	中国证监会指定报刊及网站	2023 年 9 月 2 日
47	景顺长城基金管理有限公司关于终止凤凰金信（海口）基金销售有限公司办理旗下基金相关销售业务的公告	中国证监会指定报刊及网站	2023 年 9 月 4 日
48	景顺长城基金管理有限公司关于旗下部分基金新增国泰君安证券为销售机构的公告	中国证监会指定报刊及网站	2023 年 9 月 18 日
49	景顺长城基金管理有限公司关于系统停机维护的公告	中国证监会指定报刊及网站	2023 年 9 月 22 日
50	景顺长城基金管理有限公司关于系统停机维护的公告	中国证监会指定报刊及网站	2023 年 10 月 14 日
51	景顺长城量化平衡灵活配置混合型证券投资基金 2023 年第 3 季度报告	中国证监会指定报刊及网站	2023 年 10 月 25 日
52	景顺长城基金管理有限公司关于旗下基金 2023 年第 3 季度报告提示性公告	中国证监会指定报刊及网站	2023 年 10 月 25 日
53	景顺长城基金管理有限公司关于持续完善客户身份信息的提示	中国证监会指定报刊及网站	2023 年 11 月 2 日
54	景顺长城基金管理有限公司关于系统停机维护的公告	中国证监会指定报刊及网站	2023 年 11 月 25 日
55	景顺长城基金管理有限公司关于系统停机维护的公告	中国证监会指定报刊及网站	2023 年 12 月 9 日
56	景顺长城基金管理有限公司关于系统停机维护的公告	中国证监会指定报刊及网站	2023 年 12 月 16 日
57	景顺长城基金管理有限公司关于系统停机维护的公告	中国证监会指定报刊及网站	2023 年 12 月 23 日

§ 12 影响投资者决策的其他重要信息

12.1 报告期内单一投资者持有基金份额比例达到或超过 20%的情况

投资者类	报告期内持有基金份额变化情况	报告期末持有基金情况
------	----------------	------------

别	序号	持有基金份额比例达到或者超过 20%的时间区间	期初份额	申购份额	赎回份额	持有份额	份额占比 (%)
机构	1	20230101-20230507	21,956,135.70	596,432.32	22,552,568.02	0.00	0.00

产品特有风险

本基金由于存在单一投资者持有基金份额比例达到或超过基金份额总份额的 20%的情况，可能会出现如下风险：

1、大额申购风险

在出现投资者大额申购时，如本基金所投资的标的资产未及时准备，则可能降低基金净值涨幅。

2、如面临大额赎回的情况，可能导致以下风险：

- (1) 基金在短时间内无法变现足够的资产予以应对，可能会产生基金仓位调整困难，导致流动性风险；
- (2) 如果持有基金份额比例达到或超过基金份额总额的 20%的单一投资者大额赎回引发巨额赎回，基金管理人可能根据《基金合同》的约定决定部分延期赎回，如果连续 2 个开放日以上（含本数）发生巨额赎回，基金管理人可能根据《基金合同》的约定暂停接受基金的赎回申请，对剩余投资者的赎回办理造成影响；
- (3) 基金管理人被迫抛售证券以应付基金赎回的现金需要，则可能使基金资产净值受到不利影响，影响基金的投资运作和收益水平；
- (4) 因基金净值精度计算问题，或因赎回费收入归基金资产，导致基金净值出现较大波动；
- (5) 基金资产规模过小，可能导致部分投资受限而不能实现基金合同约定的投资目的及投资策略；
- (6) 大额赎回导致基金资产规模过小，不能满足存续的条件，基金将根据基金合同的约定面临合同终止清算、转型等风险。

本基金管理人将建立完善的风险管理机制，以有效防止和化解上述风险，最大限度地保护基金份额持有人的合法权益。投资者在投资本基金前，请认真阅读本风险提示及基金合同等信息披露文件，全面认识本基金产品的风险收益特征和产品特性，充分考虑自身的风险承受能力，理性判断市场，对认购（或申购）基金的意愿、时机、数量等投资行为作出独立决策，获得基金投资收益，亦自行承担基金投资中出现的各类风险。

12.2 影响投资者决策的其他重要信息

1、为更好地满足广大投资者的投资理财需求，降低投资者的理财成本，经与本基金的基金托管人协商一致，并报中国证监会备案，景顺长城基金管理有限公司决定自 2023 年 8 月 22 日起，调低本基金的管理费率和托管费率并对基金合同有关条款进行修订。详情请参阅本基金管理人于 2023 年 8 月 18 日发布的《景顺长城基金管理有限公司关于调低旗下部分基金费率并修订基金合同的公告》。

2、为了更好地满足投资者的理财需求，根据《中华人民共和国证券投资基金法》、《公开募集证券投资基金运作管理办法》、《开放式证券投资基金销售费用管理规定》等法律法规的规定和《景顺长城量化平衡灵活配置混合型证券投资基金基金合同》的约定，经与基金托管人招商银行股份有限公司协商一致，景顺长城基金管理有限公司决定自 2023 年 8 月 28 日起对景顺长城量化平衡灵活配置混合型证券投资基金在现有基金份额的基础上增设 C 类基金份额，原基金份额转为 A 类基金份额，同时对《基金合同》和《托管协议》进行了相应的修改。详情请参阅

本基金管理人于 2023 年 8 月 28 日发布的《景顺长城基金管理有限公司关于景顺长城量化平衡灵活配置混合型证券投资基金增设 C 类基金份额并相应修改基金合同、托管协议部分条款的公告》。

§ 13 备查文件目录

13.1 备查文件目录

- 1、中国证监会准予景顺长城量化平衡灵活配置混合型证券投资基金募集注册的文件；
- 2、《景顺长城量化平衡灵活配置混合型证券投资基金基金合同》；
- 3、《景顺长城量化平衡灵活配置混合型证券投资基金招募说明书》；
- 4、《景顺长城量化平衡灵活配置混合型证券投资基金托管协议》；
- 5、景顺长城基金管理有限公司批准成立批件、营业执照、公司章程；
- 6、其他在中国证监会指定报纸上公开披露的基金份额净值、定期报告及临时公告。

13.2 存放地点

以上备查文件存放在本基金管理人的办公场所。

13.3 查阅方式

投资者可在办公时间免费查阅。

景顺长城基金管理有限公司

2024 年 3 月 29 日