

# 国金智享量化选股混合型证券投资基金 2023 年年度报告

2023 年 12 月 31 日

基金管理人：国金基金管理有限公司

基金托管人：广发证券股份有限公司

送出日期：2024 年 3 月 29 日

## § 1 重要提示及目录

### 1.1 重要提示

基金管理人的董事会、董事保证本报告所载资料不存在虚假记载、误导性陈述或重大遗漏，并对其内容的真实性、准确性和完整性承担个别及连带的法律责任。本年度报告已经三分之二以上独立董事签字同意，并由董事长签发。

基金托管人广发证券股份有限公司根据本基金合同规定，于 2024 年 3 月 28 日复核了本报告中的财务指标、净值表现、利润分配情况、财务会计报告、投资组合报告等内容，保证复核内容不存在虚假记载、误导性陈述或者重大遗漏。

基金管理人承诺以诚实信用、勤勉尽责的原则管理和运用基金资产，但不保证基金一定盈利。基金的过往业绩并不代表其未来表现。投资有风险，投资者在作出投资决策前应仔细阅读本基金的招募说明书及其更新。

本报告中的财务资料已经审计，安永华明会计师事务所（特殊普通合伙）为本基金出具了无保留意见的审计报告。

本报告期自 2023 年 8 月 22 日起至 2023 年 12 月 31 日止。

## 1.2 目录

<b>§ 1 重要提示及目录</b> .....	<b>2</b>
1.1 重要提示 .....	2
1.2 目录 .....	3
<b>§ 2 基金简介</b> .....	<b>5</b>
2.1 基金基本情况 .....	5
2.2 基金产品说明 .....	5
2.3 基金管理人和基金托管人 .....	5
2.4 信息披露方式 .....	6
2.5 其他相关资料 .....	6
<b>§ 3 主要财务指标、基金净值表现及利润分配情况</b> .....	<b>6</b>
3.1 主要会计数据和财务指标 .....	6
3.2 基金净值表现 .....	7
3.3 其他指标 .....	9
3.4 过去三年基金的利润分配情况 .....	9
<b>§ 4 管理人报告</b> .....	<b>10</b>
4.1 基金管理人及基金经理情况 .....	10
4.2 管理人对报告期内本基金运作合规守信情况的说明 .....	11
4.3 管理人对报告期内公平交易情况的专项说明 .....	11
4.4 管理人对报告期内基金的投资策略和业绩表现的说明 .....	13
4.5 管理人对宏观经济、证券市场及行业走势的简要展望 .....	13
4.6 管理人内部有关本基金的监察稽核工作情况 .....	13
4.7 管理人对报告期内基金估值程序等事项的说明 .....	14
4.8 管理人对报告期内基金利润分配情况的说明 .....	14
4.9 管理人对会计师事务所出具非标准审计报告所涉相关事项的说明 .....	14
4.10 报告期内管理人对本基金持有人数或基金资产净值预警情形的说明 .....	15
<b>§ 5 托管人报告</b> .....	<b>15</b>
5.1 报告期内本基金托管人合规守信情况声明 .....	15
5.2 托管人对报告期内本基金投资运作合规守信、净值计算、利润分配等情况的说明 .....	15
5.3 托管人对本年度报告中财务信息等内容的真实、准确和完整发表意见 .....	15
<b>§ 6 审计报告</b> .....	<b>15</b>
6.1 审计报告基本信息 .....	15
6.2 审计报告的基本内容 .....	15
<b>§ 7 年度财务报表</b> .....	<b>17</b>
7.1 资产负债表 .....	17
7.2 利润表 .....	19
7.3 净资产变动表 .....	20
7.4 报表附注 .....	21
<b>§ 8 投资组合报告</b> .....	<b>48</b>

8.1 期末基金资产组合情况 .....	48
8.2 报告期末按行业分类的股票投资组合 .....	48
8.3 期末按公允价值占基金资产净值比例大小排序的所有股票投资明细 .....	49
8.4 报告期内股票投资组合的重大变动 .....	62
8.5 期末按债券品种分类的债券投资组合 .....	63
8.6 期末按公允价值占基金资产净值比例大小排序的前五名债券投资明细 .....	64
8.7 期末按公允价值占基金资产净值比例大小排序的所有资产支持证券投资明细 .....	64
8.8 报告期末按公允价值占基金资产净值比例大小排序的前五名贵金属投资明细 .....	64
8.9 期末按公允价值占基金资产净值比例大小排序的前五名权证投资明细 .....	64
8.10 本基金投资股指期货的投资政策 .....	64
8.11 报告期末本基金投资的国债期货交易情况说明 .....	64
8.12 投资组合报告附注 .....	64
<b>§ 9 基金份额持有人信息 .....</b>	<b>65</b>
9.1 期末基金份额持有人户数及持有人结构 .....	65
9.2 期末基金管理人的从业人员持有本基金的情况 .....	65
9.3 期末基金管理人的从业人员持有本开放式基金份额总量区间情况 .....	65
9.4 期末兼任私募资产管理计划投资经理的基金经理本人及其直系亲属持有本人管理的产品情况 .....	66
<b>§ 10 开放式基金份额变动 .....</b>	<b>66</b>
<b>§ 11 重大事件揭示 .....</b>	<b>66</b>
11.1 基金份额持有人大会决议 .....	66
11.2 基金管理人、基金托管人的专门基金托管部门的重大人事变动 .....	66
11.3 涉及基金管理人、基金财产、基金托管业务的诉讼 .....	67
11.4 基金投资策略的改变 .....	67
11.5 为基金进行审计的会计师事务所情况 .....	67
11.6 管理人、托管人及其高级管理人员受稽查或处罚等情况 .....	67
11.7 基金租用证券公司交易单元的有关情况 .....	67
11.8 其他重大事件 .....	68
<b>§ 12 影响投资者决策的其他重要信息 .....</b>	<b>69</b>
12.1 报告期内单一投资者持有基金份额比例达到或超过 20%的情况 .....	69
12.2 影响投资者决策的其他重要信息 .....	69
<b>§ 13 备查文件目录 .....</b>	<b>69</b>
13.1 备查文件目录 .....	69
13.2 存放地点 .....	69
13.3 查阅方式 .....	69

## § 2 基金简介

### 2.1 基金基本情况

基金名称	国金智享量化选股混合型证券投资基金	
基金简称	国金智享量化选股混合	
基金主代码	018823	
基金运作方式	契约型开放式	
基金合同生效日	2023 年 8 月 22 日	
基金管理人	国金基金管理有限公司	
基金托管人	广发证券股份有限公司	
报告期末基金份额总额	1,793,786,490.66 份	
基金合同存续期	不定期	
下属分级基金的基金简称	国金智享量化选股混合 A	国金智享量化选股混合 C
下属分级基金的交易代码	018823	018824
报告期末下属分级基金的份额总额	780,456,800.53 份	1,013,329,690.13 份

### 2.2 基金产品说明

投资目标	本基金在严格控制风险的前提下，通过量化方法综合考虑标的中长期的表现，优选具有超额收益的个股构建投资组合，力求为基金份额持有人获取持续稳定的超越业绩比较基准的投资回报。
投资策略	<p>本基金“自上而下”构建选股模型，在风险模型约束下，紧密跟踪基准，严格控制运作风险，并根据各个子模型一定时期内的表现情况对其迭代，提高整体模型的适应能力，目标取得持续稳定的超额收益。</p> <p>本基金将依据经济基本面、市场情绪等相对基础的数据出发，构建模型选取中长周期具有超额收益的个股构成股票投资组合。选股模型不仅从盈利和营业收入等角度评估上市公司的价值和成长性，同时充分考虑市场情绪等因素为标的合理定价。</p>
业绩比较基准	中证 800 指数收益率*80%+中证全债指数收益率*20%
风险收益特征	本基金为混合型基金，理论上其预期风险和预期收益低于股票型基金，高于货币市场基金、债券型基金。

### 2.3 基金管理人和基金托管人

项目		基金管理人	基金托管人
名称		国金基金管理有限公司	广发证券股份有限公司
信息披露 负责人	姓名	张静	罗琦
	联系电话	010-88005695	020-66338888
	电子邮箱	zhangjing@gfund.com	gzluoqi@gf.com.cn
客户服务电话		4000-2000-18	95575
传真		010-88005666	020-87553363-6847

注册地址	北京市怀柔区府前街三号楼 3-6	广东省广州市黄埔区中新广州知识城腾飞一街 2 号 618 室
办公地址	北京市朝阳区景辉街 31 号院 1 号楼三星大厦 51 层	广州市天河区马场路 26 号广发证券大厦 34 楼
邮政编码	100020	510627
法定代表人	邵海波	林传辉

## 2.4 信息披露方式

本基金选定的信息披露报纸名称	《上海证券报》
登载基金年度报告正文的管理人互联网网址	www.gfund.com
基金年度报告备置地点	基金管理人和基金托管人的办公场所

## 2.5 其他相关资料

项目	名称	办公地址
会计师事务所	安永华明会计师事务所（特殊普通合伙）	北京市东城区东长安街 1 号东方广场安永大楼 17 层 01-12 室
注册登记机构	国金基金管理有限公司	北京市朝阳区景辉街 31 号院 1 号楼三星大厦 51 层

## § 3 主要财务指标、基金净值表现及利润分配情况

### 3.1 主要会计数据和财务指标

金额单位：人民币元

3.1.1 期间数据和指标	2023 年 8 月 22 日(基金合同生效日)-2023 年 12 月 31 日	
	国金智享量化选股混合 A	国金智享量化选股混合 C
本期已实现收益	-24,346,750.03	-34,403,074.35
本期利润	-50,321,963.62	-69,276,467.62
加权平均基金份额本期利润	-0.0602	-0.0619
本期加权平均净值利润率	-6.19%	-6.37%
本期基金份额净值增长率	-6.00%	-6.17%
3.1.2 期末数据和指标	2023 年末	
期末可供分配利润	-46,799,162.35	-62,474,786.11
期末可供分配基金份额利润	-0.0600	-0.0617
期末基金资产净值	733,657,638.18	950,854,904.02
期末基金份额净值	0.9400	0.9383
3.1.3 累计期末指标	2023 年末	
基金份额累计净值增长率	-6.00%	-6.17%

注：1. 本期已实现收益指基金本期利息收入、投资收益、其他收入（不含公允价值变动收益）扣除相关费用后的余额，本期利润为本期已实现收益加上本期公允价值变动收益。

2. 期末可供分配利润的计算方法：如果期末未分配利润的未实现部分为正数，则期末可供分配利润的金额为期末未分配利润的已实现部分；如果期末未分配利润的未实现部分为负数，则期

末可供分配利润的金额为期末未分配利润（已实现部分相抵未实现部分）。

3. 所述基金业绩指标不包括持有人认购或交易基金的各项费用，计入费用后实际收益水平要低于所列数字。

4. 本基金合同自 2023 年 8 月 22 日起生效。

## 3.2 基金净值表现

### 3.2.1 基金份额净值增长率及其与同期业绩比较基准收益率的比较

国金智享量化选股混合 A

阶段	份额净值增长率①	份额净值增长率标准差②	业绩比较基准收益率③	业绩比较基准收益率标准差④	①-③	②-④
过去三个月	-4.70%	0.88%	-4.84%	0.63%	0.14%	0.25%
自基金合同生效起至今	-6.00%	0.81%	-5.56%	0.64%	-0.44%	0.17%

国金智享量化选股混合 C

阶段	份额净值增长率①	份额净值增长率标准差②	业绩比较基准收益率③	业绩比较基准收益率标准差④	①-③	②-④
过去三个月	-4.83%	0.88%	-4.84%	0.63%	0.01%	0.25%
自基金合同生效起至今	-6.17%	0.81%	-5.56%	0.64%	-0.61%	0.17%

注：本基金的业绩比较基准为：中证 800 指数收益率\*80%+中证全债指数收益率\*20%。

### 3.2.2 自基金合同生效以来基金份额累计净值增长率变动及其与同期业绩比较基准收益率变动的比较

国金智享量化选股混合A累计净值增长率与同期业绩比较基准收益率的历史走势对比图

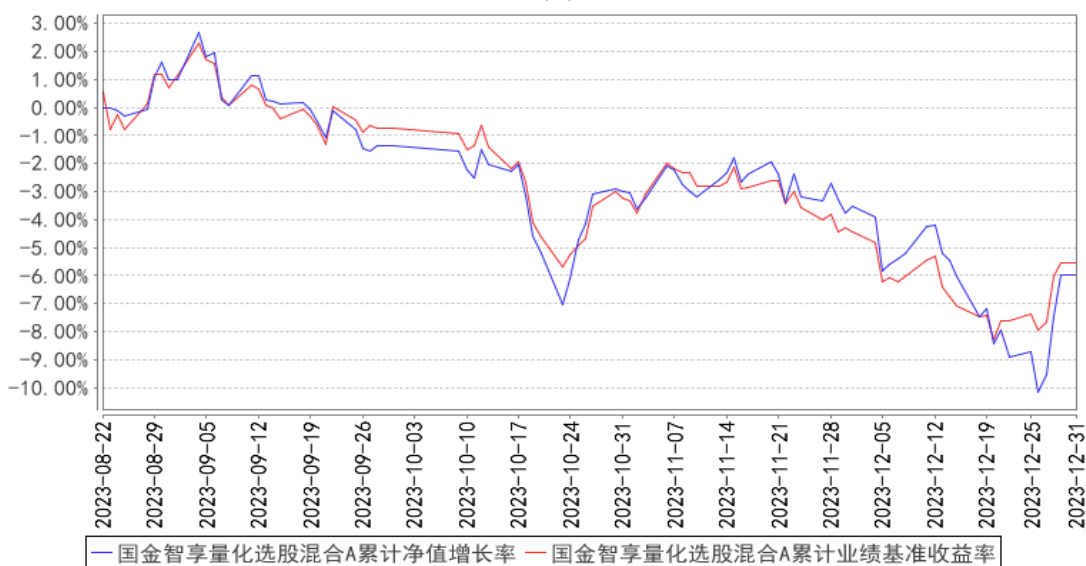

国金智享量化选股混合C累计净值增长率与同期业绩比较基准收益率的历史走势对比图

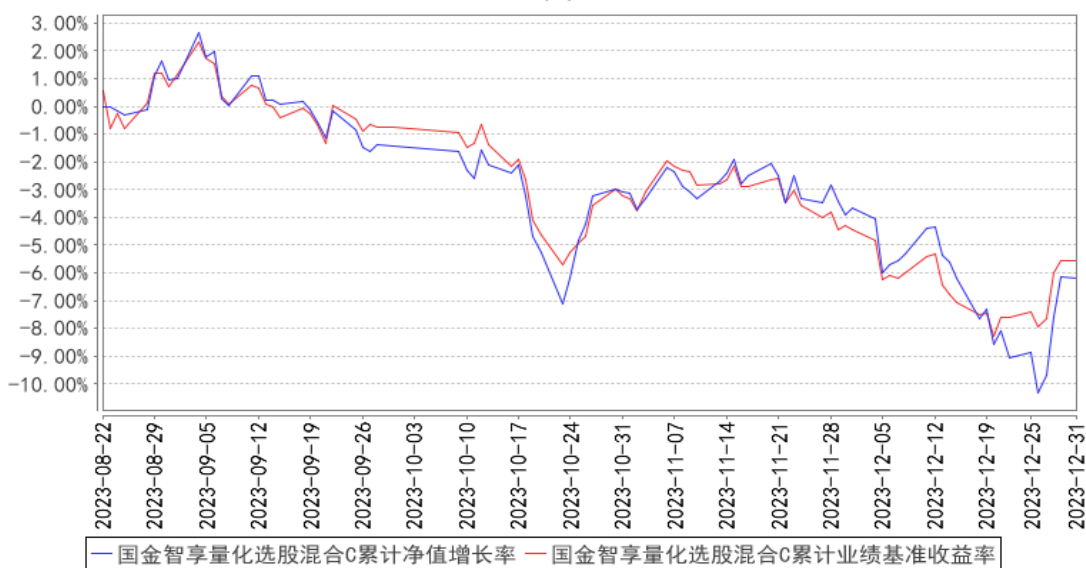

注：1、本基金 A 类份额、C 类份额基金合同生效日为 2023 年 8 月 22 日，基金合同生效日至报告期末，本基金运作时间未满一年。

2、根据基金合同规定：基金管理人应当自基金合同生效之日起 6 个月内使基金的投资组合比例符合基金合同的有关约定。本基金建仓期为 2023 年 8 月 22 日至 2024 年 2 月 21 日，截至本报告期末，本基金建仓期尚未结束。



### 3.2.3 自基金合同生效以来基金每年净值增长率及其与同期业绩比较基准收益率的比较

国金智享量化选股混合A基金每年净值增长率与同期业绩比较基准收益率的对比图

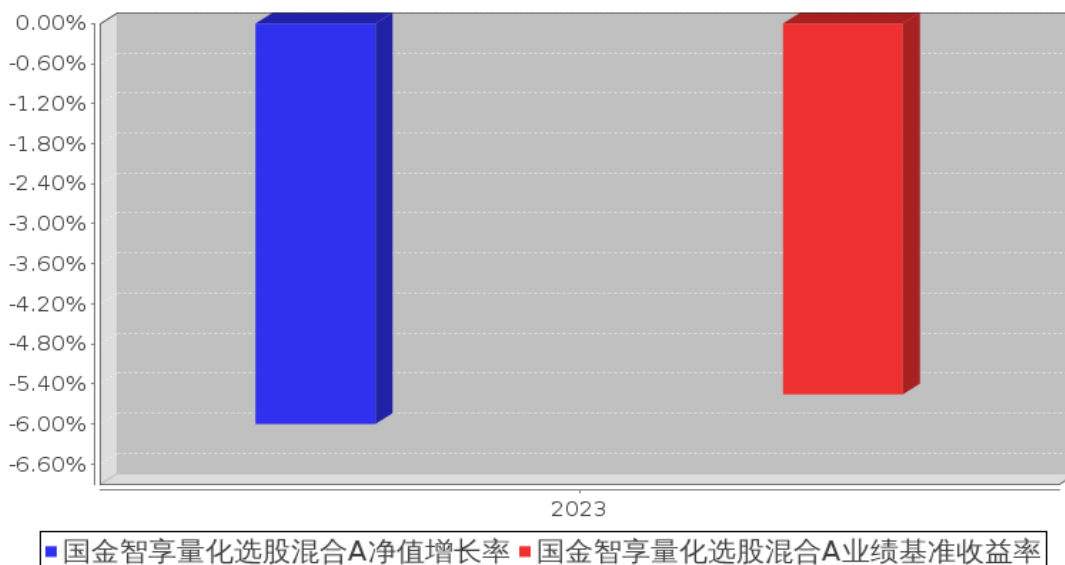

国金智享量化选股混合C基金每年净值增长率与同期业绩比较基准收益率的对比图

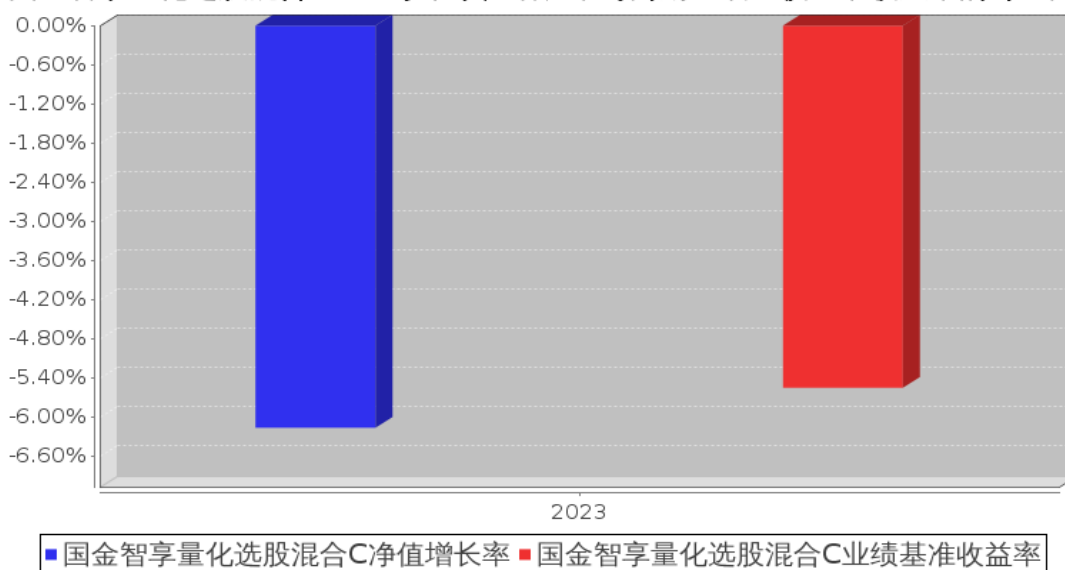

注：本基金 A 类份额、C 类份额基金合同生效日为 2023 年 8 月 22 日，合同生效当年按实际存续期计算，不按整个自然年度进行折算。

### 3.3 其他指标

注：无

### 3.4 过去三年基金的利润分配情况

注：无

## § 4 管理人报告

### 4.1 基金管理人及基金经理情况

#### 4.1.1 基金管理人及其管理基金的经验

国金基金管理有限公司（原名称为“国金通用基金管理有限公司”）经中国证券监督管理委员会（证监许可[2011]1661号）批准，于2011年11月2日成立，总部设在北京。公司注册资本为3.6亿元人民币，股东为国金证券股份有限公司、苏州工业园区兆润投资控股集团有限公司、广东宝丽华新能源股份有限公司、涌金投资控股有限公司、苏州元道亨经济信息咨询中心（有限合伙）、苏州元道利经济信息咨询中心（有限合伙）和苏州元道贞经济信息咨询中心（有限合伙），股权比例分别为51%、19.5%、19.5%、5%、1.5%、1.9%、1.6%。截至2023年12月31日，国金基金管理有限公司共管理28只公募基金，具体包括国金国鑫灵活配置混合型发起式证券投资基金、国金沪深300指数增强证券投资基金、国金金腾货币市场证券投资基金、国金众赢货币市场证券投资基金、国金鑫新灵活配置混合型证券投资基金（LOF）、国金及第中短债债券型证券投资基金、国金鑫瑞灵活配置混合型证券投资基金、国金量化多策略灵活配置混合型证券投资基金、国金量化多因子股票型证券投资基金、国金惠鑫短债债券型证券投资基金、国金惠盈纯债债券型证券投资基金、国金惠安利率债债券型证券投资基金、国金鑫意医药消费混合型发起式证券投资基金、国金惠远纯债债券型证券投资基金、国金惠丰39个月定期开放债券型证券投资基金、国金惠享一年定期开放纯债债券型发起式证券投资基金、国金鑫悦经济新动能混合型证券投资基金、国金自主创新混合型证券投资基金、国金惠诚债券型证券投资基金、国金ESG持续增长混合型证券投资基金、国金核心资产一年持有期混合型证券投资基金、国金新兴价值混合型证券投资基金、国金量化精选混合型证券投资基金、国金铁建重庆渝遂高速公路封闭式基础设施证券投资基金、国金中证1000指数增强型证券投资基金、国金中证同业存单AAA指数7天持有期证券投资基金、国金中债1-5年政策性金融债指数证券投资基金、国金智享量化选股混合型证券投资基金。

#### 4.1.2 基金经理（或基金经理小组）及基金经理助理简介

姓名	职务	任本基金的基金经理（助理）期限		证券从业年限	说明
		任职日期	离任日期		
马芳	本基金的基金经理	2023年8月22日	-	7年	马芳女士，中国人民大学硕士。2003年7月至2005年7月在华泰贝通网络科技有限公司担任IT事业部测试工程师，2005年8月至2015年9月在奥博杰天软件北京有限公司担任软件研发中心证券交易系统自动化测试部经理，2015年9月至2016年5月在北京海峰科技有限责任公司

					司担任特定估值方案项目部经理。2016年5月加入国金基金管理有限公司,历任量化投资运营中心副总经理、产品中心副总经理,现任量化投资中心副总经理。
--	--	--	--	--	--

注：（1）任职日期和离任日期分别指根据公司决定确定的聘任日期和解聘日期，首任基金经理的任职日期按基金合同生效日填写；（2）证券从业的含义遵从行业协会相关规定。

#### 4.1.3 期末兼任私募资产管理计划投资经理的基金经理同时管理的产品情况

注：截至本报告期末，不存在基金经理兼任私募资产管理计划投资经理的情况。

#### 4.1.4 基金经理薪酬机制

截至本报告期末，不存在基金经理兼任私募资产管理计划投资经理的情况，故本项不适用。

### 4.2 管理人对报告期内本基金运作遵规守信情况的说明

本基金管理人在本报告期内严格遵守《中华人民共和国证券法》《中华人民共和国证券投资基金法》《公开募集证券投资基金运作管理办法》《国金智享量化选股混合型证券投资基金基金合同》和其他有关法律法规的规定，本着诚实信用、勤勉尽责的原则管理和运用基金资产，在严格控制风险的基础上，为基金份额持有人谋求利益，无损害基金份额持有人利益的行为。本基金无违法、违规行为。本基金投资组合符合有关法规及基金合同的约定。

### 4.3 管理人对报告期内公平交易情况的专项说明

#### 4.3.1 公平交易制度和控制方法

本基金管理人根据《证券投资基金法》《证券投资基金管理公司公平交易制度指导意见》及其他相关法律法规，制定了《国金基金管理有限公司公平交易管理办法》，在投资管理活动中公平对待不同投资组合，严禁直接或者通过与第三方的交易安排在不同投资组合之间进行利益输送。

该公平交易管理方法规范的范围包括境内上市股票、债券的一级市场申购、二级市场交易等投资管理活动，同时包括授权、研究分析、投资决策、交易执行（集中竞价及非集中竞价交易）、业绩评估等投资管理活动相关的各个环节。

第一，明确公平交易的原则：（1）信息获取公平原则，投资组合经理可公平获得研究成果；（2）交易机会公平原则，不同投资组合经理可获得公平交易执行的机会。

第二，对公募基金和私募资产管理计划等不同类型业务，公司分别设立独立的投资人员；研究团队对所有的投资业务同时提供研究支持；设立独立的基金交易部，实行集中交易制度，将投资管理职能和交易执行职能相隔离；设立独立的合规风控部，对研究、投资、交易业务的公平交易进行监控、分析、预警、报告等。

第三，通过岗位设置、制度约束、流程规范、技术手段相结合的方式，实现公平交易的控制，

具体如下：（1）总经理、督察长、风险控制委员会负责指导建立公平交易制度，并对公平交易的执行情况进行审核。（2）产品开发：风险分析师根据相关法律法规、公司规章制度以及产品合同的风险控制指标，在投资交易系统中完成风控参数设置，确保做好公平交易的事前控制。（3）研究与投资：投资人员负责在各自的职责及权限范围内从事相应的投资决策行为，其中，投资组合经理需对有可能涉及非公平交易的行为作出合理解释。研究人员负责以客观的研究方法开展研究工作，并根据研究结果建立及维护全公司适用的投资对象备选库和交易对手备选库。研究结果通过策略会、行业及个股报告会、投研平台、邮件系统等共享机制统一开放给所有的投资组合经理，以确保各投资组合享有公平的信息获取机会。（4）交易执行：交易人员负责建立并执行公平的集中交易制度和交易分配制度，合规风控部利用投资交易系统等对交易执行进行实时监控，确保各投资组合享有公平的交易执行机会。（5）事后分析：合规风控部利用公平交易系统对不同投资组合之间的同向、反向交易及交易时机和价差进行事后分析。（6）报告备案：合规风控部根据实时监控及事后分析的结果撰写定期报告，并由投资组合经理、督察长、总经理签署后，妥善保存分析报告备查。（7）信息披露环节：信息披露部门在各投资组合的定期报告中，至少披露公司整体公平交易制度执行情况、公平交易执行情况及异常交易行为专项说明等事项。（8）反馈完善：根据事后分析报告及信息披露结果，公平交易各相关部门对相关环节予以不断完善，以确保公平交易的执行日臻完善。（9）监督检查：合规风控部监察稽核人员根据法规规定及公司公平交易制度规定，监督、检查、评价公司公平交易制度执行情况，并提出改进建议。会计师事务所在公司年度内部控制评价报告中对公司公平交易制度的执行情况做出专项评价。

#### 4.3.2 公平交易制度的执行情况

报告期内，本基金管理人严格执行了《证券投资基金管理公司公平交易制度指导意见》和《国金基金管理有限公司公平交易管理办法》的规定，通过制度、流程和系统等方式在各业务环节严格控制交易公平执行，公平对待旗下所有投资组合。在投资决策内部控制方面，各投资组合按投资管理制度和流程独立决策，并在获得投资信息、投资建议和实施投资决策方面享有公平的机会；在交易执行控制方面，通过完善交易范围内各类交易的公平交易执行细则、严格的流程控制、持续的技术改进，确保公平交易原则的实现；在行为监控和分析评估方面，通过 IT 系统和人工监控等方式进行日常监控，确保做好公平交易的监控和分析。

##### 4.3.2.1 增加执行的基金经理公平交易制度执行情况及公平交易管理情况

截至本报告期末，不存在基金经理兼任私募资产管理计划投资经理的情况，故本项不适用。

##### 4.3.3 异常交易行为的专项说明

报告期内，未发现本基金存在异常交易行为。报告期内，本基金管理人管理的所有投资组合

参与的交易所公开竞价交易中，同日反向交易成交较少的单边交易量超过该证券当日成交量的 5% 的交易次数为 5 次，投资组合经理因投资组合的投资策略而发生同日反向交易，未导致不公平交易和利益输送。

#### 4.4 管理人对报告期内基金的投资策略和业绩表现的说明

##### 4.4.1 报告期内基金投资策略和运作分析

2023 年度市场环境看：各个市场风格切换较为频繁、延续性差，其中市值、动量、中盘和残差波动等波动较大。整体市场活跃度呈现前高后低的形态，市场波动大部分时间处于近三年较低水平位置，年底有所提升。具体因子层面：小市值风格整体占优，但二季度和年底延续性差，区间波动增大。行业涨跌方面，各行业（中信一级）在报告期内涨跌互现，其中通信、传媒和煤炭等行业涨幅相对较大，最高 24% 以上；消费者服务、房地产和电力设备及新能源等行业跌幅较大，最大跌幅 40% 以上。年度来看市场机会分布相对集中，特别是四季度以来，小盘和微盘收益相对市场平均水平持续提高。国金智享量化选股混合型证券投资基金是量化多头产品，成立于 2023 年 8 月下旬，运作区间恰逢四季度机会比较集中的市场环境，此时选股收益的获取难度相对较大。产品运作期间持仓分散度较高，投资追求信息比最大化，报告期内保持较高仓位运作。

##### 4.4.2 报告期内基金的业绩表现

本基金 A 类份额单位净值为 0.9400 元，累计单位净值为 0.9400 元；本报告期 A 类份额净值增长率为-6.00%，同期业绩比较基准增长率为-5.56%。

本基金 C 类份额单位净值为 0.9383 元，累计单位净值为 0.9383 元；本报告期 C 类份额净值增长率为-6.17%，同期业绩比较基准增长率为-5.56%。

#### 4.5 管理人对宏观经济、证券市场及行业走势的简要展望

过去三年随着全市场量化资管规模的逐步扩大，其在资产配置中的占比也有所提高。同时针对量化投资管理的规范也在近一年中落地更多细则，预期行业的发展稳健度或将有所提升。

#### 4.6 管理人内部有关本基金的监察稽核工作情况

本报告期内，本基金管理人从合法、合规、保障基金持有人利益出发，由督察长领导独立于各业务部门的合规风控部对基金投资运作、公司经营管理及员工行为的合法、合规性等进行了监察稽核，通过实时监控、定期检查、专项稽核、日常不定期抽查等方式，及时发现情况、提出整改意见、督促有关业务部门整改并跟踪改进落实情况，并按照相关要求定期制作监察稽核报告报公司管理层、董事会以及监管部门。

本报告期内本基金管理人内部监察稽核的重点包括：

- （1）进一步完善制度建设。本基金管理人根据公司实际业务情况不断细化制度流程，及时拟

定了相关管理制度，并对原有制度体系进行了持续的更新和完善，本基金管理人制订的规章制度涵盖公司主要业务范围。

(2) 强化合规教育和培训。本基金管理人及时传达与基金相关的法律法规，将相关规定不断贯彻到相关制度及具体执行过程中，同时以组织公司内部培训、聘请外部律师提供法律专业培训等多种形式，提高全体员工的合规守法意识。

(3) 有计划地开展监察稽核工作。本报告期内，本基金管理人根据年度监察稽核工作计划、通过日常监察与专项稽核相结合的方式，开展各项监察稽核工作，包括对基金销售、宣传材料、合同、反洗钱工作、基金投资运作、交易（包括公平交易）等方面进行稽核，对于稽核中发现的问题会通过监察稽核报告的形式，及时将潜在风险通报部门负责人、督察长及公司总经理，督促改进并跟踪改进效果。通过日常监察与专项稽核的方式，保证了内部监察稽核的全面性、实时性，强化内部控制流程，提高了业务部门及人员的风险意识水平，从而较好地预防风险。

#### 4.7 管理人对报告期内基金估值程序等事项的说明

报告期内，本基金管理人按照相关法律法规及基金合同关于估值的约定，严格执行内部估值控制程序，对基金所持有的投资品种进行估值。

公司设立的基金估值委员会为公司基金估值决策机构，估值委员会由公司督察长、投资总监、运营总监、清算业务负责人、研究部门负责人、风控业务负责人、合规业务负责人组成，可根据需要邀请产品托管行代表、公司独立董事、会计师事务所代表等外部人员参加。公司运营总监为公司基金估值委员会主席。运营支持部根据估值委员会的估值意见进行相关具体的估值调整或处理，并负责与托管行进行估值结果的核对，运营支持部业务人员复核后使用。基金经理作为估值工作小组成员，在基金估值定价过程中，充分表达对相关问题及定价方案的意见或建议，参与估值方案提议的制定，估值政策和估值方案最终由估值委员会决定，基金经理不具有表决权。本基金管理人参与估值流程的各方之间不存在任何的重大利益冲突。

本基金管理人已与中债金融估值中心有限公司及中证指数有限公司签署服务协议，由中债金融估值中心有限公司按约定提供银行间同业市场的估值数据，由中证指数有限公司按约定提供交易所交易的债券品种的估值数据和流通受限股票的折扣率数据。

#### 4.8 管理人对报告期内基金利润分配情况的说明

根据基金相关法律法规和基金合同，结合本基金实际运作情况，本报告期内，本基金未进行利润分配，不存在应分配而未分配的情况。

#### 4.9 管理人对会计师事务所出具非标准审计报告所涉相关事项的说明

无

#### 4.10 报告期内管理人对本基金持有人数或基金资产净值预警情形的说明

本报告期，本基金无连续二十个工作日出现基金份额持有人数量不满二百人或者基金资产净值低于五千万元的情形。

### § 5 托管人报告

#### 5.1 报告期内本基金托管人遵规守信情况声明

本报告期内，本基金托管人在对国金智享量化选股混合型证券投资基金的托管过程中，严格遵守《中华人民共和国证券投资基金法》《证券投资基金托管业务管理办法》等相关法律法规的规定和基金合同、托管协议的约定勤勉履行基金托管人职责，不存在任何损害基金份额持有人利益的行为。

#### 5.2 托管人对报告期内本基金投资运作遵规守信、净值计算、利润分配等情况的说明

本报告期内，国金基金管理有限公司在本基金各重要方面的运作符合基金合同、托管协议的约定，本基金托管人未发现本基金在投资运作、基金资产净值计算、基金份额申购赎回价格计算、基金费用开支及利润分配等方面存在任何损害基金份额持有人利益的行为。

#### 5.3 托管人对本年度报告中财务信息等内容的真实、准确和完整发表意见

本基金托管人依法对国金基金管理有限公司编制和披露的国金智享量化选股混合型证券投资基金 2023 年年度报告中的财务指标、净值表现、利润分配情况、财务会计报告、投资组合报告等内容进行了核查，以上内容真实、准确和完整。

### § 6 审计报告

#### 6.1 审计报告基本信息

财务报表是否经过审计	是
审计意见类型	标准无保留意见
审计报告编号	安永华明(2024)审字第 70015670_A09 号

#### 6.2 审计报告的基本内容

审计报告标题	审计报告
审计报告收件人	国金智享量化选股混合型证券投资基金全体基金份额持有人
审计意见	我们审计了国金智享量化选股混合型证券投资基金的财务报表，包括 2023 年 12 月 31 日的资产负债表，2023 年 8 月 22 日（基金合同生效日）至 2023 年 12 月 31 日止期间的利润表、净资产变动表以及相关财务报表附注。 我们认为，后附的国金智享量化选股混合型证券投资基金的财务报表在所有重大方面按照企业会计准则的规定编

	制，公允反映了国金智享量化选股混合型证券投资基金 2023 年 12 月 31 日的财务状况以及 2023 年 8 月 22 日（基金合同生效日）至 2023 年 12 月 31 日止期间的经营成果和净值变动情况。
形成审计意见的基础	我们按照中国注册会计师审计准则的规定执行了审计工作。审计报告的“注册会计师对财务报表审计的责任”部分进一步阐述了我们在这些准则下的责任。按照中国注册会计师职业道德守则，我们独立于国金智享量化选股混合型证券投资基金，并履行了职业道德方面的其他责任。我们相信，我们获取的审计证据是充分、适当的，为发表审计意见提供了基础。
强调事项	无
其他事项	无
其他信息	<p>国金智享量化选股混合型证券投资基金管理层对其他信息负责。其他信息包括年度报告中涵盖的信息，但不包括财务报表和我们的审计报告。</p> <p>我们对财务报表发表的审计意见不涵盖其他信息，我们也不对其他信息发表任何形式的鉴证结论。</p> <p>结合我们对财务报表的审计，我们的责任是阅读其他信息，在此过程中，考虑其他信息是否与财务报表或我们在审计过程中了解到的情况存在重大不一致或者似乎存在重大错报。</p> <p>基于我们已执行的工作，如果我们确定其他信息存在重大错报，我们应当报告该事实。在这方面，我们无任何事项需要报告。</p>
管理层和治理层对财务报表的责任	<p>管理层负责按照企业会计准则的规定编制财务报表，使其实现公允反映，并设计、执行和维护必要的内部控制，以使财务报表不存在由于舞弊或错误导致的重大错报。</p> <p>在编制财务报表时，管理层负责评估国金智享量化选股混合型证券投资基金的持续经营能力，披露与持续经营相关的事项（如适用），并运用持续经营假设，除非计划进行清算、终止运营或别无其他现实的选择。</p> <p>治理层负责监督国金智享量化选股混合型证券投资基金的财务报告过程。</p>
注册会计师对财务报表审计的责任	<p>我们的目标是对财务报表整体是否不存在由于舞弊或错误导致的重大错报获取合理保证，并出具包含审计意见的审计报告。合理保证是高水平的保证，但并不能保证按照审计准则执行的审计在某一重大错报存在时总能发现。错报可能由于舞弊或错误导致，如果合理预期错报单独或汇总起来可能影响财务报表使用者依据财务报表作出的经济决策，则通常认为错报是重大的。</p> <p>在按照审计准则执行审计工作的过程中，我们运用职业判断，并保持职业怀疑。同时，我们也执行以下工作：</p> <p>（1）识别和评估由于舞弊或错误导致的财务报表重大错报风险，设计和实施审计程序以应对这些风险，并获取充分、</p>



	<p>适当的审计证据，作为发表审计意见的基础。由于舞弊可能涉及串通、伪造、故意遗漏、虚假陈述或凌驾于内部控制之上，未能发现由于舞弊导致的重大错报的风险高于未能发现由于错误导致的重大错报的风险。</p> <p>(2) 了解与审计相关的内部控制，以设计恰当的审计程序，但目的并非对内部控制的有效性发表意见。</p> <p>(3) 评价管理层选用会计政策的恰当性和作出会计估计及相关披露的合理性。</p> <p>(4) 对管理层使用持续经营假设的恰当性得出结论。同时，根据获取的审计证据，就可能对国金智享量化选股混合型证券投资基金持续经营能力产生重大疑虑的事项或情况是否存在重大不确定性得出结论。如果我们得出结论认为存在重大不确定性，审计准则要求我们在审计报告中提请报表使用者注意财务报表中的相关披露；如果披露不充分，我们应当发表非无保留意见。我们的结论基于截至审计报告日可获得的信息。然而，未来的事项或情况可能导致国金智享量化选股混合型证券投资基金不能持续经营。</p> <p>(5) 评价财务报表的总体列报（包括披露）、结构和内容，并评价财务报表是否公允反映相关交易和事项。</p> <p>我们与治理层就计划的审计范围、时间安排和重大审计发现等事项进行沟通，包括沟通我们在审计中识别出的值得关注的内部控制缺陷。</p>
会计师事务所的名称	安永华明会计师事务所（特殊普通合伙）
注册会计师的姓名	蒋燕华   马剑英
会计师事务所的地址	北京市东城区东长安街 1 号东方广场安永大楼 17 层 01-12 室
审计报告日期	2024 年 03 月 29 日

## § 7 年度财务报表

### 7.1 资产负债表

会计主体：国金智享量化选股混合型证券投资基金

报告截止日：2023 年 12 月 31 日

单位：人民币元

资产	附注号	本期末 2023 年 12 月 31 日
<b>资产：</b>		
货币资金	7.4.7.1	133,677,132.52
结算备付金		-
存出保证金		-
交易性金融资产	7.4.7.2	1,557,580,752.38
其中：股票投资		1,557,580,752.38
基金投资		-

债券投资		-
资产支持证券投资		-
贵金属投资		-
其他投资		-
衍生金融资产	7.4.7.3	-
买入返售金融资产	7.4.7.4	-345.30
债权投资	7.4.7.5	-
其中：债券投资		-
资产支持证券投资		-
其他投资		-
其他债权投资	7.4.7.6	-
其他权益工具投资	7.4.7.7	-
应收清算款		-
应收股利		-
应收申购款		748,728.40
递延所得税资产		-
其他资产	7.4.7.8	-
资产总计		1,692,006,268.00
<b>负债和净资产</b>	<b>附注号</b>	<b>本期末 2023年12月31日</b>
<b>负 债：</b>		
短期借款		-
交易性金融负债		-
衍生金融负债	7.4.7.3	-
卖出回购金融资产款		-
应付清算款		-
应付赎回款		4,906,695.01
应付管理人报酬		1,772,950.49
应付托管费		295,491.76
应付销售服务费		418,525.20
应付投资顾问费		-
应交税费		-
应付利润		-
递延所得税负债		-
其他负债	7.4.7.9	100,063.34
负债合计		7,493,725.80
<b>净资产：</b>		
实收基金	7.4.7.10	1,793,786,490.66
其他综合收益	7.4.7.11	-
未分配利润	7.4.7.12	-109,273,948.46
净资产合计		1,684,512,542.20
负债和净资产总计		1,692,006,268.00

注：1. 报告截止日 2023 年 12 月 31 日，国金智享量化选股混合 A 基金份额净值 0.9400 元，基金

份额总额 780,456,800.53 份；国金智享量化选股混合 C 基金份额净值 0.9383 元，基金份额总额 1,013,329,690.13 份。国金智享量化选股混合份额总额合计为 1,793,786,490.66 份。

2. 本期财务报表的实际编制期间系 2023 年 8 月 22 日（基金合同生效日）至 2023 年 12 月 31 日止。

## 7.2 利润表

会计主体：国金智享量化选股混合型证券投资基金

本报告期：2023 年 8 月 22 日（基金合同生效日）至 2023 年 12 月 31 日

单位：人民币元

项目	附注号	本期 2023 年 8 月 22 日（基金合同生效日）至 2023 年 12 月 31 日
<b>一、营业总收入</b>		-107,981,180.20
1. 利息收入		818,940.16
其中：存款利息收入	7.4.7.13	656,526.58
债券利息收入		-
资产支持证券利息收入		-
买入返售金融资产收入		162,413.58
其他利息收入		-
2. 投资收益（损失以“-”填列）		-48,189,226.31
其中：股票投资收益	7.4.7.14	-51,151,989.28
基金投资收益		-
债券投资收益	7.4.7.15	-
资产支持证券投资收益	7.4.7.16	-
贵金属投资收益	7.4.7.17	-
衍生工具收益	7.4.7.18	-
股利收益	7.4.7.19	2,962,762.97
以摊余成本计量的金融资产终止确认产生的收益		-
其他投资收益		-
3. 公允价值变动收益（损失以“-”号填列）	7.4.7.20	-60,848,606.86
4. 汇兑收益（损失以“-”号填列）		-
5. 其他收入（损失以“-”号填列）	7.4.7.21	237,712.81
<b>减：二、营业总支出</b>		11,617,251.04
1. 管理人报酬	7.4.10.2.1	8,199,501.57
其中：暂估管理人报酬		-
2. 托管费	7.4.10.2.2	1,366,583.57
3. 销售服务费	7.4.10.2.3	1,955,765.90

4. 投资顾问费		-
5. 利息支出		-
其中：卖出回购金融资产支出		-
6. 信用减值损失	7.4.7.22	-
7. 税金及附加		-
8. 其他费用	7.4.7.23	95,400.00
<b>三、利润总额（亏损总额以“-”号填列）</b>		-119,598,431.24
减：所得税费用		-
<b>四、净利润（净亏损以“-”号填列）</b>		-119,598,431.24
<b>五、其他综合收益的税后净额</b>		-
<b>六、综合收益总额</b>		-119,598,431.24

### 7.3 净资产变动表

会计主体：国金智享量化选股混合型证券投资基金

本报告期：2023 年 8 月 22 日（基金合同生效日）至 2023 年 12 月 31 日

单位：人民币元

项目	本期 2023 年 8 月 22 日（基金合同生效日）至 2023 年 12 月 31 日			
	实收基金	其他综合收益	未分配利润	净资产合计
一、上期期末净资产	-	-	-	-
加：会计政策变更	-	-	-	-
前期差错更正	-	-	-	-
其他	-	-	-	-
二、本期期初净资产	1,992,048,014.27	-	-	1,992,048,014.27
三、本期增减变动额（减少以“-”号填列）	198,261,523.61	-	109,273,948.46	-307,535,472.07
（一）、综合收益总额	-	-	119,598,431.24	-119,598,431.24
（二）、本期基金份额交易产生的净资产变动数（净资产减少以“-”号填列）	198,261,523.61	-	10,324,482.78	-187,937,040.83
其中：1. 基金申	57,917,099.18	-	-2,410,635.90	55,506,463.28

购款				
2. 基金赎回款	- 256,178,622.79	-	12,735,118.68	-243,443,504.11
(三)、本期向基金份额持有人分配利润产生的净资产变动(净资产减少以“-”号填列)	-	-	-	-
(四)、其他综合收益结转留存收益	-	-	-	-
四、本期期末净资产	1,793,786,490. 66	-	- 109,273,948.46	1,684,512,542.2 0

报表附注为财务报表的组成部分。

本报告 7.1 至 7.4 财务报表由下列负责人签署：

邵海波

聂武鹏

于晓莲

基金管理人负责人

主管会计工作负责人

会计机构负责人

## 7.4 报表附注

### 7.4.1 基金基本情况

国金智享量化选股混合型证券投资基金(以下简称“本基金”)经中国证券监督管理委员会(以下简称“中国证监会”)证监许可[2023]1358号)《关于准予国金智享量化选股混合型证券投资基金注册的批复》注册,由基金管理人国金基金管理有限公司于2023年8月7日到2023年8月18日向社会公开发行人募集,募集期结束经安永华明会计师事务所(特殊普通合伙)验证并出具安永华明(2023)验字第61004823\_A04号验资报告后,向中国证监会报送基金备案材料,基金合同于2023年8月22日正式生效。设立时,国金智享量化选股混合A类基金份额已收到首次募集扣除认购费后的有效净认购金额为人民币846,899,498.81元,折合846,899,498.81份国金智享量化选股混合A类基金份额;有效认购款项在募集期间产生的利息为人民币302,581.09元,折合302,581.09份国金智享量化选股混合A类基金份额;以上收到的实收基金共计人民币847,202,079.90元,折合847,202,079.90份国金智享量化选股混合A类基金份额。国金智享量化选股混合C类基金份额已收到首次募集的有效净认购金额为人民币1,144,499,643.70元,折合1,144,499,643.70份国金智享量化选股混合C类基金份额;有效认购款项在募集期间产生的利息

为人民币 346,290.67 元, 折合 346,290.67 份国金智享量化选股混合 C 类基金份额; 以上收到的实收基金共计人民币 1,144,845,934.37 元, 折合 1,144,845,934.37 份国金智享量化选股混合 C 类基金份额。国金智享量化选股混合 A 类基金份额和 C 类基金份额收到的实收基金合计人民币 1,992,048,014.27 元, 分别折合成 A 类及 C 类基金份额, 合计折合 1,992,048,014.27 份国金智享量化选股混合基金份额。本基金为契约型开放式, 存续期限不定。本基金的基金管理人和注册登记机构均为国金基金管理有限公司, 基金托管人为广发证券股份有限公司。

本基金主要投资于国内依法发行上市的股票、债券等金融工具及法律法规或中国证监会允许基金投资的其他金融工具。具体包括: 股票(包含主板、创业板及其他依法发行上市的股票及存托凭证)、债券(包括国债、金融债、地方政府债、政府支持机构债券、企业债、公司债、次级债、可转换债券(含分离交易可转债)、可交换公司债券、央行票据、短期融资券、超短期融资券、中期票据)、资产支持证券、债券回购、同业存单、银行存款、股指期货、国债期货、货币市场工具以及法律法规或中国证监会允许基金投资的其他金融工具(但须符合中国证监会的相关规定)。如法律法规或监管机构以后允许基金投资其他品种, 基金管理人在履行适当程序后, 可以将其纳入投资范围。

本基金的投资组合比例为: 本基金股票资产(含存托凭证)占基金资产的比例范围为 60%-95%。每个交易日日终在扣除股指期货、国债期货合约需缴纳的交易保证金后, 应当保持不低于基金资产净值 5% 的现金或者到期日在一年以内的政府债券。其中现金不包括结算备付金、存出保证金、应收申购款等。如法律法规或中国证监会变更投资品种的投资比例限制, 基金管理人在履行适当程序后, 可以调整上述投资品种的投资比例。

本基金的业绩比较基准为: 中证 800 指数收益率\*80%+中证全债指数收益率\*20%。

#### 7.4.2 会计报表的编制基础

本财务报表系按照财政部颁布的《企业会计准则——基本准则》以及其后颁布及修订的具体会计准则、应用指南、解释以及《资产管理产品相关会计处理规定》和其他相关规定(统称“企业会计准则”)编制, 同时, 在信息披露和估值方面, 也参考了中国证监会颁布的《中国证券监督管理委员会关于证券投资基金估值业务的指导意见》《公开募集证券投资基金信息披露管理办法》《证券投资基金信息披露内容与格式准则》第 2 号《年度报告的内容与格式》、《证券投资基金信息披露编报规则》第 3 号《会计报表附注的编制及披露》、《证券投资基金信息披露 XBRL 模板第 3 号〈年度报告和中期报告〉》以及中国证监会和中国证券投资基金业协会颁布的其他相关规定。

本财务报表以本基金持续经营为基础列报。

### 7.4.3 遵循企业会计准则及其他有关规定的声明

本财务报表符合企业会计准则的要求，真实、完整地反映了本基金于 2023 年 12 月 31 日的财务状况以及自 2023 年 8 月 22 日（基金合同生效日）起至 2023 年 12 月 31 日止期间的经营成果和净值变动情况。

### 7.4.4 重要会计政策和会计估计

#### 7.4.4.1 会计年度

本基金会计年度采用公历年度，即每年自 1 月 1 日起至 12 月 31 日止。本期财务报表的实际编制期间系自 2023 年 8 月 22 日（基金合同生效日）起至 2023 年 12 月 31 日止。

#### 7.4.4.2 记账本位币

本基金记账本位币和编制本财务报表所采用的货币均为人民币。除有特别说明外，均以人民币元为单位表示。

#### 7.4.4.3 金融资产和金融负债的分类

金融工具是指形成本基金的金融资产（或负债），并形成其他单位的金融负债（或资产）或权益工具的合同。

##### (1) 金融资产分类

本基金的金融资产于初始确认时根据管理金融资产的业务模式和金融资产的合同现金流量特征分类为：以公允价值计量且其变动计入当期损益的金融资产、以摊余成本计量的金融资产；

##### (2) 金融负债分类

除由于金融资产转移不符合终止确认条件或继续涉入被转移金融资产所形成的金融负债以外，本基金的金融负债于初始确认时分类为：以公允价值计量且其变动计入当期损益的金融负债、以摊余成本计量的金融负债。

#### 7.4.4.4 金融资产和金融负债的初始确认、后续计量和终止确认

本基金于成为金融工具合同的一方时确认一项金融资产或金融负债。

划分为以公允价值计量且其变动计入当期损益的金融资产和金融负债，以及不作为有效套期工具的衍生工具，按照取得时的公允价值作为初始确认金额，相关的交易费用在发生时计入当期损益；

划分为以摊余成本计量的金融资产和金融负债，按照取得时的公允价值作为初始确认金额，相关交易费用计入其初始确认金额；

对于以公允价值计量且其变动计入当期损益的金融资产，采用公允价值进行后续计量，其公允价值变动形成的利得或损失计入当期损益；

对于以摊余成本计量的金融资产，采用实际利率法确认利息收入，其终止确认、修改或减值产生的利得或损失，均计入当期损益；

本基金以预期信用损失为基础，对以摊余成本计量的金融资产进行减值处理并确认损失准备。对于不含重大融资成分的应收款项，本基金运用简化计量方法，按照相当于整个存续期内的预期信用损失金额计量损失准备。除上述采用简化计量方法以外的金融资产，本基金在每个估值日评估其信用风险自初始确认后是否已经显著增加，如果信用风险自初始确认后未显著增加，处于第一阶段，本基金按照相当于未来 12 个月内预期信用损失的金额计量损失准备，并按照账面余额和实际利率计算利息收入；如果信用风险自初始确认后已显著增加但尚未发生信用减值的，处于第二阶段，本基金按照相当于整个存续期内预期信用损失的金额计量损失准备，并按照账面余额和实际利率计算利息收入；如果初始确认后发生信用减值的，处于第三阶段，本基金按照相当于整个存续期内预期信用损失的金额计量损失准备，并按照摊余成本和实际利率计算利息收入；

本基金在每个估值日评估相关金融工具的信用风险自初始确认后是否已显著增加。本基金以单项金融工具或者具有相似信用风险特征的金融工具组合为基础，通过比较金融工具在估值日发生违约的风险与在初始确认日发生违约的风险，以确定金融工具预计存续期内发生违约风险的变化情况；

本基金计量金融工具预期信用损失的方法反映的因素包括：通过评价一系列可能的结果而确定的无偏概率加权平均金额、货币时间价值，以及在估值日无须付出不必要的额外成本或努力即可获得的有关过去事项、当前状况以及未来经济状况预测的合理且有依据的信息；

当对金融资产预期未来现金流量具有不利影响的一项或多项事件发生时，该金融资产成为已发生信用减值的金融资产；

当本基金不再合理预期能够全部或部分收回金融资产合同现金流量时，本基金直接减记该金融资产的账面余额；

当收取该金融资产现金流量的合同权利终止，或该收取金融资产现金流量的权利已转移，且符合金融资产转移的终止确认条件的，金融资产将终止确认；

本基金已将金融资产所有权上几乎所有的风险和报酬转移给转入方的，终止确认该金融资产；保留了金融资产所有权上几乎所有的风险和报酬的，不终止确认该金融资产；本基金既没有转移也没有保留金融资产所有权上几乎所有的风险和报酬的，分别下列情况处理：放弃了对该金融资产控制的，终止确认该金融资产并确认产生的资产和负债；未放弃对该金融资产控制的，按照其继续涉入所转移金融资产的程度确认有关金融资产，并相应确认有关负债。

交易性金融负债（含属于金融负债的衍生工具），按照公允价值进行后续计量，其公允价值变



动形成的利得或损失计入当期损益。对于以摊余成本计量的金融负债，采用实际利率法，按照摊余成本进行后续计量。如果金融负债的责任已履行、撤销或届满，则对金融负债进行终止确认。

#### 7.4.4.5 金融资产和金融负债的估值原则

公允价值，是指市场参与者在计量日发生的有序交易中，出售一项资产所能收到或者转移一项负债所需支付的价格。本基金以公允价值计量相关资产或负债，假定出售资产或者转移负债的有序交易在相关资产或负债的主要市场进行；不存在主要市场的，本基金假定该交易在相关资产或负债的最有利市场进行。主要市场（或最有利市场）是本基金在计量日能够进入的交易市场。本基金采用市场参与者在对该资产或负债定价时为实现其经济利益最大化所使用的假设。

在财务报表中以公允价值计量或披露的资产和负债，根据对公允价值计量整体而言具有重要意义的最低层次输入值，确定所属的公允价值层次：第一层次输入值，在计量日能够取得的相同资产或负债在活跃市场上未经调整的报价；第二层次输入值，除第一层次输入值外相关资产或负债直接或间接可观察的输入值；第三层次输入值，相关资产或负债的不可观察输入值。

每个资产负债表日，本基金对在财务报表中确认的持续以公允价值计量的资产和负债进行重新评估，以确定是否在公允价值计量层次之间发生转换。

本基金持有的以公允价值计量且其变动计入当期损益的金融资产和金融负债按如下原则确定公允价值并进行估值：

(1) 存在活跃市场的金融工具，按照估值日能够取得的相同资产或负债在活跃市场上未经调整的报价作为公允价值；估值日无报价且最近交易日后未发生影响公允价值计量的重大事件的，应采用最近交易日的报价确定公允价值。有充足证据表明估值日或最近交易日的报价不能真实反映公允价值的，应对报价进行调整，确定公允价值。

与上述投资品种相同，但具有不同特征的，应以相同资产或负债的公允价值为基础，并在估值技术中考虑不同特征因素的影响。特征是指对资产出售或使用的限制等，如果该限制是针对资产持有者的，那么在估值技术中不应将该限制作为特征考虑。此外，基金管理人不应考虑因大量持有相关资产或负债所产生的溢价或折价；

(2) 不存在活跃市场的金融工具，应采用在当前情况下适用并且有足够可利用数据和其他信息支持的估值技术确定公允价值。采用估值技术确定公允价值时，应优先使用可观察输入值，只有在无法取得相关资产或负债可观察输入值或取得不切实可行的情况下，才使用不可观察输入值；

(3) 如有确凿证据表明按上述方法进行估值不能客观反映其公允价值的，基金管理人可根据具体情况与基金托管人商定后，按最能反映公允价值的方法估值；

(4) 如有新增事项，按国家最新规定估值。

#### 7.4.4.6 金融资产和金融负债的抵销

当本基金具有抵销已确认金融资产和金融负债的法定权利，且该种法定权利现在是可执行的，同时本基金计划以净额结算或同时变现该金融资产和清偿该金融负债时，金融资产和金融负债以相互抵销后的金额在资产负债表内列示。除此以外，金融资产和金融负债在资产负债表内分别列示，不予相互抵销。

#### 7.4.4.7 实收基金

实收基金为对外发行的基金份额总额所对应的金额。由于申购和赎回引起的实收基金变动分别于基金申购确认日及基金赎回确认日确认。上述申购和赎回分别包括基金转换所引起的转入基金的实收基金增加和转出基金的实收基金减少。

#### 7.4.4.8 损益平准金

损益平准金包括已实现损益平准金和未实现损益平准金。已实现损益平准金指在申购或赎回基金份额时，申购或赎回款项中包含的按累计未分配的已实现收益/（损失）占基金净值比例计算的金额。未实现损益平准金指在申购或赎回基金份额时，申购或赎回款项中包含的按累计未实现利得/（损失）占基金净值比例计算的金额。损益平准金于基金申购确认日或基金赎回确认日确认。

未实现损益平准金与已实现损益平准金均在“损益平准金”科目中核算，并于期末全额转入“未分配利润/（累计亏损）”。

#### 7.4.4.9 收入/（损失）的确认和计量

(1) 存款利息收入按存款的本金与适用的利率逐日计提的金额入账。若提前支取定期存款，按协议规定的利率及持有期重新计算存款利息收入，并根据提前支取所实际收到的利息收入与账面已确认的利息收入的差额确认利息损失，列入利息收入减项，存款利息收入以净额列示；

(2) 交易性金融资产在买入/卖出的成交日发生的交易费用，计入投资收益；

债券投资和资产支持证券投资持有期间，按证券票面价值与票面利率或预期收益率计算的金额扣除适用情况下的相关税费后的净额确认为投资收益，在证券实际持有期内逐日计提；

处置交易性金融资产的投资收益于成交日确认，并按成交金额与该交易性金融资产的账面余额的差额扣除适用情况下的相关税费后的净额入账，同时转出已确认的公允价值变动收益；

(3) 股利收益于除息日确认，并按发行人宣告的分红派息比例计算的金额扣除适用情况下的相关税费后的净额入账；

(4) 处置衍生工具的投资收益于成交日确认，并按处置衍生工具成交金额与其成本的差额扣除适用情况下的相关税费后的净额入账，同时转出已确认的公允价值变动收益；

(5) 买入返售金融资产收入，按实际利率法确认利息收入，在回购期内逐日计提；

(6) 公允价值变动收益系本基金持有的以公允价值计量且其变动计入当期损益的金融资产、以公允价值计量且其变动计入当期损益的金融负债等公允价值变动形成的应计入当期损益的利得或损失；

(7) 其他收入在经济利益很可能流入从而导致本基金资产增加或者负债减少、且经济利益的流入额能够可靠计量时予以确认。

#### 7.4.4.10 费用的确认和计量

本基金的管理人报酬和托管费等费用按照权责发生制原则，在本基金接受相关服务的期间计入当期损益。

以摊余成本计量的金融负债在持有期间确认的利息支出按实际利率法计算，实际利率法与直线法差异较小的则按直线法计算。

#### 7.4.4.11 基金的收益分配政策

同一类别每一基金份额享有同等分配权。本基金收益分配方式有现金分红和红利再投资两种。若期末未分配利润中的未实现部分为正数，包括基金经营活动产生的未实现损益以及基金份额交易产生的未实现平准金等，则期末可供分配利润的金额为期末未分配利润中的已实现部分；若期末未分配利润的未实现部分为负数，则期末可供分配利润的金额为期末未分配利润，即已实现部分相抵未实现部分后的余额。经宣告的拟分配基金收益于分红除权日从所有者权益转出。

#### 7.4.4.12 外币交易

无

#### 7.4.4.13 分部报告

经营分部是指本基金内同时满足下列条件的组成部分：

- (1) 该组成部分能够在日常活动中产生收入、发生费用；
- (2) 能够定期评价该组成部分的经营成果，以决定向其配置资源、评价其业绩；
- (3) 能够取得该组成部分的财务状况、经营成果和现金流量等有关会计信息。

如果两个或多个经营分部具有相似的经济特征，并且满足一定条件的，则合并为一个经营分部。

本基金目前以一个经营分部运作，不需要进行分部报告的披露。

#### 7.4.4.14 其他重要的会计政策和会计估计

本基金本报告期无其他重要的会计政策和会计估计。

## 7.4.5 会计政策和会计估计变更以及差错更正的说明

### 7.4.5.1 会计政策变更的说明

本基金本报告期无会计政策变更。

### 7.4.5.2 会计估计变更的说明

本基金本报告期无会计估计变更。

### 7.4.5.3 差错更正的说明

本基金本报告期无重大会计差错的内容和更正金额。

## 7.4.6 税项

### 7.4.6.1 印花税

经国务院批准，财政部、国家税务总局研究决定，自 2008 年 4 月 24 日起，调整证券（股票）交易印花税税率，由原先的 3%调整为 1%，自 2008 年 9 月 19 日起，调整由出让方按证券（股票）交易印花税税率缴纳印花税，受让方不再征收，税率不变；根据财政部、税务总局公告 2023 年第 39 号《关于减半征收证券交易印花税的公告》的规定，自 2023 年 8 月 28 日起，证券交易印花税实施减半征收。

### 7.4.6.2 增值税

根据财政部、国家税务总局财税[2016]36 号文《关于全面推开营业税改增值税试点的通知》的规定，对证券投资基金（封闭式证券投资基金，开放式证券投资基金）管理人运用基金买卖股票、债券的转让收入免征增值税；国债、地方政府债利息收入以及金融同业往来利息收入免征增值税；存款利息收入不征收增值税；

根据财政部、国家税务总局财税[2016]46 号文《关于进一步明确全面推开营改增试点金融业有关政策的通知》的规定，金融机构开展的质押式买入返售金融商品业务及持有政策性金融债券取得的利息收入属于金融同业往来利息收入；

根据财政部、国家税务总局财税[2016]70 号文《关于金融机构同业往来等增值税政策的补充通知》的规定，金融机构开展的买断式买入返售金融商品业务、同业存款、同业存单以及持有金融债券取得的利息收入属于金融同业往来利息收入；

根据财政部、国家税务总局财税[2016]140 号文《关于明确金融、房地产开发、教育辅助服务等增值税政策的通知》的规定，资管产品运营过程中发生的增值税应税行为，以资管产品管理人为增值税纳税人；

根据财政部、国家税务总局财税[2017]56 号文《关于资管产品增值税有关问题的通知》的规定，自 2018 年 1 月 1 日起，资管产品管理人运营资管产品过程中发生的增值税应税行为（以下简

称“资管产品运营业务”), 暂适用简易计税方法, 按照 3%的征收率缴纳增值税, 资管产品管理人未分别核算资管产品运营业务和其他业务的销售额和增值税应纳税额的除外。资管产品管理人可选择分别或汇总核算资管产品运营业务销售额和增值税应纳税额。对资管产品在 2018 年 1 月 1 日前运营过程中发生的增值税应税行为, 未缴纳增值税的, 不再缴纳; 已缴纳增值税的, 已纳税额从资管产品管理人以后月份的增值税应纳税额中抵减;

根据财政部、国家税务总局财税[2017]90 号文《关于租入固定资产进项税额抵扣等增值税政策的通知》的规定, 自 2018 年 1 月 1 日起, 资管产品管理人运营资管产品提供的贷款服务、发生的部分金融商品转让业务, 按照以下规定确定销售额: 提供贷款服务, 以 2018 年 1 月 1 日起产生的利息及利息性质的收入为销售额; 转让 2017 年 12 月 31 日前取得的股票(不包括限售股)、债券、基金、非货物期货, 可以选择按照实际买入价计算销售额, 或者以 2017 年最后一个交易日的股票收盘价(2017 年最后一个交易日处于停牌期间的股票, 为停牌前最后一个交易日收盘价)、债券估值(中债金融估值中心有限公司或中证指数有限公司提供的债券估值)、基金份额净值、非货物期货结算价格作为买入价计算销售额;

增值税附加税包括城市维护建设税、教育费附加和地方教育费附加, 以实际缴纳的增值税税额为计税依据, 分别按规定的比例缴纳。

#### 7.4.6.3 企业所得税

根据财政部、国家税务总局财税[2004]78 号文《关于证券投资基金税收政策的通知》的规定, 自 2004 年 1 月 1 日起, 对证券投资基金(封闭式证券投资基金, 开放式证券投资基金)管理人运用基金买卖股票、债券的差价收入, 继续免征企业所得税;

根据财政部、国家税务总局财税[2008]1 号文《关于企业所得税若干优惠政策的通知》的规定, 对证券投资基金从证券市场中取得的收入, 包括买卖股票、债券的差价收入, 股权的股息、红利收入, 债券的利息收入及其他收入, 暂不征收企业所得税。

#### 7.4.6.4 个人所得税

根据财政部、国家税务总局财税[2008]132 号文《财政部、国家税务总局关于储蓄存款利息所得有关个人所得税政策的通知》的规定, 自 2008 年 10 月 9 日起, 对储蓄存款利息所得暂免征收个人所得税;

根据财政部、国家税务总局、中国证监会财税[2012]85 号文《关于实施上市公司股息红利差别化个人所得税政策有关问题的通知》的规定, 自 2013 年 1 月 1 日起, 证券投资基金从公开发行和转让市场取得的上市公司股票, 持股期限在 1 个月以内(含 1 个月)的, 其股息红利所得全额计入应纳税所得额; 持股期限在 1 个月以上至 1 年(含 1 年)的, 暂减按 50%计入应纳税所得额;

持股期限超过 1 年的，暂减按 25% 计入应纳税所得额。上述所得统一适用 20% 的税率计征个人所得税；

根据财政部、国家税务总局、中国证监会财税[2015]101 号文《关于上市公司股息红利差别化个人所得税政策有关问题的通知》的规定，自 2015 年 9 月 8 日起，证券投资基金从公开发行和转让市场取得的上市公司股票，持股期限超过 1 年的，股息红利所得暂免征收个人所得税。

#### 7.4.7 重要财务报表项目的说明

##### 7.4.7.1 货币资金

单位：人民币元

项目	本期末 2023 年 12 月 31 日
活期存款	9,981,854.22
等于：本金	9,973,930.10
加：应计利息	7,924.12
减：坏账准备	-
定期存款	-
等于：本金	-
加：应计利息	-
减：坏账准备	-
其中：存款期限 1 个月以内	-
存款期限 1-3 个月	-
存款期限 3 个月以上	-
其他存款	123,695,278.30
等于：本金	123,683,498.86
加：应计利息	11,779.44
减：坏账准备	-
合计	133,677,132.52

注：其他存款为本基金存放在开立于基金结算机构的证券账户内的存款。

##### 7.4.7.2 交易性金融资产

单位：人民币元

项目	本期末 2023 年 12 月 31 日			
	成本	应计利息	公允价值	公允价值变动
股票	1,618,429,359.24	-	1,557,580,752.38	-60,848,606.86
贵金属投资-金交所黄金合约	-	-	-	-
债券	交易所市场	-	-	-
	银行间市场	-	-	-

	合计	-	-	-	-
	资产支持证券	-	-	-	-
	基金	-	-	-	-
	其他	-	-	-	-
	合计	1,618,429,359.24	-	1,557,580,752.38	-60,848,606.86

#### 7.4.7.3 衍生金融资产/负债

##### 7.4.7.3.1 衍生金融资产/负债期末余额

注：无

##### 7.4.7.3.2 期末基金持有的期货合约情况

注：无

##### 7.4.7.3.3 期末基金持有的黄金衍生品情况

注：无

#### 7.4.7.4 买入返售金融资产

##### 7.4.7.4.1 各项买入返售金融资产期末余额

单位：人民币元

项目	本期末 2023年12月31日	
	账面余额	其中：买断式逆回购
交易所市场	-345.30	-
银行间市场	-	-
合计	-345.30	-

##### 7.4.7.4.2 期末买断式逆回购交易中取得的债券

注：无

##### 7.4.7.4.3 按预期信用损失一般模型计提减值准备的说明

无
---

#### 7.4.7.5 债权投资

##### 7.4.7.5.1 债权投资情况

注：无

##### 7.4.7.5.2 债权投资减值准备计提情况

注：无

#### 7.4.7.6 其他债权投资

##### 7.4.7.6.1 其他债权投资情况

注：无

7.4.7.6.2 其他债权投资减值准备计提情况

注：无

7.4.7.7 其他权益工具投资

7.4.7.7.1 其他权益工具投资情况

注：无

7.4.7.7.2 报告期末其他权益工具投资情况

注：无

7.4.7.8 其他资产

注：无

7.4.7.9 其他负债

单位：人民币元

项目	本期末 2023 年 12 月 31 日
应付券商交易单元保证金	-
应付赎回费	5,063.34
应付证券出借违约金	-
应付交易费用	-
其中：交易所市场	-
银行间市场	-
应付利息	-
预提费用	95,000.00
合计	100,063.34

7.4.7.10 实收基金

金额单位：人民币元

国金智享量化选股混合 A

项目	本期 2023 年 8 月 22 日（基金合同生效日）至 2023 年 12 月 31 日	
	基金份额（份）	账面金额
基金合同生效日	847,202,079.90	847,202,079.90
本期申购	30,685,683.45	30,685,683.45
本期赎回（以“-”号填列）	-97,430,962.82	-97,430,962.82
基金拆分/份额折算前	-	-
基金拆分/份额折算调整	-	-
本期申购	-	-
本期赎回（以“-”号填列）	-	-
本期末	780,456,800.53	780,456,800.53

国金智享量化选股混合 C

项目	本期 2023 年 8 月 22 日（基金合同生效日）至 2023 年 12 月 31 日
----	--



	基金份额（份）	账面金额
基金合同生效日	1,144,845,934.37	1,144,845,934.37
本期申购	27,231,415.73	27,231,415.73
本期赎回（以“-”号填列）	-158,747,659.97	-158,747,659.97
基金拆分/份额折算前	-	-
基金拆分/份额折算调整	-	-
本期申购	-	-
本期赎回（以“-”号填列）	-	-
本期末	1,013,329,690.13	1,013,329,690.13

注：1. 若本基金有分红及转换业务，申购含红利再投、转换入份额；赎回含转换出份额。

2. 本基金合同生效日为 2023 年 8 月 22 日。

3. 本基金设立时，国金智享量化选股混合 A 类基金份额已收到首次募集扣除认购费后的有效净认购金额为人民币 846,899,498.81 元，折合 846,899,498.81 份国金智享量化选股混合 A 类基金份额；有效认购款项在募集期间产生的利息为人民币 302,581.09 元，折合 302,581.09 份国金智享量化选股混合 A 类基金份额；以上收到的实收基金共计人民币 847,202,079.90 元，折合 847,202,079.90 份国金智享量化选股混合 A 类基金份额。国金智享量化选股混合 C 类基金份额已收到首次募集的有效净认购金额为人民币 1,144,499,643.70 元，折合 1,144,499,643.70 份国金智享量化选股混合 C 类基金份额；有效认购款项在募集期间产生的利息为人民币 346,290.67 元，折合 346,290.67 份国金智享量化选股混合 C 类基金份额；以上收到的实收基金共计人民币 1,144,845,934.37 元，折合 1,144,845,934.37 份国金智享量化选股混合 C 类基金份额。国金智享量化选股混合 A 类基金份额和 C 类基金份额收到的实收基金合计人民币 1,992,048,014.27 元，分别折合成 A 类及 C 类基金份额，合计折合 1,992,048,014.27 份国金智享量化选股混合基金份额。

#### 7.4.7.11 其他综合收益

注：无

#### 7.4.7.12 未分配利润

单位：人民币元

##### 国金智享量化选股混合 A

项目	已实现部分	未实现部分	未分配利润合计
基金合同生效日	-	-	-
加：会计政策变更	-	-	-
前期差错更正	-	-	-
其他	-	-	-
本期期初	-	-	-
本期利润	-24,346,750.03	-25,975,213.59	-50,321,963.62
本期基金份额交易产	1,467,090.31	2,055,710.96	3,522,801.27

生的变动数			
其中：基金申购款	-529,434.13	-697,336.98	-1,226,771.11
基金赎回款	1,996,524.44	2,753,047.94	4,749,572.38
本期已分配利润	-	-	-
本期末	-22,879,659.72	-23,919,502.63	-46,799,162.35

## 国金智享量化选股混合 C

项目	已实现部分	未实现部分	未分配利润合计
基金合同生效日	-	-	-
加：会计政策变更	-	-	-
前期差错更正	-	-	-
其他	-	-	-
本期期初	-	-	-
本期利润	-34,403,074.35	-34,873,393.27	-69,276,467.62
本期基金份额交易产生的变动数	2,965,030.78	3,836,650.73	6,801,681.51
其中：基金申购款	-545,011.06	-638,853.73	-1,183,864.79
基金赎回款	3,510,041.84	4,475,504.46	7,985,546.30
本期已分配利润	-	-	-
本期末	-31,438,043.57	-31,036,742.54	-62,474,786.11

## 7.4.7.13 存款利息收入

单位：人民币元

项目	本期
	2023年8月22日（基金合同生效日）至2023年12月31日
活期存款利息收入	505,421.61
定期存款利息收入	-
其他存款利息收入	151,104.97
结算备付金利息收入	-
其他	-
合计	656,526.58

## 7.4.7.14 股票投资收益

## 7.4.7.14.1 股票投资收益项目构成

单位：人民币元

项目	本期
	2023年8月22日（基金合同生效日）至2023年12月31日
股票投资收益——买卖股票差价收入	-51,151,989.28
股票投资收益——赎回差价收入	-
股票投资收益——申购差价收入	-
股票投资收益——证券出借差价收入	-

合计	-51,151,989.28
----	----------------

#### 7.4.7.14.2 股票投资收益——买卖股票差价收入

单位：人民币元

项目	本期 2023年8月22日（基金合同生效日）至2023年 12月31日
卖出股票成交总额	3,231,590,604.76
减：卖出股票成本总额	3,276,358,336.24
减：交易费用	6,384,257.80
买卖股票差价收入	-51,151,989.28

#### 7.4.7.14.3 股票投资收益——证券出借差价收入

注：无

#### 7.4.7.15 债券投资收益

##### 7.4.7.15.1 债券投资收益项目构成

注：无

##### 7.4.7.15.2 债券投资收益——买卖债券差价收入

注：无

##### 7.4.7.15.3 债券投资收益——赎回差价收入

注：无

##### 7.4.7.15.4 债券投资收益——申购差价收入

注：无

#### 7.4.7.16 资产支持证券投资收益

##### 7.4.7.16.1 资产支持证券投资收益项目构成

注：无

##### 7.4.7.16.2 资产支持证券投资收益——买卖资产支持证券差价收入

注：无

##### 7.4.7.16.3 资产支持证券投资收益——赎回差价收入

注：无

##### 7.4.7.16.4 资产支持证券投资收益——申购差价收入

注：无

## 7.4.7.17 贵金属投资收益

## 7.4.7.17.1 贵金属投资收益项目构成

注：无

## 7.4.7.17.2 贵金属投资收益——买卖贵金属差价收入

注：无

## 7.4.7.17.3 贵金属投资收益——赎回差价收入

注：无

## 7.4.7.17.4 贵金属投资收益——申购差价收入

注：无

## 7.4.7.18 衍生工具收益

## 7.4.7.18.1 衍生工具收益——买卖权证差价收入

注：无

## 7.4.7.18.2 衍生工具收益——其他投资收益

注：无

## 7.4.7.19 股利收益

单位：人民币元

项目	本期
	2023年8月22日（基金合同生效日）至2023年12月31日
股票投资产生的股利收益	2,962,762.97
其中：证券出借权益补偿收入	-
基金投资产生的股利收益	-
合计	2,962,762.97

## 7.4.7.20 公允价值变动收益

单位：人民币元

项目名称	本期
	2023年8月22日（基金合同生效日）至2023年12月31日
1. 交易性金融资产	-60,848,606.86
股票投资	-60,848,606.86
债券投资	-
资产支持证券投资	-
基金投资	-
贵金属投资	-
其他	-
2. 衍生工具	-
权证投资	-

3. 其他	-
减：应税金融商品公允价值变动产生的预估增值税	-
合计	-60,848,606.86

#### 7.4.7.21 其他收入

单位：人民币元

项目	本期 2023年8月22日（基金合同生效日）至 2023年12月31日
基金赎回费收入	186,935.43
基金转换费收入	50,777.38
合计	237,712.81

#### 7.4.7.22 信用减值损失

注：无

#### 7.4.7.23 其他费用

单位：人民币元

项目	本期 2023年8月22日（基金合同生效日）至2023 年12月31日
审计费用	50,000.00
信息披露费	45,000.00
证券出借违约金	-
其他	400.00
合计	95,400.00

#### 7.4.7.24 分部报告

无

#### 7.4.8 或有事项、资产负债表日后事项的说明

##### 7.4.8.1 或有事项

截至资产负债表日，本基金无需要说明的重大或有事项。

##### 7.4.8.2 资产负债表日后事项

截至财务报表批准日，本基金并无须作披露的重大资产负债表日后事项。

#### 7.4.9 关联方关系

关联方名称	与本基金的关系
国金基金管理有限公司	基金管理人、基金销售机构、基金注册登记机构
国金证券股份有限公司	基金管理人股东、基金代销机构
广东宝丽华新能源股份有限公司	基金管理人股东
苏州工业园区兆润投资控股集团有限公司	基金管理人股东

涌金投资控股有限公司	基金管理人股东
苏州元道亨经济信息咨询中心（有限合伙）	基金管理人股东
苏州元道利经济信息咨询中心（有限合伙）	基金管理人股东
苏州元道贞经济信息咨询中心（有限合伙）	基金管理人股东
上海国金理益财富基金销售有限公司	基金管理人的子公司
北京千石创富资本管理有限公司	基金管理人的子公司
广发证券股份有限公司	基金托管人、基金代销机构

注：下述关联交易均在正常业务范围内按一般商业条款订立。

#### 7.4.10 本报告期及上年度可比期间的关联方交易

##### 7.4.10.1 通过关联方交易单元进行的交易

###### 7.4.10.1.1 股票交易

金额单位：人民币元

关联方名称	本期 2023年8月22日（基金合同生效日）至2023年 12月31日	
	成交金额	占当期股票 成交总额的比例（%）
广发证券股份有限公司	8,126,378,300.24	100.00

###### 7.4.10.1.2 债券交易

注：无

###### 7.4.10.1.3 债券回购交易

金额单位：人民币元

关联方名称	本期 2023年8月22日（基金合同生效日）至2023年12月31日	
	成交金额	占当期债券回购 成交总额的比例（%）
广发证券股份有限公司	1,899,907,000.00	100.00

###### 7.4.10.1.4 权证交易

注：无

###### 7.4.10.1.5 应支付关联方的佣金

金额单位：人民币元

关联方名称	本期 2023年8月22日（基金合同生效日）至2023年12月31日			
	当期 佣金	占当期佣金总量 的比例（%）	期末应付佣金余 额	占期末应付佣金 总额的比例 （%）

广发证券股份有限公司	4,238,151.06	100.00	-	-
------------	--------------	--------	---	---

注：上述佣金按市场佣金率计算，以扣除由中国证券登记结算有限责任公司收取证管费和经手费后的净额列示。该类佣金协议的服务范围还包括佣金收取方为本基金提供的证券投资研究成果和市场信息服务。

#### 7.4.10.2 关联方报酬

##### 7.4.10.2.1 基金管理费

单位：人民币元

项目	本期 2023年8月22日（基金合同生效日）至2023年12月31日
当期发生的基金应支付的管理费	8,199,501.57
其中：应支付销售机构的客户维护费	4,016,024.31
应支付基金管理人的净管理费	4,183,477.26

注：1. 本基金的管理费按前一日基金资产净值的 1.20% 年费率计提。管理费的计算方法如下：

$$H = E \times 1.20\% \div \text{当年天数}$$

H 为每日应计提的基金管理费

E 为前一日的基金资产净值

基金管理费每日计提，逐日累计至每月月末，按月支付，经基金管理人与基金托管人双方核对无误后，基金托管人按照与基金管理人协商一致的方式于次月首日起 5 个工作日内从基金财产中一次性支付给基金管理人。若遇法定节假日、公休日等，支付日期顺延。

2. 客户维护费是指基金管理人与基金销售机构约定的用以向基金销售机构支付客户服务及销售活动中产生的相关费用，该费用从基金管理人收取的基金管理费中列支，不属于从基金资产中列支的费用项目。

##### 7.4.10.2.2 基金托管费

单位：人民币元

项目	本期 2023年8月22日（基金合同生效日）至2023年12月31日
当期发生的基金应支付的托管费	1,366,583.57

注：本基金的托管费按前一日基金资产净值的 0.20% 的年费率计提。托管费的计算方法如下：

$$H = E \times 0.20\% \div \text{当年天数}$$

H 为每日应计提的基金托管费

E 为前一日的基金资产净值

基金托管费每日计提，逐日累计至每月月末，按月支付，经基金管理人与基金托管人双方核对无误后，基金托管人按照与基金管理人协商一致的方式于次月前 5 个工作日内从基金财产中一次性支取。若遇法定节假日、公休日等，支付日期顺延。

#### 7.4.10.2.3 销售服务费

单位：人民币元

获得销售服务费的各关联方名称	本期 2023 年 8 月 22 日（基金合同生效日）至 2023 年 12 月 31 日		
	当期发生的基金应支付的销售服务费		
	国金智享量化选股混 合 A	国金智享量化选股混 合 C	合计
国金基金管理有限公司	-	4,333.21	4,333.21
国金证券股份有限公司	-	86.13	86.13
广发证券股份有限公司	-	1,807,746.67	1,807,746.67
合计	-	1,812,166.01	1,812,166.01

注：本基金 A 类基金份额不收取销售服务费，C 类基金份额的销售服务费按前一日 C 类基金份额的基金资产净值的 0.50% 年费率计提。计算方法如下：

$$H = E \times 0.50\% \div \text{当年天数}$$

H 为 C 类基金份额每日应计提的销售服务费

E 为 C 类基金份额前一日基金资产净值

基金销售服务费每日计提，逐日累计至每月月末，按月支付，经基金管理人与基金托管人双方核对无误后，基金托管人按照与基金管理人协商一致的方式于次月首日起 5 个工作日内从基金财产中一次性支付给登记机构，由登记机构代付给销售机构。若遇法定节假日、公休日等，支付日期顺延。

#### 7.4.10.3 与关联方进行银行间同业市场的债券(含回购)交易

注：无

#### 7.4.10.4 报告期内转融通证券出借业务发生重大关联交易事项的说明

##### 7.4.10.4.1 与关联方通过约定申报方式进行的适用固定期限费率的证券出借业务的情况

注：无



#### 7.4.10.4.2 与关联方通过约定申报方式进行的适用市场化期限费率的证券出借业务的情况

注：无

#### 7.4.10.5 各关联方投资本基金的情况

##### 7.4.10.5.1 报告期内基金管理人运用自有资金投资本基金的情况

注：无

##### 7.4.10.5.2 报告期末除基金管理人之外的其他关联方投资本基金的情况

注：无

#### 7.4.10.6 由关联方保管的银行存款余额及当期产生的利息收入

单位：人民币元

关联方名称	本期 2023年8月22日（基金合同生效日）至2023年12月31日	
	期末余额	当期利息收入
广发证券股份有限公司-活期存款	9,981,854.22	505,421.61
广发证券股份有限公司-其他存款	123,695,278.30	151,104.97

注：1. 本基金的其他存款为存放在开立于基金结算机构证券账户中的证券交易结算资金，按协议约定利率计息。

2. 除其他存款外，本基金的上述存款按银行同业利率或约定利率计息。

#### 7.4.10.7 本基金在承销期内参与关联方承销证券的情况

注：本基金于本报告期内未参与关联方承销期内承销的证券。

#### 7.4.10.8 其他关联交易事项的说明

无。

#### 7.4.11 利润分配情况

注：本基金本报告期末进行利润分配。

#### 7.4.12 期末（2023年12月31日）本基金持有的流通受限证券

##### 7.4.12.1 因认购新发/增发证券而于期末持有的流通受限证券

注：无

##### 7.4.12.2 期末持有的暂时停牌等流通受限股票

注：无

### 7.4.12.3 期末债券正回购交易中作为抵押的债券

#### 7.4.12.3.1 银行间市场债券正回购

注：无

#### 7.4.12.3.2 交易所市场债券正回购

无

### 7.4.12.4 期末参与转融通证券出借业务的证券

注：无

## 7.4.13 金融工具风险及管理

### 7.4.13.1 风险管理政策和组织架构

本基金管理人的风险管理政策是通过事前充分到位的防范、事中实时有效的过程控制、事后完备可追踪的检查和反馈，将风险管理贯穿于投研运作的整个流程，从而使基金投资风险可测、可控、可承担，有效防范和化解投研业务的市场风险、信用风险、流动性风险及操作风险。

本基金管理人建立了董事会领导下的架构清晰、控制有效、系统全面、切实可行的风险管理组织体系，合规风控部风险管理团队在识别、衡量投资风险后，通过正式报告的方式，将分析结果及时传达给基金经理、投资总监、投资决策委员会和风险控制委员会，协助制定风险控制决策，实现风险管理目标。

董事会负责公司整体风险的预防和控制，审核、监督公司风险控制制度的有效执行。董事会下设风险管理委员会，并制定《风险管理委员会议事规则》，规范其组成人员、职责、议事规则等事宜。

督察长负责公司及其投资组合运作的监察稽核工作，向董事会汇报。

总经理负责公司日常经营管理中的风险控制工作。总经理下设风险控制委员会，负责对公司经营及投资组合运作中的风险进行识别、评估和防控，负责对投资组合风险评估报告中提出的重大问题进行讨论和决定应对措施。公司制定《风险控制委员会议事规则》，规范其组成人员、职责、议事规则等事宜。

本基金管理人推行全员风险管理理念，公司各部门是风险管理的一线部门，公司各部门负责人是其部门风险管理的第一责任人，根据公司制度规定的各项作业流程和规范，加强对风险的控制。

本基金管理人实行投资决策委员会领导下的基金经理负责制，基金经理是本基金风险管理的第一责任人。

合规风控部监察稽核团队负责对风险控制制度的建立和落实情况进行监督，在职权范围内独

立履行检查、评价、报告、建议职能；合规风控部风险管理团队独立于投资研究体系，负责落实具体的风险管理政策，对投资进行事前、事中及事后的风险管理。

#### 7.4.13.2 信用风险

信用风险是指基金在交易过程中因交易对手未履行合约责任，或者基金所投资证券之发行人出现违约、拒绝支付到期本息，导致基金资产损失和收益变化的风险。本基金的基金管理人建立了信用风险管理流程，通过对投资品种信用等级评估来控制证券发行人的信用风险，且通过分散化投资以分散信用风险。

本基金在交易所进行的交易均与中国证券登记结算有限责任公司完成证券交收和款项清算，因此违约风险发生的可能性很小；本基金在进行银行间同业市场交易前均对交易对手进行信用评估，并对证券交割方式进行限制，以控制相应的信用风险。

##### 7.4.13.2.1 按短期信用评级列示的债券投资

注：本基金本报告期末未持有按短期信用评级列示的债券投资。

##### 7.4.13.2.2 按短期信用评级列示的资产支持证券投资

注：本基金本报告期末未持有按短期信用评级列示的资产支持证券投资。

##### 7.4.13.2.3 按短期信用评级列示的同业存单投资

注：本基金本报告期末未持有按短期信用评级列示的同业存单投资。

##### 7.4.13.2.4 按长期信用评级列示的债券投资

注：本基金本报告期末未持有按长期信用评级列示的债券投资。

##### 7.4.13.2.5 按长期信用评级列示的资产支持证券投资

注：本基金本报告期末未持有按长期信用评级列示的资产支持证券投资。

##### 7.4.13.2.6 按长期信用评级列示的同业存单投资

注：本基金本报告期末未持有按长期信用评级列示的同业存单投资。

#### 7.4.13.3 流动性风险

流动性风险是指基金所持金融工具变现的难易程度。本基金的流动性风险一方面来自于基金份额持有人可随时要求赎回其持有的基金份额，另一方面来自于投资品种所处的交易市场不活跃而带来的变现困难。

##### 7.4.13.3.1 金融资产和金融负债的到期期限分析

注：无。

##### 7.4.13.3.2 报告期内本基金组合资产的流动性风险分析

本基金的基金管理人严格按照《公开募集证券投资基金运作管理办法》《公开募集开放式证券

《证券投资基金流动性风险管理规定》及《公开募集证券投资基金侧袋机制指引(试行)》等有关法规的要求建立健全开放式基金流动性风险管理的内部控制体系, 审慎评估各类资产的流动性, 针对性制定流动性风险管理措施, 对本基金组合资产的流动性风险进行管理。本基金的基金管理人采用监控基金组合资产持仓集中度指标、逆回购交易的到期日与交易对手的集中度、流动性受限资产比例、基金组合资产中 7 个工作日可变现资产的可变现价值以及压力测试等方式防范流动性风险。并于开放日对本基金的申购赎回情况进行监控, 保持基金投资组合中的可用现金头寸与之相匹配, 确保本基金资产的变现能力与投资者赎回需求的匹配与平衡。本基金的基金管理人在基金合同中设计了巨额赎回条款, 约定在非常情况下赎回申请的处理方式, 控制因开放申购赎回模式带来的流动性风险, 有效保障基金持有人利益。当本基金持有特定资产且存在或潜在大额赎回申请时, 本基金的基金管理人经与基金托管人协商一致, 并咨询会计师事务所意见后, 可以依照法律法规及基金合同的约定启用侧袋机制, 最大限度保护基金份额持有人利益。本报告期内, 本基金未发生重大流动性风险事件。

#### 7.4.13.4 市场风险

市场风险是指基金所持金融工具的公允价值或未来现金流量因所处市场各类价格因素的变动而发生波动的风险, 包括利率风险、外汇风险和其他价格风险。

##### 7.4.13.4.1 利率风险

利率风险是指基金所持金融工具的公允价值或未来现金流量受市场利率变动而发生波动的风险。利率敏感性金融工具均面临由于市场利率上升而导致公允价值下降的风险, 其中浮动利率类金融工具还面临每个付息期间结束根据市场利率重新定价时对于未来现金流影响的风险。

本基金的基金管理人定期对本基金面临的利率敏感性缺口进行监控, 并通过调整投资组合的久期等方法对上述利率风险进行管理。

##### 7.4.13.4.1.1 利率风险敞口

单位: 人民币元

本期末 2023 年 12 月 31 日	1 个月以内	1-3 个月	3 个月-1 年	1-5 年	5 年以上	不计息	合计
资产							
货币资金	133,677,132.52	-	-	-	-	-	133,677,132.52
交易性金融资产	-	-	-	-	-	-1,557,580,752.38	-1,557,580,752.38
买入返售金融资产	-345.30	-	-	-	-	-	-345.30
应收申购款	-	-	-	-	-	748,728.40	748,728.40
资产总计	133,676,787.22	-	-	-	-	-1,558,329,480.78	1,692,006,268.00

负债							
应付赎回款	-	-	-	-	-	4,906,695.01	4,906,695.01
应付管理人报酬	-	-	-	-	-	1,772,950.49	1,772,950.49
应付托管费	-	-	-	-	-	295,491.76	295,491.76
应付销售服务费	-	-	-	-	-	418,525.20	418,525.20
其他负债	-	-	-	-	-	100,063.34	100,063.34
负债总计	-	-	-	-	-	7,493,725.80	7,493,725.80
利率敏感度缺口	133,676,787.22	-	-	-	-	-1,550,835,754.98	1,684,512,542.20

注：1、各期限分类的标准为按金融资产或金融负债的重新定价日、行权日或到期日孰早者进行分类。

2、本基金合同自 2023 年 8 月 22 日起生效，无上年度可比期间数据。

#### 7.4.13.4.1.2 利率风险的敏感性分析

注：本基金本报告期末未持有交易性债券投资或持有的债券投资占比并不重大，因而市场利率的变动对本基金资产净值无重大影响。

#### 7.4.13.4.2 外汇风险

外汇风险是指基金所持金融工具的公允价值或未来现金流量因外汇汇率变动而发生波动的风险。本基金的所有资产及负债以人民币计价，因此无重大外汇风险。

#### 7.4.13.4.3 其他价格风险

其他价格风险是指基金所持金融工具的公允价值或未来现金流量因除市场利率和外汇汇率以外的市场价格因素变动而发生波动的风险。本基金主要投资于交易所上市或银行间同业市场交易的证券等，所面临的其他价格风险来源于单个证券发行主体自身经营情况或特殊事项的影响，也可能来源于证券市场整体波动的影响。本基金严格按照基金合同中对投资组合比例的要求进行资产配置，通过投资组合的分散化降低其他价格风险。此外，本基金的基金管理人每日对本基金所持有的证券价格实施监控，定期运用多种定量方法对基金的风险及潜在价格风险进行度量和测试，及时可靠地对风险进行跟踪和控制。

##### 7.4.13.4.3.1 其他价格风险敞口

金额单位：人民币元

项目	本期末 2023 年 12 月 31 日	
	公允价值	占基金资产净值比例 (%)
交易性金融资产—股票投资	1,557,580,752.38	92.46

交易性金融资产—基金投资	-	-
交易性金融资产—贵金属投资	-	-
衍生金融资产—权证投资	-	-
其他	-	-
合计	1,557,580,752.38	92.46

注：1、由于四舍五入的原因公允价值占基金资产净值的比例分项之和与合计可能有尾差；

2、本基金合同自 2023 年 8 月 22 日起生效，无上年度可比期间数据。

#### 7.4.13.4.3.2 其他价格风险的敏感性分析

假设	假定中证 800 指数（000906.SH）变化 5%，其他变量不变；	
	Beta 系数是根据组合报告期内所有交易日的净值数据和中证 800 指数数据回归得出，反映了基金和中证 800 指数的相关性。	
分析	相关风险变量的变动	对资产负债表日基金资产净值的影响金额（单位：人民币元）
		本期末（2023 年 12 月 31 日）
	+5%	72,194,939.97
	-5%	-72,194,939.97

注：本基金成立于 2023 年 8 月 22 日，故无上期末可比数据。

#### 7.4.13.4.4 采用风险价值法管理风险

本基金未采用风险价值法或类似方法进行分析、管理市场风险。

#### 7.4.14 公允价值

##### 7.4.14.1 金融工具公允价值计量的方法

公允价值计量结果所属的层次，由对公允价值计量整体而言具有重要意义的输入值所属的最低层次决定：

第一层次：相同资产或负债在活跃市场上未经调整的报价；

第二层次：除第一层次输入值外相关资产或负债直接或间接可观察的输入值；

第三层次：相关资产或负债的不可观察输入值。

##### 7.4.14.2 持续的以公允价值计量的金融工具

###### 7.4.14.2.1 各层次金融工具的公允价值

单位：人民币元

公允价值计量结果所属的层次	本期末 2023 年 12 月 31 日
第一层次	1,557,580,752.38
第二层次	-
第三层次	-
合计	1,557,580,752.38

#### 7.4.14.2.2 公允价值所属层次间的重大变动

对于公开市场交易的证券、基金等投资，若出现交易不活跃（包括重大事项停牌、境内股票涨跌停等导致的交易不活跃）和非公开发行等情况，本基金不会于交易不活跃期间及限售期间将相关投资的公允价值列入第一层次，并根据估值调整中采用的对公允价值计量整体而言具有重要意义的输入值所属的最低层次，确定相关投资的公允价值应属第二层次或第三层次。本基金政策以报告期初作为确定金融工具公允价值层次之间转换的时点。

#### 7.4.14.2.3 第三层次公允价值余额及变动情况

##### 7.4.14.2.3.1 第三层次公允价值余额及变动情况

注：无

##### 7.4.14.2.3.2 使用重要不可观察输入值的第三层次公允价值计量的情况

注：无

#### 7.4.14.3 非持续的以公允价值计量的金融工具的说明

本基金本报告期末未持有非持续的以公允价值计量的金融工具。

#### 7.4.14.4 不以公允价值计量的金融工具的相关说明

本基金持有的不以公允价值计量的金融工具为以摊余成本计量的金融资产和金融负债，这些金融工具因其剩余期限较短，所以其账面价值与公允价值相若。

#### 7.4.15 有助于理解和分析会计报表需要说明的其他事项

##### 7.4.15.1 承诺事项

注：截至资产负债表日，本基金无需要说明的承诺事项。

##### 7.4.15.2 其他事项

注：截至资产负债表日，本基金无需要说明的其他重要事项。

##### 7.4.15.3 财务报表的批准

注：本财务报表已于 2024 年 3 月 29 日经本基金的基金管理人批准。

## § 8 投资组合报告

### 8.1 期末基金资产组合情况

金额单位：人民币元

序号	项目	金额	占基金总资产的比例 (%)
1	权益投资	1,557,580,752.38	92.06
	其中：股票	1,557,580,752.38	92.06
2	基金投资	-	-
3	固定收益投资	-	-
	其中：债券	-	-
	资产支持证券	-	-
4	贵金属投资	-	-
5	金融衍生品投资	-	-
6	买入返售金融资产	-345.30	-0.00
	其中：买断式回购的买入返售金融资产	-	-
7	银行存款和结算备付金合计	133,677,132.52	7.90
8	其他各项资产	748,728.40	0.04
9	合计	1,692,006,268.00	100.00

### 8.2 报告期末按行业分类的股票投资组合

#### 8.2.1 报告期末按行业分类的境内股票投资组合

金额单位：人民币元

代码	行业类别	公允价值（元）	占基金资产净值比例 (%)
A	农、林、牧、渔业	-	-
B	采矿业	12,812,156.00	0.76
C	制造业	1,166,533,056.77	69.25
D	电力、热力、燃气及水生产和供应业	3,196,079.00	0.19
E	建筑业	2,692,186.00	0.16
F	批发和零售业	5,586,958.00	0.33
G	交通运输、仓储和邮政业	-	-
H	住宿和餐饮业	-	-
I	信息传输、软件和信息技术服务业	209,144,043.58	12.42
J	金融业	109,678,262.80	6.51
K	房地产业	2,277,830.00	0.14
L	租赁和商务服务业	7,848,851.49	0.47
M	科学研究和技术服务业	33,891,784.10	2.01
N	水利、环境和公共设施管理业	3,919,544.64	0.23



0	居民服务、修理和其他服务业	-	-
P	教育	-	-
Q	卫生和社会工作	-	-
R	文化、体育和娱乐业	-	-
S	综合	-	-
	合计	1,557,580,752.38	92.46

### 8.2.2 报告期末按行业分类的港股通投资股票投资组合

注：无

### 8.3 期末按公允价值占基金资产净值比例大小排序的所有股票投资明细

金额单位：人民币元

序号	股票代码	股票名称	数量（股）	公允价值（元）	占基金资产净值比例（%）
1	002241	歌尔股份	1,590,200	33,410,102.00	1.98
2	000938	紫光股份	1,712,200	33,131,070.00	1.97
3	300433	蓝思科技	2,446,800	32,297,760.00	1.92
4	688538	和辉光电	13,055,989	31,726,053.27	1.88
5	300347	泰格医药	528,822	29,069,345.34	1.73
6	603919	金徽酒	1,125,100	27,699,962.00	1.64
7	601319	中国人保	5,134,900	24,852,916.00	1.48
8	000636	风华高科	1,716,603	23,448,796.98	1.39
9	000959	首钢股份	6,696,000	23,168,160.00	1.38
10	300454	深信服	313,000	22,626,770.00	1.34
11	000050	深天马 A	2,104,300	22,410,795.00	1.33
12	002384	东山精密	1,220,030	22,180,145.40	1.32
13	000898	鞍钢股份	8,795,400	21,900,546.00	1.30
14	688099	晶晨股份	335,728	21,026,644.64	1.25
15	002410	广联达	1,171,852	20,085,543.28	1.19
16	600745	闻泰科技	457,864	19,372,225.84	1.15
17	002841	视源股份	405,600	18,560,256.00	1.10
18	600927	永安期货	1,169,680	18,375,672.80	1.09
19	300296	利亚德	2,945,400	17,672,400.00	1.05
20	000929	兰州黄河	1,798,000	17,620,400.00	1.05
21	688387	信科移动	2,276,394	16,412,800.74	0.97
22	688297	中无人机	421,082	16,140,073.06	0.96
23	000627	天茂集团	5,598,400	15,899,456.00	0.94
24	300223	北京君正	241,400	15,606,510.00	0.93
25	002273	水晶光电	1,096,049	14,840,503.46	0.88
26	002180	纳思达	631,100	14,281,793.00	0.85
27	688561	奇安信	347,351	13,925,301.59	0.83
28	601138	工业富联	902,400	13,644,288.00	0.81
29	002815	崇达技术	1,418,700	13,591,146.00	0.81

30	300088	长信科技	1,948,100	13,032,789.00	0.77
31	002600	领益智造	1,920,700	12,983,932.00	0.77
32	688521	芯原股份	253,251	12,652,419.96	0.75
33	002402	和而泰	882,300	12,608,067.00	0.75
34	600570	恒生电子	408,200	11,739,832.00	0.70
35	603228	景旺电子	507,100	11,440,176.00	0.68
36	601568	北元集团	2,383,820	11,299,306.80	0.67
37	600808	马钢股份	4,032,000	10,967,040.00	0.65
38	002236	大华股份	592,381	10,929,429.45	0.65
39	688107	安路科技	292,847	10,770,912.66	0.64
40	688385	复旦微电	277,316	10,712,717.08	0.64
41	000825	太钢不锈	2,768,300	10,325,759.00	0.61
42	002153	石基信息	1,052,250	10,248,915.00	0.61
43	002373	千方科技	855,200	9,586,792.00	0.57
44	002745	木林森	1,103,700	9,558,042.00	0.57
45	600059	古越龙山	1,022,600	9,510,180.00	0.56
46	002938	鹏鼎控股	416,400	9,294,048.00	0.55
47	002092	中泰化学	1,523,200	9,291,520.00	0.55
48	000783	长江证券	1,694,000	9,113,720.00	0.54
49	601360	三六零	996,592	8,979,293.92	0.53
50	688608	恒玄科技	54,499	8,407,560.73	0.50
51	300747	锐科激光	354,400	8,339,032.00	0.50
52	600705	中航产融	2,656,700	8,262,337.00	0.49
53	002405	四维图新	919,500	8,183,550.00	0.49
54	600171	上海贝岭	575,300	8,180,766.00	0.49
55	601233	桐昆股份	527,600	7,982,588.00	0.47
56	600688	上海石化	2,782,700	7,958,522.00	0.47
57	601828	美凯龙	2,028,127	7,848,851.49	0.47
58	688400	凌云光	281,957	7,612,839.00	0.45
59	688006	杭可科技	294,298	6,910,117.04	0.41
60	603806	福斯特	284,200	6,897,534.00	0.41
61	688055	龙腾光电	1,379,836	6,733,599.68	0.40
62	600369	西南证券	1,624,800	6,645,432.00	0.39
63	688798	艾为电子	95,418	6,586,704.54	0.39
64	601969	海南矿业	989,700	6,522,123.00	0.39
65	300319	麦捷科技	671,100	6,469,404.00	0.38
66	688686	奥普特	56,571	6,335,952.00	0.38
67	600573	惠泉啤酒	585,900	6,081,642.00	0.36
68	688363	华熙生物	88,530	5,925,312.90	0.35
69	600909	华安证券	1,212,900	5,918,952.00	0.35
70	300623	捷捷微电	370,600	5,881,422.00	0.35
71	688505	复旦张江	630,830	5,822,560.90	0.35
72	600330	天通股份	649,821	5,607,955.23	0.33

73	600707	彩虹股份	815,600	5,505,300.00	0.33
74	300741	华宝股份	252,500	5,406,025.00	0.32
75	300207	欣旺达	366,100	5,403,636.00	0.32
76	688220	翱捷科技	76,537	5,391,266.28	0.32
77	600616	金枫酒业	854,400	5,348,544.00	0.32
78	688586	江航装备	480,623	5,330,109.07	0.32
79	603833	欧派家居	76,200	5,304,282.00	0.31
80	002646	天佑德酒	351,263	4,780,689.43	0.28
81	000930	中粮科技	719,200	4,775,488.00	0.28
82	000990	诚志股份	577,500	4,741,275.00	0.28
83	300638	广和通	245,300	4,668,059.00	0.28
84	688088	虹软科技	113,655	4,664,401.20	0.28
85	002916	深南电路	65,200	4,628,548.00	0.27
86	002056	横店东磁	336,600	4,557,564.00	0.27
87	600918	中泰证券	662,100	4,542,006.00	0.27
88	688200	华峰测控	35,038	4,302,666.40	0.26
89	000703	恒逸石化	636,200	4,275,264.00	0.25
90	601236	红塔证券	561,800	4,264,062.00	0.25
91	688183	生益电子	362,830	4,125,377.10	0.24
92	600810	神马股份	554,388	4,124,646.72	0.24
93	002636	金安国纪	443,900	3,955,149.00	0.23
94	600409	三友化工	716,600	3,934,134.00	0.23
95	301200	大族数控	103,800	3,920,526.00	0.23
96	600711	盛屯矿业	890,800	3,866,072.00	0.23
97	300383	光环新网	397,100	3,859,812.00	0.23
98	603678	火炬电子	145,200	3,843,444.00	0.23
99	603866	桃李面包	501,300	3,839,958.00	0.23
100	688001	华兴源创	108,416	3,789,139.20	0.22
101	600623	华谊集团	569,000	3,664,360.00	0.22
102	688018	乐鑫科技	35,577	3,662,652.15	0.22
103	000970	中科三环	348,475	3,606,716.25	0.21
104	688508	芯朋微	72,609	3,573,088.89	0.21
105	300671	富满微	107,300	3,469,009.00	0.21
106	300999	金龙鱼	102,087	3,407,664.06	0.20
107	603501	韦尔股份	31,700	3,382,707.00	0.20
108	002185	华天科技	384,200	3,273,384.00	0.19
109	002467	二六三	704,100	3,267,024.00	0.19
110	688027	国盾量子	25,193	3,222,184.70	0.19
111	000733	振华科技	53,500	3,147,940.00	0.19
112	688128	中国电研	151,479	3,108,349.08	0.18
113	688536	思瑞浦	20,999	3,072,153.70	0.18
114	002449	国星光电	322,400	3,053,128.00	0.18
115	002214	大立科技	265,940	3,050,331.80	0.18

116	600498	烽火通信	178,200	2,965,248.00	0.18
117	688276	百克生物	53,606	2,938,144.86	0.17
118	002626	金达威	171,100	2,794,063.00	0.17
119	600075	新疆天业	646,000	2,790,720.00	0.17
120	688766	普冉股份	28,040	2,747,359.20	0.16
121	300458	全志科技	121,040	2,746,397.60	0.16
122	300136	信维通信	113,200	2,671,520.00	0.16
123	688327	云从科技	158,422	2,670,994.92	0.16
124	688206	概伦电子	122,343	2,667,077.40	0.16
125	601003	柳钢股份	840,200	2,663,434.00	0.16
126	300708	聚灿光电	234,300	2,642,904.00	0.16
127	603429	集友股份	317,100	2,638,272.00	0.16
128	601609	金田股份	389,300	2,635,561.00	0.16
129	688567	孚能科技	161,292	2,630,672.52	0.16
130	688173	希荻微	149,118	2,622,985.62	0.16
131	601686	友发集团	415,700	2,556,555.00	0.15
132	688381	帝奥微	99,998	2,531,949.36	0.15
133	600990	四创电子	126,400	2,524,208.00	0.15
134	688526	科前生物	122,763	2,501,909.94	0.15
135	603068	博通集成	85,000	2,477,750.00	0.15
136	000881	中广核技	339,600	2,462,100.00	0.15
137	688083	中望软件	24,446	2,433,354.84	0.14
138	601005	重庆钢铁	1,748,800	2,430,832.00	0.14
139	688375	国博电子	30,133	2,396,477.49	0.14
140	002075	沙钢股份	626,300	2,392,466.00	0.14
141	300253	卫宁健康	332,200	2,388,518.00	0.14
142	300613	富瀚微	55,800	2,368,152.00	0.14
143	300888	稳健医疗	63,200	2,354,200.00	0.14
144	000612	焦作万方	406,200	2,335,650.00	0.14
145	300168	万达信息	270,800	2,296,384.00	0.14
146	688151	华强科技	121,635	2,257,545.60	0.13
147	300894	火星人	139,000	2,257,360.00	0.13
148	600207	安彩高科	467,300	2,229,021.00	0.13
149	688002	睿创微纳	50,284	2,223,558.48	0.13
150	000958	电投产融	563,300	2,219,402.00	0.13
151	603893	瑞芯微	35,000	2,219,000.00	0.13
152	000951	中国重汽	165,500	2,211,080.00	0.13
153	688023	安恒信息	19,763	2,191,519.07	0.13
154	600667	太极实业	304,500	2,140,635.00	0.13
155	600643	爱建集团	415,800	2,120,580.00	0.13
156	600569	安阳钢铁	995,400	2,120,202.00	0.13
157	000062	深圳华强	187,900	2,117,633.00	0.13
158	600460	士兰微	91,900	2,098,077.00	0.12

159	603113	金能科技	259,700	2,095,779.00	0.12
160	603160	汇顶科技	29,421	2,032,991.10	0.12
161	000823	超声电子	212,300	2,031,711.00	0.12
162	688380	中微半导	84,672	2,020,273.92	0.12
163	300127	银河磁体	112,400	1,945,644.00	0.12
164	300676	华大基因	40,500	1,944,000.00	0.12
165	002139	拓邦股份	197,300	1,925,648.00	0.11
166	300628	亿联网络	64,400	1,903,020.00	0.11
167	300323	华灿光电	259,800	1,901,736.00	0.11
168	002399	海普瑞	161,900	1,899,087.00	0.11
169	600231	凌钢股份	879,600	1,891,140.00	0.11
170	002297	博云新材	236,100	1,881,717.00	0.11
171	300739	明阳电路	122,900	1,881,599.00	0.11
172	300866	安克创新	21,200	1,878,320.00	0.11
173	603936	博敏电子	178,400	1,862,496.00	0.11
174	002925	盈趣科技	95,600	1,861,332.00	0.11
175	600581	八一钢铁	515,900	1,852,081.00	0.11
176	600271	航天信息	169,800	1,806,672.00	0.11
177	600563	法拉电子	19,100	1,768,660.00	0.10
178	600307	酒钢宏兴	1,178,700	1,756,263.00	0.10
179	002138	顺络电子	64,700	1,747,547.00	0.10
180	688778	厦钨新能	43,808	1,736,549.12	0.10
181	600906	财达证券	231,100	1,733,250.00	0.10
182	688589	力合微	43,180	1,723,313.80	0.10
183	605358	立昂微	62,700	1,717,353.00	0.10
184	002160	常铝股份	402,300	1,685,637.00	0.10
185	300373	扬杰科技	45,600	1,673,520.00	0.10
186	000987	越秀资本	275,700	1,659,714.00	0.10
187	000728	国元证券	242,700	1,657,641.00	0.10
188	605507	国邦医药	92,600	1,626,056.00	0.10
189	300476	胜宏科技	86,400	1,594,080.00	0.09
190	000717	中南股份	626,000	1,590,040.00	0.09
191	603039	泛微网络	33,400	1,566,460.00	0.09
192	300259	新天科技	429,800	1,560,174.00	0.09
193	688112	鼎阳科技	38,923	1,558,476.92	0.09
194	300903	科翔股份	154,600	1,555,276.00	0.09
195	000967	盈峰环境	325,300	1,545,175.00	0.09
196	688403	汇成股份	143,268	1,511,477.40	0.09
197	300768	迪普科技	101,200	1,495,736.00	0.09
198	000949	新乡化纤	459,700	1,484,831.00	0.09
199	600446	金证股份	126,700	1,465,919.00	0.09
200	600490	鹏欣资源	486,000	1,453,140.00	0.09
201	600206	有研新材	115,400	1,429,806.00	0.08

202	688699	明微电子	35,247	1,422,216.45	0.08
203	002191	劲嘉股份	262,900	1,411,773.00	0.08
204	600881	亚泰集团	715,400	1,395,030.00	0.08
205	300188	美亚柏科	86,900	1,392,138.00	0.08
206	002918	蒙娜丽莎	102,800	1,391,912.00	0.08
207	688432	有研硅	112,408	1,388,238.80	0.08
208	600835	上海机电	115,700	1,373,359.00	0.08
209	688330	宏力达	47,828	1,358,793.48	0.08
210	301150	中一科技	40,800	1,357,008.00	0.08
211	300891	惠云钛业	138,200	1,340,540.00	0.08
212	300120	经纬辉开	183,300	1,330,758.00	0.08
213	603236	移远通信	24,700	1,327,625.00	0.08
214	300349	金卡智能	106,400	1,321,488.00	0.08
215	600126	杭钢股份	246,500	1,313,845.00	0.08
216	600746	江苏索普	177,300	1,297,836.00	0.08
217	688287	观典防务	130,959	1,292,565.33	0.08
218	002218	拓日新能	285,400	1,287,154.00	0.08
219	688230	芯导科技	30,712	1,284,990.08	0.08
220	300821	东岳硅材	151,000	1,253,300.00	0.07
221	300219	鸿利智汇	148,500	1,250,370.00	0.07
222	300726	宏达电子	40,900	1,234,771.00	0.07
223	000157	中联重科	188,600	1,231,558.00	0.07
224	603718	海利生物	112,700	1,207,017.00	0.07
225	300327	中颖电子	52,900	1,206,120.00	0.07
226	300595	欧普康视	52,800	1,192,224.00	0.07
227	688322	奥比中光	31,456	1,182,116.48	0.07
228	002382	蓝帆医疗	174,800	1,167,664.00	0.07
229	688161	威高骨科	27,305	1,131,792.25	0.07
230	300048	合康新能	220,600	1,116,236.00	0.07
231	002996	顺博合金	100,700	1,099,644.00	0.07
232	000561	烽火电子	127,600	1,071,840.00	0.06
233	300046	台基股份	67,200	1,069,152.00	0.06
234	000059	华锦股份	193,339	1,061,431.11	0.06
235	600390	五矿资本	226,500	1,060,020.00	0.06
236	300787	海能实业	62,800	1,056,296.00	0.06
237	688459	哈铁科技	112,546	1,053,430.56	0.06
238	000661	长春高新	7,200	1,049,760.00	0.06
239	000553	安道麦 A	151,000	1,047,940.00	0.06
240	002677	浙江美大	102,700	1,038,297.00	0.06
241	688231	隆达股份	46,629	1,026,304.29	0.06
242	688199	久日新材	37,918	1,024,923.54	0.06
243	603225	新凤鸣	70,491	1,000,972.20	0.06
244	001287	中电港	47,700	993,591.00	0.06

245	002683	广东宏大	48,000	963,840.00	0.06
246	603212	赛伍技术	55,000	955,350.00	0.06
247	300543	朗科智能	87,200	952,224.00	0.06
248	605066	天正电气	102,500	940,950.00	0.06
249	300831	派瑞股份	76,700	940,342.00	0.06
250	002242	九阳股份	73,300	931,643.00	0.06
251	002165	红宝丽	218,500	924,255.00	0.05
252	603328	依顿电子	113,400	924,210.00	0.05
253	603818	曲美家居	170,400	920,160.00	0.05
254	603700	宁水集团	64,400	918,988.00	0.05
255	002798	帝欧家居	138,800	909,140.00	0.05
256	688030	山石网科	45,411	909,128.22	0.05
257	002378	章源钨业	159,300	901,638.00	0.05
258	301222	浙江恒威	30,300	900,819.00	0.05
259	688061	灿瑞科技	22,476	899,040.00	0.05
260	300306	远方信息	74,200	896,336.00	0.05
261	300099	精准信息	144,400	893,836.00	0.05
262	002622	皓宸医疗	270,600	884,862.00	0.05
263	688015	交控科技	47,162	884,759.12	0.05
264	603416	信捷电气	23,500	882,660.00	0.05
265	300582	英飞特	73,200	879,132.00	0.05
266	600718	东软集团	94,900	877,825.00	0.05
267	300132	青松股份	168,000	876,960.00	0.05
268	688257	新锐股份	34,719	869,363.76	0.05
269	688613	奥精医疗	38,885	865,580.10	0.05
270	300386	飞天诚信	80,300	861,619.00	0.05
271	688299	长阳科技	61,616	859,543.20	0.05
272	688628	优利德	21,802	858,998.80	0.05
273	688601	力芯微	16,325	855,266.75	0.05
274	688391	钜泉科技	17,227	854,459.20	0.05
275	688181	八亿时空	31,392	847,584.00	0.05
276	688660	电气风电	164,533	845,699.62	0.05
277	300752	隆利科技	46,100	837,637.00	0.05
278	688232	新点软件	23,041	834,084.20	0.05
279	002637	赞宇科技	77,700	833,721.00	0.05
280	301189	奥尼电子	28,800	832,608.00	0.05
281	300696	爱乐达	47,800	832,198.00	0.05
282	301026	浩通科技	27,200	828,240.00	0.05
283	688661	和林微纳	18,012	825,309.84	0.05
284	300190	维尔利	197,000	823,460.00	0.05
285	000923	河钢资源	48,800	819,840.00	0.05
286	688136	科兴制药	40,243	814,920.75	0.05
287	300900	广联航空	32,900	811,972.00	0.05

288	300326	凯利泰	126,500	800,745.00	0.05
289	300348	长亮科技	77,300	796,963.00	0.05
290	300679	电连技术	19,200	796,800.00	0.05
291	688280	精进电动	103,700	795,379.00	0.05
292	603517	绝味食品	29,600	795,056.00	0.05
293	002572	索菲亚	49,800	794,310.00	0.05
294	002670	国盛金控	84,900	791,268.00	0.05
295	300701	森霸传感	67,600	776,048.00	0.05
296	000601	韶能股份	180,700	773,396.00	0.05
297	603980	吉华集团	160,000	747,200.00	0.04
298	600841	动力新科	126,200	745,842.00	0.04
299	603677	奇精机械	50,400	732,816.00	0.04
300	300183	东软载波	48,400	730,356.00	0.04
301	300758	七彩化学	71,900	726,909.00	0.04
302	300397	天和防务	70,300	725,496.00	0.04
303	300720	海川智能	51,700	719,147.00	0.04
304	601366	利群股份	131,700	719,082.00	0.04
305	300889	爱克股份	42,800	719,040.00	0.04
306	002455	百川股份	96,800	718,256.00	0.04
307	002730	电光科技	74,900	710,052.00	0.04
308	300932	三友联众	43,600	709,808.00	0.04
309	300670	大烨智能	90,200	706,266.00	0.04
310	601700	风范股份	140,900	705,909.00	0.04
311	301002	崧盛股份	34,000	705,160.00	0.04
312	605100	华丰股份	44,100	701,631.00	0.04
313	688080	映翰通	17,264	700,573.12	0.04
314	300843	胜蓝股份	30,400	698,592.00	0.04
315	002376	新北洋	91,200	694,944.00	0.04
316	300410	正业科技	78,928	693,777.12	0.04
317	603261	立航科技	20,300	692,433.00	0.04
318	002134	天津普林	63,100	692,207.00	0.04
319	300243	瑞丰高材	70,600	689,762.00	0.04
320	002148	北纬科技	114,000	688,560.00	0.04
321	688057	金达莱	48,549	687,453.84	0.04
322	002842	翔鹭钨业	78,800	687,136.00	0.04
323	603105	芯能科技	59,200	685,536.00	0.04
324	688101	三达膜	50,811	683,916.06	0.04
325	300641	正丹股份	120,600	680,184.00	0.04
326	301135	瑞德智能	27,400	680,068.00	0.04
327	600527	江南高纤	347,100	676,845.00	0.04
328	688360	德马科技	33,668	675,716.76	0.04
329	688098	申联生物	89,812	671,793.76	0.04
330	002109	兴化股份	141,700	671,658.00	0.04



331	000545	金浦钛业	221,300	670,539.00	0.04
332	000910	大亚圣象	83,300	666,400.00	0.04
333	688078	龙软科技	16,515	665,884.80	0.04
334	300557	理工光科	18,800	662,324.00	0.04
335	002012	凯恩股份	117,800	659,680.00	0.04
336	300577	开润股份	44,600	654,282.00	0.04
337	301180	万祥科技	36,100	653,049.00	0.04
338	301176	逸豪新材	38,600	647,322.00	0.04
339	300074	华平股份	139,400	645,422.00	0.04
340	002377	国创高新	253,800	642,114.00	0.04
341	603115	海星股份	43,800	641,232.00	0.04
342	000655	金岭矿业	89,300	640,281.00	0.04
343	300281	金明精机	106,700	639,133.00	0.04
344	002601	龙佰集团	37,000	633,810.00	0.04
345	300447	全信股份	43,600	632,200.00	0.04
346	688208	道通科技	26,310	624,862.50	0.04
347	603511	爱慕股份	40,200	622,296.00	0.04
348	300829	金丹科技	29,800	622,224.00	0.04
349	300102	乾照光电	83,100	610,785.00	0.04
350	688368	晶丰明源	5,643	609,105.42	0.04
351	300040	九洲集团	108,700	608,720.00	0.04
352	605166	聚合顺	61,000	605,120.00	0.04
353	002879	长缆科技	37,600	602,352.00	0.04
354	300870	欧陆通	13,600	602,072.00	0.04
355	688225	亚信安全	32,697	599,662.98	0.04
356	688275	万润新能	9,672	596,472.24	0.04
357	600984	建设机械	158,700	595,125.00	0.04
358	600782	新钢股份	170,200	593,998.00	0.04
359	002228	合兴包装	170,600	585,158.00	0.03
360	603520	司太立	41,400	582,912.00	0.03
361	600346	恒力石化	44,200	582,114.00	0.03
362	301303	真兰仪表	29,500	580,855.00	0.03
363	002960	青鸟消防	41,800	578,512.00	0.03
364	600851	海欣股份	84,100	577,767.00	0.03
365	001333	光华股份	26,000	575,640.00	0.03
366	688332	中科蓝讯	7,560	570,175.20	0.03
367	300440	运达科技	76,400	569,180.00	0.03
368	300072	海新能科	161,700	567,567.00	0.03
369	300066	三川智慧	112,000	565,600.00	0.03
370	002673	西部证券	88,200	561,834.00	0.03
371	603020	爱普股份	66,700	557,612.00	0.03
372	002390	信邦制药	123,800	549,672.00	0.03
373	301006	迈拓股份	30,300	548,733.00	0.03

374	301123	奕东电子	23,300	546,618.00	0.03
375	605268	王力安防	56,100	546,414.00	0.03
376	600966	博汇纸业	85,700	532,197.00	0.03
377	002574	明牌珠宝	87,200	523,200.00	0.03
378	001218	丽臣实业	24,100	520,801.00	0.03
379	301086	鸿富瀚	11,200	517,664.00	0.03
380	300227	光韵达	64,500	505,680.00	0.03
381	601956	东贝集团	84,700	505,659.00	0.03
382	301217	铜冠铜箔	42,400	502,864.00	0.03
383	688325	赛微微电	12,602	493,872.38	0.03
384	601616	广电电气	134,900	489,687.00	0.03
385	300230	永利股份	120,800	486,824.00	0.03
386	688011	新光光电	20,460	483,879.00	0.03
387	688219	会通股份	43,859	481,133.23	0.03
388	603585	苏利股份	33,100	473,661.00	0.03
389	300076	GQY 视讯	86,500	472,290.00	0.03
390	688312	燕麦科技	22,807	470,964.55	0.03
391	002809	红墙股份	43,100	468,928.00	0.03
392	300927	江天化学	27,600	465,060.00	0.03
393	688655	迅捷兴	30,772	464,657.20	0.03
394	600356	恒丰纸业	57,900	462,042.00	0.03
395	688211	中科微至	12,540	459,841.80	0.03
396	603881	数据港	23,200	459,824.00	0.03
397	300578	会畅通讯	25,700	459,002.00	0.03
398	600538	国发股份	98,300	456,112.00	0.03
399	605003	众望布艺	23,100	455,994.00	0.03
400	301003	江苏博云	18,200	454,272.00	0.03
401	600628	新世界	64,800	454,248.00	0.03
402	002486	嘉麟杰	155,500	454,060.00	0.03
403	605180	华生科技	32,400	453,600.00	0.03
404	603321	梅轮电梯	53,100	453,474.00	0.03
405	001216	华瓷股份	34,700	452,835.00	0.03
406	603045	福达合金	28,600	451,594.00	0.03
407	300067	安诺其	145,200	451,572.00	0.03
408	688558	国盛智科	15,793	448,521.20	0.03
409	603208	江山欧派	15,100	448,319.00	0.03
410	301196	唯科科技	13,000	446,940.00	0.03
411	002688	金河生物	92,900	446,849.00	0.03
412	688131	皓元医药	8,574	446,362.44	0.03
413	300920	润阳科技	21,200	446,260.00	0.03
414	600843	上工申贝	78,000	446,160.00	0.03
415	603898	好莱客	40,600	445,382.00	0.03
416	605259	绿田机械	19,600	444,920.00	0.03

417	300667	必创科技	25,900	444,444.00	0.03
418	000608	阳光股份	154,100	443,808.00	0.03
419	002132	恒星科技	141,600	443,208.00	0.03
420	301055	张小泉	30,700	442,694.00	0.03
421	603216	梦天家居	33,700	442,144.00	0.03
422	688398	赛特新材	13,986	441,957.60	0.03
423	688216	气派科技	15,889	439,648.63	0.03
424	688370	丛麟科技	17,794	439,511.80	0.03
425	301065	本立科技	19,300	439,075.00	0.03
426	002743	富煌钢构	73,400	438,932.00	0.03
427	300486	东杰智能	63,500	438,785.00	0.03
428	688255	凯尔达	17,941	438,657.45	0.03
429	300515	三德科技	37,900	437,366.00	0.03
430	003012	东鹏控股	52,900	436,425.00	0.03
431	300922	天秦装备	25,500	435,285.00	0.03
432	301077	星华新材	21,400	435,062.00	0.03
433	002623	亚玛顿	16,200	433,350.00	0.03
434	301219	腾远钴业	11,000	433,070.00	0.03
435	300642	透景生命	24,500	432,425.00	0.03
436	300877	金春股份	24,900	431,019.00	0.03
437	300916	朗特智能	17,600	430,144.00	0.03
438	300689	澄天伟业	22,200	430,014.00	0.03
439	688132	邦彦技术	20,028	429,200.04	0.03
440	301197	工大科雅	22,800	428,412.00	0.03
441	300834	星辉环材	20,000	427,600.00	0.03
442	688163	赛伦生物	21,314	426,066.86	0.03
443	688119	中钢洛耐	87,161	425,345.68	0.03
444	300599	雄塑科技	52,900	424,258.00	0.03
445	300187	永清环保	78,800	423,944.00	0.03
446	300962	中金辐照	27,300	423,696.00	0.03
447	603685	晨丰科技	27,600	422,004.00	0.03
448	603506	南都物业	38,700	420,669.00	0.02
449	600227	赤天化	159,700	420,011.00	0.02
450	688175	高凌信息	15,008	419,173.44	0.02
451	300292	吴通控股	112,000	416,640.00	0.02
452	600184	光电股份	36,300	414,909.00	0.02
453	601002	晋亿实业	84,500	408,980.00	0.02
454	603385	惠达卫浴	51,000	408,510.00	0.02
455	300871	回盛生物	28,200	407,772.00	0.02
456	300930	屹通新材	17,000	406,640.00	0.02
457	301279	金道科技	16,400	406,556.00	0.02
458	688010	福光股份	16,812	404,496.72	0.02
459	300439	美康生物	34,700	402,867.00	0.02

460	300115	长盈精密	30,400	402,800.00	0.02
461	600855	航天长峰	37,300	399,856.00	0.02
462	300381	溢多利	53,500	394,295.00	0.02
463	688222	成都先导	26,301	394,251.99	0.02
464	603458	勘设股份	45,300	390,939.00	0.02
465	300579	数字认证	15,000	387,900.00	0.02
466	600955	维远股份	21,400	384,130.00	0.02
467	600691	阳煤化工	117,900	378,459.00	0.02
468	300682	朗新科技	23,000	376,970.00	0.02
469	688318	财富趋势	2,950	372,585.00	0.02
470	603583	捷昌驱动	18,400	368,552.00	0.02
471	600594	益佰制药	64,600	367,574.00	0.02
472	688135	利扬芯片	16,339	364,523.09	0.02
473	688109	品茗科技	12,912	363,731.04	0.02
474	605189	富春染织	22,200	359,640.00	0.02
475	301047	义翘神州	4,300	354,320.00	0.02
476	000720	新能泰山	82,400	341,136.00	0.02
477	300956	英力股份	18,100	337,203.00	0.02
478	002381	双箭股份	44,400	336,552.00	0.02
479	603151	邦基科技	22,200	334,998.00	0.02
480	300214	日科化学	51,400	334,100.00	0.02
481	300279	和晶科技	51,500	333,205.00	0.02
482	688313	仕佳光子	25,972	330,104.12	0.02
483	603686	福龙马	32,200	329,406.00	0.02
484	300477	合纵科技	87,700	328,875.00	0.02
485	603657	春光科技	20,400	328,236.00	0.02
486	003030	祖名股份	14,900	321,840.00	0.02
487	688077	大地熊	13,376	319,017.60	0.02
488	002296	辉煌科技	38,300	315,975.00	0.02
489	300371	汇中股份	25,600	312,064.00	0.02
490	001316	润贝航科	8,800	306,328.00	0.02
491	600235	民丰特纸	48,900	300,246.00	0.02
492	603968	醋化股份	21,000	298,410.00	0.02
493	002628	成都路桥	89,900	296,670.00	0.02
494	300935	盈建科	10,700	293,287.00	0.02
495	301388	欣灵电气	11,900	290,241.00	0.02
496	002278	神开股份	49,000	287,630.00	0.02
497	688100	威胜信息	9,938	287,406.96	0.02
498	002589	瑞康医药	87,100	284,817.00	0.02
499	688314	康拓医疗	8,533	280,821.03	0.02
500	000566	海南海药	62,100	280,692.00	0.02
501	688020	方邦股份	5,552	269,160.96	0.02
502	300562	乐心医疗	23,500	268,135.00	0.02

503	603577	汇金通	25,500	265,200.00	0.02
504	600193	创兴资源	49,300	254,881.00	0.02
505	600459	贵研铂业	17,700	254,172.00	0.02
506	688395	正弦电气	10,774	247,694.26	0.01
507	603339	四方科技	20,000	237,800.00	0.01
508	301182	凯旺科技	10,000	233,800.00	0.01
509	605399	晨光新材	17,200	233,232.00	0.01
510	688182	灿勤科技	12,972	230,642.16	0.01
511	600110	诺德股份	39,700	223,908.00	0.01
512	605158	华达新材	28,400	215,840.00	0.01
513	600756	浪潮软件	15,500	214,985.00	0.01
514	300988	津荣天宇	10,100	214,928.00	0.01
515	002968	新大正	17,100	213,921.00	0.01
516	688409	富创精密	2,716	212,689.96	0.01
517	301045	天禄科技	7,800	212,160.00	0.01
518	603733	仙鹤股份	12,800	206,592.00	0.01
519	688045	必易微	4,721	202,200.43	0.01
520	002479	富春环保	40,600	193,662.00	0.01
521	301282	金禄电子	7,300	182,427.00	0.01
522	301238	瑞泰新材	10,400	182,312.00	0.01
523	301193	家联科技	9,800	166,404.00	0.01
524	603601	再升科技	38,300	164,690.00	0.01
525	600433	冠豪高新	47,200	163,312.00	0.01
526	600727	鲁北化工	24,600	161,868.00	0.01
527	688388	嘉元科技	7,958	161,388.24	0.01
528	601588	北辰实业	84,200	159,980.00	0.01
529	603010	万盛股份	14,100	152,139.00	0.01
530	301177	迪阿股份	5,100	150,399.00	0.01
531	688365	光云科技	13,269	144,499.41	0.01
532	301361	众智科技	5,900	140,656.00	0.01
533	600876	凯盛新能	10,000	140,300.00	0.01
534	600316	洪都航空	6,400	135,488.00	0.01
535	300838	浙江力诺	7,900	129,244.00	0.01
536	688171	纬德信息	5,692	128,070.00	0.01
537	603976	正川股份	6,400	126,144.00	0.01
538	001229	魅视科技	3,200	113,920.00	0.01
539	603978	深圳新星	6,800	112,744.00	0.01
540	603669	灵康药业	20,100	111,153.00	0.01
541	601388	怡球资源	42,200	110,564.00	0.01
542	300907	康平科技	4,900	108,731.00	0.01
543	002546	新联电子	21,100	105,500.00	0.01
544	300464	星徽股份	17,400	104,748.00	0.01
545	300946	恒而达	3,000	96,810.00	0.01

546	301195	北路智控	2,300	93,334.00	0.01
547	002391	长青股份	14,400	90,720.00	0.01
548	600802	福建水泥	14,900	77,182.00	0.00
549	002111	威海广泰	8,300	75,198.00	0.00
550	300411	金盾股份	10,400	72,696.00	0.00
551	000850	华茂股份	18,300	69,723.00	0.00
552	000761	本钢板材	18,500	66,045.00	0.00
553	600007	中国国贸	2,900	56,202.00	0.00
554	688707	振华新材	2,430	49,815.00	0.00
555	300234	开尔新材	8,700	45,327.00	0.00
556	688455	科捷智能	3,100	39,401.00	0.00
557	001256	炜冈科技	2,000	37,020.00	0.00
558	300800	力合科技	2,700	36,909.00	0.00
559	301309	万得凯	1,300	36,335.00	0.00
560	001332	锡装股份	1,000	32,850.00	0.00
561	605336	帅丰电器	2,000	29,760.00	0.00
562	300082	奥克股份	3,700	25,789.00	0.00
563	688060	云涌科技	363	17,021.07	0.00
564	300501	海顺新材	800	11,544.00	0.00
565	002398	垒知集团	2,100	10,017.00	0.00
566	601678	滨化股份	1,000	4,210.00	0.00
567	002414	高德红外	450	3,285.00	0.00
568	600372	中航机载	23	303.14	0.00

## 8.4 报告期内股票投资组合的重大变动

### 8.4.1 累计买入金额超出期末基金资产净值 2%或前 20 名的股票明细

金额单位：人民币元

序号	股票代码	股票名称	本期累计买入金额	占期末基金资产净值比例(%)
1	601360	三六零	64,235,260.11	3.81
2	002384	东山精密	62,089,658.10	3.69
3	002410	广联达	46,086,044.92	2.74
4	601211	国泰君安	42,413,605.88	2.52
5	601319	中国人保	40,872,095.00	2.43
6	002600	领益智造	39,894,103.00	2.37
7	600023	浙能电力	38,485,665.98	2.28
8	600362	江西铜业	38,432,872.29	2.28
9	300999	金龙鱼	38,035,912.29	2.26
10	600219	南山铝业	37,538,548.00	2.23
11	300308	中际旭创	37,385,553.75	2.22
12	600019	宝钢股份	37,228,061.00	2.21
13	603019	中科曙光	37,009,475.00	2.20
14	603919	金徽酒	36,706,707.00	2.18
15	601127	赛力斯	36,693,948.22	2.18

16	002156	通富微电	35,815,731.89	2.13
17	688111	金山办公	35,728,619.63	2.12
18	000066	中国长城	35,215,026.00	2.09
19	000938	紫光股份	35,031,747.00	2.08
20	688538	和辉光电	34,403,028.76	2.04

注：上述买入金额为买入成交金额（成交单价乘以成交数量），不包括相关交易费用。

#### 8.4.2 累计卖出金额超出期末基金资产净值 2%或前 20 名的股票明细

金额单位：人民币元

序号	股票代码	股票名称	本期累计卖出金额	占期末基金资产净值比例 (%)
1	601360	三六零	53,245,670.00	3.16
2	601211	国泰君安	43,710,318.12	2.59
3	600023	浙能电力	39,570,342.35	2.35
4	601127	赛力斯	38,896,624.92	2.31
5	603019	中科曙光	37,485,790.94	2.23
6	600019	宝钢股份	36,804,217.00	2.18
7	002384	东山精密	36,303,177.26	2.16
8	300308	中际旭创	36,071,898.00	2.14
9	002156	通富微电	35,777,821.50	2.12
10	688111	金山办公	35,118,878.48	2.08
11	600362	江西铜业	34,941,019.09	2.07
12	000066	中国长城	34,921,383.60	2.07
13	600219	南山铝业	34,234,423.00	2.03
14	600418	江淮汽车	33,776,360.36	2.01
15	300999	金龙鱼	32,874,795.58	1.95
16	002600	领益智造	32,219,650.00	1.91
17	600837	海通证券	30,619,187.00	1.82
18	000977	浪潮信息	29,846,427.63	1.77
19	601728	中国电信	29,782,910.00	1.77
20	000063	中兴通讯	29,675,203.68	1.76

注：上述卖出金额为卖出成交金额（成交单价乘以成交数量），不包括相关交易费用。

#### 8.4.3 买入股票的成本总额及卖出股票的收入总额

单位：人民币元

买入股票成本（成交）总额	4,894,787,695.48
卖出股票收入（成交）总额	3,231,590,604.76

注：上述买入股票成本总额和卖出股票收入总额均为买卖成交金额（成交单价乘以成交数量），不包括相关交易费用。

#### 8.5 期末按债券品种分类的债券投资组合

注：无

**8.6 期末按公允价值占基金资产净值比例大小排序的前五名债券投资明细**

注：无

**8.7 期末按公允价值占基金资产净值比例大小排序的所有资产支持证券投资明细**

注：无

**8.8 报告期末按公允价值占基金资产净值比例大小排序的前五名贵金属投资明细**

注：无

**8.9 期末按公允价值占基金资产净值比例大小排序的前五名权证投资明细**

注：无

**8.10 本基金投资股指期货的投资政策**

本基金报告期内未投资股指期货。

**8.11 报告期末本基金投资的国债期货交易情况说明****8.11.1 本期国债期货投资政策**

本基金报告期内未投资国债期货。

**8.11.2 本期国债期货投资评价**

本基金报告期内未参与国债期货投资。

**8.12 投资组合报告附注****8.12.1 基金投资的前十名证券的发行主体本期是否出现被监管部门立案调查，或在报告编制日前一年内受到公开谴责、处罚的情形**

本基金投资的前十名证券的发行主体未出现本期被监管部门立案调查或在报告编制日前一年内受到公开谴责、处罚的情形。

**8.12.2 基金投资的前十名股票是否超出基金合同规定的备选股票库**

本报告期，基金投资的前十名股票未超出基金合同规定的备选股票库。

**8.12.3 期末其他各项资产构成**

单位：人民币元

序号	名称	金额
1	存出保证金	-
2	应收清算款	-
3	应收股利	-
4	应收利息	-
5	应收申购款	748,728.40
6	其他应收款	-
7	待摊费用	-
8	其他	-
9	合计	748,728.40





开放式基金		
	合计	0
本基金基金经理持有 本开放式基金	国金智享量化选股混合 A	0
	国金智享量化选股混合 C	0
	合计	0

#### 9.4 期末兼任私募资产管理计划投资经理的基金经理本人及其直系亲属持有本人管理的产品情况

注：无

### § 10 开放式基金份额变动

单位：份

项目	国金智享量化选股混合 A	国金智享量化选股混合 C
基金合同生效日 (2023 年 8 月 22 日) 基金份额总额	847,202,079.90	1,144,845,934.37
基金合同生效日起 至报告期期末基金 总申购份额	30,685,683.45	27,231,415.73
减：基金合同生效 日起至报告期期末 基金总赎回份额	97,430,962.82	158,747,659.97
基金合同生效日起 至报告期期末基金 拆分变动份额	-	-
本报告期期末基金 份额总额	780,456,800.53	1,013,329,690.13

注：总申购份额含红利再投、转换入份额，总赎回份额含转换出份额。

### § 11 重大事件揭示

#### 11.1 基金份额持有人大会决议

本报告期内无基金份额持有人大会决议。

#### 11.2 基金管理人、基金托管人的专门基金托管部门的重大人事变动

原督察长张丽女士自 2023 年 6 月 14 日起由于个人原因离任基金管理人督察长职务，自 2023 年 6 月 14 日至 2023 年 7 月 23 日由公司总经理邵海波先生代任督察长职务，张静女士自 2023 年 7 月 24 日起担任基金管理人督察长职务。

除上述人事调整以外，本报告期内基金管理人无其他重大人事变动。

本报告期内，本基金托管人的专门基金托管部门无重大人事变动。

### 11.3 涉及基金管理人、基金财产、基金托管业务的诉讼

本报告期内，无涉及基金管理人、基金财产、基金托管业务的诉讼。

### 11.4 基金投资策略的改变

本基金报告期内未有策略改变。

### 11.5 为基金进行审计的会计师事务所情况

本基金本报告期应支付给安永华明会计师事务所（特殊普通合伙）的审计费用为 50,000.00 元人民币。该会计师事务所自本基金基金合同生效日起为本基金提供审计服务。

### 11.6 管理人、托管人及其高级管理人员受稽查或处罚等情况

#### 11.6.1 管理人及其高级管理人员受稽查或处罚等情况

注：本报告期内，基金管理人及其高级管理人员无受稽查或处罚等情况。

#### 11.6.2 托管人及其高级管理人员受稽查或处罚等情况

注：本报告期内，本基金托管人的专门基金托管部门及其高级管理人员无受稽查或处罚等情况。

### 11.7 基金租用证券公司交易单元的有关情况

#### 11.7.1 基金租用证券公司交易单元进行股票投资及佣金支付情况

金额单位：人民币元

券商名称	交易单元数量	股票交易		应支付该券商的佣金		备注
		成交金额	占当期股票成交总额的比例 (%)	佣金	占当期佣金总量的比例 (%)	
广发证券	2	8,126,378,300.24	100.00	4,238,151.06	100.00	-

注：1. 本基金管理人负责选择证券经营机构，使用其专用的交易单元作为本基金的交易单元。

(1) 基金交易单元的选择标准如下：

- ① 券商经纪人经营行为规范，在近一年内未出现重大违规行为；
- ② 财务状况良好，各项财务指标显示公司经营状况稳定；
- ③ 具备基金运作所需的高效、安全的通讯条件，交易设施满足基金进行证券交易需要；
- ④ 具有较强的研究能力，能及时、全面地提供高质量的宏观、策略、行业、上市公司、证券市场研究、固定收益研究、数量研究等报告及信息资讯服务；
- ⑤ 交易佣金收取标准合理。

(2) 基金使用券商交易单元的选择程序如下：

①本基金管理人根据上述标准考察后确定选用证券经营机构；

②本基金管理人和被选中的证券经营机构签订经纪服务协议。

2. 本基金本报告期新增广发证券 2 个交易单元。

### 11.7.2 基金租用证券公司交易单元进行其他证券投资的情况

金额单位：人民币元

券商名称	债券交易		债券回购交易		权证交易	
	成交金额	占当期债券成交总额的比例(%)	成交金额	占当期债券回购成交总额的比例(%)	成交金额	占当期权证成交总额的比例(%)
广发证券	-	-	1,899,907,000.00	100.00	-	-

### 11.8 其他重大事件

序号	公告事项	法定披露方式	法定披露日期
1	《国金智享量化选股混合型证券投资基金基金份额发售公告》	指定披露媒体和本基金基金管理人网站	2023年07月20日
2	《国金智享量化选股混合型证券投资基金基金合同》	指定披露媒体和本基金基金管理人网站	2023年07月20日
3	《国金智享量化选股混合型证券投资基金托管协议》	指定披露媒体和本基金基金管理人网站	2023年07月20日
4	《国金智享量化选股混合型证券投资基金招募说明书》	指定披露媒体和本基金基金管理人网站	2023年07月20日
5	《国金智享量化选股混合型证券投资基金（国金智享量化选股混合A份额）基金产品资料概要》	指定披露媒体和本基金基金管理人网站	2023年07月20日
6	《国金智享量化选股混合型证券投资基金（国金智享量化选股混合C份额）基金产品资料概要》	指定披露媒体和本基金基金管理人网站	2023年07月20日
7	《国金基金管理有限公司高级管理人员变更公告》	指定披露媒体和本基金基金管理人网站	2023年07月25日
8	《国金基金管理有限公司关于调低旗下部分基金管理费率及托管费率并修订基金合同等法律文件的公告》	指定披露媒体和本基金基金管理人网站	2023年08月04日
9	《关于国金智享量化选股混合型证券投资基金进行比例配售的公告》	指定披露媒体和本基金基金管理人网站	2023年08月19日
10	《关于国金智享量化选股混合型证券投资基金认购申请确认比例结果的公告》	指定披露媒体和本基金基金管理人网站	2023年08月22日
11	《国金基金管理有限公司关于凤凰	指定披露媒体和本基金	2023年09月13日

	金信（海口）基金销售有限公司投资者基金份额转托管的公告》	基金管理人网站	
12	《国金基金管理有限公司关于公司系统升级的公告》	指定披露媒体和本基金基金管理人网站	2023 年 09 月 26 日
13	《国金基金管理有限公司关于公司系统维护的公告》	指定披露媒体和本基金基金管理人网站	2023 年 11 月 22 日
14	《关于国金智享量化选股混合型证券投资基金开放日常申购、赎回、基金转换及定期定额投资业务的公告》	指定披露媒体和本基金基金管理人网站	2023 年 11 月 25 日
15	《国金基金管理有限公司关于旗下基金网上直销平台费率优惠活动结束的公告》	指定披露媒体和本基金基金管理人网站	2023 年 12 月 12 日
16	《国金基金管理有限公司关于公司系统维护的公告》	指定披露媒体和本基金基金管理人网站	2023 年 12 月 28 日

## § 12 影响投资者决策的其他重要信息

### 12.1 报告期内单一投资者持有基金份额比例达到或超过 20%的情况

注：无

### 12.2 影响投资者决策的其他重要信息

无
---

## § 13 备查文件目录

### 13.1 备查文件目录

- 1、中国证监会核准基金募集的文件；
- 2、国金智享量化选股混合型证券投资基金基金合同；
- 3、国金智享量化选股混合型证券投资基金托管协议；
- 4、国金智享量化选股混合型证券投资基金招募说明书；
- 5、基金管理人业务资格批件、营业执照；
- 6、基金托管人业务资格批件、营业执照；
- 7、报告期内披露的各项公告。

### 13.2 存放地点

北京市朝阳区景辉街 31 号院 1 号楼三星大厦 51 层。

### 13.3 查阅方式

投资者可到基金管理人、基金托管人的办公场所或基金管理人网站免费查阅备查文件。在支

付工本费后，投资者可在合理时间内取得备查文件的复制件或复印件。

投资者对本报告如有疑问，可咨询本管理人。

咨询电话：4000-2000-18

公司网址：[www.gfund.com](http://www.gfund.com)

**国金基金管理有限公司**

**2024 年 3 月 29 日**