

景顺长城大中华混合型证券投资基金 2023 年年度报告

2023 年 12 月 31 日

基金管理人：景顺长城基金管理有限公司

基金托管人：中国工商银行股份有限公司

送出日期：2024 年 3 月 29 日

§ 1 重要提示及目录

1.1 重要提示

基金管理人的董事会、董事保证本报告所载资料不存在虚假记载、误导性陈述或重大遗漏，并对其内容的真实性、准确性和完整性承担个别及连带的法律责任。本年度报告已经全部独立董事签字同意，并由董事长签发。

基金托管人中国工商银行股份有限公司根据本基金合同规定，于 2024 年 3 月 27 日复核了本报告中的财务指标、净值表现、利润分配情况、财务会计报告、投资组合报告等内容，保证复核内容不存在虚假记载、误导性陈述或者重大遗漏。

基金管理人承诺以诚实信用、勤勉尽责的原则管理和运用基金资产，但不保证基金一定盈利。

基金的过往业绩并不代表其未来表现。投资有风险，投资者在作出投资决策前应仔细阅读本基金的招募说明书及其更新。

普华永道中天会计师事务所（特殊普通合伙）为本基金出具了无保留意见的审计报告，基金管理人本报告中对相关事项亦有详细说明，请投资者注意阅读。

本报告期自 2023 年 1 月 1 日起至 2023 年 12 月 31 日止。

1.2 目录

§1 重要提示及目录	2
1.1 重要提示.....	2
1.2 目录.....	3
§2 基金简介	5
2.1 基金基本情况.....	5
2.2 基金产品说明.....	5
2.3 基金管理人和基金托管人.....	5
2.4 境外投资顾问和境外资产托管人.....	6
2.5 信息披露方式.....	6
2.6 其他相关资料.....	6
§3 主要财务指标、基金净值表现及利润分配情况	6
3.1 主要会计数据和财务指标.....	6
3.2 基金净值表现.....	7
3.3 其他指标.....	10
3.4 过去三年基金的利润分配情况.....	10
§4 管理人报告	10
4.1 基金管理人及基金经理情况.....	10
4.2 境外投资顾问为本基金提供投资建议的主要成员简介.....	11
4.3 管理人对报告期内本基金运作遵规守信情况的说明.....	12
4.4 管理人对报告期内公平交易情况的专项说明.....	12
4.5 管理人对报告期内基金的投资策略和业绩表现的说明.....	13
4.6 管理人对宏观经济、证券市场及行业走势的简要展望.....	14
4.7 管理人内部有关本基金的监察稽核工作情况.....	15
4.8 管理人对报告期内基金估值程序等事项的说明.....	16
4.9 管理人对报告期内基金利润分配情况的说明.....	16
4.10 报告期内管理人对本基金持有人数或基金资产净值预警情形的说明.....	17
§5 托管人报告	17
5.1 报告期内本基金托管人遵规守信情况声明.....	17
5.2 托管人对报告期内本基金投资运作遵规守信、净值计算、利润分配等情况的说明.....	17
5.3 托管人对本年度报告中财务信息等内容的真实、准确和完整发表意见.....	17
§6 审计报告	17
6.1 审计报告基本信息.....	17
6.2 审计报告的基本内容.....	17
§7 年度财务报表	19
7.1 资产负债表.....	19
7.2 利润表.....	20
7.3 净资产变动表.....	22

7.4 报表附注.....	24
§8 投资组合报告	50
8.1 期末基金资产组合情况.....	50
8.2 期末在各个国家（地区）证券市场的权益投资分布.....	51
8.3 期末按行业分类的权益投资组合.....	51
8.4 期末按公允价值占基金资产净值比例大小排序的所有权益投资明细.....	51
8.5 报告期内权益投资组合的重大变动.....	54
8.6 期末按债券信用等级分类的债券投资组合.....	56
8.7 期末按公允价值占基金资产净值比例大小排名的前五名债券投资明细.....	56
8.8 期末按公允价值占基金资产净值比例大小排名的所有资产支持证券投资明细.....	56
8.9 期末按公允价值占基金资产净值比例大小排名的前五名金融衍生品投资明细.....	56
8.10 期末按公允价值占基金资产净值比例大小排序的前十名基金投资明细.....	56
8.11 投资组合报告附注.....	56
§9 基金份额持有人信息.....	57
9.1 期末基金份额持有人户数及持有人结构.....	57
9.2 期末基金管理人的从业人员持有本基金的情况.....	58
9.3 期末基金管理人的从业人员持有本开放式基金份额总量区间情况.....	58
9.4 期末兼任私募资产管理计划投资经理的基金经理本人及其直系亲属持有本人管理的产品情况.....	58
§10 开放式基金份额变动.....	58
§11 重大事件揭示.....	59
11.1 基金份额持有人大会决议.....	59
11.2 基金管理人、基金托管人的专门基金托管部门的重大人事变动.....	59
11.3 涉及基金管理人、基金财产、基金托管业务的诉讼.....	59
11.4 基金投资策略的改变.....	59
11.5 为基金进行审计的会计师事务所情况.....	59
11.6 管理人、托管人及其高级管理人员受稽查或处罚等情况.....	59
11.7 基金租用证券公司交易单元的有关情况.....	59
11.8 其他重大事件.....	63
§12 影响投资者决策的其他重要信息	66
12.1 报告期内单一投资者持有基金份额比例达到或超过 20%的情况.....	66
12.2 影响投资者决策的其他重要信息.....	67
§13 备查文件目录.....	67
13.1 备查文件目录.....	67
13.2 存放地点.....	67
13.3 查阅方式.....	67

§ 2 基金简介

2.1 基金基本情况

基金名称	景顺长城大中华混合型证券投资基金	
基金简称	景顺长城大中华混合（QDII）	
基金主代码	262001	
前端交易代码	262001	
基金运作方式	契约型开放式	
基金合同生效日	2011年9月22日	
基金管理人	景顺长城基金管理有限公司	
基金托管人	中国工商银行股份有限公司	
报告期末基金份额总额	626,951,795.37份	
基金合同存续期	不定期	
下属分级基金的基金简称	景顺长城大中华混合（QDII）A人民币	景顺长城大中华混合（QDII）C人民币
下属分级基金的交易代码	262001	016988
报告期末下属分级基金的份额总额	619,862,626.48份	7,089,168.89份

2.2 基金产品说明

投资目标	本基金通过投资于除内地以外的大中华地区证券市场以及海外证券市场交易的大中华企业，追求长期资本增值。
投资策略	本基金采取“自上而下”的资产配置与“自下而上”的选股相结合的投资策略，在实际投资组合的构建上更偏重“自下而上”的部分，重点投资于处于合理价位的成长型股票（Growth at Reasonable Price, GARP）以及受惠于盈利周期加速且估值便宜的品质型股票（value + catalyst）。
业绩比较基准	摩根斯坦利金龙净总收益指数（MSCI Golden Dragon Net Total Return Index）。
风险收益特征	本基金是混合型基金，属于高预期风险、高预期收益的投资品种。其预期风险和预期收益高于货币型基金、债券型基金，低于股票型基金。同时，本基金投资的目标市场是海外市场，除了需要承担市场波动风险之外，本基金还面临汇率风险、不同地区以及国别风险等海外市场投资所面临的特别投资风险。

2.3 基金管理人和基金托管人

项目	基金管理人	基金托管人
名称	景顺长城基金管理有限公司	中国工商银行股份有限公司
信息披露负责人	姓名	杨皞阳
	联系电话	0755-82370388
	电子邮箱	investor@igwfm.com
客户服务电话	4008888606	95588

传真	0755-22381339	(010) 66105798
注册地址	深圳市福田区中心四路 1 号嘉里建设广场第一座 21 层	北京市西城区复兴门内大街 55 号
办公地址	深圳市福田区中心四路 1 号嘉里建设广场第一座 21 层	北京市西城区复兴门内大街 55 号
邮政编码	518048	100140
法定代表人	李进	陈四清

2.4 境外投资顾问和境外资产托管人

项目		境外投资顾问	境外资产托管人
名称	英文	Invesco Hong Kong Limited	Standard Chartered Bank (Hong Kong) Limited
	中文	景顺投资管理有限公司	渣打银行（香港）有限公司
注册地址		香港中环花园道三号冠君大厦 41 楼	香港中环德辅道中四至四 A 渣打银行大厦三十二楼
办公地址		香港中环花园道三号冠君大厦 41 楼	香港九龙官塘道 388 号渣打中心十五楼
邮政编码		-	-

2.5 信息披露方式

本基金选定的信息披露报纸名称	证券日报
登载基金年度报告正文的管理人互联网网址	www.igwfm.com
基金年度报告备置地点	基金管理人的办公场所

2.6 其他相关资料

项目	名称	办公地址
会计师事务所	普华永道中天会计师事务所（特殊普通合伙）	中国上海市浦东新区东育路 588 号前滩中心 42 楼
注册登记机构	景顺长城基金管理有限公司	深圳市福田区中心四路 1 号嘉里建设广场第一座 21 层

§ 3 主要财务指标、基金净值表现及利润分配情况

3.1 主要会计数据和财务指标

金额单位：人民币元

3.1.1 期间数据和指标	2023 年		2022 年	2022 年 11 月 9 日(C 类份额首个估值日)-2022 年 12 月 31 日	2021 年	
	景顺长城大中华混合(QDII) A 人民币	景顺长城大中华混合(QDII) C 人民币	景顺长城大中华混合(QDII) A 人民币	景顺长城大中华混合(QDII) C 人民币	景顺长城大中华混合(QDII) A 人民币	景顺长城大中华混合(QDII) C 人民币
本期已实现	-125,288,845.32	-1,449,657.24	-262,878,037.04	-8,207.45	-142,868,431.09	-

收益						
本期利润	-115,347,460.21	-1,410,546.81	-74,040,423.20	16,465.34	-399,481,944.89	-
加权平均基金份额本期利润	-0.1706	-0.2637	-0.1246	0.0327	-0.6004	-
本期加权平均净值利润率	-9.34%	-14.62%	-6.93%	1.75%	-24.91%	-
本期基金份额净值增长率	-8.56%	-8.83%	-6.56%	8.74%	-15.21%	-
3.1.2 期末数据和指标	2023 年末		2022 年末		2021 年末	
期末可供分配利润	-167,306,045.19	-1,966,520.54	-49,969,946.31	-82,806.10	220,084,941.07	-
期末可供分配基金份额利润	-0.2699	-0.2774	-0.0756	-0.0766	0.3687	-
期末基金资产净值	1,065,244,822.92	12,143,422.10	1,242,159,741.62	2,030,773.30	1,201,053,278.17	-
期末基金份额净值	1.719	1.713	1.880	1.879	2.012	-
3.1.3 累计期末指标	2023 年末		2022 年末		2021 年末	
基金份额累计净值增长率	121.69%	-0.87%	142.45%	8.74%	159.47%	-

注：1、本期已实现收益指基金本期利息收入、投资收益、其他收入（不含公允价值变动收益）扣除相关费用和信用减值损失后的余额，本期利润为本期已实现收益加上本期公允价值变动收益。

2、期末可供分配利润采用期末资产负债表中未分配利润与未分配利润中已实现部分的孰低数。

3、基金份额净值的计算精确到小数点后三位，小数点后第四位四舍五入，由此产生的误差计入基金资产。

4、上述基金业绩指标不包括持有人认购或交易基金的各项费用，计入费用后实际收益水平要低于所列数字。

3.2 基金净值表现

3.2.1 基金份额净值增长率及其与同期业绩比较基准收益率的比较

景顺长城大中华混合（QDII）A 人民币

阶段	份额净值	份额净值增	业绩比较	业绩比较基	①—③	②—④
----	------	-------	------	-------	-----	-----

	增长率①	长率标准差②	基准收益率③	准收益率标准差④		
过去三个月	-1.72%	1.22%	2.97%	1.12%	-4.69%	0.10%
过去六个月	-4.34%	1.17%	-1.82%	1.18%	-2.52%	-0.01%
过去一年	-8.56%	1.24%	-0.90%	1.19%	-7.66%	0.05%
过去三年	-27.56%	1.56%	-30.33%	1.46%	2.77%	0.10%
过去五年	46.96%	1.52%	11.18%	1.39%	35.78%	0.13%
自基金合同生效起至今	121.69%	1.21%	81.17%	1.23%	40.52%	-0.02%

景顺长城大中华混合（QDII）C 人民币

阶段	份额净值增长率①	份额净值增长率标准差②	业绩比较基准收益率③	业绩比较基准收益率标准差④	①-③	②-④
过去三个月	-1.83%	1.22%	2.97%	1.12%	-4.80%	0.10%
过去六个月	-4.57%	1.17%	-1.82%	1.18%	-2.75%	-0.01%
过去一年	-8.83%	1.23%	-0.90%	1.19%	-7.93%	0.04%
自基金合同生效起至今	-0.87%	1.34%	16.58%	1.34%	-17.45%	0.00%

注：本基金自 2022 年 11 月 8 日起增设以人民币为单位进行销售和计价的 C 类基金份额，并于 2022 年 11 月 9 日开始对 C 类基金份额进行估值。

3.2.2 自基金合同生效以来基金份额累计净值增长率变动及其与同期业绩比较基准收益率变动的比较

景顺长城大中华混合（QDII）A 人民币累计净值增长率与同期业绩比较基准收益率的历史走势对比图

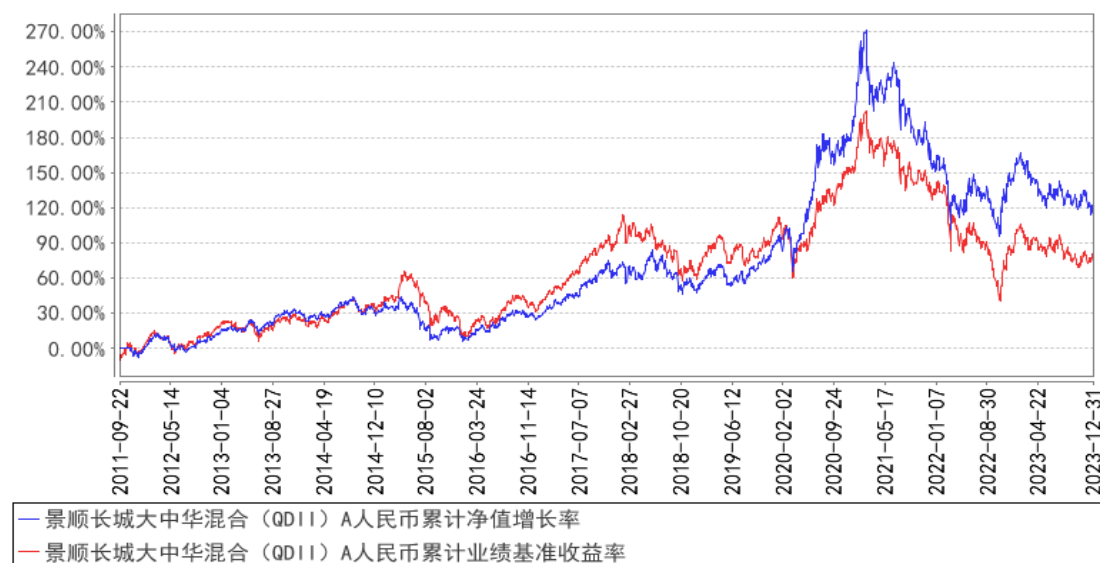

景顺长城大中华混合（QDII）C人民币累计净值增长率与同期业绩比较基准收益率的历史走势对比图

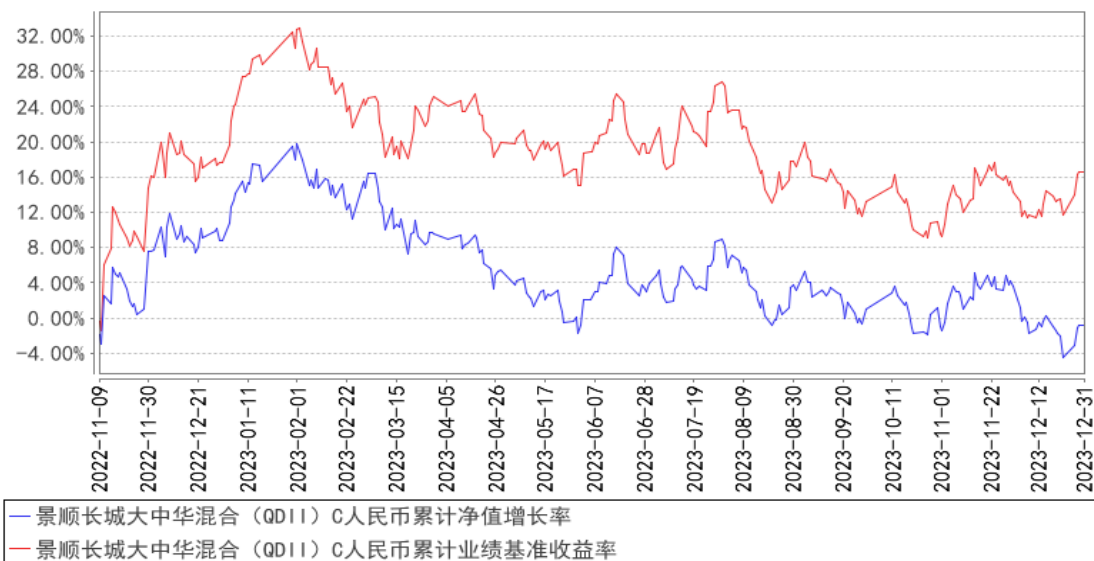

注：本基金的资产配置比例为：股票及其他权益类证券的投资不少于基金资产净值的 60%，其中投资于除中国内地以外的大中华地区证券市场以及其他证券市场交易的大中华企业的资产不低于基金股票及其他权益类资产的 80%；持有现金或者到期日在一年以内的政府债券的比例不低于基金资产净值的 5%。本基金的建仓期为自 2011 年 9 月 22 日基金合同生效日起 6 个月。建仓期结束时，本基金投资组合达到上述投资组合比例的要求。本基金自 2020 年 12 月 8 日起增设 A 类美元基金份额。本基金自 2022 年 11 月 8 日起增设以人民币为单位进行销售和计价的 C 类基金份额。

3.2.3 过去五年基金每年净值增长率及其与同期业绩比较基准收益率的比较

景顺长城大中华混合（QDII）A人民币基金每年净值增长率与同期业绩比较基准收益率的对比图

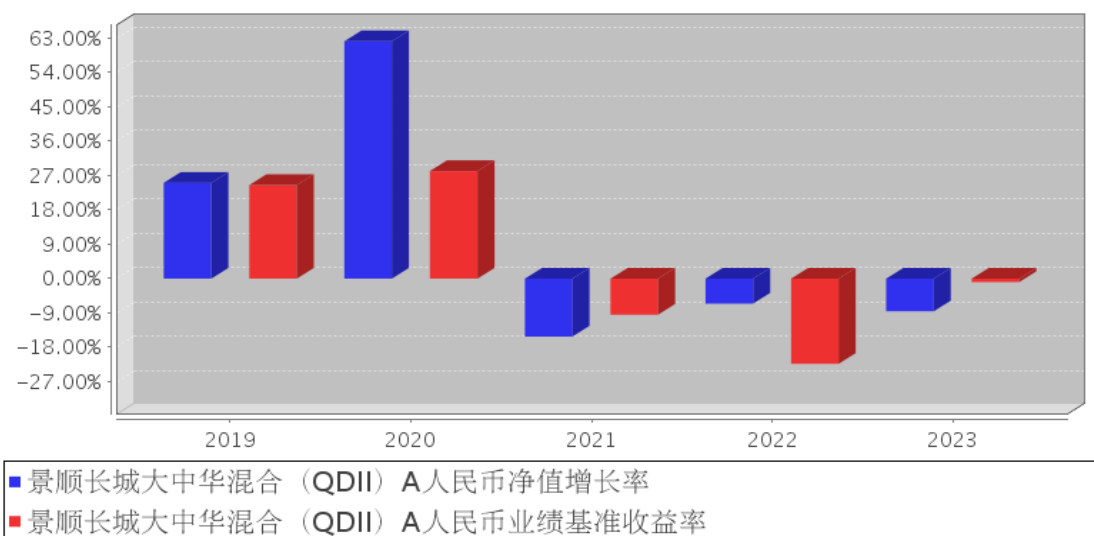

景顺长城大中华混合（QDII）C人民币基金每年净值增长率与同期业绩比较基准收益率的对比图

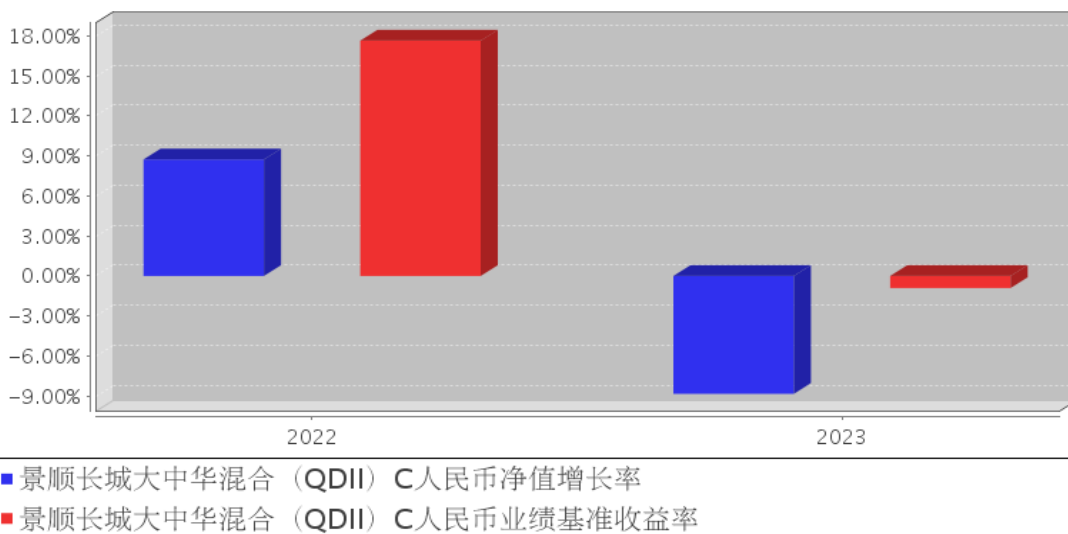

注：2022 年 C 类净值增长率与业绩比较基准收益率的实际计算期间是 2022 年 11 月 9 日（C 类份额首个估值日）至 2022 年 12 月 31 日。

3.3 其他指标

无。

3.4 过去三年基金的利润分配情况

本基金过去三年未进行利润分配。

§ 4 管理人报告

4.1 基金管理人及基金经理情况

4.1.1 基金管理人及其管理基金的经验

本基金管理人景顺长城基金管理有限公司（以下简称“本公司”）是经中国证监会证监基金字[2003]76 号文批准设立的证券投资基金管理公司，由长城证券股份有限公司、景顺资产管理有限公司、开滦（集团）有限责任公司、大连实德集团有限公司共同发起设立，并于 2003 年 6 月 9 日获得开业批文，注册资本 1.3 亿元人民币，目前，各家出资比例分别为 49%、49%、1%、1%。总部设在深圳，在北京、上海、广州设有分公司，并设立全资子公司——景顺长城资产管理（深圳）有限公司。

本公司拥有公募、特定客户资产管理、QDII 等业务资格，截至 2023 年 12 月 31 日，本公司旗下共管理 179 只开放式基金，在主动权益、固定收益、指数投资、量化投资、海外投资、资产配置等多个领域布局。

本公司采用团队投资方式，即通过整个投资部门全体人员的共同努力，争取良好投资业绩。

4.1.2 基金经理（或基金经理小组）及基金经理助理简介

姓名	职务	任本基金的基金经理（助理）期限		证券从业年限	说明
		任职日期	离任日期		
周寒颖	本基金的基金经理	2016年6月3日	-	17年	工商管理硕士。曾任招商基金研究部研究员、高级研究员、国际业务部高级研究员。2015年7月加入本公司，担任研究部高级研究员，自2016年6月起担任国际投资部基金经理。具有17年证券、基金行业从业经验。

注：1、对基金的首任基金经理，其“任职日期”按基金合同生效日填写，“离任日期”为根据公司决定的解聘日期（公告前一日）；对此后的非首任基金经理，“任职日期”指根据公司决定聘任后的公告日期，“离任日期”指根据公司决定的解聘日期（公告前一日）；

2、证券从业的含义遵从行业协会《证券业从业人员资格管理办法》的相关规定。

4.1.3 期末兼任私募资产管理计划投资经理的基金经理同时管理的产品情况

无。

4.1.4 基金经理薪酬机制

本报告期内，本基金的基金经理无兼任私募资产管理计划投资经理的情况。

4.2 境外投资顾问为本基金提供投资建议的主要成员简介

姓名	在境外投资顾问所任职务	证券从业年限	说明
萧光一 (MikeShiao)	首席投资总监	31	美国宾夕法尼亚州卓克索大学（Drexel University）金融理学硕士。2002年加盟景顺，并于2015年出任大中华首席投资总监，带领大中华区股票团队，并于2016年4月担任亚洲区（日本除外）的首席投资总监。萧先生自2008年起已为景顺大中华基金的首席基金经理，并于2014年7月起担任亚洲机遇股票投资组合的首席基金经理。他同时负责中国智选股票等投资组合，以及投资于中国香港/大陆的机构客户投资组合。在此之前，萧先生为中国台湾景顺投信的股票部主管，其后于2006年加入位于中国香港的景顺投资管理有限公司，以拓展其覆盖至大中华市场。萧先生在1992年开始投身投资业界，在Grand Regent Investment Ltd.担任项目经理达六年之久，管理中国台湾及大陆的创业基金的活动。他于1997年加盟Overseas Credit and Securities Inc.，担任高级分析员，负责研究中国台湾的科技板块。萧先生亦曾于Taiwan International Investment

			Management Co. 担任基金经理，负责科技业的研究工作。
--	--	--	-----------------------------------

4.3 管理人对报告期内本基金运作合规守信情况的说明

本报告期内，本基金管理人严格遵守《中华人民共和国证券投资基金法》、《公开募集证券投资基金运作管理办法》、《公开募集证券投资基金销售机构监督管理办法》、《公开募集证券投资基金信息披露管理办法》和《合格境内机构投资者境外证券投资管理试行办法》等有关法律法规及各项实施准则、《景顺长城大中华混合型证券投资基金基金合同》和其他有关法律法规的规定，本着诚实信用、勤勉尽责的原则管理和运用基金资产，在严格控制风险的基础上，为基金持有人谋求最大利益。本报告期内，基金运作整体合法合规，未发现损害基金持有人利益的行为。基金的投资范围、投资比例及投资组合符合有关法律法规及基金合同的规定。

4.4 管理人对报告期内公平交易情况的专项说明

4.4.1 公平交易制度和控制方法

为了进一步规范和完善本基金管理人（以下简称“本公司”）投资和交易管理，严格遵守法律法规关于公平交易的相关规定，根据《中华人民共和国证券投资基金法》、《证券投资基金管理公司管理办法》、《证券投资基金管理公司公平交易制度指导意见（2011 年修订）》、《基金经理兼任私募资产管理计划投资经理工作指引（试行）》等法律法规，本公司制定了《景顺长城基金管理有限公司公平交易指引》，该《指引》涵盖了境内上市股票、债券的一级市场申购、二级市场交易等投资管理活动，同时对授权、研究分析与投资决策、交易执行的内部控制、交易指令的分配执行、公平交易监控、报告措施及信息披露、利益冲突的防范和异常交易的监控等方面进行了全面规范。具体控制措施如下：

1、授权、研究分析与投资决策的内部控制

建立投资授权制度，明确各投资决策主体的职责和权限划分；建立客观的研究方法，任何投资分析和建议均应有充分的事实和数据支持，避免主观臆断，严禁利用内幕信息作为投资依据；确保所有投资组合平等地享有研究成果；根据不同投资组合的投资目标、投资风格、投资范围和投资限制等，建立不同投资组合的投资主题库和交易对手备选库，投资组合经理在此基础上根据投资授权构建具体的投资组合并独立进行投资决策。

2、交易执行的内部控制

本公司实行集中交易制度，将投资管理职能和交易执行职能相隔离；建立公平的交易分配机制，确保各投资组合享有公平的交易执行机会。同时严格控制不同投资组合之间的同日反向交易，严格禁止可能导致不公平交易和利益输送的同日反向交易。

3、交易指令分配的控制

所有投资对象的投资指令必须经由交易管理部总监或其授权人审核后分配至交易员执行。

交易员对于接收到的交易指令依照时间优先、价格优先的顺序执行。在执行多个投资组合在同一时点就同一证券下达的相同方向的投资指令时，需根据价格优先、比例分配的原则，经过公平性审核，公平对待多个不同投资组合的投资指令。

4、公平交易监控

本公司建立异常交易行为日常监控和分析评估制度。交易管理部负责异常交易的日常实时监控，风险管理部于每季度和每年度对公司管理的不同投资组合的整体收益率差异、分投资类别（股票、债券）的收益率差异进行分析，对连续四个季度期间内、不同时间窗内（如 1 日内、3 日内、5 日内）公司管理的不同投资组合的同向交易的交易价差进行分析，对不同投资组合临近交易日的反向交易的交易价差进行分析。相关投资组合经理应对异常交易情况进行合理性解释，由投资组合经理、督察长、总经理签署后，妥善保存分析报告备查。如果在上述分析期间内，公司管理的所有投资组合同向交易价差出现异常情况，应重新核查公司投资决策和交易执行环节的内部控制，针对潜在问题完善公平交易制度，并在监察稽核季度报告和年度报告中对此做专项说明。

4.4.2 公平交易制度的执行情况

本报告期内，本基金管理人严格执行《证券投资基金管理公司公平交易制度指导意见（2011 年修订）》，完善相应制度及流程，通过系统和人工等各种方式在各业务环节严格控制交易公平执行，公平对待旗下管理的所有投资组合。本报告期内本基金管理人根据《证券投资基金管理公司公平交易制度指导意见（2011 年修订）》及《景顺长城基金管理有限公司公平交易指引》对本年度同向交易价差进行了专项分析，未发现不公平交易的情况。

4.4.2.1 增加执行的基金经理公平交易制度执行情况及公平交易管理情况

本报告期内，本基金的基金经理无兼任私募资产管理计划投资经理的情况。

4.4.3 异常交易行为的专项说明

本报告期内，本管理人管理的所有投资组合参与的交易所公开竞价，同日反向交易成交较少的单边交易量超过该证券当日成交量的 5%的交易共有 31 次，为投资组合的投资策略需要而发生的同日反向交易，按规定履行了审批程序。

本报告期内，未发现有可能导致不公平交易和利益输送的异常交易。

4.5 管理人对报告期内基金的投资策略和业绩表现的说明

4.5.1 报告期内基金投资策略和运作分析

2023 年报告期内，港股方面，恒生指数下跌 13.82%，恒生科技指数下跌 8.83%，MSCI 金龙指数下跌 3.45%；美股方面，纳斯达克科技市值加权上涨 82.48%、标普 500 上涨 24.23%、台湾加权

指数上涨 26.83%。四季度我们对之前一直配置的几个行业进行了一定调整：优化互联网持仓、减持消费和顺周期持仓，增持科技持仓和医药持仓，优选有盈利、有现金、有成长预期差的个股进行增配。市场配置方面，香港市场、美国市场、台湾市场分别占比 65%、13%、11%。

国内方面，四季度经济较三季度有所走弱，社会消费品零售总额两年复合同比持续下行，房地产销售和投资增速较弱，受制造业投资提速的拉动，固定资产投资增速有所提升；出口方面，受海外高利率压制，出口动能尚未明显回升。通胀方面，核心 CPI 疲软，内需不足是主要矛盾。货币政策方面，流动性较上季度末有所宽松。

海外方面，美国核心 PCE 价格的 6 个月环比折年增速回落至 1.9%，达到美联储的目标水平。制造业方面，海外制造业 PMI 保持在收缩区间；服务业方面，就业市场降温，薪资增速回落，服务业通胀压力缓解。2024 年美国通胀的大方向仍是放缓，但降息节奏会跟着短期非农及通胀数据波动，造成不确定性。根据芝加哥期货交易所隐含利率，市场预期美联储全年下降 125bp 至 4-4.25%，其中 5 月份降息概率为 62.5%。美国经济衰退的可能性较低，通过货币政策软着陆可能性较大。风险更多来自通胀无法达到 2%的目标，以及市场对利率下行的预期过高，美国大选对中美关系和地缘政治影响深远具有不确定性。

4.5.2 报告期内基金的业绩表现

2023 年度，景顺长城大中华混合基金 A 类份额净值增长率为-8.56%，业绩比较基准收益率为-0.90%。

2023 年度，景顺长城大中华混合基金 C 类份额净值增长率为-8.83%，业绩比较基准收益率为-0.90%。

4.6 管理人对宏观经济、证券市场及行业走势的简要展望

从最新的经济数据来看，经济下滑的态势初步得到逆转并回升向上，经济的阶段性底部或许已经得到确认，但是经济反弹向上的动力仍需持续观察。中国的增长和经济挑战来自超额储蓄和投资疲软、过度依赖房地产和基础设施、需要更强的政策推动消费和解决经济困难。人工智能作为一种变革性技术具有潜力，AI 对长期生产力的影响、新技术新应用的全面推广需要时间。展望来看，货币政策或进一步宽松降低实体融资成本，为经济的企稳复苏提供更多支持。股票方面，当前 A 股及港股估值处于历史相对低位，后续我们的持仓依然会围绕以下几个方向去寻找细分领域的投资机会：出口高增长的具备全球竞争力的制造业龙头企业，顺应人口老龄化需求的医药行业，有确定性成长且具备估值性价比的科技行业。

投资理念方面，不希望被贴“成长”或“价值”风格标签，努力在任何可能的地方寻找增长中的价值。购买股票时会考虑安全边际，为投资留下容错空间；在应对系统性风险或不确定性时，

会降低仓位。

选股定性标准方面，聚焦个股估值相对自身行业中等偏下，业绩增长确定，周期位置底部向上；尽量回避基金重仓，回避大股东或 PE 解禁；海外业务增长形成第二曲线，ROE 向上阶段；资本开支强度不大，有分红/潜在分红能力提高。

2024 年会着重应对可能出现的地缘政治风险。

4.7 管理人内部有关本基金的监察稽核工作情况

本报告期内，本基金管理人继续完善内部控制体系和内部控制制度，健全管理制度和业务规章，依据国家相关法律法规、内部控制制度、内部管理制度和业务规章、基金合同以及基金招募说明书对本基金的投资、销售、运营等业务中的内部控制完善程度和执行情况进行持续的监察稽核，对监察稽核中发现的问题及时提示，督促改进并跟踪改进效果。定期编制监察稽核报告，及时报送上级监管部门（如需）。

为提高防范和化解经营风险的能力，确保经营业务稳健运行和受托资产安全完整，保障基金份额持有人利益，本基金管理人采取的主要措施包括：

1、进一步完善内部控制体系和内部控制制度。本公司已经建立了科学合理的层次分明的包括内控组织架构、控制程序和控制措施以及控制职责在内的运行高效、严密的内部控制体系。

2、进一步健全管理制度和业务规章。在已建立的基本管理制度、业务流程、规章等基础上，根据公司的业务发展和法律法规的颁布情况，对相关管理制度和业务流程规章进行全面修订及更新，从管理制度和业务流程上进行风险控制，进一步强化内部制度的执行力度。

3、坚持岗位分离、相互制衡的内控机制。在岗位设置上继续采取严格的分离制度，形成不同岗位之间的相互制衡机制，从岗位设置上减少和防范操作及操守风险。

4、持续地对基金经营业务的合法合规性进行监控。采取了实时监控、常规稽核、专项稽核和临时稽核等方式，对发现的问题及时提示并督促改进，防范各种违法违规行为的发生，切实保护基金份额持有人的合法权益。

5、执行以 KPI (Key Performance Indicator 主要绩效指标) 为风险控制主要手段和评估标准的风险评估、预警、报告、控制以及监督程序。并通过适当的控制流程，定期或实时对风险进行评估、预警和监督，从而确认、评估和预警与公司管理及基金运作有关的风险。通过顺畅的报告渠道，对风险问题进行层层监督、管理和控制，使部门和管理层及时把握风险状况并快速做出风险控制决策。

6、采用自动化监督控制系统。采用电子化投资交易系统，对投资比例进行限制，有效地防止合规性运作风险和操作风险。

7、按照法律法规的要求，认真做好旗下各只基金的信息披露工作，确保有关信息披露的真实、完整、准确、及时。

8、定期不定期地组织合规培训。通过结合外部律师培训、内部合规培训以及证券业协会的后续教育课程，进一步加强对员工的合规教育，健全公司合规文化。

本基金管理人承诺将一如既往地本着诚实信用、勤勉尽责的原则管理和运用基金资产，不断提高内部监察稽核工作的科学性和有效性，努力防范和控制各种风险，充分保障基金份额持有人的合法权益。

4.8 管理人对报告期内基金估值程序等事项的说明

本基金管理人成立基金估值委员会对基金财产的估值方法及程序作决策，基金估值委员会在遵守法律法规的前提下，通过参考行业协会的估值指引及独立第三方估值服务机构的估值数据等方式，谨慎合理地制定高效可行的估值方法，及时准确地进行份额净值的计量，保护基金份额持有人的合法权益。

基金日常估值由基金管理人同基金托管人一同进行。基金份额净值由基金管理人完成估值后，将估值结果以双方认可的方式报送给基金托管人，基金托管人按基金合同规定的估值方法、时间、程序进行复核，无误后返回给基金管理人，由基金管理人对外公布。月末、年中和年末估值复核与基金会计账目的核对同时进行。

当发生了影响估值方法和程序的有效性及适用性的情况时，通过会议方式启动估值委员会的运作。研究人员凭借其丰富的专业技能和对市场产品的长期深入的跟踪研究，综合宏观经济、行业发展及个券状况等各方面因素，从价值投资的角度进行理论分析，并根据分析的结果向基金估值委员会提出有关估值方法或估值模型的建议。风险管理人员根据研究人员提出的估值方法或估值模型进行计算及验证，并根据计算和验证的结果与投资人员共同确定估值方法并提交估值委员会。基金事务部基金会计负责与基金托管人沟通，必要时应就所采用的估值技术、假设及输入值得适当性等咨询会计师事务所的专业意见。法律、监察稽核部相关人员负责监察执行估值政策及程序的合规性，控制执行中可能发生的风险。估值委员会共同讨论通过后，基金事务部基金会计根据估值委员会确认的估值方法对各基金进行估值核算并与基金托管行核对，法律、监察稽核部负责对外进行信息披露。

相关定价服务机构按照商业合同约定提供定价服务。

4.9 管理人对报告期内基金利润分配情况的说明

本基金本报告期内未实施利润分配。

截至本报告期末，根据相关法律法规和基金合同的要求以及本基金的实际运作情况，本基金

未满足收益分配条件，不进行利润分配。

4.10 报告期内管理人对本基金持有人数或基金资产净值预警情形的说明

无。

§ 5 托管人报告

5.1 报告期内本基金托管人遵规守信情况声明

本报告期内，本基金托管人在对本基金的托管过程中，严格遵守《证券投资基金法》及其他法律法规和基金合同的有关规定，不存在任何损害基金份额持有人利益的行为，完全尽职尽责地履行了基金托管人应尽的义务。

5.2 托管人对报告期内本基金投资运作遵规守信、净值计算、利润分配等情况的说明

本报告期内，本基金的管理人——景顺长城基金管理有限公司在本基金的投资运作、基金资产净值计算、基金份额申购赎回价格计算、基金费用开支等问题上，托管人未发现损害基金份额持有人利益的行为。

5.3 托管人对本年度报告中财务信息等内容的真实、准确和完整发表意见

本托管人依法对景顺长城基金管理有限公司编制和披露的本基金 2023 年年度报告中财务指标、净值表现、利润分配情况、财务会计报告、投资组合报告等内容进行了核查，以上内容真实、准确和完整。

§ 6 审计报告

6.1 审计报告基本信息

财务报表是否经过审计	是
审计意见类型	标准无保留意见
审计报告编号	普华永道中天审字(2024)第 25238 号

6.2 审计报告的基本内容

审计报告标题	审计报告
审计报告收件人	景顺长城大中华混合型证券投资基金全体基金份额持有人
审计意见	<p>(一)我们审计的内容</p> <p>我们审计了景顺长城大中华混合型证券投资基金(以下简称“景顺长城大中华基金”)的财务报表,包括 2023 年 12 月 31 日的资产负债表,2023 年度的利润表和净资产变动表以及财务报表附注。</p> <p>(二)我们的意见</p> <p>我们认为,后附的财务报表在所有重大方面按照企业会计准则和在财务报表附注中所列示的中国证券监督管理委员会(以下简称“中国证监会”)、中国证券投资基金业协会(以下</p>

	<p>简称“中国基金业协会”)发布的有关规定及允许的基金行业实务操作编制,公允反映了景顺长城大中华基金 2023 年 12 月 31 日的财务状况以及 2023 年度的经营成果和净资产变动情况。</p>
形成审计意见的基础	<p>我们按照中国注册会计师审计准则的规定执行了审计工作。审计报告的“注册会计师对财务报表审计的责任”部分进一步阐述了我们在这些准则下的责任。我们相信,我们获取的审计证据是充分、适当的,为发表审计意见提供了基础。</p> <p>按照中国注册会计师职业道德守则,我们独立于景顺长城大中华基金,并履行了职业道德方面的其他责任。</p>
管理层和治理层对财务报表的责任	<p>景顺长城大中华基金的基金管理人景顺长城基金管理有限公司(以下简称“基金管理人”)管理层负责按照企业会计准则和中国证监会、中国基金业协会发布的有关规定及允许的基金行业实务操作编制财务报表,使其实现公允反映,并设计、执行和维护必要的内部控制,以使财务报表不存在由于舞弊或错误导致的重大错报。</p> <p>在编制财务报表时,基金管理人管理层负责评估景顺长城大中华基金的持续经营能力,披露与持续经营相关的事项(如适用),并运用持续经营假设,除非基金管理人管理层计划清算景顺长城大中华基金、终止运营或别无其他现实的选择。</p> <p>基金管理人治理层负责监督景顺长城大中华基金的财务报告过程。</p>
注册会计师对财务报表审计的责任	<p>我们的目标是对财务报表整体是否不存在由于舞弊或错误导致的重大错报获取合理保证,并出具包含审计意见的审计报告。合理保证是高水平的保证,但并不能保证按照审计准则执行的审计在某一重大错报存在时总能发现。错报可能由于舞弊或错误导致,如果合理预期错报单独或汇总起来可能影响财务报表使用者依据财务报表作出的经济决策,则通常认为错报是重大的。</p> <p>在按照审计准则执行审计工作的过程中,我们运用职业判断,并保持职业怀疑。同时,我们也执行以下工作:</p> <p>(一) 识别和评估由于舞弊或错误导致的财务报表重大错报风险;设计和实施审计程序以应对这些风险,并获取充分、适当的审计证据,作为发表审计意见的基础。由于舞弊可能涉及串通、伪造、故意遗漏、虚假陈述或凌驾于内部控制之上,未能发现由于舞弊导致的重大错报的风险高于未能发现由于错误导致的重大错报的风险。</p> <p>(二) 了解与审计相关的内部控制,以设计恰当的审计程序,但目的并非对内部控制的有效性发表意见。</p> <p>(三) 评价基金管理人管理层选用会计政策的恰当性和作出会计估计及相关披露的合理性。</p> <p>(四) 对基金管理人管理层使用持续经营假设的恰当性得出结论。同时,根据获取的审计证据,就可能对景顺长城大中华基金持续经营能力产生重大疑虑的事项或情况是否存在重大不确定性得出结论。如果我们得出结论认为存在重大</p>

	<p>不确定性，审计准则要求我们在审计报告中提请报表使用者注意财务报表中的相关披露；如果披露不充分，我们应当发表非无保留意见。我们的结论基于截至审计报告日可获得的信息。然而，未来的事项或情况可能导致景顺长城大中华基金不能持续经营。</p> <p>(五) 评价财务报表的总体列报(包括披露)、结构和内容，并评价财务报表是否公允反映相关交易和事项。</p> <p>我们与基金管理人治理层就计划的审计范围、时间安排和重大审计发现等事项进行沟通，包括沟通我们在审计中识别出的值得关注的内部控制缺陷。</p>	
会计师事务所的名称	普华永道中天会计师事务所(特殊普通合伙)	
注册会计师的姓名	朱宏宇	郭劲扬
会计师事务所的地址	中国上海市	
审计报告日期	2024 年 3 月 27 日	

§ 7 年度财务报表

7.1 资产负债表

会计主体：景顺长城大中华混合型证券投资基金

报告截止日：2023 年 12 月 31 日

单位：人民币元

资产	附注号	本期末 2023 年 12 月 31 日	上年度末 2022 年 12 月 31 日
资产：			
货币资金	7.4.7.1	183,479,055.27	139,041,054.00
结算备付金		-	312.36
存出保证金		-	-
交易性金融资产	7.4.7.2	952,953,477.42	1,081,132,745.44
其中：股票投资		952,953,477.42	1,081,132,745.44
基金投资		-	-
债券投资		-	-
资产支持证券投资		-	-
贵金属投资		-	-
其他投资		-	-
衍生金融资产	7.4.7.3	-	-
买入返售金融资产	7.4.7.4	-	-
债权投资	7.4.7.5	-	-
其中：债券投资		-	-
资产支持证券投资		-	-
其他投资		-	-
其他债权投资	7.4.7.6	-	-
其他权益工具投资	7.4.7.7	-	-
应收清算款		-	30,835,695.18

应收股利		535,734.83	553,212.12
应收申购款		1,040,315.94	905,996.02
递延所得税资产		-	-
其他资产	7.4.7.8	6,471,495.00	-
资产总计		1,144,480,078.46	1,252,469,015.12
负债和净资产	附注号	本期末 2023年12月31日	上年度末 2022年12月31日
负 债:			
短期借款		-	-
交易性金融负债		-	-
衍生金融负债	7.4.7.3	-	-
卖出回购金融资产款		-	-
应付清算款		56,321,738.60	3,798,263.54
应付赎回款		1,897,089.24	1,833,380.71
应付管理人报酬		1,651,967.33	1,907,054.04
应付托管费		321,215.86	370,816.08
应付销售服务费		4,054.42	495.49
应付投资顾问费		-	-
应交税费		-	-
应付利润		-	-
递延所得税负债		-	-
其他负债	7.4.7.9	6,895,767.99	368,490.34
负债合计		67,091,833.44	8,278,500.20
净资产:			
实收基金	7.4.7.10	626,951,795.37	661,976,412.72
其他综合收益	7.4.7.11	-	-
未分配利润	7.4.7.12	450,436,449.65	582,214,102.20
净资产合计		1,077,388,245.02	1,244,190,514.92
负债和净资产总计		1,144,480,078.46	1,252,469,015.12

注：报告截止日 2023 年 12 月 31 日，基金份额总额 626,951,795.37 份，其中景顺长城大中华混合（QDII）A（人民币）基金份额净值 1.719 元，基金份额 615,668,599.22 份；景顺长城大中华混合（QDII）A（美元现汇）基金份额净值 0.243 美元，基金份额 4,194,027.26 份；景顺长城大中华（QDII）C 基金份额净值 1.713 元，基金份额 7,089,168.89 份。

7.2 利润表

会计主体：景顺长城大中华混合型证券投资基金

本报告期：2023 年 1 月 1 日至 2023 年 12 月 31 日

单位：人民币元

项 目	附注号	本期 2023 年 1 月 1 日至 2023 年 12 月 31 日	上年度可比期间 2022 年 1 月 1 日至 2022 年 12 月 31 日
-----	-----	---	--

一、营业总收入		-89,467,859.32	-50,746,729.35
1. 利息收入		256,375.57	279,954.71
其中：存款利息收入	7.4.7.13	256,375.57	279,954.71
债券利息收入		-	-
资产支持证券利息收入		-	-
买入返售金融资产收入		-	-
其他利息收入		-	-
2. 投资收益（损失以“-”填列）		-104,365,615.05	-254,902,293.07
其中：股票投资收益	7.4.7.14	-126,566,428.15	-285,116,521.98
基金投资收益	7.4.7.15	-	-
债券投资收益	7.4.7.16	-	-
资产支持证券投资	7.4.7.17	-	-
贵金属投资收益	7.4.7.18	-	-
衍生工具收益	7.4.7.19	135,244.54	-
股利收益	7.4.7.20	22,065,568.56	30,214,228.91
以摊余成本计量的金融资产终止确认产生的收益		-	-
其他投资收益		-	-
3. 公允价值变动收益（损失以“-”号填列）	7.4.7.21	9,980,495.54	188,862,286.63
4. 汇兑收益（损失以“-”号填列）		4,503,980.52	14,705,421.62
5. 其他收入（损失以“-”号填列）	7.4.7.22	156,904.10	307,900.76
减：二、营业总支出		27,290,147.70	23,277,228.51
1. 管理人报酬	7.4.10.2.1	22,453,430.78	19,259,443.84
其中：暂估管理人报酬		-	-
2. 托管费	7.4.10.2.2	4,365,944.84	3,744,891.84
3. 销售服务费	7.4.10.2.3	37,548.28	565.90
4. 投资顾问费		-	-
5. 利息支出		-	-
其中：卖出回购金融资产支出		-	-
6. 信用减值损失	7.4.7.23	-	-
7. 税金及附加		488.53	-
8. 其他费用	7.4.7.24	432,735.27	272,326.93
三、利润总额（亏损总额以“-”号填列）		-116,758,007.02	-74,023,957.86
减：所得税费用		-	-

四、净利润(净亏损以“-”号填列)		-116,758,007.02	-74,023,957.86
五、其他综合收益的税后净额		-	-
六、综合收益总额		-116,758,007.02	-74,023,957.86

7.3 净资产变动表

会计主体：景顺长城大中华混合型证券投资基金

本报告期：2023 年 1 月 1 日至 2023 年 12 月 31 日

单位：人民币元

项目	本期 2023 年 1 月 1 日至 2023 年 12 月 31 日			
	实收基金	其他综合收益	未分配利润	净资产合计
一、上期期末净资产	661,976,412.72	-	582,214,102.20	1,244,190,514.92
加：会计政策变更	-	-	-	-
前期差错更正	-	-	-	-
其他	-	-	-	-
二、本期期初净资产	661,976,412.72	-	582,214,102.20	1,244,190,514.92
三、本期增减变动额(减少以“-”号填列)	-35,024,617.35	-	-131,777,652.55	-166,802,269.90
(一)、综合收益总额	-	-	-116,758,007.02	-116,758,007.02
(二)、本期基金份额交易产生的净资产变动数(净资产减少以“-”号填列)	-35,024,617.35	-	-15,019,645.53	-50,044,262.88
其中：1. 基金申购款	129,111,381.91	-	118,372,510.27	247,483,892.18
2. 基金赎回款	-164,135,999.26	-	-133,392,155.80	-297,528,155.06
(三)、本期向基金份额持有人分配利润产生的净资产变动(净资产减少以“-”号填列)	-	-	-	-

（四）、其他综合收益结转留存收益	-	-	-	-
四、本期期末净资产	626,951,795.37	-	450,436,449.65	1,077,388,245.02
项目	上年度可比期间 2022年1月1日至2022年12月31日			
	实收基金	其他综合收益	未分配利润	净资产合计
一、上期期末净资产	596,968,770.58	-	604,084,507.59	1,201,053,278.17
加：会计政策变更	-	-	-	-
前期差错更正	-	-	-	-
其他	-	-	-	-
二、本期期初净资产	596,968,770.58	-	604,084,507.59	1,201,053,278.17
三、本期增减变动额（减少以“-”号填列）	65,007,642.14	-	-21,870,405.39	43,137,236.75
（一）、综合收益总额	-	-	-74,023,957.86	-74,023,957.86
（二）、本期基金份额交易产生的净资产变动数（净资产减少以“-”号填列）	65,007,642.14	-	52,153,552.47	117,161,194.61
其中：1. 基金申购款	249,684,806.83	-	195,030,853.24	444,715,660.07
2. 基金赎回款	-184,677,164.69	-	-142,877,300.77	-327,554,465.46
（三）、本期向基金份额持有人分配利润产生的净资产变动（净资产减少以“-”号填列）	-	-	-	-
（四）、其他综合收益结转留存收益	-	-	-	-
四、本期期末净资产	661,976,412.72	-	582,214,102.20	1,244,190,514.92

报表附注为财务报表的组成部分。

本报告 7.1 至 7.4 财务报表由下列负责人签署：

<u>康乐</u>	<u>吴建军</u>	<u>邵媛媛</u>
基金管理人负责人	主管会计工作负责人	会计机构负责人

7.4 报表附注

7.4.1 基金基本情况

景顺长城大中华混合型证券投资基金(以下简称“本基金”)经中国证券监督管理委员会(以下简称“中国证监会”)证监许可[2011]第 709 号《关于核准景顺长城大中华股票型证券投资基金募集的批复》核准，由景顺长城基金管理有限公司依照《中华人民共和国证券投资基金法》和《景顺长城大中华股票型证券投资基金基金合同》负责公开募集。本基金为契约型开放式，存续期限不定，首次设立募集不包括认购资金利息共募集 291,060,560.03 元，业经普华永道中天会计师事务所有限公司普华永道中天验字(2011)第 367 号验资报告予以验证。经向中国证监会备案，《景顺长城大中华股票型证券投资基金基金合同》于 2011 年 9 月 22 日正式生效，基金合同生效日的基金份额总额为 291,092,562.55 份基金份额，其中认购资金利息折合 32,002.52 份基金份额。本基金的基金管理人为景顺长城基金管理有限公司，基金托管人为中国工商银行股份有限公司，境外资产托管人为渣打银行(香港)有限公司(StandardCharteredBank(HongKong)Limited)。

根据 2014 年中国证监会令第 104 号《公开募集证券投资基金运作管理办法》，景顺长城大中华股票型证券投资基金于 2015 年 8 月 5 日公告后更名为景顺长城大中华混合型证券投资基金。

根据《中华人民共和国证券投资基金法》和《景顺长城大中华混合型证券投资基金基金合同》的有关规定，本基金的投资范围为股票及其他权益类证券、现金、债券、股指期货及中国证监会允许投资的其它金融工具。本基金对于股票及其他权益类证券的投资不少于基金资产净值的 60%，其中投资于除中国内地以外的大中华地区证券市场以及在其他证券市场交易的大中华企业的资产不低于基金股票及其他权益类资产的 80%；持有现金或者到期日在一年以内的政府债券的比例不低于基金资产净值的 5%，其中现金不包括结算备付金、存出保证金和应收申购款。本基金的业绩比较基准为：摩根斯坦利金龙净总收益指数(MSCI Golden Dragon Net Total Return Index)。

根据本基金的基金管理人景顺长城基金管理有限公司于 2020 年 12 月 8 日发布的《景顺长城基金管理有限公司关于景顺长城大中华混合型证券投资基金增设美元基金份额并相应修改基金合同部分条款的公告》和更新后的《景顺长城大中华混合型证券投资基金基金合同》，自 2020 年 12 月 8 日起，本基金根据申购、赎回所使用货币的不同，在现有人民币基金份额的基础上增设美元基金份额，原有基金份额将自动划归为本基金人民币基金份额。本基金以人民币计价并进行申购、

赎回的份额类别，称为人民币基金份额；以美元计价并进行申购、赎回的份额类别，称为美元基金份额。本基金对人民币基金份额和美元基金份额分别设置代码，分别计算基金份额净值和基金份额累计净值。人民币基金份额和美元基金份额合并投资运作，共同承担投资换汇产生的费用及其他相关费用。投资者在申购基金份额时可自行选择基金份额类别，并交付相应币种的款项。

根据本基金的基金管理人景顺长城基金管理有限公司于 2022 年 11 月 8 日发布的《景顺长城基金管理有限公司关于景顺长城大中华混合型证券投资基金增设 C 类基金份额并相应修改基金合同部分条款的公告》，自 2022 年 11 月 8 日起，本基金在现有基金份额的基础上增设以人民币为单单位进行销售和计价的 C 类基金份额，原人民币基金份额(基金代码：262001)转为 A 类人民币基金份额、原美元基金份额(基金代码：010671)转为 A 类美元基金份额。根据更新后的《景顺长城大中华混合型证券投资基金基金合同》，本基金根据申购费、销售服务费收取方式的不同，将基金份额分为不同的类别。在投资者申购时收取申购费用，且不从本类别基金资产中计提销售服务费的，称为 A 类基金份额，A 类基金份额包括 A 类人民币基金份额和 A 类美元现汇基金份额；在投资者申购时不收取申购费用，而从本类别基金资产中计提销售服务费的，称为 C 类基金份额，C 类基金份额仅设 C 类人民币基金份额。本基金各类基金份额分别设置代码，分别计算基金份额净值。投资者可自行选择申购的基金份额类别。

本财务报表由本基金的基金管理人景顺长城基金管理有限公司于 2024 年 3 月 27 日批准报出。

7.4.2 会计报表的编制基础

本基金的财务报表按照财政部于 2006 年 2 月 15 日及以后期间颁布的《企业会计准则—基本准则》、各项具体会计准则、《资产管理产品相关会计处理规定》及其他相关规定(以下合称“企业会计准则”)、中国证监会颁布的《证券投资基金信息披露 XBRL 模板第 3 号<年度报告和中期报告>》、中国证券投资基金业协会(以下简称“中国基金业协会”)颁布的《证券投资基金会计核算业务指引》和在财务报表附注所列示的中国证监会、中国基金业协会发布的有关规定及允许的基金行业实务操作编制。

本财务报表以持续经营为基础编制。

7.4.3 遵循企业会计准则及其他有关规定的声明

本基金 2023 年度财务报表符合企业会计准则的要求，真实、完整地反映了本基金 2023 年 12 月 31 日的财务状况以及 2023 年度的经营成果和净资产变动情况等有关信息。

7.4.4 重要会计政策和会计估计

7.4.4.1 会计年度

本基金会计年度为公历 1 月 1 日起至 12 月 31 日止。

7.4.4.2 记账本位币

本基金的记账本位币为人民币。

7.4.4.3 金融资产和金融负债的分类

金融工具，是指形成一方的金融资产并形成其他方的金融负债或权益工具的合同。当本基金成为金融工具合同的一方时，确认相关的金融资产或金融负债。

(1) 金融资产

金融资产于初始确认时分类为：以摊余成本计量的金融资产、以公允价值计量且其变动计入其他综合收益的金融资产及以公允价值计量且其变动计入当期损益的金融资产。金融资产的分类取决于本基金管理金融资产的商业模式和金融资产的合同现金流量特征。本基金现无金融资产分类为以公允价值计量且其变动计入其他综合收益的金融资产。

债务工具

本基金持有的债务工具是指从发行方角度分析符合金融负债定义的工具，分别采用以下两种方式进行计量：

以摊余成本计量：

本基金管理以摊余成本计量的金融资产的商业模式为以收取合同现金流量为目标，且以摊余成本计量的金融资产的合同现金流量特征与基本借贷安排相一致，即在特定日期产生的现金流量，仅为对本金和以未偿付本金金额为基础的利息的支付。本基金持有的以摊余成本计量的金融资产主要为银行存款、买入返售金融资产和其他各类应收款项等。

以公允价值计量且其变动计入当期损益：

本基金将持有的未划分为以摊余成本计量的债务工具，以公允价值计量且其变动计入当期损益。本基金持有的以公允价值计量且其变动计入当期损益的金融资产主要为债券投资和资产支持证券投资，在资产负债表中以交易性金融资产列示。

权益工具

权益工具是指从发行方角度分析符合权益定义的工具。本基金将对其没有控制、共同控制和重大影响的权益工具（主要为股票投资）按照公允价值计量且其变动计入当期损益，在资产负债表中列示为交易性金融资产。

(2) 金融负债

金融负债于初始确认时分类为以摊余成本计量的金融负债和以公允价值计量且其变动计入当期损益的金融负债。本基金目前暂无金融负债分类为以公允价值计量且其变动计入当期损益的金融负债。本基金持有的以摊余成本计量的金融负债包括其他各类应付款项等。

(3) 衍生金融工具

本基金将持有的衍生金融工具以公允价值计量且其变动计入当期损益，在资产负债表中列示为衍生金融资产/负债。

7.4.4.4 金融资产和金融负债的初始确认、后续计量和终止确认

本基金于成为金融工具合同的一方时确认一项金融资产或金融负债。

划分为以公允价值计量且其变动计入当期损益的金融资产和金融负债，以及不作为有效套期工具的衍生工具，按照取得时的公允价值作为初始确认金额，相关的交易费用在发生时计入当期损益。

划分为以摊余成本计量的金融资产和金融负债，按照取得时的公允价值作为初始确认金额，相关交易费用计入其初始确认金额。

对于以公允价值计量且其变动计入当期损益的金融资产，采用公允价值进行后续计量，所有公允价值变动计入当期损益。

对于以摊余成本计量的金融资产，采用实际利率法确认利息收入，其终止确认、修改或减值产生的利得或损失，均计入当期损益。

本基金以预期信用损失为基础，对以摊余成本计量的金融资产进行减值处理并确认损失准备。对于不含重大融资成分的应收款项，本基金运用简化计量方法，按照相当于整个存续期内的预期信用损失金额计量损失准备。除上述采用简化计量方法以外的金融资产，本基金在每个估值日评估其信用风险自初始确认后是否已经显著增加，如果信用风险自初始确认后未显著增加，处于第一阶段，本基金按照相当于未来 12 个月内预期信用损失的金额计量损失准备，并按照账面余额和实际利率计算利息收入；如果信用风险自初始确认后已显著增加但尚未发生信用减值的，处于第二阶段，本基金按照相当于整个存续期内预期信用损失的金额计量损失准备，并按照账面余额和实际利率计算利息收入；如果初始确认后发生信用减值的，处于第三阶段，本基金按照相当于整个存续期内预期信用损失的金额计量损失准备，并按照摊余成本和实际利率计算利息收入。

本基金在每个估值日评估相关金融工具的信用风险自初始确认后是否已显著增加。本基金以单项金融工具或者具有相似信用风险特征的金融工具组合为基础，通过比较金融工具在估值日发生违约的风险与在初始确认日发生违约的风险，以确定金融工具预计存续期内发生违约风险的变化情况。

本基金计量金融工具预期信用损失的方法反映的因素包括：通过评价一系列可能的结果而确定的无偏概率加权平均金额、货币时间价值，以及在估值日无须付出不必要的额外成本或努力即可获得的有关过去事项、当前状况以及未来经济状况预测的合理且有依据的信息。

当对金融资产预期未来现金流量具有不利影响的一项或多项事件发生时，该金融资产成为已发生信用减值的金融资产。

当本基金不再合理预期能够全部或部分收回金融资产合同现金流量时，本基金直接减记该金融资产的账面余额。

当收取该金融资产现金流量的合同权利终止，或该收取金融资产现金流量的权利已转移，且符合金融资产转移的终止确认条件的，金融资产将终止确认。

本基金已将金融资产所有权上几乎所有的风险和报酬转移给转入方的，终止确认该金融资产；保留了金融资产所有权上几乎所有的风险和报酬的，不终止确认该金融资产；本基金既没有转移也没有保留金融资产所有权上几乎所有的风险和报酬的，分别下列情况处理：放弃了对该金融资产控制的，终止确认该金融资产并确认产生的资产和负债；未放弃对该金融资产控制的，按照其继续涉入所转移金融资产的程度确认有关金融资产，并相应确认有关负债。

对于以公允价值计量且其变动计入当期损益的金融负债（含交易性金融负债和衍生金融负债），按照公允价值进行后续计量，所有公允价值变动均计入当期损益。对于以摊余成本计量的金融负债，采用实际利率法，按照摊余成本进行后续计量。如果金融负债的责任已履行、撤销或届满，则对金融负债进行终止确认。

7.4.4.5 金融资产和金融负债的估值原则

本基金持有的股票投资、债券投资、基金投资和衍生工具按如下原则确定公允价值并进行估值：

(1) 存在活跃市场的金融工具按其估值日的市场交易价格确定公允价值；估值日无交易且最近交易日后未发生影响公允价值计量的重大事件的，按最近交易日的市场交易价格确定公允价值。有充足证据表明估值日或最近交易日的市场交易价格不能真实反映公允价值的，应对市场交易价格进行调整，确定公允价值。与上述投资品种相同，但具有不同特征的，应以相同资产或负债的公允价值为基础，并在估值技术中考虑不同特征因素的影响。特征是指对资产出售或使用的限制等，如果该限制是针对资产持有者的，那么在估值技术中不应将该限制作为特征考虑。此外，基金管理人不应考虑因大量持有相关资产或负债所产生的溢价或折价。

(2) 当金融工具不存在活跃市场，采用在当前情况下适用并且有足够可利用数据和其他信息支持的估值技术确定公允价值。采用估值技术时，优先使用可观察输入值，只有在无法取得相关资产或负债可观察输入值或取得不切实可行的情况下，才可以使用不可观察输入值。

(3) 如经济环境发生重大变化或证券发行人发生影响金融工具价格的重大事件，应对估值进行调整并确定公允价值。

7.4.4.6 金融资产和金融负债的抵销

本基金持有的资产和承担的负债基本为金融资产和金融负债。当本基金 1) 具有抵销已确认金额的法定权利且该种法定权利现在是可执行的；且 2) 交易双方准备按净额结算时，金融资产与金融负债按抵销后的净额在资产负债表中列示。

7.4.4.7 实收基金

实收基金为对外发行基金份额所募集的总金额在扣除损益平准金分摊部分后的余额。由于申购和赎回引起的实收基金变动分别于基金申购确认日及基金赎回确认日认列。

7.4.4.8 损益平准金

损益平准金包括已实现平准金和未实现平准金。已实现平准金指在申购或赎回基金份额时，申购或赎回款项中包含的按累计未分配的已实现损益占净资产比例计算的金额。未实现平准金指在申购或赎回基金份额时，申购或赎回款项中包含的按累计未实现损益占净资产比例计算的金额。损益平准金于基金申购确认日或基金赎回确认日认列，并于期末全额转入未分配利润/（累计亏损）。

7.4.4.9 收入/（损失）的确认和计量

股票投资在持有期间应取得的现金股利扣除由上市公司代扣代缴的个人所得税后的净额确认为投资收益。债券投资在持有期间应取得的按票面利率（对于贴现债为按发行价计算的利率）或合同利率计算的利息扣除在适用情况下由债券发行企业代扣代缴的个人所得税及由基金管理人缴纳的增值税后的净额确认为投资收益。基金投资在持有期间应取得的红利于除权日确认为投资收益。

以公允价值计量且其变动计入当期损益的金融资产在持有期间的公允价值变动确认为公允价值变动损益；于处置时，其处置价格与初始确认金额之间的差额扣除相关交易费用及在适用情况下由基金管理人缴纳的增值税后的净额确认为投资收益，其中包括从公允价值变动损益结转的公允价值累计变动额。

应收款项在持有期间确认的利息收入按实际利率法计算，实际利率法与直线法差异较小的则按直线法计算。

7.4.4.10 费用的确认和计量

本基金的管理人报酬和托管费等费用按照权责发生制原则，在本基金接受相关服务的期间计入当期损益。

以摊余成本计量的金融负债在持有期间确认的利息支出按实际利率法计算，实际利率法与直线法差异较小的则按直线法计算。

7.4.4.11 基金的收益分配政策

本基金同一类别的每一基金份额享有同等分配权。本基金收益以现金形式分配，但基金份额持有人可选择现金红利或将现金红利按分红除权日的基金份额净值自动转为基金份额进行再投资。若期末未分配利润中的未实现部分为正数，包括基金经营活动产生的未实现损益以及基金份额交易产生的未实现平准金等，则期末可供分配利润的金额为期末未分配利润中的已实现部分；若期末未分配利润的未实现部分为负数，则期末可供分配利润的金额为期末未分配利润，即已实现部分相抵未实现部分后的余额。

经宣告的拟分配基金收益于分红除权日从净资产转出。

7.4.4.12 外币交易

外币交易按交易发生日的即期汇率将外币金额折算为人民币入账。

外币货币性项目，于估值日采用估值日的即期汇率折算为人民币，所产生的折算差额直接计入汇兑损益科目。以公允价值计量的外币非货币性项目，于估值日采用估值日的即期汇率折算为人民币，所产生的折算差额直接计入公允价值变动损益科目。

7.4.4.13 分部报告

本基金以内部组织结构、管理要求、内部报告制度为依据确定经营分部，以经营分部为基础确定报告分部并披露分部信息。经营分部是指本基金内同时满足下列条件的组成部分：(1)该组成部分能够在日常活动中产生收入、发生费用；(2)本基金的基金管理人能够定期评价该组成部分的经营成果，以决定向其配置资源、评价其业绩；(3)本基金能够取得该组成部分的财务状况、经营成果和现金流量等有关会计信息。如果两个或多个经营分部具有相似的经济特征，并且满足一定条件的，则合并为一个经营分部。

本基金目前以一个单一的经营分部运作，不需要披露分部信息。

7.4.4.14 其他重要的会计政策和会计估计

本基金本报告期无其他重要的会计政策和会计估计。

7.4.5 会计政策和会计估计变更以及差错更正的说明

7.4.5.1 会计政策变更的说明

无。

7.4.5.2 会计估计变更的说明

无。

7.4.5.3 差错更正的说明

无。

7.4.6 税项

根据财政部、国家税务总局财税[2002]128号《关于开放式证券投资基金有关税收问题的通知》、财税[2008]1号《关于企业所得税若干优惠政策的通知》、财税[2014]81号《财政部国家税务总局证监会关于沪港股票市场交易互联互通机制试点有关税收政策的通知》、财税[2016]36号《关于全面推开营业税改征增值税试点的通知》、财税[2016]46号《关于进一步明确全面推开营改增试点金融业有关政策的通知》、财税[2016]70号《关于金融机构同业往来等增值税政策的补充通知》、财税[2016]127号《财政部国家税务总局证监会关于深港股票市场交易互联互通机制试点有关税收政策的通知》、财税[2016]140号《关于明确金融 房地产开发 教育辅助服务等增值税政策的通知》、财税[2017]2号《关于资管产品增值税政策有关问题的补充通知》、财税[2017]56号《关于资管产品增值税有关问题的通知》、财税[2017]90号《关于租入固定资产进项税额抵扣等增值税政策的通知》及其他相关境内外税务法规和实务操作，主要税项列示如下：

(1) 资管产品运营过程中发生的增值税应税行为，以资管产品管理人为增值税纳税人。资管产品管理人运营资管产品过程中发生的增值税应税行为，暂适用简易计税方法，按照3%的征收率缴纳增值税。对资管产品在2018年1月1日前(如适用)运营过程中发生的增值税应税行为，未缴纳增值税的，不再缴纳；已缴纳增值税的，已纳税额从资管产品管理人以后月份的增值税应纳税额中抵减。

对证券投资基金管理人运用基金买卖股票、债券的转让收入免征增值税，对国债、地方政府债以及金融同业往来利息收入亦免征增值税。资管产品管理人运营资管产品提供的贷款服务，以2018年1月1日(如适用)起产生的利息及利息性质的收入为销售额。

(2) 目前基金取得的源自境外的差价收入，其涉及的境外所得税税收政策，按照相关国家或地区税收法律和法规执行，在境内暂不征收企业所得税。

(3) 目前基金取得的源自境外的股利收益，其涉及的境外所得税税收政策，按照相关国家或地区税收法律和法规执行，在境内暂不征收个人所得税和企业所得税。对基金通过沪港通或深港通投资香港联交所上市H股取得的股息红利，H股公司应向中国证券登记结算有限责任公司(以下简称“中国结算”)提出申请，由中国结算向H股公司提供内地个人投资者名册，H股公司按照20%的税率代扣个人所得税。基金通过沪港通或深港通投资香港联交所上市的非H股取得的股息红利，由中国结算按照20%的税率代扣个人所得税。

(4) 基金通过沪港通或深港通买卖、继承、赠与联交所上市股票，按照香港特别行政区现行税法规定缴纳印花税。

(5) 本基金的城市维护建设税、教育费附加和地方教育附加等税费按照实际缴纳增值税额的适

用比例计算缴纳。

7.4.7 重要财务报表项目的说明

7.4.7.1 货币资金

单位：人民币元

项目	本期末	上年度末
	2023 年 12 月 31 日	2022 年 12 月 31 日
活期存款	183,479,055.27	139,041,054.00
等于：本金	183,468,283.13	139,036,820.93
加：应计利息	10,772.14	4,233.07
减：坏账准备	-	-
定期存款	-	-
等于：本金	-	-
加：应计利息	-	-
减：坏账准备	-	-
其中：存款期限 1 个月以 内	-	-
存款期限 1 个月（含） -3 个月	-	-
其他存款	-	-
等于：本金	-	-
加：应计利息	-	-
减：坏账准备	-	-
合计	183,479,055.27	139,041,054.00

注：于 2023 年 12 月 31 日，银行存款中包含的外币余额为：港元 58,190,306.61 元（折合人民币 52,733,219.66 元），美元 1,095,390.87 元（折合人民币 7,758,324.91 元），新台币 108,984,547.00 元（折合人民币 25,238,020.31 元）（2022 年 12 月 31 日，银行存款中包含的外币余额为：港元 78,240,840.96 元（折合人民币 69,890,196.00 元），美元 1,346,112.18 元（折合人民币 9,375,132.90 元），新台币 107,817,320.00 元（折合人民币 24,433,166.53 元））。

7.4.7.2 交易性金融资产

单位：人民币元

项目	本期末			
	2023 年 12 月 31 日			
	成本	应计利息	公允价值	公允价值变动
股票	878,600,241.66	-	952,953,477.42	74,353,235.76
贵金属投资-金交所黄金合约	-	-	-	-
债券	交易所市 场	-	-	-
	银行间市 场	-	-	-

	场				
	合计	-	-	-	-
资产支持证券		-	-	-	-
基金		-	-	-	-
其他		-	-	-	-
合计		878,600,241.66	-	952,953,477.42	74,353,235.76
项目	上年度末 2022年12月31日				
		成本	应计利息	公允价值	公允价值变动
股票		1,016,760,005.22	-	1,081,132,745.44	64,372,740.22
贵金属投资-金交所黄金合约		-	-	-	-
债券	交易所市场	-	-	-	-
	银行间市场	-	-	-	-
	合计	-	-	-	-
资产支持证券		-	-	-	-
基金		-	-	-	-
其他		-	-	-	-
合计		1,016,760,005.22	-	1,081,132,745.44	64,372,740.22

7.4.7.3 衍生金融资产/负债

7.4.7.3.1 衍生金融资产/负债期末余额

本基金本报告期末及上年度末无衍生金融资产/负债。

7.4.7.3.2 期末基金持有的期货合约情况

无。

7.4.7.3.3 期末基金持有的黄金衍生品情况

无。

7.4.7.4 买入返售金融资产

7.4.7.4.1 各项买入返售金融资产期末余额

本基金本报告期末及上年度末的买入返售金融资产余额为零。

7.4.7.4.2 期末买断式逆回购交易中取得的债券

本基金本报告期末及上年度末买断式逆回购交易中取得的债券余额为零。

7.4.7.4.3 按预期信用损失一般模型计提减值准备的说明

无。

7.4.7.5 债权投资

7.4.7.5.1 债权投资情况

本基金本报告期末及上年度末债权投资余额为零。

7.4.7.5.2 债权投资减值准备计提情况

本基金本报告期末及上年度末债权投资余额为零。

7.4.7.6 其他债权投资

7.4.7.6.1 其他债权投资情况

本基金本报告期末及上年度末其他债权投资余额为零。

7.4.7.6.2 其他债权投资减值准备计提情况

本基金本报告期末及上年度末其他债权投资余额为零。

7.4.7.7 其他权益工具投资

7.4.7.7.1 其他权益工具投资情况

本基金本报告期末及上年度末其他权益工具投资余额为零。

7.4.7.7.2 报告期末其他权益工具投资情况

本基金本报告期末及上年度末其他权益工具投资余额为零。

7.4.7.8 其他资产

单位：人民币元

项目	本期末 2023年12月31日	上年度末 2022年12月31日
应收利息	-	-
其他应收款	6,471,495.00	-
待摊费用	-	-
合计	6,471,495.00	-

7.4.7.9 其他负债

单位：人民币元

项目	本期末 2023年12月31日	上年度末 2022年12月31日
应付券商交易单元保证金	-	-
应付赎回费	1,564.73	4,557.90
应付证券出借违约金	-	-
应付交易费用	191,434.62	143,932.44
其中：交易所市场	191,434.62	143,932.44
银行间市场	-	-
应付利息	-	-
预提费用	230,000.00	220,000.00
其他	6,472,768.64	-

合计	6,895,767.99	368,490.34
----	--------------	------------

7.4.7.10 实收基金

金额单位：人民币元

景顺长城大中华混合（QDII）A 人民币

项目	本期 2023年1月1日至2023年12月31日	
	基金份额（份）	账面金额
上年度末	660,895,357.89	660,895,357.89
本期申购	115,310,807.10	115,310,807.10
本期赎回（以“-”号填列）	-156,343,538.51	-156,343,538.51
基金拆分/份额折算前	-	-
基金拆分/份额折算调整	-	-
本期申购	-	-
本期赎回（以“-”号填列）	-	-
本期末	619,862,626.48	619,862,626.48

景顺长城大中华混合（QDII）C 人民币

项目	本期 2023年1月1日至2023年12月31日	
	基金份额（份）	账面金额
上年度末	1,081,054.83	1,081,054.83
本期申购	13,800,574.81	13,800,574.81
本期赎回（以“-”号填列）	-7,792,460.75	-7,792,460.75
基金拆分/份额折算前	-	-
基金拆分/份额折算调整	-	-
本期申购	-	-
本期赎回（以“-”号填列）	-	-
本期末	7,089,168.89	7,089,168.89

注：申购含红利再投、转换入份额；赎回含转换出份额。

7.4.7.11 其他综合收益

无。

7.4.7.12 未分配利润

单位：人民币元

景顺长城大中华混合（QDII）A 人民币

项目	已实现部分	未实现部分	未分配利润合计
上年度末	-49,969,946.31	631,234,330.04	581,264,383.73
加：会计政策变更	-	-	-
前期差错更正	-	-	-
其他	-	-	-
本期期初	-49,969,946.31	631,234,330.04	581,264,383.73
本期利润	-125,288,845.32	9,941,385.11	-115,347,460.21
本期基金份额交易产	7,952,746.44	-28,487,473.52	-20,534,727.08

生的变动数			
其中：基金申购款	-6,314,219.62	112,227,164.48	105,912,944.86
基金赎回款	14,266,966.06	-140,714,638.00	-126,447,671.94
本期已分配利润	-	-	-
本期末	-167,306,045.19	612,688,241.63	445,382,196.44

景顺长城大中华混合（QDII）C 人民币

项目	已实现部分	未实现部分	未分配利润合计
上年度末	-82,806.10	1,032,524.57	949,718.47
加：会计政策变更	-	-	-
前期差错更正	-	-	-
其他	-	-	-
本期期初	-82,806.10	1,032,524.57	949,718.47
本期利润	-1,449,657.24	39,110.43	-1,410,546.81
本期基金份额交易产生的变动数	-434,057.20	5,949,138.75	5,515,081.55
其中：基金申购款	-841,577.70	13,301,143.11	12,459,565.41
基金赎回款	407,520.50	-7,352,004.36	-6,944,483.86
本期已分配利润	-	-	-
本期末	-1,966,520.54	7,020,773.75	5,054,253.21

7.4.7.13 存款利息收入

单位：人民币元

项目	本期	上年度可比期间
	2023年1月1日至2023年12月31日	2022年1月1日至2022年12月31日
活期存款利息收入	220,578.05	250,847.69
定期存款利息收入	-	-
其他存款利息收入	-	-
结算备付金利息收入	35,462.83	28,948.13
其他	334.69	158.89
合计	256,375.57	279,954.71

7.4.7.14 股票投资收益

7.4.7.14.1 股票投资收益项目构成

单位：人民币元

项目	本期	上年度可比期间
	2023年1月1日至2023年12月31日	2022年1月1日至2022年12月31日
股票投资收益——买卖股票差价收入	-126,566,428.15	-285,116,521.98
股票投资收益——赎回差价收入	-	-
股票投资收益——申购差价收入	-	-
股票投资收益——证券出借差价收入	-	-

合计	-126,566,428.15	-285,116,521.98
----	-----------------	-----------------

7.4.7.14.2 股票投资收益——买卖股票差价收入

单位：人民币元

项目	本期	上年度可比期间
	2023年1月1日至2023年12月31日	2022年1月1日至2022年12月31日
卖出股票成交总额	2,048,198,560.67	1,921,389,199.18
减：卖出股票成本总额	2,166,107,247.28	2,196,911,457.84
减：交易费用	8,657,741.54	9,594,263.32
买卖股票差价收入	-126,566,428.15	-285,116,521.98

7.4.7.14.3 股票投资收益——证券出借差价收入

无。

7.4.7.15 基金投资收益

本基金本报告期及上年度可比期间无基金投资收益。

7.4.7.16 债券投资收益

7.4.7.16.1 债券投资收益项目构成

本基金本报告期及上年度可比期间无债券投资收益。

7.4.7.16.2 债券投资收益——买卖债券差价收入

本基金本报告期及上年度可比期间无债券投资收益。

7.4.7.17 资产支持证券投资收益

7.4.7.17.1 资产支持证券投资收益项目构成

本基金本报告期及上年度可比期间无资产支持证券投资收益。

7.4.7.17.2 资产支持证券投资收益——买卖资产支持证券差价收入

本基金本报告期及上年度可比期间无资产支持证券投资收益。

7.4.7.18 贵金属投资收益

7.4.7.18.1 贵金属投资收益项目构成

本基金本报告期及上年度可比期间无贵金属投资收益。

7.4.7.18.2 贵金属投资收益——买卖贵金属差价收入

本基金本报告期及上年度可比期间无贵金属投资收益。

7.4.7.19 衍生工具收益

7.4.7.19.1 衍生工具收益——买卖权证差价收入

单位：人民币元

项目	本期	上年度可比期间
	2023年1月1日至2023年12月31日	2022年1月1日至2022年12月31日

	日	日
卖出权证成交总额	139,774.84	-
减：卖出权证成本总额	-	-
减：交易费用	459.19	-
减：买卖权证差价收入应 缴纳增值税额	4,071.11	-
买卖权证差价收入	135,244.54	-

7.4.7.19.2 衍生工具收益——其他投资收益

无。

7.4.7.20 股利收益

单位：人民币元

项目	本期	上年度可比期间
	2023年1月1日至2023年12月31日	2022年1月1日至2022年12月31日
股票投资产生的股利收益	22,065,568.56	30,214,228.91
其中：证券出借权益补偿收入	-	-
基金投资产生的股利收益	-	-
合计	22,065,568.56	30,214,228.91

7.4.7.21 公允价值变动收益

单位：人民币元

项目名称	本期	上年度可比期间
	2023年1月1日至2023年12月31日	2022年1月1日至2022年12月31日
1. 交易性金融资产	9,980,495.54	188,862,286.63
股票投资	9,980,495.54	188,862,286.63
债券投资	-	-
资产支持证券投资	-	-
基金投资	-	-
贵金属投资	-	-
其他	-	-
2. 衍生工具	-	-
权证投资	-	-
3. 其他	-	-
减：应税金融商品公允价值 变动产生的预估增值税	-	-
合计	9,980,495.54	188,862,286.63

7.4.7.22 其他收入

单位：人民币元

项目	本期	上年度可比期间
	2023年1月1日至2023年12月31日	2022年1月1日至2022年12月31日
基金赎回费收入	156,904.10	307,900.76
合计	156,904.10	307,900.76

7.4.7.23 信用减值损失

无。

7.4.7.24 其他费用

单位：人民币元

项目	本期 2023年1月1日至2023年12月31日	上年度可比期间 2022年1月1日至2022年12月31日
审计费用	110,000.00	100,000.00
信息披露费	120,000.00	120,000.00
证券出借违约金	-	-
银行划款手续费	720.00	755.00
其他	150,107.40	-
税务代理费	27,115.88	29,572.58
证券组合费	24,791.99	21,999.35
合计	432,735.27	272,326.93

7.4.8 或有事项、资产负债表日后事项的说明

7.4.8.1 或有事项

截至资产负债表日，本基金并无须作披露的或有事项。

7.4.8.2 资产负债表日后事项

截至财务报表报出日，本基金并无须作披露的资产负债表日后事项。

7.4.9 关联方关系

关联方名称	与本基金的关系
景顺长城基金管理有限公司	基金管理人、登记机构、基金销售机构
中国工商银行股份有限公司（“中国工商银行”）	基金托管人、基金销售机构
渣打银行(香港)有限公司（“渣打银行（香港）”）	境外资产托管人
长城证券股份有限公司（“长城证券”）	基金管理人的股东、基金销售机构
景顺资产管理有限公司	基金管理人的股东
开滦(集团)有限责任公司	基金管理人的股东
大连实德集团有限公司	基金管理人的股东
景顺长城资产管理(深圳)有限公司	基金管理人的子公司

注：下述关联交易均在正常业务范围内按一般商业条款订立。

7.4.10 本报告期及上年度可比期间的关联方交易

7.4.10.1 通过关联方交易单元进行的交易

7.4.10.1.1 股票交易

金额单位：人民币元

关联方名称	本期 2023年1月1日至2023年12月31日	上年度可比期间 2022年1月1日至2022年12月31日
-------	-----------------------------	----------------------------------

	成交金额	占当期股票 成交总额的比 例（%）	成交金额	占当期股票 成交总额的比 例（%）
长城证券	15,319,352.46	0.38	50,877,390.38	1.24

7.4.10.1.2 权证交易

本基金本报告期及上年度可比期间未通过关联方交易单元进行权证交易。

7.4.10.1.3 应支付关联方的佣金

金额单位：人民币元

关联方名称	本期 2023年1月1日至2023年12月31日			
	当期 佣金	占当期佣金总量 的比例（%）	期末应付佣金余 额	占期末应付佣金 总额的比例（%）
长城证券	12,255.73	0.32	12,255.73	6.40
关联方名称	上年度可比期间 2022年1月1日至2022年12月31日			
	当期 佣金	占当期佣金总量 的比例（%）	期末应付佣金余 额	占期末应付佣金 总额的比例（%）
长城证券	40,702.08	0.96	5,789.20	4.02

注：1. 上述佣金按市场佣金率计算，以扣除由中国证券登记结算有限责任公司收取证管费、经手费和由券商承担的证券结算风险基金后的净额列示。

2. 该类佣金协议的服务范围还包括佣金收取方为本基金提供的证券投资研究成果和市场信息服务。

7.4.10.2 关联方报酬

7.4.10.2.1 基金管理费

单位：人民币元

项目	本期 2023年1月1日至2023年12月31 日	上年度可比期间 2022年1月1日至2022年12月 31日
	当期发生的基金应支付的管理费	22,453,430.78
其中：应支付销售机构的客户维护费	5,098,909.04	4,941,145.95
应支付基金管理人的净管理费	12,949,959.62	10,489,618.90
应支付投资顾问的投资顾问费	4,404,562.12	3,828,678.99

注：支付基金管理人的管理人报酬按前一日基金资产净值 1.80%的年费率计提，逐日累计至每月月底，按月支付。其计算公式为：

日管理人报酬 = 前一日基金资产净值 X 1.80% / 当年天数。

7.4.10.2.2 基金托管费

单位：人民币元

项目	本期 2023年1月1日至2023年12月31 日	上年度可比期间 2022年1月1日至2022年12月 31日
当期发生的基金应支付的托管费	4,365,944.84	3,744,891.84

注：支付基金托管人的托管费按前一日基金资产净值 0.35% 的年费率计提，逐日累计至每月月底，按月支付。其计算公式为：

$$\text{日托管费} = \text{前一日基金资产净值} \times 0.35\% / \text{当年天数}。$$

7.4.10.2.3 销售服务费

单位：人民币元

获得销售服务费的各关联方名称	本期 2023年1月1日至2023年12月31日		
	当期发生的基金应支付的销售服务费		
	景顺长城大中华混合 (QDII) A 人民币	景顺长城大中华混合 (QDII) C 人民币	合计
景顺长城基金管理有限公司	-	829.36	829.36
中国工商银行	-	9.41	9.41
长城证券	-	-	-
合计	-	838.77	838.77
获得销售服务费的各关联方名称	上年度可比期间 2022年1月1日至2022年12月31日		
	当期发生的基金应支付的销售服务费		
	景顺长城大中华混合 (QDII) A 人民币	景顺长城大中华混合 (QDII) C 人民币	合计
景顺长城基金管理有限公司	-	1.14	1.14
中国工商银行	-	-	-
长城证券	-	-	-
合计	-	1.14	1.14

注：（1）支付基金销售机构的销售服务费按前一日 C 类基金资产净值 0.40% 的年费率计提，逐日累计至每月月底，按月支付给基金管理人，再由基金管理人计算并支付给各基金销售机构。其计算公式为：

$$\text{日销售服务费} = \text{前一日 C 类基金份额的基金资产净值} \times 0.40\% / \text{当年天数}。$$

（2）自 2022 年 11 月 8 日起，本基金在现有基金份额的基础上增设以人民币为单位进行销售和计价的 C 类基金份额，原人民币基金份额（基金代码：262001）转为 A 类人民币基金份额、原美元基金份额（基金代码：010671）转为 A 类美元基金份额。

7.4.10.3 与关联方进行银行间同业市场的债券(含回购)交易

本基金本报告期及上年度可比期间未与关联方进行银行间同业市场的债券(含回购)交易。

7.4.10.4 报告期内转融通证券出借业务发生重大关联交易事项的说明**7.4.10.4.1 与关联方通过约定申报方式进行的适用固定期限费率的证券出借业务的情况**

本基金于本报告期及上年度可比期间未与关联方发生转融通证券出借业务交易。

7.4.10.4.2 与关联方通过约定申报方式进行的适用市场化期限费率的证券出借业务的情况

本基金于本报告期及上年度可比期间未与关联方发生转融通证券出借业务交易。

7.4.10.5 各关联方投资本基金的情况**7.4.10.5.1 报告期内基金管理人运用固有资金投资本基金的情况**

本基金的基金管理人于本报告期及上年度可比期间均未运用固有资金投资本基金。

7.4.10.5.2 报告期末除基金管理人之外的其他关联方投资本基金的情况

份额单位：份

景顺长城大中华混合（QDII）A 人民币

关联方名称	本期末 2023年12月31日		上年度末 2022年12月31日	
	持有的 基金份额	持有的基金份额 占基金总份额的 比例（%）	持有的 基金份额	持有的基金份额 占基金总份额的 比例（%）
景顺长城资产管理 （深圳）有限公司	6,258,606.65	1.0100	6,258,606.65	0.9500

注：景顺长城资产管理（深圳）有限公司本报告期末持有的本基金份额为 A 类基金份额，持有的基金份额占比为占 A 类基金总份额的比例(比例实际为保留两位小数)。

7.4.10.6 由关联方保管的银行存款余额及当期产生的利息收入

单位：人民币元

关联方名称	本期 2023年1月1日至2023年12月31日		上年度可比期间 2022年1月1日至2022年12月31日	
	期末余额	当期利息收入	期末余额	当期利息收入
渣打银行-活期	78,856,425.40	14,366.23	94,907,531.93	13,045.64
中国工商银行-活期	104,622,629.87	206,211.82	44,133,522.07	237,802.05

注：本基金的活期银行存款由基金托管人和境外资产托管人保管，并按银行间同业利率或约定利率计息。

7.4.10.7 本基金在承销期内参与关联方承销证券的情况

本基金本报告期及上年度可比期间未在承销期内参与关联方承销的证券。

7.4.10.8 其他关联交易事项的说明

本基金本报告期及上年度可比期间无其他关联交易事项。

7.4.11 利润分配情况

本基金本报告期无利润分配。

7.4.12 期末（2023 年 12 月 31 日）本基金持有的流通受限证券

7.4.12.1 因认购新发/增发证券而于期末持有的流通受限证券

本基金本期末无因认购新发/增发证券而于期末持有的流通受限证券。

7.4.12.2 期末持有的暂时停牌等流通受限股票

本基金于本报告期末未持有暂时停牌等流通受限股票。

7.4.12.3 期末债券正回购交易中作为抵押的债券

7.4.12.3.1 银行间市场债券正回购

截至本报告期末 2023 年 12 月 31 日止，本基金无因从事银行间市场债券正回购交易形成的卖出回购证券款余额。

7.4.12.3.2 交易所市场债券正回购

截至本报告期末 2023 年 12 月 31 日止，本基金无因从事证券交易所债券正回购交易形成的卖出回购证券款余额。

7.4.12.4 期末参与转融通证券出借业务的证券

本基金本报告期末无参与转融通证券出借业务的证券。

7.4.13 金融工具风险及管理

7.4.13.1 风险管理政策和组织架构

本基金在日常经营活动中由金融工具产生的风险主要包括信用风险、流动性风险及市场风险。本基金管理人制定了政策和程序来识别及分析这些风险，并设定适当的风险限额及内部控制流程，通过可靠的管理及信息系统持续监控上述各类风险。

本基金管理人秉承全面风险管理的理念，将风险管理融入业务中，建立了以风险管理委员会为核心，由风险管理委员会、督察长、法律监察稽核部和相关业务部门构成的风险管理架构体系。各业务部门负责人为其所在部门的风险管理第一责任人，对本部门业务范围内的风险负有管控和及时报告的义务。员工在其岗位职责范围内承担相应风险管理责任。本基金管理人配备的风险管理人员对投资风险进行独立的监控并及时向管理层汇报。

7.4.13.2 信用风险

信用风险是指基金在交易过程中因交易对手未履行合约责任，或者基金所投资证券的发行人

出现违约、拒绝支付到期本息等导致基金资产损失和收益变化的风险。

本基金的投资范围及投资比例符合相关法律法规的要求、相关监管机构的相关规定及本基金的合同要求。本基金管理人通过建立和完善内部信用评级体系和交易对手库，对发行人及债券投资进行内部评级，对交易对手的资信状况进行充分评估、设定授信额度，以控制可能出现的信用风险。本基金的活期银行存款存放在具有托管资格的银行；本基金存放定期存款前，均对交易对手进行信用评估以控制相应的信用风险，因而与银行存款相关的信用风险不重大。本基金在境外交易所进行的交易均通过有资格的经纪商进行证券交收和款项清算，在境内交易所进行的交易均以中国证券登记结算有限责任公司为交易对手完成证券交收和款项清算，因此违约风险发生的可能性很小；本基金在银行间同业市场仅与达到本基金管理人既定信用政策标准的交易对手进行交易，以控制相应的信用风险。

本基金管理人还通过分散化投资以分散信用风险。本基金投资于一家公司发行的证券市值不超过基金资产净值的 10%，且本基金与由本基金管理人管理的其他基金共同持有一家公司的证券，不得超过该证券余额的 10%。

于本报告期末，本基金未持有除国债、央行票据、政策性金融债及地方政府债券之外的债券和资产支持证券（上年度末：同）。

7.4.13.3 流动性风险

流动性风险，是指基金管理人未能以合理价格及时变现基金资产以支付投资者赎回款项的风险。本基金的流动性风险一方面来自于投资品种所处的交易市场不活跃而带来的变现困难，另一方面来自于基金份额持有人可依据基金合同约定要求赎回其持有的基金份额。

本基金的基金管理人专业审慎、勤勉尽责地管控本基金的流动性风险，全覆盖、多维度的建立以压力测试为核心的流动性风险监测与预警制度，确保本基金组合的资产变现能力与投资者赎回需求匹配与平衡。

7.4.13.3.1 报告期内本基金组合资产的流动性风险分析

本基金的基金管理人在基金运作过程中严格按照《公开募集证券投资基金运作管理办法》及《公开募集开放式证券投资基金流动性风险管理规定》（自 2017 年 10 月 1 日起施行）等法规的要求对本基金组合资产的流动性风险进行管理，通过独立的风险管理部门对本基金组合持仓集中度指标、流通受限的投资品种比例以及组合在短期内变现能力的综合指标等流动性指标进行持续的监测和分析。

本基金投资于一家公司发行的证券市值不超过基金资产净值的 10%，且本基金与由本基金的基金管理人管理的其他基金共同持有一家公司的证券不得超过该证券的 10%。由本基金的基

金管理人管理的所有开放式基金于开放期内共同持有一家上市公司发行的可流通股票不得超过该上市公司可流通股票的 15%，由本基金的基金管理人管理的全部投资组合持有一家上市公司发行的可流通股票，不得超过该上市公司可流通股票的 30%（完全按照有关指数构成比例进行证券投资的开放式基金及中国证监会认定的特殊投资组合不受该比例限制）。

本基金所持部分证券在证券交易所上市，其余亦可在银行间同业市场交易，部分基金资产流通暂时受限制不能自由转让的情况参见附注 7.4.12。此外，本基金可通过卖出回购金融资产方式借入短期资金应对流动性需求，其上限一般不超过基金持有的债券投资的公允价值。本基金主动投资于流动性受限资产的市值合计不得超过基金资产净值的 15%。

本基金的基金管理人对其管理的所有开放式基金于开放期内，对基金组合资产中 7 个工作日可变现资产的可变现价值进行审慎评估与测算，确保每日确认的净赎回申请不得超过 7 个工作日可变现资产的可变现价值。

同时，本基金的基金管理人通过合理分散逆回购交易的到期日与交易对手的集中度；按照穿透原则对交易对手的财务状况、偿付能力及杠杆水平等进行必要的尽职调查与严格的准入管理，以及对不同的交易对手实施交易额度管理并进行动态调整等措施严格管理本基金从事逆回购交易的流动性风险和交易对手风险。此外，本基金的基金管理人建立了逆回购交易质押品管理制度：根据质押品的资质确定质押率水平；持续监测质押品的风险状况与价值变动以确保质押品按公允价值计算足额；并在与私募类证券资管产品及中国证监会认定的其他主体为交易对手开展逆回购交易时，可接受质押品的资质要求与基金合同约定的投资范围保持一致。

7.4.13.4 市场风险

市场风险是指金融工具的公允价值或未来现金流量因市场价格变动而发生波动的风险，包括利率风险、外汇风险和其他价格风险。本基金管理人通过对不同类型的风险分别设定风险限制，并由独立于投资部门的风险管理人员监控、报告以及定期风险回顾的方法管理投资组合的市场风险。

7.4.13.4.1 利率风险

利率风险是指金融工具的公允价值或未来现金流量因市场利率变动而发生波动的风险。

本基金管理人通过风险管理人员定期监控组合中债券投资部分的利率风险，及时调整投资组合久期等方法管理利率风险。

下表统计了本基金的利率风险敞口。表中所示为本基金资产及负债的账面价值，并按照合同约定的重新定价日或到期日进行了分类。

7.4.13.4.1.1 利率风险敞口

单位：人民币元

本期末 2023年12月31日	1个月以内	1-3个月	3个月-1年	1-5年	5年以上	不计息	合计
资产							
货币资金	157,349,132.51	-	-	-	-	26,129,922.76	183,479,055.27
交易性金融资产	-	-	-	-	-	952,953,477.42	952,953,477.42
应收股利	-	-	-	-	-	535,734.83	535,734.83
应收申购款	8,822.46	-	-	-	-	1,031,493.48	1,040,315.94
其他资产	-	-	-	-	-	6,471,495.00	6,471,495.00
资产总计	157,357,954.97	-	-	-	-	987,122,123.49	1,144,480,078.46
负债							
应付赎回款	-	-	-	-	-	1,897,089.24	1,897,089.24
应付管理人报酬	-	-	-	-	-	1,651,967.33	1,651,967.33
应付托管费	-	-	-	-	-	321,215.86	321,215.86
应付清算款	-	-	-	-	-	56,321,738.60	56,321,738.60
应付销售服务费	-	-	-	-	-	4,054.42	4,054.42
其他负债	-	-	-	-	-	6,895,767.99	6,895,767.99
负债总计	-	-	-	-	-	67,091,833.44	67,091,833.44
利率敏感度缺口	157,357,954.97	-	-	-	-	-	-
上年度末 2022年12月31日	1个月以内	1-3个月	3个月-1年	1-5年	5年以上	不计息	合计
资产							
货币资金	114,017,097.72	-	-	-	-	25,023,956.28	139,041,054.00
结算备付金	312.36	-	-	-	-	-	312.36
交易性金融资产	-	-	-	-	-	1,081,132,745.44	1,081,132,745.44
应收股利	-	-	-	-	-	553,212.12	553,212.12
应收申购款	1,099.86	-	-	-	-	904,896.16	905,996.02
应收清算款	-	-	-	-	-	30,835,695.18	30,835,695.18
资产总计	114,018,509.94	-	-	-	-	1,138,450,505.18	1,252,469,015.12
负债							
应付赎回款	-	-	-	-	-	1,833,380.71	1,833,380.71
应付管理人报酬	-	-	-	-	-	1,907,054.04	1,907,054.04
应付托管费	-	-	-	-	-	370,816.08	370,816.08
应付清算款	-	-	-	-	-	3,798,263.54	3,798,263.54
应付销售服务费	-	-	-	-	-	495.49	495.49
其他负债	-	-	-	-	-	368,490.34	368,490.34
负债总计	-	-	-	-	-	8,278,500.20	8,278,500.20
利率敏感度缺口	114,018,509.94	-	-	-	-	-	-

7.4.13.4.1.2 利率风险的敏感性分析

于本报告期末，本基金未持有债券资产（上年度末：同），因此市场利率的变动对于本基金资

产净值无重大影响（上年度末：同）。

7.4.13.4.2 外汇风险

外汇风险是指金融工具的公允价值或未来现金流量因外汇汇率变动而发生波动的风险。本基金持有以非记账本位币人民币计价的资产和负债，因此存在相应的外汇风险。本基金管理人每日对本基金的外汇头寸进行监控。

7.4.13.4.2.1 外汇风险敞口

单位：人民币元

项目	本期末 2023 年 12 月 31 日			
	美元 折合人民币元	港币 折合人民币元	其他币种 折合人民币元	合计
以外币计价的资产				
货币资金	7,758,324.91	52,733,219.66	25,238,020.31	85,729,564.88
交易性金融资产	133,893,849.51	703,146,732.51	115,912,895.40	952,953,477.42
应收股利	-	175,702.79	360,032.04	535,734.83
应收申购款	2,922.11	-	-	2,922.11
其他资产	6,471,495.00	-	-	6,471,495.00
资产合计	148,126,591.53	756,055,654.96	141,510,947.75	1,045,693,194.24
以外币计价的负债				
应付清算款	6,471,495.00	39,092,859.65	-	45,564,354.65
应付赎回款	1,698.36	-	-	1,698.36
其他负债	6.45	6,472,768.64	-	6,472,775.09
负债合计	6,473,199.81	45,565,628.29	-	52,038,828.10
资产负债表外汇风险敞口净额	141,653,391.72	710,490,026.67	141,510,947.75	993,654,366.14
项目	上年度末 2022 年 12 月 31 日			
	美元 折合人民币元	港币 折合人民币元	其他币种 折合人民币元	合计
以外币计价的资产				
货币资金	9,375,132.90	69,890,196.00	24,433,166.53	103,698,495.43
交易性金融资产	133,505,961.18	862,556,256.34	85,070,527.92	1,081,132,745.44
应收股利	-	-	412,074.06	412,074.06

应收申购款	1,390.69	-	-	1,390.69
应收清算款	30,835,695.18	-	-	30,835,695.18
资产合计	173,718,179.95	932,446,452.34	109,915,768.51	1,216,080,400.80
以外币计价的负债				
应付清算款	-	2,525,788.93	-	2,525,788.93
负债合计	-	2,525,788.93	-	2,525,788.93
资产负债表外汇风险敞口净额	173,718,179.95	929,920,663.41	109,915,768.51	1,213,554,611.87

7.4.13.4.2.2 外汇风险的敏感性分析

假设	除汇率外的其他市场变量保持不变		
分析	相关风险变量的变动	对资产负债表日基金资产净值的影响金额（单位：人民币元）	
		本期末 （2023年12月31日）	上年度末 （2022年12月31日）
	所有外币相对人民币升值5%	49,682,718.31	60,677,730.59
	所有外币相对人民币贬值5%	-49,682,718.31	-60,677,730.59

7.4.13.4.3 其他价格风险

其他价格风险是指金融工具的公允价值或未来现金流量因除外汇风险和利率风险以外的市场价格变动而发生波动的风险。本基金主要投资于证券交易所上市或银行间同业市场交易的证券，所面临的其他价格风险来源于单个证券发行主体自身经营情况或特殊事项的影响，也可能来源于证券市场整体波动的影响。本基金通过投资组合的分散化降低其它价格风险，并且本基金管理人每日对本基金所持有的证券价格实施监控。

7.4.13.4.3.1 其他价格风险敞口

金额单位：人民币元

项目	本期末 2023年12月31日		上年度末 2022年12月31日	
	公允价值	占基金资产净值 比例（%）	公允价值	占基金资产净值 比例（%）
交易性金融资产—股票投资	952,953,477.42	88.45	1,081,132,745.44	86.89
交易性金融资产—基金投资	-	-	-	-
交易性金融资产—贵金属投资	-	-	-	-
衍生金融资产—权证投资	-	-	-	-

其他	-	-	-	-
合计	952,953,477.42	88.45	1,081,132,745.44	86.89

7.4.13.4.3.2 其他价格风险的敏感性分析

假设	除沪深 300 指数以外的其他市场变量保持不变		
分析	相关风险变量的变动	对资产负债表日基金资产净值的 影响金额（单位：人民币元）	
		本期末 （2023 年 12 月 31 日）	上年度末 （2022 年 12 月 31 日）
	沪深 300 指数上升 5%	37,348,405.61	67,277,452.13
	沪深 300 指数下降 5%	-37,348,405.61	-67,277,452.13

7.4.14 公允价值

7.4.14.1 金融工具公允价值计量的方法

公允价值计量结果所属的层次，由对公允价值计量整体而言具有重要意义的输入值所属的最低层次决定：第一层次：相同资产或负债在活跃市场上未经调整的报价；第二层次：除第一层次输入值外相关资产或负债直接或间接可观察的输入值；第三层次：相关资产或负债的不可观察输入值。

7.4.14.2 持续的以公允价值计量的金融工具

7.4.14.2.1 各层次金融工具的公允价值

单位：人民币元

公允价值计量结果所属的层次	本期末 2023 年 12 月 31 日	上年度末 2022 年 12 月 31 日
第一层次	952,953,477.42	1,081,132,745.44
第二层次	-	-
第三层次	-	-
合计	952,953,477.42	1,081,132,745.44

7.4.14.2.2 公允价值所属层次间的重大变动

对于公开市场交易的证券等投资，若出现交易不活跃、非公开发行等情况，本基金不会于交易不活跃期间及限售期间将相关投资的公允价值列入第一层次，并根据估值调整中采用的对公允价值计量整体而言具有重要意义的输入值所属的最低层次，确定相关投资的公允价值应属第二层次或第三层次。

7.4.14.2.3 第三层次公允价值余额及变动情况

7.4.14.2.3.1 第三层次公允价值余额及变动情况

无。

7.4.14.2.3.2 使用重要不可观察输入值的第三层次公允价值计量的情况

无。

7.4.14.3 非持续的以公允价值计量的金融工具的说明

本基金本报告期末及上年度末均未持有非持续的以公允价值计量的金融工具。

7.4.14.4 不以公允价值计量的金融工具的相关说明

不以公允价值计量的金融资产和负债主要包括应收款项和其他金融负债，其账面价值与公允价值相差很小。

7.4.15 有助于理解和分析会计报表需要说明的其他事项

无。

§ 8 投资组合报告

8.1 期末基金资产组合情况

金额单位：人民币元

序号	项目	金额	占基金总资产的比例 (%)
1	权益投资	952,953,477.42	83.27
	其中：普通股	819,059,627.91	71.57
	存托凭证	133,893,849.51	11.70
	优先股	-	-
	房地产信托凭证	-	-
2	基金投资	-	-
3	固定收益投资	-	-
	其中：债券	-	-
	资产支持证券	-	-
4	金融衍生品投资	-	-
	其中：远期	-	-
	期货	-	-
	期权	-	-
	权证	-	-
5	买入返售金融资产	-	-
	其中：买断式回购的买入返售金融资产	-	-
6	货币市场工具	-	-
7	银行存款和结算备付金合计	183,479,055.27	16.03
8	其他各项资产	8,047,545.77	0.70

9	合计	1,144,480,078.46	100.00
---	----	------------------	--------

注：权益投资中通过港股通交易机制投资的港股公允价值为 166,137,732.18 元，占基金资产净值比例为 15.42%。

8.2 期末在各个国家（地区）证券市场的权益投资分布

金额单位：人民币元

国家（地区）	公允价值	占基金资产净值比例（%）
中国香港	703,146,732.51	65.26
美国	133,893,849.51	12.43
中国台湾	115,912,895.40	10.76
合计	952,953,477.42	88.45

8.3 期末按行业分类的权益投资组合

金额单位：人民币元

行业类别	公允价值	占基金资产净值比例（%）
原材料	30,170,601.22	2.80
周期性消费品	100,508,080.84	9.33
非周期性消费品	241,760,563.69	22.44
综合	-	-
能源	5,192,368.73	0.48
金融	12,264,781.48	1.14
基金	-	-
工业	113,500,964.80	10.53
信息技术	210,588,707.45	19.55
公用事业	-	-
通讯	238,967,409.21	22.18
合计	952,953,477.42	88.45

注：以上行业分类采用彭博行业分类标准。

8.4 期末按公允价值占基金资产净值比例大小排序的所有权益投资明细

金额单位：人民币元

序号	公司名称（英文）	公司名称（中文）	证券代码	所在证券市场	所属国家（地区）	数量（股）	公允价值	占基金资产净值比例（%）
1	PINDUODUO INC-ADR	拼多多	PDD US	纳斯达克证券交易所	美国	97,032	100,551,334.82	9.33
2	TAIWAN SEMICONDUCTOR MANUFACTURING	台积电	2330 TT	台湾证券交易所	中国台湾	656,000	90,084,255.73	8.36
3	TENCENT	腾讯控股	700 HK	香港联	中国	250,400	66,622,974.48	6.18

	HOLDINGS LTD			合交易所	香港			
4	New Oriental Education & Technology Group	新东方教育科技集团	9901 HK	香港联合交易所	中国香港	876,300	43,875,162.38	4.07
4	NEW ORIENTAL EDUCATION-SP ADR	新东方教育科技集团	EDU US	纽约证券交易所	美国	21,174	10,989,734.90	1.02
5	Yadea Group Holdings LTD	雅迪控股	01585 HS	深港通联合市场	中国香港	4,392,000	54,607,222.25	5.07
6	LENOVO GROUP LTD	联想集团	992 HK	香港联合交易所	中国香港	5,234,000	51,795,257.84	4.81
7	Morimatsu International Holding	森松国际	2155 HK	香港联合交易所	中国香港	9,437,000	47,035,989.77	4.37
8	WuXi AppTec Co Ltd	药明康德	2359 HK	香港联合交易所	中国香港	647,000	46,583,468.81	4.32
9	KINGDEE INTERNATIONAL SFTWR	金蝶国际	268 HK	香港联合交易所	中国香港	4,158,000	42,880,554.21	3.98
10	Li Auto Inc	理想汽车	2015 HK	深港通联合市场	中国香港	270,400	36,045,661.72	3.35
11	SINO BIOPHARMACEUTICAL	中国生物制药	1177 HK	香港联合交易所	中国香港	11,194,000	35,200,466.58	3.27
12	BYD ELECTRONIC INTL CO LTD	比亚迪电子	285 HK	香港联合交易所	中国香港	1,035,500	34,345,103.65	3.19
13	GIANT BIOGENE	巨子生物	2367 HK	香港联合交易所	中国香港	980,200	31,622,655.65	2.94
14	HUTCHISON WHAMPOA LTD	和黄医药	13 HK	香港联合交易所	中国香港	1,207,500	31,405,280.66	2.91
15	Tencent Music	腾讯音乐	TME US	纽约证券交易所	美国	350,274	22,352,779.79	2.07

	Entertainment			所				
16	Cowell e Holdings Inc	高伟电子	1415 HK	香港联合交易所	中国香港	1,035,000	21,619,463.99	2.01
17	CHINA MOBILE LTD	中国移动	941 HK	深港通联合市场	中国香港	361,000	21,199,023.22	1.97
18	ZIJIN MINING GROUP CO LTD	紫金矿业	2899 HK	香港联合交易所	中国香港	1,612,000	18,581,714.86	1.72
19	MEDIATEK INC	联发科	2454 TT	台湾证券交易所	中国台湾	73,000	17,158,497.84	1.59
20	KUAISHOU-W	快手	1024 HK	深港通联合市场	中国香港	338,500	16,242,702.14	1.51
21	Gushengtang Holdings Ltd	固生堂	2273 HK	香港联合交易所	中国香港	310,200	14,167,915.98	1.32
22	HONG KONG EXCHANGE S & CLEAR	香港交易所	388 HK	深港通联合市场	中国香港	50,500	12,264,781.48	1.14
23	Kingboard Laminates Holdings	建滔积层板	1888 HK	香港联合交易所	中国香港	1,903,000	11,588,886.36	1.08
24	CSSC Offshore and Marine Engine	中船防务	317 HK	深港通联合市场	中国香港	1,112,000	10,500,407.39	0.97
25	BeiGene Ltd	百济神州	6160 HK	香港联合交易所	中国香港	101,400	10,117,166.95	0.94
26	3sbio Inc	三生制药	01530 HS	深港通联合市场	中国香港	1,459,000	9,942,755.85	0.92
27	Haier Smart Home Co Ltd	海尔智家	6690 HK	香港联合交易所	中国香港	493,200	9,855,196.87	0.91
28	ASPEED Technology Inc	信骅	5274 TT	台湾证券交易所	中国台湾	12,000	8,670,141.83	0.80
29	Genscript Biotech Corp	金斯瑞生物科技	1548 HK	香港联合交易所	中国香港	432,000	7,774,932.61	0.72

				所				
30	Meitu Inc	美图公司	1357 HK	香港联合交易所	中国香港	1,693,000	5,523,229.66	0.51
31	MAOYAN ENTERTAINMENT	猫眼娱乐	1896 HK	深港通联合市场	中国香港	655,600	5,335,178.13	0.50
32	China Coal Energy Co Ltd	中煤能源	1898 HK	香港联合交易所	中国香港	807,000	5,192,368.73	0.48
33	XIAOMI CORP-CLASS B	小米集团	1810 HK	香港联合交易所	中国香港	80,600	1,139,444.78	0.11
34	WuXi XDC Cayman Inc	药明联合	2268 HK	香港联合交易所	中国香港	2,794	81,023.32	0.01
35	MEITUAN DIANPING	美团点评	3690 HK	香港联合交易所	中国香港	10	742.19	0.00

注：本基金对以上证券代码采用彭博代码即 BB Ticker。

8.5 报告期内权益投资组合的重大变动

8.5.1 累计买入金额超出期初基金资产净值 2%或前 20 名的权益投资明细

金额单位：人民币元

序号	公司名称（英文）	证券代码	本期累计买入金额	占期初基金资产净值比例（%）
1	ALIBABA GROUP HOLDING-SP ADR	BABA US	138,391,781.03	11.12
1	ALIBABA GROUP HOLDING LTD	9988 HK	65,327,487.42	5.25
2	WUXI BIOLOGICS CAYMAN INC	2269 HK	88,639,400.39	7.12
3	CNOOC LTD	883 HK	71,631,853.46	5.76
4	MEITUAN DIANPING	3690 HK	61,893,284.45	4.97
5	ZTE CORP-H	763 HK	58,470,254.98	4.70
6	WuXi AppTec Co Ltd	2359 HK	57,380,448.30	4.61
7	HONG KONG EXCHANGES & CLEAR	388 HK	49,767,725.51	4.00
8	GIANT BIOGENE HO	2367 HK	49,292,259.30	3.96
9	CHINA TELECOM CORP LTD-H	728 HK	49,081,645.64	3.94
10	CHINA MOBILE LTD	941 HK	48,374,664.72	3.89
11	LENOVO GROUP LTD	992 HK	47,844,389.88	3.85
12	Li Auto Inc	2015 HK	47,224,142.13	3.80
13	BYD ELECTRONIC INTL CO LTD	285 HK	46,911,593.08	3.77
14	Genscript Biotech Corp	1548 HK	45,612,236.15	3.67
15	KINGDEE INTERNATIONAL SFTWR	268 HK	40,928,430.87	3.29
16	TENCENT HOLDINGS LTD	700 HK	40,690,453.94	3.27
17	CHINA UNICOM HONG KONG LTD	762 HK	38,677,108.01	3.11

18	KUAISHOU-W	1024 HK	35,768,202.65	2.87
19	ZIJIN MINING GROUP CO LTD-H	2899 HK	35,422,069.71	2.85
20	SINO BIOPHARMACEUTICAL	1177 HK	35,369,123.64	2.84
21	XIAOMI CORP-CLASS B	1810 HK	34,952,957.22	2.81
22	雅迪控股	01585 HS	33,714,571.20	2.71
23	TAIWAN SEMICONDUCTOR MANUFACTURING	2330 TT	20,239,429.98	1.63
23	TAIWAN SEMICONDUCTOR-SP ADR	TSM US	12,410,609.88	1.00
24	HUTCHISON WHAMPOA LTD	13 HK	32,582,330.53	2.62
25	SHENZHOU INTERNATIONAL GROUP	2313 HK	31,914,923.53	2.57
26	MICROPORT SCIENTIFIC CORP	853 HK	29,414,123.26	2.36
27	NETEASE.COM INC-ADR	NTES US	28,874,201.26	2.32
28	PINDUODUO INC-ADR	PDD US	28,773,150.61	2.31
29	CHINA RESOURCES BEER HOLDING	291 HK	28,763,832.76	2.31
30	LI NING CO LTD	2331 HK	28,311,400.92	2.28
31	PING AN INSURANCE GROUP CO-H	2318 HK	26,205,301.61	2.11
32	NEW ORIENTAL EDUCATIO-SP ADR	EDU US	20,659,050.69	1.66
32	New Oriental Education & Techn	9901 HK	5,502,332.21	0.44

注：买入金额为成交金额（成交单价乘以成交数量），未考虑相关交易费用。

8.5.2 累计卖出金额超出期初基金资产净值 2%或前 20 名的权益投资明细

金额单位：人民币元

序号	公司名称（英文）	证券代码	本期累计卖出金额	占期初基金资产净值比例（%）
1	ALIBABA GROUP HOLDING-SP ADR	BABA US	134,392,600.28	10.80
1	ALIBABA GROUP HOLDING LTD	9988 HK	61,597,367.51	4.95
2	CNOOC LTD	883 HK	112,781,480.82	9.06
3	WUXI BIOLOGICS CAYMAN INC	2269 HK	103,042,494.05	8.28
4	MEITUAN DIANPING	3690 HK	101,346,187.92	8.15
5	HONG KONG EXCHANGES & CLEAR	388 HK	92,742,980.64	7.45
6	CHINA MOBILE LTD	941 HK	81,220,179.60	6.53
7	ZTE CORP-H	763 HK	67,523,535.24	5.43
8	NEW ORIENTAL EDUCATIO-SP ADR	EDU US	53,517,457.27	4.30
8	New Oriental Education & Techn	9901 HK	13,312,140.51	1.07
9	CHINA UNICOM HONG KONG LTD	762 HK	59,418,720.97	4.78
10	MICROPORT SCIENTIFIC CORP	853 HK	56,184,676.16	4.52
11	TAIWAN SEMICONDUCTOR MANUFACTURING	2330 TT	44,891,940.74	3.61
11	TAIWAN SEMICONDUCTOR-SP ADR	TSM US	11,111,096.38	0.89
12	Genscript Biotech Corp	1548 HK	50,900,440.40	4.09
13	GIANT BIOGENE HO	2367 HK	47,909,338.39	3.85
14	ZHUZHOU CRRC TIMES ELECTRI-H	3898 HK	47,036,893.85	3.78
15	CHINA TELECOM CORP LTD-H	728 HK	46,451,027.86	3.73
16	LI NING CO LTD	2331 HK	45,086,124.62	3.62

17	TENCENT HOLDINGS LTD	700 HK	41,736,194.06	3.35
18	PINDUODUO INC-ADR	PDD US	37,415,334.03	3.01
19	XIAOMI CORP-CLASS B	1810 HK	35,350,718.37	2.84
20	KE HOLDINGS INC	BEKE US	33,328,890.02	2.68
21	CHINA RESOURCES BEER HOLDING	291 HK	31,314,576.46	2.52
22	SHENZHOU INTERNATIONAL GROUP	2313 HK	30,873,607.69	2.48
23	ZIJIN MINING GROUP CO LTD-H	2899 HK	29,586,468.75	2.38
24	PING AN INSURANCE GROUP CO-H	2318 HK	25,387,293.42	2.04

注：卖出金额为成交金额（成交单价乘以成交数量），未考虑相关交易费用。

8.5.3 权益投资的买入成本总额及卖出收入总额

单位：人民币元

买入成本（成交）总额	2,022,730,603.94
卖出收入（成交）总额	2,048,198,560.67

注：买入股票成本、卖出股票收入均按买卖成交金额（成交单价乘以成交数量）填列，不考虑相关交易费用。

8.6 期末按债券信用等级分类的债券投资组合

本基金本报告期末未持有债券投资。

8.7 期末按公允价值占基金资产净值比例大小排名的前五名债券投资明细

本基金本报告期末未持有债券投资。

8.8 期末按公允价值占基金资产净值比例大小排名的所有资产支持证券投资明细

本基金本报告期末未持有资产支持证券。

8.9 期末按公允价值占基金资产净值比例大小排名的前五名金融衍生品投资明细

本基金本报告期末未持有金融衍生品。

8.10 期末按公允价值占基金资产净值比例大小排序的前十名基金投资明细

本基金本报告期末未持有基金投资。

8.11 投资组合报告附注

8.11.1 基金投资的前十名证券的发行主体本期是否出现被监管部门立案调查，或在报告编制日前一年内受到公开谴责、处罚的情形

本报告期内未出现基金投资的前十名证券的发行主体被监管部门立案调查或者在报告编制日前一年内受到公开谴责、处罚的情况。

8.11.2 基金投资的前十名股票是否超出基金合同规定的备选股票库

本基金投资的前十名股票未超出基金合同规定的备选股票库。

8.11.3 期末其他各项资产构成

单位：人民币元

序号	名称	金额
1	存出保证金	-
2	应收清算款	-
3	应收股利	535,734.83
4	应收利息	-
5	应收申购款	1,040,315.94
6	其他应收款	6,471,495.00
7	待摊费用	-
8	其他	-
9	合计	8,047,545.77

8.11.4 期末持有的处于转股期的可转换债券明细

本基金本报告期末未持有处于转股期的可转换债券。

8.11.5 期末前十名股票中存在流通受限情况的说明

本基金本报告期末前十名股票中不存在流通受限的情况。

8.11.6 投资组合报告附注的其他文字描述部分

无。

§ 9 基金份额持有人信息

9.1 期末基金份额持有人户数及持有人结构

份额单位：份

份额级别	持有人户数 (户)	户均持有的基 金份额	持有人结构			
			机构投资者		个人投资者	
			持有份额	占总份 额比例 (%)	持有份额	占总 份额 比例 (%)
景顺长城 大中华混 合（QDII） A 人民币	93,808	6,607.78	252,140,628.51	40.68	367,721,997.97	59.32
景顺长城 大中华混 合（QDII） C 人民币	688	10,304.02	4,871,310.40	68.71	2,217,858.49	31.29
合计	94,496	6,634.69	257,011,938.91	40.99	369,939,856.46	59.01

注：分级基金机构/个人投资者持有份额占总份额比例的计算中，对下属分级基金，比例的分母采用各自级别的份额，对合计数，比例的分母采用下属分级基金份额的合计数（即期末基金份额总额）。

9.2 期末基金管理人的从业人员持有本基金的情况

项目	份额级别	持有份额总数（份）	占基金总份额比例（%）
基金管理人所有从业人员持有本基金	景顺长城大中华混合（QDII）A 人民币	661,346.18	0.106692
	景顺长城大中华混合（QDII）C 人民币	100,340.49	1.415406
	合计	761,686.67	0.121490

9.3 期末基金管理人的从业人员持有本开放式基金份额总量区间情况

项目	份额级别	持有基金份额总量的数量区间（万份）
本公司高级管理人员、基金投资和研究部门负责人持有本开放式基金	景顺长城大中华混合（QDII）A 人民币	10~50
	景顺长城大中华混合（QDII）C 人民币	-
	合计	10~50
本基金基金经理持有本开放式基金	景顺长城大中华混合（QDII）A 人民币	-
	景顺长城大中华混合（QDII）C 人民币	10~50
	合计	10~50

9.4 期末兼任私募资产管理计划投资经理的基金经理本人及其直系亲属持有本人管理的产品的情况

无。

§ 10 开放式基金份额变动

单位：份

项目	景顺长城大中华混合（QDII）A 人民币	景顺长城大中华混合（QDII）C 人民币
基金合同生效日（2011年9月22日）基金份额总额	291,092,562.55	-
本报告期期初基金份额总额	660,895,357.89	1,081,054.83
本报告期基金总申购份额	115,310,807.10	13,800,574.81
减：本报告期基金总赎回份额	156,343,538.51	7,792,460.75
本报告期基金拆分变动份额	-	-
本报告期期末基金份额总额	619,862,626.48	7,089,168.89

注：1. 申购含红利再投、转换入份额，赎回含转换出份额。

2. 本基金份额变动含人民币份额及美元现汇份额。

§ 11 重大事件揭示

11.1 基金份额持有人大会决议

在本报告期内，本基金未召开基金份额持有人大会。

11.2 基金管理人、基金托管人的专门基金托管部门的重大人事变动

基金管理人重大人事变动：

报告期内本基金管理人未发生重大人事变动。

基金托管人的专门基金托管部门的重大人事变动：

报告期内本基金托管人的专门基金托管部门无重大人事变动。

11.3 涉及基金管理人、基金财产、基金托管业务的诉讼

本报告期内无涉及本基金管理人、基金财产、基金托管业务的诉讼事项。

11.4 基金投资策略的改变

在本报告期内，本基金投资策略未发生改变。

11.5 为基金进行审计的会计师事务所情况

本基金聘请的普华永道中天会计师事务所（特殊普通合伙）已经连续 13 年为本基金提供审计服务，本年度应支付给会计师事务所的报酬为人民币 110,000.00 元。

11.6 管理人、托管人及其高级管理人员受稽查或处罚等情况

11.6.1 管理人及其高级管理人员受稽查或处罚等情况

本报告期内，本基金的管理人及其高级管理人员未受到监管部门的任何稽查和处罚。

11.6.2 托管人及其高级管理人员受稽查或处罚等情况

本报告期内，本基金的托管人及其高级管理人员未受到监管部门的任何稽查和处罚。

11.7 基金租用证券公司交易单元的有关情况

11.7.1 基金租用证券公司交易单元进行股票投资及佣金支付情况

金额单位：人民币元

券商名称	交易单元数量	股票交易		应支付该券商的佣金		备注
		成交金额	占当期股票成交总额的比例 (%)	佣金	占当期佣金总量的比例 (%)	
China International Capital Corporation Limited	1	768,662,833.34	18.88	643,615.90	16.65	-

Haitong International Securities Company Limited	1	738,093,285.68	18.13	619,970.97	16.03	-
UBS	1	590,304,804.88	14.5	590,304.79	15.27	-
JPMORGAN	1	366,522,419.20	9	549,783.58	14.22	-
Citigroup Global Markets Asia Limited	1	294,663,239.09	7.24	294,663.24	7.62	-
CLSA	1	218,043,223.93	5.36	218,043.19	5.64	-
国海证券股份有限公司	1	197,354,941.77	4.85	157,883.50	4.08	-
天风证券股份有限公司	1	128,892,579.55	3.17	103,114.05	2.67	-
第一创业证券股份有限公司	1	121,895,651.70	2.99	97,517.34	2.52	-
开源证券股份有限公司	2	93,014,696.04	2.28	74,412.76	1.92	本期报告新增 2 个
太平洋证券股份有限公司	1	77,282,739.95	1.9	61,826.05	1.60	-
MASTERLINK	1	59,872,478.63	1.47	71,846.39	1.86	-
Yuanta securities company limited	1	56,749,508.69	1.39	85,124.14	2.20	-
瑞信证券	1	54,645,568.46	1.34	54,645.57	1.41	-
广发证券股份有限公司	2	47,656,500.21	1.17	38,125.34	0.99	-
中信证券股份有限公司	3	43,718,330.48	1.07	34,974.53	0.90	-
国投证券股份有限公司	1	40,004,839.36	0.98	32,003.95	0.83	-
中国国际金融股份有限公司	2	39,324,679.96	0.97	31,459.29	0.81	-
中信建投证券股份有限公司	2	29,723,353.41	0.73	23,778.53	0.61	-
华创证券有限责任公司	1	25,058,817.96	0.62	20,047.14	0.52	-
恒泰证券股份有限公司	1	17,503,513.51	0.43	14,002.31	0.36	-
长城证券股份有限公司	1	15,319,352.46	0.38	12,255.73	0.32	-
中航证券股份有限公司	2	12,713,185.71	0.31	10,170.42	0.26	-
东亚前海证券有限责任公司	1	11,726,847.14	0.29	9,381.54	0.24	-
瑞银证券有限责任公司	1	10,745,097.06	0.26	8,595.77	0.22	-
兴业证券股份有限公司	1	6,550,677.91	0.16	5,240.54	0.14	-
国都证券股份有限公司	2	4,833,123.77	0.12	3,866.54	0.10	本期报告新增 1 个
东方财富证券股份有限公司	2	-	-	-	-	-
东方证券股份有限公司	3	-	-	-	-	-
方正证券股份有限公司	2	-	-	-	-	-
高盛（中国）证券有限责任公司	1	-	-	-	-	-
光大证券股份有限公司	2	-	-	-	-	本期报告新增 2 个
国金证券股份有限公司	1	-	-	-	-	-
国盛证券有限责任公司	1	-	-	-	-	-
国泰君安证券股份有限公司	1	-	-	-	-	-
海通证券股份有限公司	1	-	-	-	-	-
华西证券股份有限公司	1	-	-	-	-	-
民生证券股份有限公司	1	-	-	-	-	-

平安证券股份有限公司	2	-	-	-	-	本期报告新增 1 个
瑞信证券（中国）有限公司	2	-	-	-	-	-
申港证券股份有限公司	1	-	-	-	-	-
申万宏源证券有限公司	1	-	-	-	-	-
招商证券股份有限公司	4	-	-	-	-	-
中国银河证券股份有限公司	1	-	-	-	-	-
中泰证券股份有限公司	1	-	-	-	-	-
中银国际证券股份有限公司	1	-	-	-	-	-
中邮证券股份有限公司	1	-	-	-	-	本期报告新增 1 个
China Renaissance	1					
ICBC International Holdings Limited	1					

注：基金专用交易单元的选择标准和程序如下：

1) 选择标准

- a、资金实力雄厚，信誉良好；
- b、财务状况良好，各项财务指标显示公司经营状况稳定；
- c、经营行为规范，最近三年未因重大违规行为受到监管机关的处罚；
- d、内部管理规范、严格，具备健全的内控制度，并能满足本基金运作高度保密的要求；
- e、该证券经营机构具有较强的研究能力，有固定的研究机构和专门的研究人员，能及时、全面、定期向基金管理人提供高质量的咨询服务，包括宏观经济报告、行业报告、市场走向分析报告、个股分析报告及其他专门报告以及全面的信息服务。并能根据基金管理人的特定要求，提供专门研究报告。

2) 选择程序

基金管理人根据以上标准进行考察后，确定证券经营机构的选择。基金管理人与被选择的证券经营机构签订协议。

11.7.2 基金租用证券公司交易单元进行其他证券投资的情况

金额单位：人民币元

券商名称	债券交易		债券回购交易		权证交易		基金交易	
	成交金额	占当期债券成交总额的比例 (%)	成交金额	占当期债券回购成交总额的比例 (%)	成交金额	占当期权证成交总额的比例 (%)	成交金额	占当期基金成交总额的比例 (%)
China International Capital	-	-	-	-	-	-	-	-

Corporation Limited									
Haitong International Securities Company Limited	-	-	-	-	-	-	-	-	-
UBS	-	-	-	-	-	-	-	-	-
JPMORGAN	-	-	-	-	-	-	-	-	-
Citigroup Global Markets Asia Limited	-	-	-	-	-	-	-	-	-
CLSA	-	-	-	-	-	-	-	-	-
国海证券股份有限公司	-	-	-	-	-	-	-	-	-
天风证券股份有限公司	-	-	-	-	-	-	-	-	-
第一创业证券股份有限公司	-	-	-	-	-	-	-	-	-
开源证券股份有限公司	-	-	-	-	-	-	-	-	-
太平洋证券股份有限公司	-	-	-	-	-	-	-	-	-
MASTERLINK	-	-	-	-	-	-	-	-	-
Yuanta securities company limited	-	-	-	-	-	-	-	-	-
瑞信证券	-	-	-	-	-	-	-	-	-
广发证券股份有限公司	-	-	-	-	-	-	-	-	-
中信证券股份有限公司	-	-	-	-	-	-	-	-	-
国投证券股份有限公司	-	-	-	-	139,774.87	100.00	-	-	-
中国国际金融股份有限公司	-	-	-	-	-	-	-	-	-
中信建投证券股份有限公司	-	-	-	-	-	-	-	-	-
华创证券有限责任公司	-	-	-	-	-	-	-	-	-
恒泰证券股份有限公司	-	-	-	-	-	-	-	-	-
长城证券股份有限公司	-	-	-	-	-	-	-	-	-
中航证券股份有限公司	-	-	-	-	-	-	-	-	-
东亚前海证券有限责任公司	-	-	-	-	-	-	-	-	-
瑞银证券有限责任公司	-	-	-	-	-	-	-	-	-
兴业证券股份有限公司	-	-	-	-	-	-	-	-	-
国都证券股份有限公司	-	-	-	-	-	-	-	-	-
东方财富证券股份有限公司	-	-	-	-	-	-	-	-	-
东方证券股份有限公司	-	-	-	-	-	-	-	-	-
方正证券股份有限公司	-	-	-	-	-	-	-	-	-
高盛（中国）证券有限责任公司	-	-	-	-	-	-	-	-	-
光大证券股份有限公司	-	-	-	-	-	-	-	-	-
国金证券股份有限公司	-	-	-	-	-	-	-	-	-
国盛证券有限责任公司	-	-	-	-	-	-	-	-	-
国泰君安证券股份有限公司	-	-	-	-	-	-	-	-	-
海通证券股份有限公司	-	-	-	-	-	-	-	-	-

华西证券股份有限公司	-	-	-	-	-	-	-	-
民生证券股份有限公司	-	-	-	-	-	-	-	-
平安证券股份有限公司	-	-	-	-	-	-	-	-
瑞信证券（中国）有限公司	-	-	-	-	-	-	-	-
申港证券股份有限公司	-	-	-	-	-	-	-	-
申万宏源证券有限公司	-	-	-	-	-	-	-	-
招商证券股份有限公司	-	-	-	-	-	-	-	-
中国银河证券股份有限公司	-	-	-	-	-	-	-	-
中泰证券股份有限公司	-	-	-	-	-	-	-	-
中银国际证券股份有限公司	-	-	-	-	-	-	-	-
中邮证券股份有限公司	-	-	-	-	-	-	-	-
China Renaissance	-	-	-	-	-	-	-	-
ICBC International Holdings Limited	-	-	-	-	-	-	-	-

11.8 其他重大事件

序号	公告事项	法定披露方式	法定披露日期
1	关于景顺长城大中华混合型证券投资基金 2023 年境外主要市场节假日暂停申购（含日常申购和定期定额投资）和赎回业务安排的公告	中国证监会指定报刊及网站	2023 年 1 月 4 日
2	景顺长城大中华混合型证券投资基金境外主要市场节假日暂停申购（含日常申购和定期定额投资）、赎回业务的公告	中国证监会指定报刊及网站	2023 年 1 月 16 日
3	景顺长城大中华混合型证券投资基金 2022 年第 4 季度报告	中国证监会指定报刊及网站	2023 年 1 月 20 日
4	景顺长城基金管理有限公司关于旗下基金 2022 年第 4 季度报告提示性公告	中国证监会指定报刊及网站	2023 年 1 月 20 日
5	景顺长城基金管理有限公司关于系统停机维护的公告	中国证监会指定报刊及网站	2023 年 2 月 10 日
6	景顺长城大中华混合型证券投资基金境外主要市场节假日暂停申购（含日常申购和定期定额投资）、赎回业务的公告	中国证监会指定报刊及网站	2023 年 2 月 23 日
7	景顺长城基金管理有限公司关于系统停机维护的公告	中国证监会指定报刊及网站	2023 年 2 月 24 日
8	关于旗下部分基金新增泰隆银行为销售机构并开通基金“定期定额投资业务”、基金转换业务及参加申购、定期定额投资申购费率优惠的公告	中国证监会指定报刊及网站	2023 年 3 月 23 日
9	景顺长城基金管理有限公司关于系统停机维护的公告	中国证监会指定报刊及网站	2023 年 3 月 25 日

10	景顺长城大中华混合型证券投资基金 2022 年年度报告	中国证监会指定报刊及网站	2023 年 3 月 28 日
11	景顺长城基金管理有限公司关于旗下基金 2022 年年度报告提示性公告	中国证监会指定报刊及网站	2023 年 3 月 28 日
12	景顺长城大中华混合型证券投资基金境外主要市场节假日暂停申购（含日常申购和定期定额投资）、赎回业务的公告	中国证监会指定报刊及网站	2023 年 3 月 30 日
13	景顺长城大中华混合型证券投资基金境外主要市场节假日暂停申购（含日常申购和定期定额投资）、赎回业务的公告	中国证监会指定报刊及网站	2023 年 4 月 6 日
14	景顺长城基金管理有限公司关于系统停机维护的公告	中国证监会指定报刊及网站	2023 年 4 月 8 日
15	景顺长城基金管理有限公司关于持续完善客户身份信息的提示	中国证监会指定报刊及网站	2023 年 4 月 18 日
16	景顺长城大中华混合型证券投资基金 2023 年第 1 季度报告	中国证监会指定报刊及网站	2023 年 4 月 21 日
17	景顺长城基金管理有限公司关于旗下基金 2023 年第 1 季度报告提示性公告	中国证监会指定报刊及网站	2023 年 4 月 21 日
18	景顺长城基金管理有限公司关于系统停机维护的公告	中国证监会指定报刊及网站	2023 年 4 月 22 日
19	景顺长城基金管理有限公司关于系统停机维护的公告	中国证监会指定报刊及网站	2023 年 5 月 6 日
20	景顺长城基金管理有限公司关于系统停机维护的公告	中国证监会指定报刊及网站	2023 年 5 月 13 日
21	景顺长城大中华混合型证券投资基金境外主要市场节假日暂停申购（含日常申购和定期定额投资）、赎回业务的公告	中国证监会指定报刊及网站	2023 年 5 月 23 日
22	景顺长城基金管理有限公司关于旗下部分基金新增德邦证券为销售机构并开通基金定期定额投资业务的公告	中国证监会指定报刊及网站	2023 年 5 月 26 日
23	景顺长城基金管理有限公司关于系统停机维护的公告	中国证监会指定报刊及网站	2023 年 5 月 27 日
24	景顺长城基金管理有限公司关于系统停机维护的公告	中国证监会指定报刊及网站	2023 年 6 月 10 日
25	关于旗下部分基金新增杭州银行股份有限公司杭 e 家平台为销售平台并开通基金转换业务及参加申购费率优惠的公告	中国证监会指定报刊及网站	2023 年 6 月 16 日
26	景顺长城基金管理有限公司关于系统停机维护的公告	中国证监会指定报刊及网站	2023 年 6 月 17 日
27	景顺长城基金管理有限公司关于系统	中国证监会指定报刊及	2023 年 6 月 22 日

	停机维护的公告	网站	
28	景顺长城基金管理有限公司 2022 年度环境信息披露报告	中国证监会指定报刊及网站	2023 年 6 月 30 日
29	景顺长城基金管理有限公司关于系统停机维护的公告	中国证监会指定报刊及网站	2023 年 7 月 1 日
30	关于景顺长城基金管理有限公司旗下基金调整持有停牌股票估值价格的公告	中国证监会指定报刊及网站	2023 年 7 月 1 日
31	景顺长城基金管理有限公司关于系统停机维护的公告	中国证监会指定报刊及网站	2023 年 7 月 8 日
32	景顺长城基金管理有限公司关于系统停机维护的公告	中国证监会指定报刊及网站	2023 年 7 月 15 日
33	景顺长城大中华混合型证券投资基金暂停申购（含日常申购和定期定额投资）、赎回业务的公告	中国证监会指定报刊及网站	2023 年 7 月 17 日
34	景顺长城基金管理有限公司关于旗下基金 2023 年第 2 季度报告提示性公告	中国证监会指定报刊及网站	2023 年 7 月 21 日
35	景顺长城大中华混合型证券投资基金 2023 年第 2 季度报告	中国证监会指定报刊及网站	2023 年 7 月 21 日
36	景顺长城基金管理有限公司关于旗下部分基金在腾安基金销售（深圳）有限公司开展赎回费率优惠活动的公告	中国证监会指定报刊及网站	2023 年 8 月 2 日
37	景顺长城基金管理有限公司关于旗下基金 2023 年中期报告提示性公告	中国证监会指定报刊及网站	2023 年 8 月 30 日
38	景顺长城大中华混合型证券投资基金 2023 年中期报告	中国证监会指定报刊及网站	2023 年 8 月 30 日
39	景顺长城基金管理有限公司关于终止南京途牛基金销售有限公司办理旗下基金相关销售业务的公告	中国证监会指定报刊及网站	2023 年 8 月 30 日
40	景顺长城大中华混合型证券投资基金暂停申购（含日常申购和定期定额投资）、赎回业务的公告	中国证监会指定报刊及网站	2023 年 9 月 1 日
41	景顺长城基金管理有限公司关于系统停机维护的公告	中国证监会指定报刊及网站	2023 年 9 月 2 日
42	景顺长城基金管理有限公司关于终止凤凰金信（海口）基金销售有限公司办理旗下基金相关销售业务的公告	中国证监会指定报刊及网站	2023 年 9 月 4 日
43	景顺长城大中华混合型证券投资基金暂停申购（含日常申购和定期定额投资）、赎回业务的公告	中国证监会指定报刊及网站	2023 年 9 月 8 日
44	景顺长城基金管理有限公司关于系统停机维护的公告	中国证监会指定报刊及网站	2023 年 9 月 22 日
45	景顺长城大中华混合型证券投资基金境外主要市场节假日暂停申购（含日	中国证监会指定报刊及网站	2023 年 9 月 27 日

	常申购和定期定额投资)、赎回业务的公告		
46	景顺长城基金管理有限公司关于系统停机维护的公告	中国证监会指定报刊及网站	2023 年 10 月 14 日
47	景顺长城大中华混合型证券投资基金境外主要市场节假日暂停申购（含日常申购和定期定额投资）、赎回业务的公告	中国证监会指定报刊及网站	2023 年 10 月 19 日
48	景顺长城大中华混合型证券投资基金 2023 年第 3 季度报告	中国证监会指定报刊及网站	2023 年 10 月 25 日
49	景顺长城基金管理有限公司关于旗下基金 2023 年第 3 季度报告提示性公告	中国证监会指定报刊及网站	2023 年 10 月 25 日
50	景顺长城基金管理有限公司关于持续完善客户身份信息的提示	中国证监会指定报刊及网站	2023 年 11 月 2 日
51	景顺长城基金管理有限公司关于系统停机维护的公告	中国证监会指定报刊及网站	2023 年 11 月 25 日
52	景顺长城大中华混合型证券投资基金基金产品资料概要更新	中国证监会指定报刊及网站	2023 年 11 月 30 日
53	景顺长城大中华混合型证券投资基金 2023 年第 1 号更新招募说明书	中国证监会指定报刊及网站	2023 年 11 月 30 日
54	景顺长城基金管理有限公司关于系统停机维护的公告	中国证监会指定报刊及网站	2023 年 12 月 9 日
55	景顺长城基金管理有限公司关于系统停机维护的公告	中国证监会指定报刊及网站	2023 年 12 月 16 日
56	景顺长城大中华混合型证券投资基金境外主要市场节假日暂停申购（含日常申购和定期定额投资）、赎回业务的公告	中国证监会指定报刊及网站	2023 年 12 月 21 日
57	景顺长城基金管理有限公司关于系统停机维护的公告	中国证监会指定报刊及网站	2023 年 12 月 23 日

§ 12 影响投资者决策的其他重要信息

12.1 报告期内单一投资者持有基金份额比例达到或超过 20%的情况

投资者类别	报告期内持有基金份额变化情况					报告期末持有基金情况	
	序号	持有基金份额比例达到或者超过 20%的时间区间	期初份额	申购份额	赎回份额	持有份额	份额占比 (%)
机构	1	20230101-20230927	147,518,606.86	0.00	23,000,000.00	124,518,606.86	19.86
产品特有风险							
本基金由于存在单一投资者持有基金份额比例达到或超过基金份额总份额的 20%的情况，可能会出现如下风险：							

1、大额申购风险

在出现投资者大额申购时，如本基金所投资的标的资产未及时准备，则可能降低基金净值涨幅。

2、如面临大额赎回的情况，可能导致以下风险：

（1）基金在短时间内无法变现足够的资产予以应对，可能会产生基金仓位调整困难，导致流动性风险；

（2）如果持有基金份额比例达到或超过基金份额总额的 20% 的单一投资者大额赎回引发巨额赎回，基金管理人可能根据《基金合同》的约定决定部分延期赎回，如果连续 2 个开放日以上（含本数）发生巨额赎回，基金管理人可能根据《基金合同》的约定暂停接受基金的赎回申请，对剩余投资者的赎回办理造成影响；

（3）基金管理人被迫抛售证券以应付基金赎回的现金需要，则可能使基金资产净值受到不利影响，影响基金的投资运作和收益水平；

（4）因基金净值精度计算问题，或因赎回费收入归基金资产，导致基金净值出现较大波动；

（5）基金资产规模过小，可能导致部分投资受限而不能实现基金合同约定的投资目的及投资策略；

（6）大额赎回导致基金资产规模过小，不能满足存续的条件，基金将根据基金合同的约定面临合同终止清算、转型等风险。

本基金管理人将建立完善的风险管理机制，以有效防止和化解上述风险，最大限度地保护基金份额持有人的合法权益。投资者在投资本基金前，请认真阅读本风险提示及基金合同等信息披露文件，全面认识本基金产品的风险收益特征和产品特性，充分考虑自身的风险承受能力，理性判断市场，对认购（或申购）基金的意愿、时机、数量等投资行为作出独立决策，获得基金投资收益，亦自行承担基金投资中出现的各类风险。

12.2 影响投资者决策的其他重要信息

无。

§ 13 备查文件目录**13.1 备查文件目录**

- 1、中国证监会准予景顺长城大中华股票型证券投资基金募集注册的文件；
- 2、《景顺长城大中华混合型证券投资基金基金合同》；
- 3、《景顺长城大中华混合型证券投资基金招募说明书》；
- 4、《景顺长城大中华混合型证券投资基金托管协议》；
- 5、景顺长城基金管理有限公司批准成立批件、营业执照、公司章程；
- 6、其他在中国证监会指定报纸上公开披露的基金份额净值、定期报告及临时公告。

13.2 存放地点

以上备查文件存放在本基金管理人的办公场所。

13.3 查阅方式

投资者可在办公时间免费查阅。

景顺长城基金管理有限公司

2024 年 3 月 29 日